"Published and distributed under permit (No. 549) authorized by the October 6, 1917, on file at the Post Office of Boston, Mass. — By order of the President, A. S. Burleson, Postmaster Gen eral."

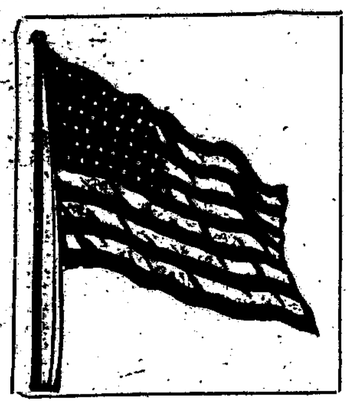

DARBININKAS

Kaip protas, taip ir patyrimas neleidžia mums tikėtis, kad tautos dora bujotų ten, kur tikybiniai principai atmesti.

— Washington.

"DARBININKO" KAINA:

Tris kartus savaitė	$3.00
Vieną sykį savaitėje	1.50
Bostono apielinkėje	4.00
Užrubežyje metams	4.25
Vienas numeris	3c.

VOL. 3 Metai 3 Tel. So. Boston 620. **Organas Am. Lietuvių Rymo-katalikų šv. Juozapo Darbininkų Sąjungos.** Tel. So. Boston 620. **No. 85|417|**

"Entered as second-class matter September 22, 1915 at the post office at Boston, Mass., under the Act of March 3, 1879." **242 W. BROADWAY, SO. BOSTON, MASS., RUGPJŪČIO (AUGUST) 1, 1918.**

"Acceptance for mailing at special rate of postage provided for in Section 1103, Act of October 3, 1917, authorized on July 12, 1918."

Rusijoj monarchistai sujudo.

MONARCHISTŲ KONGRESAS.

Kieve Ukrainos sostinėj monarchistai turėjo kongresą ir nutarė visoje Rusijoje įsteigti centrus veikimo už sugrąžinimą monarchiškos valdžios. D. K. Nikalojus kandidatuojamas į carus.

Kievo laikraščiai užsimena apie atgijimą juodašimčių.

Kai pasklido žinios apie ex-caro Nikalojaus nugalabinimą, tai Kieve daugelis oficierių užsidėjo gėdulio ženklus.

Kuomet buvo pasklidę gandai, jog netiesa, kad ex-caras nužudytas, tai katėdroj buvo atlaikytos pamaldos ir minios giedojo "Bože caria chrani."

Laike pamaldų vyriausysis kunigas pasakė: "Bažnyčia stovi šale politikos, bet visiems tikintiems rusams privalu melstis už Nikalojų, kurs taip daug nukentėjo." Pasakė, jog grįš monarchija.

Po pamaldų Kievo gatvėse buvo kruvinų susirėmimų tarp monarchistų ir bolševikų.

RUSIJA IŠVARO TALKININKŲ AMBASADORIUS.

Talkininkų ambasadoriams Rusijoj pasidarė ankšta. Jie buvo suvažiavę Vologdon, bet bolševikai paliepė iš ten kraustytis, girdi miestas gal būt bus bombarduojamas. Kvietė juos grįžti Maskvon. Bet jie panorėjo važiuoti Archangelskan, kur jie galėtų susinešti su savo valdžiomis. Tai Archangelsko sovietas nepavelijo jiems ten užsilikti. Jiems duota du nedideliu laivu ir liepos 28 d. talkininkų ambasadoriai išplaukė.

GAL SUSIKIRS.

Ant Murmano pakrančių gali susikirsti fino-vokiškoji karinomenė su talkininkų jėgomis. Taip skelbia pasažieriai laivo atplaukusio iš Archangelsko į Norvegijos uostą Vordol.

SUSTREIKAVO KRASOS DARBININKAI.

Kanadoj, Winipege sustreikavo krasos darbininkai. Laiškai neišnešiojami. Reikalauja algų pakėlimo. Laiškanešių streikai eina ir kituose Kanados miestuose.

SUSIJUNGĖ PRIEŠ SOCIJALISTUS.

New York. — Respublikonai ir Tammany organizacija susijungė ir statys tik vieną kandidatą laike kongresinių rinkimų. Abi partijos susijungė, kad sumušti socijalistų kandidatus 12-tame, 13-tame, 14-tame ir 20-tame distriktuose. Kitais metais tuose distriktuose socijalistai stipriais pasirodė ir 12-tame distrikte išrinko savo kandidatą Meyer London. 20-tame distrikte varosi Morris Hilquit. Varomasi prie to, kad Suv. Valstijų kongrese nebūtų nei vieno socijalisto.

ALEKSIEJEV SIBERIJOJ.

Vokietijos laikraščiai skelbia, jog gen. Aleksejev, buvusis rusų armijų vyriausias vadas, kontroliuojąs Irkucką. Jis valdąs keletą gubernijų vakarinėj Siberijoj, o gen. Horvath valdąs rytinę Siberiją. Abu generolai veikią išvien.

PASIVARĖ DVI MYLI.

Fronte tarp Soissons ir Reimso talkininkai buvo padarę šiomis dienomis naujas atakas ir pasivarė pirmyn 2 mylį ant 30 mylių ilgumo fronto.

Dabar vokiečių pasipriešinimai prieš užpuolančius talkininkus yra didesni ir mūšiai darosi atkaklesni. Vokiečiai daro kontratakas, bet neturi pasisekimo.

Vokiečiai, pasitraukdami Francijoj, naikina visokius daiktus, kad nieko naudingo priešininkui neklūtų.

VIS DAUGIAU AMERIKONŲ ITALIJON.

Amerikos kareivių vis daugiau atvežama Italijos frontan. Italai labai triukšmingai pasitinka amerikonus. Į Amerikos karinomenę iš orlaivių meta plakatus su parašais "Viva Wilson" — tegyvuoja Wilson.

BANDYS NURAMINTI LENKUS.

Grafas Adomas Tarnowski atvyko Varšavon ir jis bandys, kaip Austrijos laikraščiai praneša, išrišti lenkų keblumus. Grafas Tarnowski yra buvęs ambasadorium Washingtone.

Eina gandas būk A. Kerenski jau esąs Suv. Valstijose. Atvykęs incognito.

Naujas Vokietijos ambasadorius Helferrich jau atvyko Maskvon, kaip Berlino laikraščiai skelbia.

PADARĖ SUTARTĮ.

Suv. Valstijų ir Anglijos valdžios padarė sutartį, sulyg kurios amerikonai Anglijoj ir Kanadoj bus imami armijon, o anglai Amerike bus rekrūtuojami. Tokiems išeiviams duota 60 dienų laike kurių jie gali pasiduoti armijon arba grįžti į savo kraštą.

Yra aprokuota, jog D. Britanijoj amerikonų yra 54.000, o anglų Suv. Valstijose yra apie 250.000 ir apie 60.000 kanadiečių.

UŽDARĖ SOCIJALISTŲ SPAUSTUVĘ.

Fitchburg, Mass. liepos 30. — Suv. Valstijų justicijos departamento agentai paėmė finų socijalistų spaustuvę. Toje spaustuvėje buvo spauzdinama keletą socijalistų laikraščių finų kalboje. Tarpe tų buvo leidžiamas dienraštis Raivaaja, kurs turėjo skaitytojų apie 15.-000. Buvo padaryta didelė krata visoje spaustuvėje.

Keturi karės metai.

KOKIOS VALSTYBĖS KARIAUJA.

Liepos 29, 1914 metais Austro-Vengrija pradėjo karę prieš Serbiją. Tuoj po to didžiosios Europos valstybės paskelbė kares vienos prieš kitas. Tuoj užsipliekė didžioji europinė karė. Dabar jau sukanka keturi metai nuo užsipliekimo pasaulinio gaisro, kurin krito tautos viena po kitai.

Ne visi žino kas prieš ką kariauja ir kokios valstybės dabar jau įveltos karėn.

Iš vienos pusės stovi:

Vokietija
Austro-Vengrija
Bulgarija
Turkija.

Tos valstybės pavadintos Centralėmis.

Prieš jas kariauja:

Suvienytos Valstijos,
Didžioji Britanija,
Francija,
Italija,
Rusija,
Belgija,
Serbija,
Rumunija,
Portugalija,
Japonija,
Chinija,
Graikija,
Liberija,
Panama,
Kuba,
Siamas,
Černogorija,
Haiti.

Centralės valstybės užima 1.203.800 ketv. mylių. Gyventojų turi 143.721.000.

Talkininkų valstybės užima 30.163.788. Gyventojų turi 1.-207.870.000.

Reiškia iš kariaujančių gyventojų 96 nuoš. priguli prie talkininkų, o tik 4 nuoš. priguli prie Centralių valstybių. Išeina, kad 96 žmonės stoja prieš 4.

Be to su Centralėmis valstybėmis yra pertraukę ryšius dar šios valstybės:

Bolivija,
Brazilija,
Kosta Rika,
Ekuadorius,
Egiptas,
Guatemala,
Honduras,
Nicaragua,
Peru,
Urugvajus.

Kiek žuvo žmonių.

Per keturis karės metus kareivių paguldė savo galvas 8.-509.000, jų sužeista 7.175.000. Jei rokuoti žmogų po $2.892, kaip tai tulų mokslo vyrų yra daroma, tai pamatome, jog del žuvusių ir amžinai sužeistų žmonių valstybės turėjo nuostolių $45.000.000.000.

Kiek atsiėjo karė.

Vien vedimui karės septynios didžiosios valstybės išleido per keturis metus $134.000.-000.000. Šitokia suma jau netelpa galvon. Reikia palygimų, kad įsivaizdinti. Tas biskį paaiškės pasakius, jog šitoji karė jau brangiau atsėjo, negu visos buvusios karės, kokios tik buvo nuo istorijos pradžios.

Karė atseina šiutiniškai imant $107.500.000 dienoj arba $4.479.000 valandoj.

Karei išleido:	
Suv. Valstijos	$8.000.000.000
D. Britanija	27.000.000.000
Francija	21.500.000.000
Italija	8.500.000.000
Rusija	21.000.000.000
Išviso talkininkai išleido	$86.000.000.000

Vokietija ir Austro-Vengrija išleido ....$48.000.000.000.

Jau prieš karę minėtų valstybių skolos buvo didelės. Dabar skolos šešis sykius didesnės. Didžiosios valstybės vien nuošimčiais jau ant dabar esamų skolų kasmet mokės $6.-500.000.000. Jei-gi karė tęsis dar metus, tai tuomet didžiųjų valstybių skolos pakils iki $190.000.000.000 o nuošimčių tuokart reikėtų išmokėti $9.-500.000.000.

Kiek šalių nuteriota?

Be tų neišpasakytų iškaščių dar reikia atsiminti baisius nuostolius, padarytus vietose, kur karė vedama arba buvo vedama. Visi karės laukai užima 174.000 ketv. mylių. Vakarinis frontas Francijoj ir Belgijoj užima 19.500 ketv. mylių ir jame buvo apie 3.000 miestų, miestelių ir sodžių; tose vietose buvo daug didelių pramonės įstaigų ir ūkiai puikiai pastatyti.

Aprokuota, jog Belgijos fabrikų ir mašinų išgriovimu nuostolių padaryta už $1.000.000.-00, Francijoj už $700.000.000. Belgijos ūkininkams nuostolių padaryta už $780.000.000, Francijoj už $680.000.000. Kelių ir tiltų nuostoliai Belgijoj siekia $275.000.000, Francijoj $300.000.000.

Rytiniame fronte nuteriota 98.000 ketvirtainių mylių.

Per keturis karės metus ant jurių nuskandinta laivų 15.-000.000 tonų įtalpos. Veik trečdalis visų buvusių laivų nuskandinta.

Ką pasaulis laimės per karę.

Nuostoliai karės padarytieji aiškiai matomi. Bet ar-gi jau per karę nieko pasaulis nebūtų laimėjęs?

Tikri laimėjimai pasirodys tik po karės. Jei mažosios tautos gaus savo teises, jei joms bus pripažintos neprigulmybės, tai tas bus didis laimėjimas. Jei pasaulinin taikos kongresan suvažiavę visų tautų ir valstybių atstovai nutars panaikinti priverstiną kareiviavimą, jei sutiks tarptautinius ginčus pavesti visų pripažintam tribunolui, tai čia vėl būtų neišpasakytas laimėjimas. Jei būtų pripažinta tarp tautų vykinti tokius santikius, kaip kad yra tarp piliečių laisvos valstybės, tai čia dar būtų begalinės svarbos laimėjimas. Vienu žodžiu, jei prez. Wilsono išklotieji idealai įsikūnytų su karės pabaiga, tai laimėjimai gal būtų didesni už nuostolius.

PASKOLINO TALKININKAMS.

Washington, liepos 30. — Suv. Valstijos suteikė naują paskolą talkininkams. Francijai $100.000.000, Belgijai $9.-000.000, Serbijai $3.000.000.

Išviso Dėdė Samas talkininkams jau paskolino $6.492.-040.000.

NESUTIKIMAI TARPE CENTRALIŲ VALSTYBIŲ.

Tarp Vokietijos, Austrijos, Bulgarijos ir Turkijos kįla visokių nesusipratimų del žemių. Austrija būtinai nori pasilaikyti Lenkiją. Vokietija nenori, kad toji žemė pilnai kliūtų Austrijai. Tarp Bulgarijos ir Turkijos eina kivirčiai del provincijos Dobrudžos. Abi valstybi nori gauti tą žemę. Be to Turkija nori šeimininkauti savaip ant Kaukazo. Kai senasis Turkijos sultanas mirė, tai dabar Turkijoj daugiau priešvokiškumo apsireiškia.

STREIKAI PASIBAIGĖ.

Londone kilusieji amunicijos streikai pasibaigė. Streikininkai sugrįžo darban.

Vakarinin frontan, kaip pranešama atvyko gen. Mackensen ir jis dabar būsiąs vokiečių vyriausiu vadu.

JUOZO KOWALIAUSKO BANKAS — BENDRAS LIETUVIŲ BANKAS.

Bankierius J. Kowaliauskas sako:—
Nelaikyk Liberty Bonds'ų pas save! Jie yra grynas pinigas. Jei pražūtų arba sudegtų — nustotum savo triūso.

NEŠK Į LIETUVIŲ BANKĄ IR PADĖK JUOS Į SEIFĄ, NES LIETUVIŲ BANKAS VISOKIUS DOKUMENTUS SAVAME SEIFE LAIKO UŽ DYKĄ.

JEIGU NORI UŽ JUOS GAUTI PINIGUS

Lietuvių bankas šiandien moka:—
Už pirmos paskolos bondsus $98.50, už antros $92.54, už trečios $95.00.

BANKIERIUS JUOZAS KOWALIAUSKAS

Lietuvių Banko prezidentas

32—34 CROSS ST., BOSTON, MASS.

Visus prašome talkon.

ARMIJA AUGA KASDIEN.

Kovotojų prieš "Darbininko" morgičius armija nuolatai didinasi. Visi privalo tą žinoti, jog į mūsų armiją stoja tik liuosnoriai, konskripcijos matyt nereikės daryti. Bet kad priešininką greičiau įveikus, tai liuosnorių armija turi dar greičiau didėti.

Atsiliepia artimieji ir tolimieji.

Mobilizacijos balsą išgirdo mūsų arti gyvenanti prieteliai, bet neatsiliko ir toli gyvenanti. Štai iš Racine, Wis. mažos kolonijos, mažos LDS. kuopelės atėjo $8. Jie buvo šitaip sudėti: A. Jalinskas, P. Karaliunas, D. Jockevičia, J. Ugenskis, B. Vaičkus, P. Atkočiūnas paklojo po dolerinę; gi J. Verikas, A. Žižminskaitė, J. Simanavičia po 50c., o K. Šapalas ir J. Kesminas po 25c.

Pasiskubino.

Nashuos, N. H. veikėja p-lė Ona Z. Bugailaitė, narė LDS. 65 kp. dagirdus, kad vietos lietuviai rengiasi duoti smūgį "Darbininko" morgičiams, pasiskubino ir pirmutinė metė smarkią bombą ($5.00). Kas pirmesnis, tas geresnis, bet ir kiti Nashuiečiai privalo žinoti, kad verčiau vėlai, negu niekad.

Nauja telegrama iš Norwood, Mass.

Pereitą kartą esame paskelbę bevieliu telegrafu gautą žinią iš Norwoodo apie tai, jog vietos bažnytinis choras, p. V. Stasevičiaus vedamas, ketina taip užgausti, kad "Darbininko" morgičiai pamatuose sudrebėtų. Dabar gauname naują telegramą, kad choristai bedarydami manebrus, užatakavo "Darbininko" morgičius ir sviedė bombą ($8.50). Lai gyvuoja Norwoodo choras! Koks kitas choras paseks jo pavyzdį.

Waterburiečiai smarkūs.

Waterburiečiai nei kame, niekuomet neatsilieka. Jie ir 'Darbininko' morgičiams duoda garo. Žiūrėkite, po stambią bombą (po $2) atsiuntė O. J. Šuopis ir Vincas Ramažauskas, po gerą bombą (po $1) atsiuntė A. Aidulis, Z. Kaulevičius, J. Saročka, F. Šuopis, J. Lukaitis, B. Šilkauskis. Iš viso $10. S. M. Danaitis praneša, jog tai tik pradžia, antru kartu kur kas daugiau būsią. Gerai, o juk žinome, jog waterburiečiai savo žodį už auksą labiau brangina.

Saugokitės! smarki bomba.

Nebūkite užsimerkę ir tėmykit štai nedidelę, bet labai smarkią bombą. Skaitykit čia:

Camp Humphreys, Va.,
Liepos 22, 1918.

Brangus "Darbininke"—
Išgirdau apie Tavo ofensyvą ant "morgičių" šioje tolimoje šalyje. Pas save dar suradau porą dolerių. Tai dalinkimės pusiau. Siunčiu Tau dolerį, o man kitas liks iki gausiu algą, nors ir mažą, nes didžioji dalis eina tėvams. Toliaus gal ir daugiaus galėsiu prisidėti prie ofensyvo.

Kad mūsų žmonės suprastų svarbą to Tavo ofensyvo, tai į kelias dienas išnaikintum visus savo "morgičius." Ypač šiais laikais yra reikalingas tikras, tvirtas darbininkų lietuvių laikraštis. "Darbininke" tuomi buvai, esi ir būsi.

Mes kariaujame prieš tautų prispaudėjus. Tu kariauji prieš dvasios prispaudėjus. Mes norim sumušti monarkizmo ir militarizmo galybę. Tu varaisi sumušti neteisybę ir ištvirkimo palaikytojus.

Mes eisime "over the top" panaikinti junkerių galę ir paliuosuoti tautas, kad jos galėtų gyvuoti laisvos ir neprigulmingos, o tu, "Darbininke," mobilizuok savo spėkas, kad galėtumei ir-gi eiti "over the top" ir panaikinti "morgičius," kad tada liuosas galėtumei tarnauti žmonėms, palaikydamas teisybę ir dirbdamas del žmonijos gero.

To Tau linki nuo širdies, vienas iš Dėdės Samo inžinierių.

Sgt. Major J. J. Roman,
2-nd Engineers Tr. Regiment.

Stokit talkon giltinei.

Dabar paskaitykite keletą sakinių iš po plunksnos to, kurs visai nesenai užsidėjo kareiviškus Dėdės Samo rūbus. Žiūrėkite, ką p. Jonas E. Karosas rašo:

"Labai linksma buvo patirti, iš "Darbininko," kad morgičiams giltinė dalgį galanda. Bravo, lietuviai katalikai. Kur jie užmoja — visuomet tiesiai išjoja. Net lengviau ant krutinės pasidarė, kad pradėtas darbas uoliai varomas pirmyn. Trenkit nelabuosius morgičius kur į pelkes ir gyvuokit sau sveiki ir laimingi.

Tai-gi stokite visi giltinei talkon ir lai ji kuogreičiausia papiauja "Darbininko" morgičius.

KAS DAUGIAU?

Iki šiol amunicijos atsiųsta $393.40. (Čia nepriskaityta paskutinioji So. Bostoniečių ir Norwood'o choristų aukos).

Amuniciją siųskite šiuo adresu:

"Darbininkas,"
242 W. Broadway,
So. Boston, Mass.

Čekius ir money orderius išrašykite vardu **MATHIAS ZOBA.**

BUVO SUSIŠAUDĘ.

Lynn, Mass. — Streikuojantieji darbininkai General Electric Kompanijos panedėlyje buvo susišaudę su policija. Policmonai tvirtina, būk pirmas šūvis buvo paleistas iš streikininkų. Policmonai išsitraukė revolverius ir nusitvėrę lazdas vaikė streikininkus.

DARBININKAS

Eina iš So. Boston'o utarninkais, ketvergais ir subatomis.
Leidžia Am. Lietuvių Rymo Katalikų šv. Juozapo Darbininkų Sąjunga.

"DARBININKAS"
(The Worker)
The Lithuanian tri-weekly paper.
Published every Tuesday, Thursday, and Saturday by St. Joseph's Lithuanian R.-C. Association of Labor.

Subscription Rates:

Yearly	$3.00
Boston and suburbs	$4.00
6 months	$1.50
Foreign countries yearly	$4.25

"DARBININKAS"
348 W. Broadway, South Boston, Mass.

Priešais blogus laikraščius reikia gerus pastatyti ir platinti juos, kad pataisius blogų laikraščių padarytą piktą.

— Popiežius Leonas XIII.

POPIEŽIAUS TAIKOS IŠLYGOS.

Šių metų rugpjūčio pradžioj sukanka ketvirti didžiosios karės metai ir metai nuo paskelbimo popiežiaus Benedikto XV taikos išlygų.

Dabar indomu bus prisiminti kokios buvo tos Šventojo Tėvo taikos išlygos. Jo išlygos suvedama į šešis paragrafus.

1. Nuo tos dienos, kurioje po galutina taika pasirašoma, karinė konskripcija turi būt panaikinta.

2. Jokia valstybė neturės daugiau kariuomenės, kaip tik tiek, kiek reikia viduriniam saugumui.

3. Jokis valdovas, arba prezidentas neturės teisės paskelbti karės, o toji teisė bus palikta įvairioms tautoms ir ja naudosis per referendumą.

4. Arbitracijos tribunolas turės būti įsteigtas ir visų civilizuotų tautų priimtas. Tas tribunolas turės ištirti ir išrišti, kilančius tarptautinius nesusipratimus ir jo nusprendimai bus galutini ir priverstini.

5. Jei bi kuri tauta atsižadėtų panaikinti konskripciją arba nepriimtų jurisdikcijos tarptautinio tribunolo, tai kitos tautos turėtų ją užboikotuoti finansiškai, komercijaliai ir kitokiais būdais.

6. Visos civilizuotos tautos pakviečiamos taikos kongresan.

Šitas išvadas iš popiežiaus taikos atsišaukimo padarė kardinolas Gasparri. Tasai kardinolas Orleanso vyskupui šitaip pasakė:

"Būsiantis kongresas nebus susirinkimas tik ką buvusių priešininkų, bet tai bus taikos susirinkimas visų civilizuotų ir pusiau civilizuotų tautų viso pasaulio. Visos respublikos ir viešpatystės Šiaurinės, Centralinės ir Pietinės Amerikos ten bus atstovaujamos. Oceanika bus atstovaujama delegatais iš Australijos ir Naujosios Zelandijos. Delegatai iš Japonijos, Chinijos, Persijos ir kitų aziatiškų šalių alkūnėmis trinsis su Didžiuoju Mekkos šerifu, Liberijos prezidentu, Etiopijos Negusu ir kitais iš Afrikos. Visa Europa bus atstovaujama. Tai bus reginys, kokio pasaulis niekuomet nėra ligšiol regėjęs, — reginis, kurs patrauks atydą viso pasaulio ir pripildys viltimi visų žmonių širdis."

O priešakyje viso to pasaulinio kongreso, sulyg kardinolo Gasparri, bus popiežius Benediktas XV.

Teišsipildo tas!

KĄ PATYRĖ PER VIENUS METUS.

Ponia Julia McGuire tarnavus vienus metus Chicagos naminių santikių teisme, susekė, jog bevaikių moterų prašė teismo pagelbos daug daugiau, negu tokių, kurios turėjo vaikų. Bevaikės moterys daugiau turi visokių kivirčių ir dažniau esti vyrų aplėidžiamos, negu turinčios vaikų.

RENGIASI GINTIS.

Italijos katalikai sujudo rinkti faktus ir visokius veikimus su karės vedimu surištus. Katalikai pramato, jog bedieviai po karės pradės baisią ataką ant katalikų su prikaišiojimais neištikimybės išdavystės ir tt. Panašių apsireiškimų yra ir bus visose tautose neiškiriant nei lietuvių. Ir lietuviai katalikai privalo turėti medžiagos ginimusi ir užpuolimui ant mūsų idejinių priešininkų. Nepaprastas katalikų organizavimasi turi eiti po visą svietą visose tautose.

PAS KITUS IR PAS MUS.

Apskritai imant Amerikos didieji laikraščiai vengia ką nors prieš katalikus parašyti. Jei kas panašaus įsibriauja pas juos ir gavę iš katalikų protestus, tuoj atsiprašo. Pastaruoju laiku Washington Post savo straipsniuose turėjo šitokius išsirejškimus: "The policy of the Roman Catholic Church is hostile to civil and religiuos liberty," tai yra būk Katalikų Bažnyčia esanti priešinga civilei ir tikybiniai laisvei. Kitas išsireiškimas: "The statecraft of the Vatican is a persistent encroacher and an industrious fomenter of discord," tai yra būk Katalikų Bažnyčia uoliausia kelianti nesantaiką.

Kun. Paul R. Conniff parašė, jog tokie pasakymai yra be pamato. Po to tas laikraštis bandė prirodyti, bet įvairių katalikiškų organizacijų atstovai parašė, jog prirodymai visai neintikinanti. Po to tai tas laikraštis atsiprašė už indėjimą straipsnio su panašiais išsireiškimais.

Mūsų socijalistiškieji ir taip vadinamieji tautiškieji laikraščiai pilni daug sykių biauresnių šmeižimų Katalikų Bažnyčios bei dvasiškijos. Kadangi šitie laikraščiai nėra kultūringi, tai žinoma nieko negalima būtų padaryti elgiantis taip, kaip angliškai kalbantieji katalikai kad elgiasi su Amerikos kultūringais laikraščiais. Mūsų kovos įrankis prieš šmeižiančius laikraščius gali būti tas, kad mestume juos skaitę.

APVALĖ DETROITĄ NUO ŠLAMŠTŲ.

Detroit Common Council, Detroit, Mich. išleido įstatymą, sulyg kurio nevalia pardavinėti ir platinti bile kokius laikraščius arba knygpalaikes niekinančias arba dergiančias tikybą. Už to įstatymo laužymą bausmė yra didelė — nuo $25 iki $200 ir šeši mėnesiai kalėjimo už pirmą prasižengimą. Angliški laikraščiai tokie, kaip "Menace" dabar negali rodytis Detroite. Detroito lietuviai gali pasirūpinti, kad tas miestas apsivalytų nuo lietuviškųjų šlamštų.

MILIJONAS DOLERIŲ SAVAITĖJE.

Kolumbo Vyčiai teikdami visokius patarnavimus Suv. Valstijų kareiviams, išleidžia po milijoną dolerių savaitėje.

L.D.S. reikalai.

Lietuvių Darbininkų Sąjungos Kongresas bus Baltimore, M. D. sykiu su Federacijos Kongresu, kuris prasidės rugpiūčio 19 dieną ir tęsis iki rugpiūčio 25 dienai. Tikros L. D. S. Kongreso dienos bus tuojaus paskelbta.

Kuopos tuojaus pradėkite rinkti į L. D. S. Kongresą delegatus, gaminkite Kongresui inešimus. Pasirodykim visi Lietuvių Darbininkų Kongrese įspudingai, šauniai, skaitlingai, kaip tikriems lietuviams darbininkams priguli pasirodyti.

Lai nepasilieka nei vienos L. D. S. kuopos, kuri nesiųstų savo delegato į L. D. S. Kongresą Baltimore, M. D.

JONAS E. KAROSAS, LDS. Pirmininkas.

BALTIMORIEČIAMS.

Nedaug laiko beliko iki milžiniško Amerikos lietuvių katalikų organizacijų kongreso Baltimorėj, Md. Paprastai rengėjai nurodo išanksto, kur apsistoti. Man rodos, kad dabar to nebus pakankama. Reikia nurodyti delegatams barbernes, valgyklas, saldainių ice-creamo pardavėjus, prosijimo įstaigas, fotografus ir tt. Suprantama turi būti nurodyti tokie biznieriai, kurie yra geri tėvynainiai, katalikai, arba bent tokie, kurie nesivaro prieš katalikus. Būtų malonu, kad visi delegatai galėtų paš lietuvius apsistoti.

Vienu žodžiu, kad visos išlaidos, kokias delegatai turės, eitų saviems.

Tai-gi baltimoriečiai lietuviai, rengkitės priimti didį delegatų skaičių, pasirūpinkite gerą patarnavimą ir pasipelnykite iš to.

Žinoma tą viską reikės paskelbti "Darbininke." Tai geriausias biznieriams pasigarsinimas. Žinoma biznieriai neprivalo tikėtis pasigarsinti dykai. Turi pamokėti už tai.

Pagarsinimai turėtų eiti kokius penkis ar šešis sykius prieš seimą.

Vietos rengėjai apie tai būtinai pasirūpinkite tuoj.

Chicagietis.

Administracijos prierašas. Labai pritariame tam sumanymui. Mes sutiksime dėti tokių biznierių pagarsinimus po $1.50. Žinoma jie bus sudėti kartu su seimų programais. Nuo hotelių, kurie bus rekomenduojami delegatams, ir-gi reikia gauti užmokestį. Bet geriausia būtų tas, kad visi delegatai galėtų apsistoti pas savuosius.

CHICAGO, ILL.

Išrinko delegatą.

LDS. 20 kp. turėjo susirinkimą liepos 19 d. šv. Mikolo A. salėj. Susirinkimas buvo šauktas apsvarstyti dalykus trečiojo seimo.

Nors jau senai buvo nutarta siųsti delegatą, bet dabar galutinai nutarta siųsti p. M. Mažeiką. Kadang mūsų kuopa yra prsidėjus prie visokių gerų darbų, kaip tai balandžio 28 ir liepos 4 dienų apvaikščiojimų, prie nupirkimo tautiškos veliavos ir tt., tai kuopa neturtinga. Todel delegato kelionei privatiškai sumesta šiuo kartu $19.

Mūsų inešimai Seimui yra šitokie:

Užlaikyti nuolatinį organizatorių, kurs apvažinėtų kolonijas tverdamas naujas kuopas ir stiprindamas jau esamas.

Kad tas organizatorius sektų pasaulinį darbininkų judėjimą ir apie tai rašytų organe.

Kad to organizatoriaus paskaitos bei prakalbos būtų papildomos paveikslų rodymais.

Dabar apie atlyginimą organizatoriui ir mašinos nupirkimą paveikslams rodyti. Tai galima būtų uždėti specijalę mokestį po 10c. nuo nario ir jo paskaitos turėtų būti su įžanga.

Kalbėta apie pavertimą "Darbininko" dienraščiu. Tai jei nebus galima tą greit padaryti,, tai reikia įsteigti tam fondą.

Pirm dienraščio steigimo, reikia ingyti savi namai ir visos mašinos ten turi būt intaisytos.

Tam visam reikia pinigų. Todel svarstyta, kad visos kuopos pataptų garbės kuopomis įmokėdamos po $100.00.

Kįla klausimas, kaip surinkti tokią sumą? U-gi visokiais būdais, rengiant pramogas, vakarus, renkant aukas ir tt. ir tt. Tokiu būdu iškiltų baisi agitacija visur ir darbas nusisektų.

Pritarta, kad administratorių nuo fin. raštininkystės paliuosuoti.

A. Nausieda, kp. rašt.

MOTERŲ SĄJUNGOS KUOPOMS.

Jau visoms yra žinoma, kad Moterų Sągos IV Seimas bus 19-25 dd. rugpjūčio Baltimore, Md. drauge su Federacijos Kongresu. Visos galite numanyti, kiek svarbių reikalų šis mūsų Seimas turės išrišti. Tegu nepasigaili nei viena kuopa išrinkti iš savo tarpo atsakančiausias delegates, kurios galėtų atstovauti sąžiniškai jūsų kuopą. Rinkite delegatėmis tokias, kurios nuolatai dirba ir rūpinasi del labo organizacijos. Trukšmadarės lai pasilieka namieje, del jų darbo nebus. (Neužsigaukite kad taip rašau, rašau delto, kad visur jų randasi ko labai nepageidaujame). Delegates gali siųsti kiekviena kuopa turėdama nemažiau kaip 10 narių, kuopos turėdamos daugiau, gali siųsti vieną nuo 20 narių. Delegatės, važiuodamos nepamirškite atsivežti paliūdijimų su kuopų valdybos ir dvas. vadovo parašais.

Kurioms tik rūpi gerovė Moterų Sągos, lai išanksto rengiasi į Baltimorę.

Anastazija Bajoriutė,
Moterų Sągos Pirm.

FEDERACIJOS KONGRESAS.

Aštuntas Amerikos L. R. K. Federacijos Kongresas šiais metais bus Baltimorės mieste, rugpjūčio 19 iki 25 dienai.

Praeitų metų Federacijos Kongreso nutarta kreipties į visas mūsų idėjines organizacijas su pasiūlijimu laikyti savo Seimus toje pačioje vietoje ir tuo pačiu laiku su Federacijos Kongresu.

Federacijos gi valdybai išsiuntinėjus tuos pasiūlijimus-atsišaukimus, gauta oficialiai pasižadėjimai laikyti savo seimus kartu su Federacija nuo šių organizacijų:

1. Moksleivių Susivienijimo,
2. Darbininkų Sąjungos,
3. Moterų Sąjungos,
4. Blaivininkų Susiv.,
5. Kunigų Sąjungos,
6. Tautos Fondo,
7. Spaudos Draugijos.

Tai-gi matome aiškiai, kad mūsų veikliausios organizacijos pasižadėjo dalyvauti ir nėra abejonės, kad šisai katalikų suvažiavimas galės daug gero nuveikti taip mūsų tikėjimo kaip ir tėvynės labui.

Todel-gi Broliai Lietuviai mylintieji savo tikėjimą, savo tautą-tėvynę ruoškitės rimtai ir skaitlingai į būsiamąjį Seimą-Kongresą, kuris prasidės rugpjūčio 19 dieną ir trauksis iki 25 dienai rugpjūčio.

Su nuoširdžia pagarba,
Kun. J. Ambotas,
A. L. R. K. F. Pirm.

DIDELI UŽSAKYMAI MAŽMOŽIŲ.

Organizacija vadinamoji Y. M. C. A. užsakė 840.000.000 keikų, 93.750.000 čiugamo šmotelių, 112.500.000 šokolado šmotelių, 7.500.000 stiklų marmalado ir 1.350.000.000 cigaretų. Tie visi daiktai eis kareiviams Francijoj.

Namų Židinis

DĖKIME ANT ŽIEMOS.

Atsiradus įvairių uogų ir daržovių, prasidėjo ir sezonas jų taupymo tolesniam laikui, sudėjimas ant žiemos — žodžiu prasidėjo prezervų sezonas.

Amerikietės lietuvės nėra taip įpratę, kad prisidėti visokių gardumynų ir šiaip reikalingų daiktų ant žiemos. Jos labiau yra pratę ir linkę nubėgti į "štorelį" ir ten pasipirkti, o kad užmoka dvigubai ir trigubai daugiaus negu reikia — to nepaiso, bent taip atrodo žiūrint iš šalies.

Bet kam-gi mokėti gyvus pinigus ir, dievai žino, kaip gauti sutaisytą daiktą, jei ir mes pačios prie gero noro galime pigiau ir geriau pasigaminti tų gardumynų?

Žinodama, kad daugelis mūsų moterų norėtų prisigaminti sau šio-to ant žiemos, tik nedaro tai, kadangi nežino, kaip ir ką pradėti, tad manau, kad sekantieji nurodymai, kurie man buvo suteikti ekspertės toj šakoje, ponios Gray — bus naudingi ir mūsų moterims.

Neturint visų tam tikrų prietaisų po ranka, žinoma, reikia apsieiti kaip galint su tuom ką turima.

Pagaliaus kiekvienoj virtuvėje rasime jei jau ne gilų puodą, tai bent "boilerį," kuriame drapanas skalbiant virinam. Tame tai inde, gerai išplautam reikia sustatyti bonkas, kurios bus vartojamos sudėjimui uogų ir tt. ir jų viršelius ant dratinio prietaiso, arba ant pakeltos lentelės laikyti, kad vanduo liūosai galėtų cirkuliuoti ir virti po apačia.

Sustačius, užpilti šaltu vandeniu, kad apsemtų bonkas visiškai ir dar colį daugiaus. Leisti užvirti ir leisti vandeniui **virti** 5, ar 10 minučių.

Tas bonkų virinimas, tai pirmas žigsnis prie gero pasisekimo prezervuojant, nes užmuša įvairias bakterijas. Jei bonkos yra užsukamos, reikia nuimti tas gumines rinkeles, kurios yra ant bonkų uždėtos ir atskirai jas gerai su muilu ir paskui tyru vandeniu išplauti. Sudėjimas jų į verdantį vandenį pagadins jas.

Viską reikia turėti išanksto susidėjus po ranka, kad darbas eitų sparčiai, tuomet galima ir pradėti.

Pirmiausia — išvirinti-sterelizuoti bonkas.

Antras — nuvalymas ir pritaisymas prezervuojamų dalykų.

Trečias — nuplikinimas (blanching) vaisių, ar daržovių.

Ketvirtas — šaltan vandenin dėjimas.

Penktas — sudėjimas jų į priruoštas bonkas.

Šeštas — pripildymas verdančio vandens, ar sirapo ir **pusiau** uždarymas bonkų—geriau tik truputį pridaryti.

Septintas — sudėjimas bonkų į vandenį ir užvirinant jį.

Aštuntas — išėmimas bonkų iš vandens.

Devintas — uždarymas bonkų.

Reikia atminti, kad surūgimas ar apipelėjimas prezervų tegali pasitaikyti iš neatsargumo ir nepildymo, kad ir mažiausios taisyklės. Kuomet nurodymai nėra **smulkmeniškai** pildomi, negalima ir rūgoti už nenusisekusį darbą.

Pirmas žingsnis. — Sterelizuojant bonkas reikia jos gerai šiltu vandeniu ir muilu išplauti, taip-pat ir viršelius. Perplovus tyru vandeniu, pripilti šalto vandens ir **pusiau** užsukti viršelius, sudėti į "boilerį, užpilti šaltu vandeniu ir **virinti** dvidešimts minučių. Palikite šiltame vandenyje kol prireiks.

Antras. — Rūpestingai nuplauti visas žemes, dulkes ir žvyrą nuo daržovių ir vaisių. Uogas perrinkti. Iš "string beans" išimti gysleles, nuo čielų burokų, morkų ir pastarnokų nupiauti lapus, paliekant kotus tik kokį vieną colį ilgio. Arbūzus-Squash. — Nupiausčius kietąją žievę, išimti sėklas ir supiaustyti į mažus šmotelius. Taip-pat ir kitos daržovės privalo būti supiaustytos smulkiau, kad būtų galima geriau supakuoti į bonkas.

Kietuosius vaisius, kaip tai obuolius ir grūšes reikia aplupti ir šerdis išimti pirm supiaustant į dalis. Iš vyšnių, "pyčių" ir "aprikotų" kaulelius reikia išimti pirm sudėjimo į bonkas.

Trečias — Plikinimas vaisių ir daržovių. Sudėti vaisius ar daržoves į skystą audeklą arba "cheese-cloth" kaip į maišelį ir panerti **verdančiame** vandenyje. Laikas plikinimo yra įvairus, tęsiantis nuo vienos iki penkiolikos minutų.

Plikinimas, arba kaip anglai sako "blanching" yra būtinai reikalingas visoms daržovėms ir daugeliui vaisių. Viena, kad plikinimas garantuoja visišką švarumą, prašalina negeistiną kvapsnį ir smoką.

Taip-gi prašalina perviršį acido, kuris kartais galėtų būti priežastimi sugedimo. Be to plikintas daiktas susitraukia ir galima jo daugiaus sudėti į bonkas.

Prezervuojant "špinakus" ar kitus daržovių žaliumynus, reikia plikinti su garu, o ne verdančiame vandenyje. Galima su jais pasielgti sekančiai: sudėti į sietą ir jį indėti į boilerį, kuriame verdančio vandens tėra apie colis, bet žiūrėti, kad siete žaliumynai **nesiektų** vandens. Arba galima sudėjus į audeklą pasverti ant krašto ir drūčiai su dangčiu prispausti. Ar vienaip, ar kitaip bus daroma, bet žalumynai turi pasilikti gare nuo penkiolikos iki dvidešimts minutų.

Prezervuojant uogas ir šiaip jau minkštus vaisius apsieinama be plikinimo. Reikia jas perrinkus gerai išplauti ir gerai supakuoti į bonkas.

Tumeičių, pyčių ir aprikotų žievės lengvai nulupamos po plikinimo.

Po nuplikinimo, nusiima žievė ir koteliai nuo burokų, pastarnokų ir morkų. Kukuruzai -kornai — yra plikinami tik nulupus jų žieves, o nupiaustomi nuo širdkočių, kuomet lieka perleisti šaltu vandeniu.

Ketvirtas — Nuplikinus daržoves ar vaisius tuoj reikia juos sudėti ir vėl ūmai išimti iš **šalto vandėns.** Tas sukietins jas ir jų varsa liks tokia kaip ir buvo — naturalė.

Penktas — Supakuoti daržoves, vaisius ir tt. į karštas bonkas, kurias laikyti sustačius ant rankšluočio ar ko kitko išgręžto iš karšto vandens, arba sustatyti į karštą vandenį laike pakavimo proceso.

Šeštas — Pridėti bonkas bemaž pilnas — paliekant apie pusę colio tuštumo, dadėti nulygintą šaukštuką druskos ant kiekvienos kvortinės bonkos ir pripildyti verdančiu vandeniu.

Dedant tumeites, reikia su šaukštu gerai suspausti jas, kad indėjus kiek galint daugiaus ir **neužpilant vandens** — tai vienatinė išimtis taisyklėje. Druska visvien dasideda.

Kvortines bonkas pridėti kornų, žirnių, pupų ir "lima beans" paliekant **du colių** tuštumos ir pripilant jas skidinai verdančiu vandeniu.

Su tom daržovėmis tuštumos pasilieka delto, kad verdant, jos išbrinksta.

Prezervuojant vaisius, bonkos yra pripildomos verdančiu vandeniu ar siropu. Siropą padaroma verdant kartu vandenį su cukrum iki pasirodo tyras ir baltas. Skystas sirapas tereikalingas del saldžių vaisių, vidutiniško tiršcio del rūgščių ir del prezervojimo tirštas sirapas.

Skystas sirapas darosi iš vienos dalies cukraus ir keturių dalių vandens.

Vidutiniškas — viena dalis cukraus ir dvi dalys vandens. Tirštas — lygios dalys cukraus ir vandens.

Uždėti viršelius ir **pusiau** teužsukti, arba teuždaryti — tas priguli nuo to, kokius viršelius vartojama.

Septinta — Sudėjus uždarytas bonkas į boilerį, pripilti šilto vandens tiek, kad apsemtų bonkas visiškai ir net du coliu virš.

Leisti, kad **užvirtų** ir tik tuomet pradėti **skaityti laiką sterelizacijos.** Per visą laiką sterelizacijos, vanduo privalo smarkiai virti.

Aštuntas — Užsibaigus sterelizacijai, (o laiką reikia labai **pildyti)** išimti bonkas ir sustatyti ant sudėstytų rankšluočių, kad nesusikultų ir užbaigti darymą bonkų.

Uždarius bonkas, apversti jas ir taip palaikyti valandžiukę, patyrimui ar bonka gerai užsidaro, ar bėga. Peržiūrėjus, sustatyti jas del atšalimo saugojant, kad vėjas (draft) neužpūstų.

Atvėsus, nuplauti bonkas ir labai geru daiktu yra užlipdyti ant kiekvienos bonkos parašą kas joj yra. Atlikus tą sudėti į šaltą tamsią vietą del tolesnio vartojimo. Neturint tamsios vietos, reikia aprišti bonkas rudu ar šiaip tamsiu nestoru popieriu, kadangi šviesa pagadina vaisių ir daržovių varsą.

STERELIZACIJOS RODYKLĖ.

Daržovės.

Šparagai	120 min.
Burokai	20 "
Kopūstai	120 "
Kaliflour	60 "
Morkai	90 "
Kornai	180 "
Žalumynai	120 "
Lima beans ir pupos	180 "
Pastarnokai	90 "
Žirniai	180 "
Žalieji pipirai	120 "
Dynai (pumkins)	120 "
Žalieji šabalbonai (string beans)	120 "
Arbūzai	120 "
Tumeičiai	22 "

Vaisiai ir uogos.

Obuoliai	20 min.
Aprikotai	16 "
Juodosios avietės	16 "
Avietės	16 "
Saldžiosios vyšnios	16 "
Rūgščios vyšnios	16 "
Orenčiai	12 "
Grūšios	20 "
Pyčiai	16 "
Slyvos	16 "
Pine apples	30 "
Rubarb	20 "
Žemuogės	16 "
Purečkos (Curants)	16 "
Agrastai (gooseberries)	16 "

PLIKINIMO RODYKLĖ.

Daržovės.

Šparagai	10 iki 15 min.
Burokai	5 min.
Kopūstai	5 iki 10 min.
Kaliflauor	3 min.
Morkai	5 min.
Kornai	5 iki 10 min.
Žalumynai	15 min.
Limabeans ir pupos	10-15 min.
Pastarnokai	5 min.
Žalieji pipirai	5 min.
Žirniai	5 iki 10 min.
Žalieji šabelbonai	5 iki 10 min.
Tumeičiai	—tik, kad palengvinus nuimti žievę — pusę min.

Vaisiai ir uogos.

Obuolioi	1½ min.
Aprikotai	1 iki 2 min.
Orenčiai	1 iki 2 min.
Grušios	1½ min.
Pyčiai	— tik atliuosavimui žievės ½ iki 1 min.
Pineapples	3 iki 5 min.
Rubarb	1 iki 3 min.

Neišvardytos čia uogos ir vaisiai visai nėra leidžiami per plikinimo procesą.

Šis būdas dėjimo vaisių ir daržovių vadinasi "cold pack method" — šalto pakavimo metoda.

Určiniškietė.

AČIŪ UŽ PATARIMĄ.

Geras patarimas p-lės J. Tamašauskaitės — vartoti protą gaminant bile kokį valgį, tečiaus negalima apseiti ir be mierų.

Vienas protas nenutaikins kiek ko reikia, ypač kuomet šeimininkė yra jauna neįgudu-

si savo amate. Kas kita kuomet turi praktikos, tada ir be mierų jau numano kaip daryti.

Nieko stebėtino jei koks gaminamas daiktas reikalauja nuo 2 iki 3 valandų virimo, kepimo, ar šutinimo. Jei p-lė Tamašauskaitė pamėgins daryti indijonišką pudingą, garinį pudingą, "fruit keiką," arba slyvų pudingą, kurie mano buvo paminėti, atras, kad ims maž-daug tiek laiko kiek buvo nurodyta.

Taip jau ir su kitais dalykais, prie kiekvieno patarimo jei vartosi protą — dapildysi esančius trūkumus, nes nei laikas nei vieta, kurią turime iš "Darbininko" malonės, neleidžia perdėm smulkmeniškai viską išdėstyti.

Būsiu dėkinga jei p-lė Tamašauskaitė ir ateityje papildytų savo nurodymais tą kas mano bus nedasakyta.

Určiniškietė.

Žirniai su ryžiais.

1 puoduką žirnių,
¼ puoduko ryžių,
1 šaukštuką druskos,
1 šaukštuką cukraus.

Perplovus žirnius užmerkti juos per naktį. Virti tam pačiam vandenyje. Jei yra atliekamų kaulų ar riebios mėsos dadėti ir tą, nors nebūtinai reikalinga. Gerai pavirinus dadėti ryžius, druską ir cukrų. Virti kol liks minkšti.

Mėsa kopūsto lapuose.

½ svaro sukapotos mėsos,
¼ puoduko duonos trupinių,
1 "tumeitę,"
1 svogūno sultį,
pipirų, druskos ir kopūstlapių.

Sumaišyti mėsą, duonos trupinius, svogūno sultis, pipirus ir druską. Nuplikinus kopūsto lapus pridėti į juos sumaišytą mėsą ir suvyniojus surišti. Sudėti į verdantį vandenį, dadėti smulkiai supjaustytą "tumeitę," druską, cukrų ir truputį citrinos sulties. Virti kol liks minkšta.

Kepti varškiečiai.

1½ svarų miltų,
1 kiaušinį ir
1 plytelę mietių.

Mieles ištrynus šiltam vandenyje, įmaišyti į miltus. Dadėti kiaušinį ir užtektinai vandens del išmaišymo. Palikti vienai valandai del iškilimo. Vėl išminkius iškočioti ir pridėti varškę.

Kepti vidutiniai karštam pečiuje, kol gražiai apgeltonuos.

Kas girdėti lietuvių kolonijose.

CLEVELAND, OHIO.

Atvežė pasveikinimų.

Kaip yra smagu prigulėti prie organizacijų, ypač priklausant prie L. Vyčių, LDS. ir A. L. R. K. Moterų Sąjungos. Nuvykus į kokią lietuvių koloniją nereikia klaidžioti, kad gautum kur kokį patarimą, bet turėdamas kokios organizacijos nario antrašą, eini ir kalbiesi, kaip pas tikrą brolį. O koks smagumas ir džiaugsmas kuomet vieni su kitais dalinasi gerais linkėjimais bei patarimais.

12 d. liepos suteikė pasveikinikus p. J. Šeštokas nuo Du Bois Vyčių, LDS. iš Moterų Sąjungos, taip-gi ir nuo gerb. kun. J. M. Urbono. Pažymėjo, kad DuBoisiečiai maloniai priėmė daug linksmumo turėjęs ir tt.

Už gražų pasveikinimą dėkuota gausiu rankų plojimu.

Vyčių išvažiavimas.

Liepos 14 d. Vyčių buvo draugiškas išvažiavimas į Bedford girias. Vieta puiki. Jaunimas gerėdamasis oro tyrumu pažaidė, padainavo, prakalbėlių pasakė K. Štaupas, A. Žaliaduonis, V. Runta ir A. Konoverskas. J. D. Žitkevičius nutraukė paveikslus. Visi sveiki linksmūs sugrįžo namo.

Socijalistų niekšystės.

Nors mūsų kolonijoj yra apmiręs socijalistų dūkas, bet kartais koks vaikėzas išlindęs, kaip pilypas iš kanapių bando pabaidyti mūsų vytes.

Kaip mūsų jaunimas vyčiai nenuilstančiai darbuojasi tai visiems yra aišku, tą mato ir išmatos-bolševikai. O jie geram darbui begalo užvydi, sulaikyti neįstengia o apie pasivijimą veikime nėra nei kalbos. (Greičiaus karvė medin įlips, negu socijalistai mus pasivys). Kad pakenkus darbui, keletas nekultūringų cicilikučių prisiuntė laišką vytei veikėjai plei K. Zagurskiutei, kur parašyta visokių blevyzgų. Tarp kitko pasako, kad paliautų veikus, nesilankytų ant repeticijų ir tt. P-lė Zagurskiutė veikia ir nepaliaus veikus. Veltui ciciliko aklas ir nešvarus laiškų rašymas.

Matas.

PHILADELPHIA, PA.

Vyčių pramoga.

Liepos 20 d. buvo pramoga Vyčių 3-ios kuopos, buvo prakalbų, deklamacijų ir puikus lošimas, tautiškų žaislų, padorių šokimų. Viskas tas krūvoj — buvo labai gražiai.

Richmondietis.

RACINE, WIS.

Darbuojasi.

Jau suėjo metai, kaip čionai susitvėrė LDS. 63 kuopa ir šių metų bėgyje, stipnutei kuopelei prisiėjo daug nesmagumų pakelti. Nesmagumai išvienos pusės buvo nuo taip vadinamų darbininkų užtarėjų, t. y. cicilikų, kurie savo visomis pastangomis nori pakirsti kelią katalikiškoms idėjinėms organizacijoms, o ypatingai jaunutei viršminėtai LDS. kuopai.

Toliaus, kaip minėjau, sutiko dar kitų nesmagumų nustodama gabių ir energingų narių, kurie vos buvo bepradedą uoliai darbuoties Lietuvių Darbininkų Organizacijos labui ir turėjo išeiti Dėdei Samui tarnauti. Bet likusioji 63 kuopos narių dalis nenuleido rankų, nors ir neskaitlinga likusi nariais, bet darbo šių vienų metų bėgyje atliko nemaža. Štai kas. Intaisė gražią sceneriją į lietuvių bažnytinę svetainę ir pačią svetainę išmalevodino gražiai, kas lėšavo iki $250.00. Vis tai įvyko aukomis ir darbu ir tikru pasišventimu LDS. 63 kuopos, kurios tikslas yra, kad padarius patogią svetainę, kur galės Racino lietuvių augantis jaunimas lavintis teatrų statyme, monologų lošime ir tt. Taigi vardu LDS. 63 kuopos kviečiam visą Racino lietuvių jaunimą prie bendro ir prakilnaus veikimo ir visus kviečiam stoti į Darbininkų Sąjungą. Susirinkimai mėnesiniai yra laikomi 3 nedėldienį po 1-mos. Ateikite ir prisirašykite visi.

Toliaus LDS. 63 kuopa savo susirinkime 21 d. liepos tarp kitko prisiminė ir apie sumušimą "Darbininko" mortgage, ir nors kasoje nebeturi pinigų del parėmimo "Darbininko" bendrovės, tai iš narių tarpo aukojo.

J. Kesminas.

SCRANTON, PA.

Neužmiršta savųjų.

Dailės Mylėtojų Dr-ja išleido liepos 23 d. į kariuomenę savo gabų narį A. Burneikį. Visi apgailestavo, kaipo gabų lošėją. Draugai prižadėjo jo neužmiršti. Vieni žadėjo siuntinėti laikraščių, kiti saldainių, dar kiti cigarų ir tt. Susirinkimas dar nutarė neužmiršti sergančio nario M. Velickos. Jis guli ligoninėj ir nariai dažnai jį aplanko.

Dailės Mylėtojas.

DETROIT, MICH.

Išvažiavimas.

Liepos 21 d. Vyčių 79 kuopa turėjo išvažiavimą gražiame parke. Smagaus jaunimo buvo daug. Dalyvavo ir kalbėjo p. A. Aleksandravičius su savo žmona. Prisiminė, kad gavęs iš Francijos nuo draugo J. Vaitiekūno laišką, kuriame užsiminė apie savo vargingą kareivišką gyvenimą. Todel, sakė, atsimindami mūsų brolius, aukojančius savo gyvastis, privalome patapti uolesniais veikėjais.

Galop buvo renkamos aukos.

Po $1.00 davė: J. Šalinis, A. Aleksandravičius, K. Kristapaitis, K. Girvilis, St. Stepulionis, J. Dauboras, A. Stankus, J. Tankievičius, P. Šarkauskas ir A. Varneckas.

Po 50 ct.dėjo: K. Grigaliauskas, F. Šaleikis, D. Gustaičiutė, E. Velnoniškiutė, M. Kyetinskaitė, A. Abišala, A. Petkevičė, T. Skambavičiutė, S. Atkočiunas, Seganauskiutė.

Smulkių $1.25.
Viso surinkta $15.25.
Tie pinigai eina T. Fondui.

J. Šalinis.

CHESTER, PA.

Socijalistui verčiau kaizeris, negu Vytautas.

P-as K. Česnulis pabaigoj birželio turėjo prakalbą. Jisai pirmutinis paragino lietuvius dalyvauti Ištikimybės Dienoj Dailės Mylėtojų kuopelė pradėjo smarkiai darbuoties surengime parodos. Tam tikslui Kliube sušaukta susirinkimas, kad viską gerai aptarus. Bet kad minėtą kliubą valdo keli socijalistai, kurių vadu yra kriaučius, tai jis ir stengėsi priparodyti, kad apvaikščiojimas nereikalingas, nes jam 1914 m. Dėdė Samas nedaveęs zupės, delto ir apvaikščiojimas nereikalingas. Toliau paprašė nuo Dailės Mylėtojų narių programo. Paaiškinta, kad J. Beneviče nupirko lietuvišką veliavą ir pasamdė drabužius Dėdės Samo ir Vytauto, kad A. Linskis papuoš vežimą ir viena mergaitė bus parėdyta Amerikos veliava, o kita lietuviška, taip-gi kad suorganizuota mergaitės, kurios bus tautiškuose rūbuose, o kitos Raudono Kryžaus patarnautojos. Šitas bolševikas daugiausia paniekos metė ant tautiškai pasirėdžiusių merginų. Sakė, kad jas svetimtaučiai apmėtys purvais, o ant Vytauto sakė, kad geriau esą pasirėdyti kaizeriu, negu Vytautu. Kaip ten nebuvo, bet Kliubas prižadėjo dalyvauti ir prižadėjo pasamdyti beną. Mat kiti kliubiečiai pradeda susiprasti ir neklausyti šitų vadų. Parodon išėjus tas pats bolševikas pasakė, kad kliubas mergaičių nenori, kad jei jos nori, tai gali eiti paskui. Bet nuėjus į susijungimo vietą su gėda jis turėjo mergaitėms vietą užleisti pirm savęs. Parodaujant mergaitės vietoj purvų, gavo rankų plojimą ir viskas gerai išėjo.

A. Š.

BINGHAMTON, N. Y.

Pasikesinimas ant gyvasties?

Liepos 22 d. cicilikai norėjo, kaip sako, nužudyti E. Stanislavičių. Būk prie Stanislavičiaus namų užpuolę jį, bet buvę daugiau vyrų, kurie išgelbėję. Cicilikai keršįą užtai, kad Stanislavičius pranešęs valdžiai apie nesiregistravusius socijalistus. Tuli užpuolikai suimti. Mikolas Vinconis sėdi kalėjime. Jis yra kilęs iš Kauno gub., Devynduonių kaimo. Jis būk prisipažinęs, kad jų esą 14 nurinktų iš 33 kuopos tą darbą atlikti. Girdi jei nepavykę dabar tą atlikti, tai atliksią vėliau. Sako, jog tą patvirtinęs prie septynių liūdininkų tris sykius.

Apsireiškimas išrodo neintikėtinu, bet jei teisme patvirtys, tai pasirodys iki ko daėjo cicilikai.

Tėmijantis.

AYER, MASS.

Aux. Remont Depot 301.

Vieta, kurioje dabar gyvename vadinama Aux. Remont Depot 301. Šioji maža stovykla prijungta prie C. Devens, apie pora mylių nuo C. Devens. Vieta labai graži, oras labai tyras ir sveikas. Arti yra dideli apitvarai, kur stovi apie vienuolika tūkstančių kariuomenės žirgų ir mulų. Tie visi gyvuliai yra šeriami šienu ir avižomis. Vienas batalijonas kareivių dirba prie tų gyvulių. Dirbti žinoma yra nelengva. Keliamės 5 val. ryte, pusryčiai 5:30, į darbą einam 6:20, sustojam dirbę 11 val. Pietūs 12 val. Pradedam dirbti po pietų 1-mą val. Grįžtam iš darbo 4:30 val. vak. Vakarienė 5:45. Paskutinis patikrinimas 11 val. vak.

Čionai randasi 5 lietuviai vieni iš jų bolševikiškos dvasios. Tų ir keletos kitų idealai rūdyja ir raudonose pančekose.

Iš lietuviškų laikraščių tik vienas "Darbininkas" ateina kas antra diena LDS. nariui J. L. Petrauskui, o kitokių tuom kart nematyti.

Kareivis.

ŠALIUNO LAIŠKAS.

(Rašo S. M. Danaičiui Waterburyj)

June 23, 1918.

Mielasis Stasiau:—

Tamstos man rašytą laiškelį gavau jau būdamas Francijoje, atsakyti broluži trūksta laiko ir visokių kitokių kliūčių devynios galybės! Bet štai nors ilsėdamas rašau keliatą eilučių. Mano gyvenime nieko tokio ypatingo ot gyvenam it žirnis prie kelio... anot patarlės. Su vokiečiais-plėšikais kaujamės ir taip laiką leidžiam pamažu. Iš visų mūšių grįžau ačiū Dievui sveikas. Kaip toliau bus, tai vėltui sau galvą laužyti tuomi klausimu. Ot ir dabar man rašant anot dainos žodžių: "Per mano galvelę it bitelės dūzgia..." Bet tuščiajų! paprastas tai zurzėjimas daugiaus nieko. Mūsų lietuvių yra čia apie keliolika ir visi sveiki ant kiek man žinoma nors ir senai mačiausi. Kas naujo pas Tave Staseli? Gal ir Tamsta jau dėvi Dėdės Sam'o uniformą? Kaip mūsų organizacijos gyvuoja ir visi kiti mažmožiai? Nepailsk! veik krutėk, geriausiai kaip gali; juk darbo devynios galybės. Kaip L. Vyčių Baseball ratelis rituliuoja? L. Vyčiai galite nemažai pasidarbuoti ypač merginos del "Red Cross," "War Savings Stamps" vaikinai del "Liberty bond's" ir tt. Tai remtinos įstaigos nes jos kariauja prieš vokiečius ir lengvina mums kareiviams eiti prie greitesnės ir pilnos kaizerio ir jo junkerių — pergalės!.. Tad budėkite, dirbkite kaip kas tik galite. Jei kada grįšiu su "galva" tai daugel jums ką naujo turėsiu pasakyti, apie Franciją ir joje praleistą laiką.

Nepamiršk nuo manęs pasveikinti LDS. 5-tos kp. narius(res); kaip "Darbininkas" kuriuom nemažai kitados rūpinaus, ir man padėdavai kurio negaunu apie pusmetis? L. Vyčiams ir Piln. Blaiv. kogeriausios kloties! **Baseballininkams** special lai lavinas kad sugrįžęs rasčiau gerą team'ą kuris galėtų lenktyniuoti su pasauliu champion'ais... Kaip mūsų choras? Netingėkite dainuokite ir kitus linksminkite. Nieko kito nepavydžiu kaip kad dainų! Kurių taip labai išsiilgęs esu! Nekartą ant sargybos švilpiuoju "Kur bakužė samanota," "Nužengk galybe iš dangaus!.. "Bet kad tos granatos neduoda ramybės... turi partraukti... bepigu jums civiliam, bet kada nors atsilyginsim.

Kaip mūsų sriovininkai liberalai, socijalistai, geriausiai su pastaraisiais neužsidėti ir jų vėžėmis nesekti, tuščiajų su jų teorijomis. Kaip visi vaikinai Vyčiai? Viską taip pasiilgau. Tvirtai tikiu kad karė amžiais nesitęs ir dar pasimatysime, atrasiu visus kaip ir palikau.

Tad ura prie vilties! Nepamirškite šelpti ir dėtis prie T. F. juk tai šelpimo įstaiga. Kaip gyvuoja? Jums nėra žinoma po kiek svaras vargo ir kruvinų ašarų!.. Šluostykite jas savo broliams ir sesutėms! Tad ir baigsiu. Labų dienų pp. K. Ch. Kažemėkui, J. Žemantauskui, Ramažauskui, Kulikauskui, Korui Žujui, Namurai ir visiems-visoms. Aš sveikas ir linksmas vargelius vargdamas. Oda kaip indijono; ūsai kaip "perkūno rugiai," drąsa ir nervai kaip užartavoto pliено!.. Likimą savo drąsiai sutiksiu ateityje koksai jis nebūtų be rūgojimo-murmėjimo nors retkarčiais prisiminkite už mane savo maldose. Būkite sveiki linksmi. Ko geriausio pasisekimo! Spaudžiu dešinę ir pasilieku

Su gilia pagarba

Kar. Juozas B. Šaliunas,
Co. F. 9-th U. S. Inf.
American Ex Forces,
via New York

NASHUA, N. H.

Kaikurios čionykštės vytės labai blogai pasirodė. Kai Vyčių 20 kp. rengė pikniką liepos 6 d. tai nekurios neatsilankė, o kai socijalistai parengė liepos 27 d. savo jomarką, tai jos ėjo. Ar tai jos neužsipelno aštraus papeikimo. Žinokite, sesutės, kad dviem ponam negalima tarnauti. Todel jūs M. B., M. S., A. S. ir kitos provykitės.

Vytis.

VILKAS AVIES KAILYJE.

"Vysk." Mickus pasakė prakalbose: "Man nerūpi kas tu esi, ar socijalistas, ar tautininkas, ar katalikas: man apšvieta tik rūpi." Ant valandėlės pamirškime, kad Mickus yra tamsus, kaip čebatas, o atminkime, kad apšvieta yra dvasiška ir svietiška. Dvasinę apšvietą skelbia kunigai: Dievo buvimą, dūšios nemirtinumą, bausmę už nuodėmes, užgrabinį gyvenimą ir tt. Pasaulinę apšvietą skelbia šiaip mokyti žmonės, kartais ir mokyti bedieviai. Šv. Petras iš Kapadocijos į Rymą nukeliavęs rado mokytų vyrų, žinančių net žvaigždžių takus padangės augštumoj, bet kad yra Dievas vienas, tai to nežinojo. Šv. Petras įpėdinis V. Jėzaus, turėjo aiškint apie Dievo esybę, apie atpirkimą ir išganymą žmonių ir tą patį daro po šiai dienai mūsų dvasiški vadovai — kunigai, skelbia mokslą Kristaus parašytą 12 apaštalų ir 72 mokytinių, kurie savo akimis regėjo ir savo ausimis girdėjo. Jie rūpinos vien tik išganymu dūšių žmonių. Mūsų, t. y. katalikų kunigai, tikros avinyčios Jėzaus Kristaus piemenys, priklauso vietininkams Šv. Petro Popiežiams, Kardinolams, Arcivyskupams ir Vyskupams. Jeigu yra sujungiami tos pačios avinyčios "vysk." Mickus, tai delko jo atsilankymą po svetimas parapijas nepaskelbia vietiniai klebonai? Delko Mickevičius sako, man tik apšvieta rūpi? Reiškia dūšia žmonių nerūpi. O kas-gi apie žmonių dūšias rūpinsis, jei "vyskupas" atsisako? O kokia apšvieta? Ar tai yra apšvieta, jei "vysk." Mickus nepriguli prie Kristaus įpėdinio, Rymo popiežiaus, atitrūkęs čia į Ameriką šmeižia kunigus ir popiežių, tai tokios apšvietos skelbėjų yra ir be "vysk." Mickaus iki valiai visokių, kaip tai: Michelsonų, Smelstorių, Šliupų ir tt., kurie stengiasi visokiais būdais išgriaut Kristaus mokslą, sakydami, jog žmogus neturi dūšios, nėr užgrabinio gyvenimo, žmogus iš bezdžionės išsivystęs. Tai jeigu "vysk." Mickus su tokiais bedieviais stoja į vieną eilę, tai reik pripažinti ir pačiam "vysk." Mickui bedievybę. Kristus pasakė: "Kas ne su Manim, tas prieš Mane," "Kas nerenk, tas barsto." Vėl yra Kristus pasakęs: "Aš siunčiu jus, kaip Tėvas mane siuntė." Klausimas: Kas-gi "vysk." Mickų siuntė važinėt po Ameriką ir tvert neprigulmingas tautiškas parapijas? Juk "vysk." Mickus popiežiui nepriklauso. Čia parapijos senai be jo sutvertos ant tikro dieviško pamato ir mokslas Kristaus skelbiamas be jokio apsirikimo, vienodas, krikščioniškas, kiekvienoj katalikiškoj bažnyčioj, kurios priklauso šv. Tėvui popiežiui Kristaus įpėdiniui. Aiškiai matoma, jog "vysk." Mickus yra mulkintojas tamsių katalikų nesuprantančių apie tikėjimą, Kristaus uždėtą ir Jo šventą mokslą. Bedievis su bedieviais tveria neprigulmingas parapijas. Tai tikras prirodymas, jog Mickus nepriklauso nuo Šv. Tėvo popiežiaus, reiškia jis atskalūnas.

Jokūbas Vaaritis.

DIDŽIAUSIAS SANDĖLIS VISOKIŲ ŽINIŲ IŠ LIETUVIŠKŲ KOLONIJŲ.

Ar Tamista nori, kad toks sandėlis būtų ir Jūsų namuose. Jeigu taip, tai nusipirk naujai išleistą

"ŽINYNĄ" 1918 m.

Žinynas turi suvirš 250 puslapių. Atspauzdintas ant geros popieros ir visuomet bus naudingas informacijoms. Nelauk ilgiaus, negali netekti ir tuosyk tai kaput. Knyga tai istoriška ir ko ilgiaus ją laikysite, tuo bus vertesnė.

Atspauzdinta 1000 egz. ir jau neperdaugiausia liko. Pasiskubinkite.

Užsakymus siųskite šiuo adresu:

"ŽINYNAS,"
242 W. Broadway,
South Boston, Mass.

PAVASARINIAI ir VASARINIAI DRABUŽIAI pasiuvami geriausia ir pigiausia tik pas:

J. BERZELIONĮ,
4 Haymarket Sq., Boston, Mass

Chorams dainos.

Tikką išėjo iš po spaudos viena iš gražiausių dainų Č. Sosnauskio **"Užmigo Žemė."**

Vienas exemplioris 35 c. Imant daugesnį skaitlių exempliorių, nuleidžiama didelis nuošimtis. Reikalaudami adresuokite:

Xovier Strumskis
222 Duffield st., Brooklyn, N. Y.

Bell Phone Dickinson 3005 M.

Dr. Ignotas Stankus
1210 S. Broad St., Philadelphia, Pa.
Lietuvis Daktaras ir Chirurgas.
Ofiso Valandos:
Nuo 9 rito iki 5 po pietų
Vakarais, Ketverge nuo 6 iki 9 P. M.
Nedėlioms iki 4 po pietų.

PIRMOS KLESOS
DANTISTAS

Dantis ištraukiami ir pripildomi visai be skausmo, su geriausiais prietaisais, su naujų išrad. mų.
Visą darbą gvarantuojame.

DR. W. T. REILLY
469 Broadway, So. Boston, Mass.
PRIE DORCHESTER ST.

Valandos	Nedėlioms
nuo 9 val. ryto iki 8 val. vakore.	nuo 10 val. ryto iki 4 val. vakore.

PRANEŠIMAS.

Geriausias pardavėjas įvairių drabužiams materijų, paprastų ir vilnonių I. Deitch persikėlė į naują geresnę vietą po No. 40 Harrison ave., Boston. Senas adresas buvo: 149 Dover St. Dabar kreipkitės šiuo adresu: **J. DEITCH, 40 Harrison Ave.,** (kampas Beach augščiaus ant vienų lubų), **Boston, Mass. Tel. Beach 2954.**

TEL. BACK BAY 4200

DR. F. MATULAITIS

Ofiso valdynos 1-8 P. M. 7-8 P. M.
Gydo visokias ligas Priskiria Akinius.

419 Boylston St, Boston, Mass.

Nusipirk mosties.

Tai BUSI GRAŽUS! Ją išdirba Mentholatum Co. Prieš eisiant gult ištepk veidą mosčia per kelis vakarus, o padarys veidą TYRU ir SKAISČIŲ BALTU. Toji mostis išima plėtmus raudonus, juodus arba ilakus ir prašalina visokius spuogus nuo veido. Pinigus gali siųsti ir stampomis.

J. RIMKUS,
P. O. Box 36, Holdbrook, Mass.

LIETUVIS FOTOGRAFAS
Ar turi savo didelį paveikslą?
Jeigu ne, tai
ateik ir nusitrauk pusę tuzino kabinėt ir gausi vieną didelį artistiškai padarytą paveikslą visai dovanai.
Taipgi norintis mokytis to amato gali atsišaukti:
J. J. DRIZA,
500 So. 2nd St., Philadelphia, Pa.

JĖIGU TAMSTA SERGI
Tikra medikališka atydą gali pridėti tau metų prie gyvenimo ir gyvenimą prie metų.

J. H. Kenealy, M. D.

ATEIK TUOJAUS PAS MANE
Su bile kokia chroniška nervų arba supainiota liga kuri reikalauja Specialisto patarnavimo.
Ką tamsta reikalauji, tai teisingaus gydymo. Nei vienas neturi teisės eikvoti savo sveikatos.
Atidėliojimai yra pavojingi.
673 Washington Street,
Second Floor.
Tai šaukis tuojaus.
TAI ŠAUKIS TUOJAUS.
Office Hours:
DAILY
9 A. M. to 8 P. M.
SUNDAYS
10 A. M. to 2 P. M.
only.

Ekzaminavimas nieko nekainuos, jei Tamsta gydysies. Teisingas ir tikras ekzaminavimas parodys jūsų tikrą fizišką stovį ir padės jums eiti ant tikro kelio sveikatos, išvengk kančių ir netikrumą chirurgijos.

MANO STEBĖTINAS PASISEKIMAS

gydyme ligų, skaudamų ir chroniškų. Tai yra tikra tiesa, kad aš pašvenčiau savo gyvenimą ant tyrinėjimo tų ligų. Toliaus mano offisas yra aprūpintas naujausiais instrumentais ir prietaisomis, elektrikos, drebėjimas ir jokių išlaidų nebijau, kad tik pagelbėtų mano ligoniams.

AR TAMSTA KENTI

Silpnumo nervų, silpnumo užpakalės (nugaros), Užmiršimo, Drebėjimo Širdies, Silpnumo plaučių, Nerangumo, Sunkiai jaučiąs, Skausmo galvos, Apsvaidimo, Neaiškaus matymo, Silpnumo sąnarių, Votčių, Slogų, Lašėjimo į gerklę, Pilvo skausmo, skausmo gerklės, apvilkto liežuvio. Šios ir daug kitų yra pirmas persergėjimas, kad nepatrotyti savo sveikatos ir pajėgos.

Aš tikras esu kad daugumas abejoja ir bijo pasakyti viską gydytojui per mandagumą arba nerviškumą. Būk tikras kuomet šauki būsi gydytas padoriai ir meiliai ir ką tik tu man pasakysi bus giliai paslaptyje. Tikrai Teisingas, Gerbiamas ir ištikimas į kiekvieną ypatybę ir kuomet tu šauksi del gydymo žinok, kad busi palinksmintas. Mano patarnavimas del visų lygus, biednas ar turtingas. Įtikiu, kad tamsta pasinaudosi šia proga ir palinksminsi mane pasakydamas, ar gali, ar ne atgauti savo fizišką stovį.

Šauk dabar — neatidėliok.

DR. J.H. KENEALY
SPECIALISTAS
673 WASHINGTON STREET, BOSTON, MASS.
Antros durys nuo Gayity Theatre.

Vietinės žinios.

Siunčia linkėjimus. P-nas J. E. Karosas iš Camp Devens siunčia So. Bostono Marijos vaikeliams, vyčiams, darbininkams ir moksleiviams labų dienų ir linki bujoti ir plėtotis.

Liepos 29 d. buvo susirinkimas L. Vyčių 17 kp. Komisija išvažiavimo ir vasarinės mokyklos išdavė raportą. Taip-gi buvo skaityti laiškai nuo L. Vyčių kareivių, tarnaujančių Dėdei Samui.

Nutarta siųsti atstovas į L. Vyčių Kongresą.

Del svarbių priežasčių atsisakius p. P. Špokui iš komisijos įeinančios prie vasarinės mokyklos, išrinktas p. A. F. Kneižis ir p-lė S. Motiejūnaitė. Prie kuopos prisirašė 1 naujas narys, p. P. Petrauskas.

Buvęs.

Nuo Rugpjūčio 1 d. važiuojantieji gatvekariais turės mokėti po 7 centus. Visi turi išanksto nusipirkti tikietus, kad palengvinus darbą konduktoriams su mainymu pinigų.

Liepos 30 d. buvo surengtas išvažiavimas Randsforde del visų Bostono vaikučių, tarpe kurių buvo ir lietuvių vasarinės mokyklos vaikai. Jie turėjo net du specialiu karu.

PERKŪNIJA SUARDĖ KAMINĄ.

Utarninke po pietų po No. 100 G st. perkūnija trenkė į namus ir suardė kaminą į skeveldras. Ant pirmų lubų gyveno lietuviai p. Aukštikalnis. Šeimininkė su vaikučiu triūsėsi virtuvėje ir kuomet trenkė, tai net pečius iš vietos pasijudino ir smarkiai išgasdino.

Gyventojai tų namų ir apielinkių išbėgo laukan, nežinodami kas pasidarė.

Padaryta ir daugiaus nuostolių.

Utarninko vakare bažnytinėje salėje buvo susirinkimas Kareivių Globojimo Dr-jos. Apkalbėta daug svarbių reikalų ir nutarta iki galutinai susitvarkys laikyti susirinkimus bent kas dvi savaiti. Įgaliota raštininkė p-lė Ona Pratašiutė pagaminti atsišaukimą į visus kareivius ir jureivius, kad jie kogreičiausiai prisiųstų savo antrašus ir taip žinių iš savo gyvenimo.

Susirinkime dalyvavo nemažas būrelis narių. Į komisiją prie kun. P. Juškaičio ir P. Strakausko išrinktas dar p. A. F. Kneižis

Žinąs.

A. L. R. K. Moksleivių kuopos susirinkimas įvyko utarninko vakare bažnytinėje salėje. Į susirinkimą atėjo skaitlingas būrelis narių ir visi rimtai svarstė kuopos reikalus.

Nutarta sulošti veikalėlį atvėsus orui ir išrinkta komisija iš šių ypatų: J. Skudris, B. Valentukė, A. Valentukė, J. Pašakarnis ir J. Strakauskas. Inešta rengti kada nors vasarnamyje šokius, bet atidėta ant toliaus.

Pasitarta apie daugiaus įvairių reikalų ir taip išsiskirstyta.

Girdėjęs.

RASTA ŽMOGAUS KŪNAS PO BROADWAY TILTU

Liepos 29 d. po pietų rasta kūnas plaukiojant vandenyje po Broadway tiltu.

Ištraukė laivų darbininkai ir buvo nuneštas į Constitution Wharf ir paskiaus perkeltas į Northern kapines.

Kūnas išrodė vyro apie 54 metų amžiaus, 5 pėdų ir 9 colių augščio, sveriantis apie 190 svarų, tamsaus veido, juodų plaukų ir su ūsais. Apsivilkęs tamsiai mėlynu kotu, mėlynomis overalls, mėlynais drobiniais marškiniais ir su šniūreliais rudais čeverykais.

1200 PAŠAUKTA TARNYSTON.

Liepos 30 d. du specialiai traukiniai nuo So. Station išvežė pašauktuosius tarnauti Dėdei Samui į Syracuse. Pašauktieji buvo išvežti specialiais traukiniais 10:30 ryte ir 1:30 po pietų.

Ant pirmo traukinio iš Bostono ir apielinkių išvežė 650 vyrų, o kitus surinko pakelyje, 40 nuo W. Newton, 30 nuo Brookline, 95 nuo Framingham, du karus nuo Worcesterio, 18 nuo E. Brookfield, 10 ar 12 nuo Westfield ir 16 nuo Pittsfield. Ant po pietinio traukinio išvežė 420 vyrų iš Maine ir New Hampshire valstijų.

Tie, kuriuos išvežė dabar, skiriasi nuo pirmiaus išvežtų į reguleriškę tarnystą. Daugumas iš jų buvo paliuosuoti kaipo netinkami.

REIKALINGA AMUNICIJOS "DARBININKO" MORGIČIAMS NAIKINTI. SIŲSK TUOJAUS.

CAMBRIDGE, MASS.

Išleistuvės.

Liepos 24, visiems vyčiams buvo pranešta susirinkti. Susirinkimą užmanė gerb. kun. F. Juškaitis. Na ir susirinko visi Vyčiai, nieko nemanydami ir nežinodami delko renkasi. Atėjo su tikslu iš dalies pasakyti sudiev savo pirmininkui p. Zigmui Tamošiūnui.

Susirinkusieji tuojau pamatė didelę blekinę su šaltakoše. Visų širdys atsigavo. Na ir prasidėjo šaltakošės dalinimas. Su tuom prasidėjo ir prakalbos. Pirmiausiai kalbėjo kun. F. Juškaitis, paaiškindamas tikslą šio susirinkimo. Toliaus sekė dainos ir kalbos visų Vyčių kuopos viršininkų ir kitų. Pagaliaus tapo įteikta dovanėlė nuo Vyčių p. Zigmui Tamošiūnui. Jis norėdamas padėkavoti nors ir didžiu nuliūdimu apimtas, pratarė keletą žodelių.

Pagaliaus tapo išrinktas naujas Vyčių pirm. p. Naujalis uolus žmogus. Skirstydamiesi visi linkėjo p. Zigmui geriausios kloties kareivijoje ir laimingam sugrįšti.

Reporteris.

Vyčių piknikas.

Liepos 21, vietos Vyčiai susidėję su So. Bostono Vyčiais turėjo puikų pikniką Beleriko farmoje. Ton vieton dasigavo trimis dideliais trokais. Į pikniką pribuvo Cambridge'io ir So. Bostono klebonai: kun. F. Juškaitis ir kun. T. Žilinskas.

Pasivaikščioję, pažaidę biskį, susėdo visi prie pietų. Pietūs buvo puikūs. Ypač baltojo "alaus" (pieno) ir kitų daiktų turėjo užtektinai. Pavalgę, vėl ėmėsi prie žaidimo, dainų ir linksmo pasivaikščiojimo. Ant nelaimės apie 4:30 turėjo apleisti vienas iš didžiausių juokdarių p. J. Karosas. Jis turėjo išvažiuoti į kariuomenę. Po tam apleido kunigai, jie skubinosi namon. Bet pirm to visko tapo sudainuotos kelios dainelės. Tiems apleidus, tuojau atvyko klebonas iš Lawrence su p. F. Jakaičiu kareiviu iš Camp Devens. Abelnai piknikas buvo pasekmingas. Daugiau tokių.

Reporteris.

Tel. So. Boston 270

DR. JOHN MacDONNELL, M. D.

Galima susikalbėti ir lietuviszkai

Ofiso valandos:
Ryt is iki 9 val.
Po pietų 1 iki 3
vakarais 6 iki 9

536 Broadway, So. Boston.

Paieškojimai IR Reikalavimai.

Jeigu norite surasti savo gimines ar pažįstamus, prisiųsk paieškojimą į "Darbininką."

Jeigu norite ką nors greitai parduoti, paskelbk "Darbininke." Visus savo reikalavimus tuojaus paskelbk "Darbininke."

Už smulkius apskelbimus ir paieškojimus kaina:

Už vieną sykį.....50c.
" tris sykius $1.00

Pinigus siųskite iš kalno.

"DARBININKAS,"
242 W. Broadway,
South Boston, Mass.

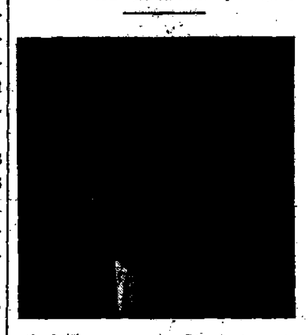

Paieškau savo brolio Antano Zubavičiaus Kauno gub., Naujo-Aleksandrovo pav., Gutelių kaimo. Pirmiau gyveno Norvegijoj dabar girdžiu, kad yra Amerikoje. Kas žino ar jis pats meldžiu atsišaukti šiuo adresu:

Boleslavas Zubavičius,
Box 493, E. Vandergrift, Pa.

Paieškau savo vyro Justino Ožiūno, Kauno gub., Panevėžio pavieto, Linkavos parap. 5 metai kaip apleido mane, palikdamas su 5 vaikais. Jis turi tamsius plaukus, apie 6 pėdų augščio. Kas apie jį žino ar jis pats, meldžiu atsišaukti.

Petronelė Ožiunienė,
120 S. Greene St., Baltimore, Md.

REIKALINGA KRIAUČIŲ. Darbas ant visados, užmokestis gera. Atsišaukite tuojaus pas:

J. Berželionį,
28 Chandler st., Boston, Mass.

ANT PARDAVIMO naujas vasarnamis ant South Main st., rytuose nuos E. S. Prector' vietos. Penki kambariai ir maudyklė, kietmedžio asla ir pastatytas vasarnaimo stiliaus. Viskas sulig šių dienų — išskyrus kainą. Atsišaukite pas:

August Peterson,
Carlin St., Athol, Mass.
Tel. 9—Y.

Mes, Jonas Žemaitis ir Veronika Sabašauckiutė paieškome Onos Dekeciutės iš Vilkaviškio miesto, Suvalkų gub. Girdėjome, kad yra vedus ir gyveno Baltimore, Md. Taip-gi Katarinos Batisiutės Suvalkų gub., Antanavo valsčiaus. Meldžiame atsišaukti šiuo adresu:

John J. Žemaitis,
912 Bank St., Waterbury, Conn.

Paieškau moksleivio Pabijono Čebatariausko. Pavasaryj 1912 m. jis gyveno Waukegane, Ill., paskui išvažiavo į farmas užsidirbti pinigų, kad turėtų iš ko mokslus eiti. Žiemą 1912 m. jis buvo Spokane, Wash. Norėdama jį sulyg išgalės sušelpti, meldžiu jį, arba žinančius, pranešti kur jis dabar yra.

Jo sesuo
Zofija Viggirdienė,
(Čebatarauskiutė)
1011 Eight Str., Waukegan, Ill.

TAIP, KAIP TANKOS.

Tenai pagarsėję "tankos" visados įstengia persilaužti per priešų apsigynimo linijas. Taip-pat ir Trinerio Amerikoniškas Kartaus Vyno Elixiras įstengia išvalyti vidurius. Jisai be pasipriešinimo pereina per vidurius, prašalina visas pakenkiančias medžiagas, kurios padarė gimdančią ligą auginyčią ir sugrąžina apetitą ir virškinimą. Tai yra ištikimiausia gyduolė užkietėjimui, nevirškinimui, galvos skaudėjimui, nerviškumui, abelnam silpnumui. Kaina $1.10. Aptiekose.

Yra pastebėtina, kaip Trinerio Linimentas nucina tiesiog į sėdynę skausmo atsitikimuose reumatizmo neuralgijos arba strėnų skaudėjimo.

Jisai greitai pagelbsti atsitikimuose išsisukimų, niksterėjimų, tinimų, skaudančių muskulų ir nusilpnėjusių kojų.

Kaina 35c. ir 65c. aptiekose. Per krasą 45c. ir 75c. — Joseph Triner Company, Išdirbanti chemikai, 1333—1343 So. Ashland Ave., Chicago, Ill.

(Apgarsinimas)

LIETUVIŠKOS NOTOS (GAIDOS)

visoki šokiai del Orkestros, Beno, Lietuviška knyga išsimokinimui notų ant visokių instrumentų, Bažnytinės giesmės su notomis. Išsirašyk tą adresą, gal nebus daugiaus garsinta arba išparduota, pirk šiandie.

Mr. G. A. BARONAS,
McKees Rocks, Pa.

LIETUVOS DUKTERŲ DR-JOS PO GLOBA MOTINOS ŠV. VALDYBOS ADRESAI.

SO. BOSTON, MASS.

Pirm. — T. Ašmenskienė, 359 Fourth St.
Vice pirm. — P. Giedraičiutė, 103 Sixth St.
Prot. Sekr. — M. Morkūniutė, 12 Lark St.
Fin. Sekr. — A. Lukoševičiutė, 377a Broadway,
Iždininkė — M. Mačiuliutė, 42 Silver St.
Kasos globėjai: E. Plevokienė, M. Stukienė.
Maršalka — O. Mizgirdienė.
Board direktoriai: — M. Žilinskienė, P. Venienė, V. Songailienė, A. Kasinskaitė ir A. Čižuvienė.

Petro Bažnytinėje Salėje.

Susirinkimai laikomi kas antrą utarininka kiekvieno mėnesio. 7:30 val. vakare Šv.

ŠV. JONO EVANGELISTO PAŠELPINĖS DR-JOS SO. BOSTON, MASS. VALDYBA.

PIRMININKAS — M. Žioba, 4 Levant St., Dorchester, Mass. Telphone: Dorcester 6973—W.
VICE-PIRM. — Jonas Galinis, 20 Winfield St., So. Boston, Mass
I PROT. RAŠT. — Jonas Glineckis, 282 Silver Str., So. Boston, Mass
II PROT. RAŠT. — Marijona Brikaitė 10 Silver Stį, So. Boston, Mass.
FIN. RAŠT. — Povilas Petrauskas, 280 Fifth St., So. Boston, Mass.
KASIERIUS — Andriejus Naudžiūnas, 16 Winfield St., So. Boston, Mass.
MARŠALKA — Jonas Urbonas, 145 Silver St., So. Boston.

Draugija laiko susirinkimus kas trečią nedėldienį kiekvieno mėnesio 3:30 val. po pietų Bažnytinėje Salėje, So. Boston, Mass. Sekantis susirinkimas bus rugpjūčio 18 dieną.

D. L. K. KEISTUČIO DR-JOS BOSTON, MASS. VALDYBOS ADRESAI.

PIRMININKAS — Jonas Adomavičius. 122 Bowen St., So. Boston, Mass.
VICE-PIRM. — Pranas Tuleikis, 130 Bowen St., So. Boston, Mass
PROT. RAŠT. — Juozapas Vinkevičius 147 W. 6-th St., So. Boston, Mass.
FINANSŲ RAŠT. — St. Noreika, 105 Silver st., S. Boston, Mass
KASIERIUS — Andriejus Zalieckas, 244 D Str., So. Boston, Mass.
MARŠALKA — Justinas Tuleikis, 130 Bowen St., So. Boston, Mass.

D. L. K. Keistučio Dr-ja Boston, Mass. laiko mėnesinius susirinkimus kas antrą nedėldienį kiekvieno mėnesio 2 val. po pietų, 164 Hanover St., Boston, Mass. Maloněkite visi ateiti ir daugiau naujų narių su savim atsivesti.

GERIAUSIAS GRABORIUS — ir — BALSAMUOTOJAS. S. BARASAVIČIUS.

Aš patarnauju ne tik So. Bostone, bet lygiai važinėju ir į kitus miestukus.

Mano kainos už palaidojimą labai prieinamos; suaugusiems nuo $50.00; mažiems nuo $15.00.

Taip-gi parduodu paminklus ir žolynus (kvietkas). Nežiūrėkite, jeigu būtų ir iš toliaus atvažiuoti, nes geras patarnavimas daug reiškia.

Jeigu jūs kas siųstų pas kitą graborių, tai pirma užeikite pas mane del persitikrinimo. Kreipkitės ypatiškai arba telefonuokite: So. Boston 1052—W.

S. BARAŠEVIČIUS,
OFISAS: 308 Broadway, So. Boston, Mass.
GYVENIMO VIETA: 237 D St., So. Boston.

Turįs ant pardavimo namų.
Klausk Mr. FOWLER,
JAMAICA PLAIN.

Ant pardavimo dideli pavieni namai, 11 kambarių su visais įtaisymais — rami vieta — gražus plotas daržo $3200 ant lengvių sąlygų.

Patogūs trijų šeimynų namai arti visako. Rendos $384. Prekė $3000.

Trijų šeimynų namai 17 kambarių, su visais įtaisymais — gerame stovyje — namų lotas del dviejų ar daugiaus namų arba didelio daržo — vaisių medžiai — netoli elevatorio; $5800 ant lengvių išlygų.

ROSLINDALE

Dvigubi namai ir tvartas su dideliu lotu — atidaryta švinorystė prie karų, gražus sodas ir žali krūmai — $4000.

WEST ROXBURY

Pritraukiantis, gražus dviejų šeimynų namas, šiltas vanduo, porcelinė maudyklė, didelis sodas pilnas visokių vaisių — $4500.

Klausk MR. FOWLER,
702 Centre St., Jamaica Plain — Jamaica 500

VISI TURĖTŲ NUSIPIRKTI KNYGĄ

"Katalikų Bažnyčia ir Demokratizmas."

PARAŠĖ

Kun. TAMAS ŽILINSKAS.

Joje aiškiausia išdėstyta visokių niekšų darbai ir taip-pat nušviečiama Katalikų Bažnyčios tvarka.

Kuomet lietuvių tarpe pradeda sukti lizdus visokie Mickai, Strazdai ir kuomet nekurie aiškiai nepermato jų darbelių, tai toji knyga su pažindins kiekvieną ir nušvies jų juodus darbelius, kurie teršia lietuvių vardą.

Kaina 50 centų.

Užsakymus ir pinigus siųskite šiuo adresu:
"DARBININKAS," 242 W. Broadway, So. Boston, Mass.
Arba:
REV. T. ŽILINSKAS, 50 W. 6-th Str., So. Boston, Mass.

BRANGUS VIENGENTI!

DABAR LAIKAS DIRBTI NAUDAI TĖVYNĖS.

Darbas pradėtas. Dirbame, kas protu-mintimis, kas kapitalu. Kapitalu Tamsta gali ir privalai veikti. Kapitalu veikdamas padarysi naudą savo Tėvynei ir sau.

SAVO KAPITALO NELAIKYK SVETIMTAUČIŲ BANKOSE. Nedaleisk, kad tavo sutaupytu kapitalu išnaudotų ne tik tavę patį, bet ir tavo Tėvynę-Lietuvą. Nedaleisk, kad tavo triūsas neštų nepageidaujamus vaisius Lietuvių Tautai. Savo triūsu naudokis pats! **BŪK TIKRU SUNUMI LIETUVOS!**

BŪK DALININKU BENDRO LIETUVIŲ BANKO. PIRK ŠĖRĄ DABAR! BUK SAVININKU SAVO TRIUSO! SAVO KAPITALĄ TAUPYK SAVOJE ĮSTAIGOJE, turėsi naudą sau, pelną apversi savo naudai ir naudai savo **TĖVYNĖS LIETUVOS.**

Prezidentas
Juozas Kowaliauskas

...šėras $50... Už padėtus 4 nuoš.
...šėras $50... Už padėtus 4 nuoš.

CENTRALIS
BENDRAS LIETUVIŲ BANKAS
32—34 CROSS STR., BOSTON, MASS.

MORRIS KATZEFF

ADVOKATAS

Atidarė ofisą

Atidarė ofisą **343 Broadway, So. Boston, Mass.**
Bostone ofisas: **Rooms 735 ir 736 Old South Bldg. 294 Washington Street, oston, Mass.**

Aš apsiimu atlikti teismiškus reikalus? visose Suvienytose Valstijose taip gerai kaip ir užsienyje, priskaitant Rusiją.

Jūs galite susikalbėti mano ofise lietuviškai, rusiškai, lenkiškai, latviškai ir švediškai.

Aš ginsiu Jus taip gerai civiliškuose, kaip ir kriminališkuose teismuose.

Aš apginsiu Jūsų teises nelaiminguose atsitikimuose; aš išgausiu visokius dokumentus iš Rusijos; aš iškolektuoju bilas, prižiūrėsiu Jūsų nuošimčius surištus su pirkimais ir pardavimais nejudinamų turtų ir veikiu kaipo Notarijušas ir Taikos teisėjas.

Visi Jūsų reikalai veikiai pradedami ir išpildomi atsakančiai.

Nuga-Tone
DIDIS SVEIKATOS TVEREJAS

Padara Gaivą, Raudoną Kraują, Stiprus Nuolatinius Nervus ir Tvirtą Vyriškumą ir Moteriškumą.

Stebuklingi vaistai nuo abelnai nuvarginto ir nualsinto kuno ir proto, liudnumo arba melancholijos, biauriu sapnų, stoko energijos, numažinto gyvingumo, nerviškumo, blogo apetito, stoka raudono kraujo arba anemijos, tingos cirkulacijos kraujo, žudymo kuno, negruomulavimo viduriu, išputimo po valgiui, skausmo pilve po valgiui, tulžinio, užketėjimo skilves, smirdąti kvapo, nepriimno skonį burnoje, apdankto liežuvio, sunkaus galvos skaudėjimo, neuralgijos. Nuga-Tone yra pasekmingi vaistai del givianančiu šiltam ir dregnam klimatė, kuriam Malarija viešpatauja.

Nuga-Tone suteika **Sveikatą, Stiprumą ir Spėkas.** Padidina apetitą ir gruomulavimo viduriu, padara viduriavimo liuosą ir regulariškę, priduoda naujo veiklumo visiems sanariams kuno. Suteika sveiką veikmę širdes, vara šiltą sriovę tiršto rauduono kraujo į visas dalis kuno, priduoda šviežą rauduonumą išblyškusiam veidui ir žibumą akims.

Musu Absoliutiška Gvarancija.

Mes tikrai gvarantojame, jog busitė pilnai užganedinti vartojant Nuga-Tone, ar mes sugrąžiseme Jums pinigus. Kožna bonkutė talpina devyniosdešimtys (90) piliu, vienam mėnesiui gydymo, kaina kuriu yra vienas ($1.00) doleris, arba šeši mėnesei gydymo, šešes bonkutes už penkius ($5.00) dolerius. Jeigu vartojant Nuga-Tone per dvidešimt (20) dienų nebusite pilnai užganedinti pasėkmiu, sugrąžikite lyktus piles ir bonkutė, o mes betarpiškai sugrąžisme Jums pinigus. Matote, jog negalite prapuldyti ne viena centa, jeigu vaistai ne bus pasėkmingi. Mes imamė visą riziką ant saves. Mes negaletume įstengti davimu jums tokios gvarancijos jeigu nežinotume kad Nuga-Tone padarys viską, ką čionais tvirtiname.

Skaitykite ką tie žmones saka apie Nuga-Tone.

NATIONAL LABORATORY, Chicago, Ill. Elwood City, Pa.
Gerbiamieji:—
Gavau jusų laiškę ir Nuga-Tone pilutes ir turiu pasakyti, jog esu visai užganedintas jusų vaistais. Meldžiu prisiusti dvi bonkutes Nuga-Tone pilutiu. Aš daviau kiaieta pilutiu sava pretelių del pabandyma ir jam labai patika. Aš steliuju vieną bonkutė del jio. Prisiunčiu $2. Siuskite vaistus ką greičiausei.
Su pagarba; GASPAR BERSEK, Box 547.

NATIONAL LABORATORY, Chicago, Ills. Shenandoah, Pa.
Godotini Tamistai:—
Aš esu labai užganedintas nuo jusų Nuga-Tone. Esu labai sveikas po jujų vartojimo.
JOE DOMBROWSKI, 333 W. Coal St.

Nuga-Tone yra sudeti parankioje bonkuteje. Jie yra apvilkti su cukru; priimno skoni; ramė del vartojimo; neatitrauka nuo darbo ar linksmumo. Bandykite. Jus rekomenduosite tuos vaistus visiems sava pretelems.

Stellukite vaistus ant tuo kupona.

NATIONAL LABORATORY, 123 W. Madison St., Chicago, Ill.
Gerbiamieji: Prisiunčiu $..... ir meldžiu prisiusti man..... bonkutė Nuga-Tone.

Vardas ir pavardė.....

Gatvė ir No. ar R. F. D.....

Miestas..... Valstija..... L 8

VARGONININKAS ieško vietos. Gerokai prasilavinęs muzikoje. Sutinku užimti vietą tuojaus. Adresas:
Antanas Jankauskas,
919 So. Main st., Rockford, Ill.