"Published and distributed under permit (No. 543) authorized by the Act of October 6, 1917, on file at the Post Office of Boston, Mass.
By order of the President, A. S. Burleson, Postmaster Gen eral."

"Entered as second-class matter Sept. 22, 1915 at the post office at Bosston, Mass., under the Act of March 3, 1879."

Tel. So. Boston 620

DARBININKAS

ORGANAS AMERIKOS LIETUVIŲ R.-K. ŠV. JUOZAPO DARBININKŲ SĄJUNGOS.

Kaip protas, taip ir patyrimas neleidžia mums tikėtis, kad tautos dora bujotų ten, kur tikybiniai principai atmesti.

— Washington.

PRENUMERATOS KAINA:
Tris kartus savaitėje $3.00
Bostone ir apielinkėje 4.00
Užrubežyje metams 4.25
"DARBININKAS,"
242 Broadway, So. Boston, Mass.

"Acceptance for mailing at special rate of postage provided for in Section 1103, Act of Oct. 3, 1917, authorized on July 12, 1918."

Tel. So. Boston 620

VOL. IV, No. 29 (509) — UTARNINKAS, KOVO 11 D., 1919. — Kaina 3 centai.

Lietuvos Valdžios atsišaukimas.

PILIEČIAI!

SUNKIĄ VALANDĄ ŠAUKIAME JŪSŲ PASPIRTIES IR PARAMOS.

Mūsų Tėvynė iš visų pusių apsupta priešininkų. Iš rytų į mūsų kraštą skverbiasi rusai siųsdami raudongvardininkų būrius ir skelbdami, kad ir pas mus jie sudarysią tokią pat Tarybų respubliką, koki yra Rusijoj. Suardę savo kraštą, privedę ligi didžiausio bado Maskvą ir Petrapilį jie ir pas mus norėtų įvesti tokią pat tvarką. Mūsų žmonės gerai nusimano, ką reiškia tos Rusijos Tarybos: jos išgriovė fabrikus ir dirbtuves, sunaikino pramonę ir prekybą, išdraskė žemės ūkį ir paliko milijonus žmonių be darbo. Netikėkime rusų prižadais! Kartu su savim jie vežasi būrius savų valdininkų, badą ir naujus pančius mūsų Tėvynei.

Iš pietų gręsia mūsų kraštui lenkai. Lietuvos dvarininkų paakinti jie sudarė iš tų pačių dvarininkų Lietuvai valdyti komisiją, siunčia į mūsų kraštą savo valdininkus ir rengia kariuomenę mūsų kraštui apimti. Lietuvos dvarininkai linksta prie Lenkijos, norėdami apsaugoti savo dvarų neliečiamybę. Jie žino, kad nepriklausomoj demokratingoj Lietuvoj jie negalės valdyti tokiais žemių plotais, kurių jie patys neįstengia išnaudoti, kada šale jų skursta šimtai tūkstančių bežemių ir mažažemių. Lenkijos valdžia palaiko mūsų dvarininkus, norėdami su jų pagelba užgrobti visą Lietuvą. Dar šią vasarą Lenkijos įgaliotinis Berlyne raštu pranešė mūsų įgaliotiniui, kad Lenkijos vyriausybė pripažįsta Lietuvos nepriklausomybę, o netrukus už mūsų pečių pradėjo tartis su Vokietijos Liudendorfu, kad prijungus ją prie Lenkijos. Lenkai mano, kad su dvarininkų pagelba jie ramiai galės valdyti ir išnaudoti Lietuvą; bet jie apsirinka! Lietuviai pigiai savo laisvės neparduos. Kaip prieš rusus, taip ir prieš lenkus Laikinoji Vyriausybė pakėlė griežčiausius protestus ir stodama kovon reikalauja, kad jie pasitrauktų iš mūsų krašto, vokiečiai veda derybas su mūsų priešininkais, norėdami atiduoti jų globon mūsų Tėvynę. Jie tariasi ir su bolševikais ir su lenkais. Tarp savo ir bolševikų kariuomenės jie nustatė tam tikrą tarpą ir ten kur jie išeina, tuojau į jų vietą skverbiasi bolševikai. Vokiečiai, sakydamiesi, kad patys negalį ginti Lietuvos nuo bolševikų veda derybas su Lenkų vyriausybės atstovais, kad atgabenus Lietuvon lenkų kariuomenės.

Per visą okupacijos metą vokiečiai visaip mums trukdė organizuoti darbą ir tvarkyti kariuomenę. Visa kas buvo padaryta organizacijos reikalui, buvo daroma okupacijos valdžiai trukdant ir prieš jos valią. Kad sutrukdžius mūsų darbą, mūsų kariuomenės tvarkymą jie stato mums vienas kitam prieštaraujančius reikalavimus. Pažadėdami duoti ginklų jie vieną kartą reikalauja parašo, kad tie ginklai nebus suvartoti prieš bolševikus, o kitą kartą duoda su ta sąlyga, kad juos vartosime tik kovai su bolševikais. Visą laiką trukdydami padaryti mums Vilniaus apsaugą, išeidami iš Vilniaus jie paliko ginklų ne mums, o lenkų legionieriams.

LAIKINOJI VYRIAUSYBĖ PERSIKĖLĖ DABAR IŠ VILNIAUS Į KAUNĄ, kad greičiau susisiekus su kraštu, greičiau organizavus visas krašto pajėgas. Šaukiamoji sausio 16 d. konferencija būtinai turi įvykti. Konferencija bus Kaune. SURINKTOJI LIETUVOS KARIUOMENĖ TRAUKS Į RYTŲ PUSĘ, stos kovon su Lietuvos priešininkais ir IŠVADUOS MŪSŲ SOSTINĘ VILNIŲ iš SVETIMŲJŲ RANKŲ. DEL VILNIAUS APGYNIMO MES PADĖSIME VISAS SAVO PAJĖGAS. MES NEUŽLEISIME BE KOVOS NEI VIENOS PĖDOS LIETUVOS ŽEMĖS. Mes šaukiame visus krašto piliečius kovon ir mes laimėsime! Kovojame ne del svetimų žemių užgrobimo, o del savo laisvės ir mes tikimės, kad mus parems tos tautos, kurioms Tautų laisvės obalsis yra ne vien tuščias žodis. MES LAUKIAME, KAD VISAS KRAŠTAS, KAIP VIENAS ŽMOGUS SUKILS SAVO TĖVYNĖS GINTI. Ginklų mes gausime, turime gauti! To, ką mes turime, pradžiai užteks. Mes laukiame, kad Lietuvos piliečiai nepasigailės savo turto kariuomenės užlaikymui. Teduoda, teparduoda kiekvienas ką gali, kas javų, kas arklį, kas pinigų, kas avalinės.

ATĖJO SPRENDŽIAMOJI LIETUVOS VALANDA. LIETUVOS VYRAI! TRAUKITE Į TAS VIETAS, KUR RENKASI MŪSŲ KARIUOMENĖS BŪRIAI. Mes turime parodyti, kad mes esame verti, to, ko mes reikalaujame. Nei viena tauta be kovos neatgavo sau laisvės. Visi, kam brangi Tėvynė Lietuva, kuriems rūpi, kad Lietuvoj būtų šviesa ir gera gyventi, stokime Tėvynės ginti... Kovosime ne su Lietuvos darbo žmonėmis; jų reikalai yra mums itin brangūs, nes darbo žmonės yra mūsų visuomenės pagrindas... Mes žengiam drąsiai į kovą su svetimžemiais užgrobikais, kuriuos nuveikę mes patys teisingai susitvarkysime savo valstybę, kad vieni kitų neskriaustume ir visiems būtų gera gyventi. Jeigu gi mes šioj valandoj apleisime Tėvynę tai mus laukia vėl ilgi vergijos ir kančių metai.

Į KOVĄ DEL TĖVYNĖS LAISVĖS, DEL TAIKOS IR TEISYBĖS, DEL VISŲ LYGYBĖS.

TEGYVUOJA NEPRIKLAUSOMA DEMOKRATINGA LIETUVA!

TEGYVUOJA PIRMIEJI LIETUVOS KARIUOMENĖS PULKAI!

Ministerių pirmininkas, **M. ŠLEŽEVIČIUS.**
Užsienių reikalų ministerijos valdytojas, **A. JANULAITIS.**
Teisingumo ministeris, **P. LEONAS.**
Vidaus reikalų ministeris, **J. VILEIŠIS.**
Žemės, ūkio ir valstybės turtų ministeris **JUOZAS TUBELIS.**
Susisiekimo ministerijos vice-ministeris ir tos ministerijos laikinasis valdytojas, **JONAS ŠIMOLIUNAS.**
Maitinimo ir viešųjų darbų ministerijos laikinas valdytojas, **JUOZAS PAKNYS.**
Pramonės ir prekybos ministeris, **JONAS ŠIMKUS.**
Fin. ministerijos valdytojas, **VALDEMARAS ČARNECKIS.**
Švietimo minist. pavaduotojas vice-min., **J. YČAS.**
Krašto apsaugos ministeris, **MYKOLAS VELYKIS.**
Ministeris be portfelio gudų reikalais, **JUOZAS VORONKO.**
Ministeris be portfelio, **ALEKSANDRAS STULGINSKIS.**
Švietimo minist. **M. BIRŽIŠKA.**

Kaunas, 1919 m., sausio m. 4 d.

Taika turi buti greit įvykinta.

REIKALAUJA GREITOS TAIKOS.

Amerikos delegatai užsistoja už Vokietiją.

Amerikos taikos delegatai taikos konferencijoj Paryžiuje apreiškė, jog yra būtinas reikalas pasiskubinti įvykinti taiką ir taip-gi išsireiškė prieš pavergimą Vokietijos. Amerikos delegatai sako, kad atidėliojant taiką didinasi visur netvarka. Vokietijoj darbų nėra, bedarbių pilni miestai, visur pilnai agitatorių, kurie nuolat šaukia dirbančius darbininkus streikan ir kelia maištus. Taip Vokietijoj dedasi labiausia todel, kad ji tebėra užblokuota, ji negali vesti pirklybos, negali įsigabenti iš kitų šalių medžiagos, kad duoti darbą dirbtuvėms. Belgija ir Francija nenori daleisti Vokietijos pramonei prasidėti pirm negu jų pradės eiti. O Amerika ir Anglija sako iškur Vokietija užmokės kontribucijas, jei nebus leista jai dirbti, jei jos dirbtuvės stovės, žmonės bedarbiaus, nebus pirklybos, tai niekuomet ji neišsimokės kontribucijos.

Amerikos delegatai nurodė, jog Vokietijai dantys tapo išlupti, ji negali sukelti karės ir del pasaulio labo reikia jai duoti progą.

RŪPINAS IŠGELBĖTI.

Rusijos bolševikai laiko kalėjime amerikoną vardu Kolomatians. Jisai esąs nuteistas miriop. Amerikos valdžia rūpinasi jį išvaduoti. Bolševikai reikalauja, kad už tai būtų paliuosuotas Amerike Debs arba Mooney.

DAUG VAIKŠČIOJA.

Prez. Wilson, plaukdamas Europon, labai daug vaikščioja ant garlaivio. Pavyzdžiui kovo 7 d. prezidentas padarė penkias mylias bevaikščiodamas ant dėnio šen ir ten. Pradžioj kelionės daugiausia silsėjosi, o baigiant kelionę pradės užsiimti reikalais, kuriuos reikės gvildenti Paryžiuje.

PASIDALYSIĄ.

Vienas Anglijos laikraštis skelbia, jog talkininkai sutarę pasidalyti Vokietijos karinių laivynu, kurs dabar yra Anglijos priežiūroj. Anglija ir Amerika ketina joms kliūsiančius laivus nuskandinti.

BRYAN SUNKIAI SERGA.

Garsusis Wm. Jenning Bryan turi sunkias slogas ir sunkokai serga. Prez. Wilson nuo George Washington laivo pasiuntė jam sąjausmo išreiškimą.

MOBILIZUOJA MERGINAS.

Frau Broener, garsi Vokietijos autorė ir delegatė į Steigiamąjį Seimą, atvyko į Karaliaučių mobilizuoti moteris ir merginas kovai prieš bolševikus. Sulyg paskalų Rusijos bolševikai einą link Vokietijos skaičiuje 1.000.000.

HINDENBURG PRIEŠ RUSIJOS BOLŠEVIKUS.

Vokietijos karinis vadas plenuojąs vadovauti Vokietijos liuosnorinei armijai ir veikti prieš Rusijos bolševikus Kurše. Hindenburg ketina apsibūti Liepojoj.

TURĖS LIUOSNORINĘ ARMIJĄ.

Vengrijos valdžia nutarė įvesti liuosnorinę armiją. Armija susidės iš šešių divizijų.

SUGRĮŽO.

Iš Washingtono sugrįžo Bostonan majoras Peters, kur jis dalyvavo gubernatorių ir majorų suvažiavime. Peters sako, jog suvažiavimas daug nuveikęs ir jog darbų ir biznių reikalai pagerėsią. Suvažiavimas darbavosi, kad išdirbus plenus darbų. Apie birželio mėnesį būsiąs naujas suvažiavimas gubernatorių ir majorų.

PADEREWSKI PRAŠO TALKOS.

Lenkijos premieras Paderewski prašo talkininkų paramos kovoje apie Lvovą. Sako, kad jei ten lenkus ukrainiečiai sumuš ir atims Lvovą, tai lenkai nupulsią dvasioje ir valdžios priešininkai labiau pradėsią veikti.

ATŠAUKĖ STREIKĄ.

Berline tapo atšauktas generalis streikas. Tas padaryta ypač delto, kad dalis reikalavimų išpildyta ir kad streikas buvo pavojum miesto sveikatingumui ir saugumui.

STREIKAS GREIT PASIBAIGSIĄS.

Ime Kaplan, Lawrence sustreikavusių audėjų vadas pasakė, jog streikas netrukus baigsis — būtent baigsis bėgyje kokių dviejų savaičių. Sakė, kad darbininkai laimėsią.

IŠSIKOVOJO.

New Yorke buvo sustreikavę laivų liuoduotojai. Reikalavimai tapo išpildyti. Įvesta 8 valandų darbo dena ir algos pakelta nuo 5 iki 15 nuoš.

SUSEKĖ AIDOBLISTŲ LIZDĄ.

Waterbury, Ct. Vietinė policija susekė aidoblistų lizdą ir suareštavo apie 200 ypatų. Konfiskavo dvi skrynias kurstančių plakatų.

SUKIRTO PARYŽIŲ.

Chicagos City Directory skelbia, jog tas miestas gyventojų turįs jau virš 3.000.000. Tokiu būdu Chicago gyventojų skaičium sukirto Paryžių.

PASKELBĖ NEPRIGULMYBĘ.

Kovo 1 d. Koreja pasisklebė neprigulminga. Ji ligšiol buvo laikoma Japonijos globoj. Korejoj gyventojų yra arti 3.000.000.

Berline krito 1.000 žmonių.

SKERDYNĖS BERLINE.

Pereitą saavitę kraujas liejosi Berlino gatvėse. Valdžios kariuomenė slopino sukilusius spartakus, kurie norėjo nuversti valdžią, išvaikyti Steigiamąjį Seimą ir įvesti bolševikišką surėdymą. Berline pereitą savaitę krito arti 1.000 žmonių.

AIRIAI GRUMOJA WILSONUI.

Airių kovotojai už neprigulmybę pradėjo atakuoti prez. Wilsoną. Sako, kad jei taikos konferencija nesuteiks Airijai neprigulmybės, tai Tautų Lyga žus. Sako, kad jau gan ilgai mandagiai prašinėjo ir maldavo. Girdi atėjo laikas veikti.

KAIP SUŠELPĖ.

Suv. Valstijų maisto administracija paskelbė, jog po karės sustojimo iš Amerikos į Europą maisto nugabenta 250.000 tonų. Tas valdžiai atsiėjo $105.000.000.

PASKELBĖ KARĖS STOVĮ.

Čeko-Slovakijoj tapo paskelbta karės stovis. Tas padaryta delto, kad susekta vokiškai-vengriškas suokalbis.

NEREIKALAUS NUBAUSTI

Weimare Berlino darbninkų delegatai, besitardami su ministeriais reikaalvo, kad ex-kaizeris, Hindenburg ir Ludendorf būtų nubausti. Bet paskui atsižadėjo savo reikalavimo.

Ką Lietuva perkentėjo.

KĄ MES PERGYVENAME.

Pergyvenome vienus metelius ir žengiame į antruosius. "Tėvynės Sargas," stovėdamas lietuvių tautos, ir katalikų tikėjimo ir demokratybės sargyboje, žadino visuomenę stoti į bendrą darbą prie atstatymo Lietuvos valstybės krikščionių demokratų pamatais. Tuo žvilgsniu pereitaisiais metais padaryta daug. Sudaryta plati organizacija — krikščionių demokratų partija, apėmusi visą Lietuvą ir pritraukusi prie savęs daugiausia mūsų žmonių. Krikščionys demokratai pirmą kartą taip skaitlingai buvo pasirodę gyvenime šiais metais, susirinkę į partijos konferenciją Vilniuje lapkričio mėn. 20 dieną. Ir partijos leidžiamų laikraščių skaičius yra žymiai padidėjęs. Vilniuje partijos leidžiami yra šie laikraščiai: "Tėvynės Sargas," "Ūkininkas," "Pavasaris."

Paklausęs ar daug rastų mer-

Nuo pereitųjų metų gruodžio mėn. pabaigos prasideda Lietuvių Brastoje derybos vokiečių su rusais del taikos. Ir taika su Rusija įvyko. Gi spalių mėn. pradžioje pradėta daryti žygius del taikos su sąjungininkais. Tie žygiai buvo pabaigti tuo tarpu ginklų sustabdymu ir revoliucija Vokietijoje.

Pasibaigė vienos valstybės prieš kitą kova bet prasidėjo dar aršesnių karas savųjų su savaisiais, vienos partijos žmonių su kitos partijos, tau priešingos žmonėmis. Tokį namų karą matėme Rusijoje, dabar tai pat pastebime Vokietijoje ir ryt jis gali prasidėti ir Lietuvoje.

Taikai su Rusija įvykus, pradėjo grįžti Lietuvon tremtiniai, kuriuos karo vesulas buvo nunešęs į tolimus Rusijos užkampius. Jie tenai išvargę, išsiilgę savo tėvynės, grįžo atgal savo kraštan, nešdami su savim daug gerų norų darbuotis savo tėvynei Lietuvai. Ir ištikro, jie pagrįžę stvėrėsi darbo, tik nevienodai naudingo. Vieni darbavosi, kad Lietuvos vardą iškėlus ir jai nepriklausomos valstybės teises užtikrinus, kiti gi atbulai — darbavosi ir dar dabar tebesidarbuoja, kad Lietuvą sujungus su Rusijos federatyve respublika. Tuos pastaruosius mes vadiname Rusijoje nukaltu žodžiu "bolševikais."

Neabejotinai didelės vertės yra paskelbimas Lietuvos nepriklausomybės. Tai buvo 1918 m. Kovo mėnesį. Lietuvos Taryba tą kilnųjį darbą atliko ir išgavo iš Vokietijos valstybės to darbo pripažinimą. Savo teisėmis naudodamasi, lapkričio mėnesį Lietuvos Valstybės Taryba sudarė valdžią, paskirstydama atskiras valdžios šakas atskiriems ministeriams.

Mūsų kraštą šiais metais atlankė nauja liga, iš Ispanijos atkeliavusi. Beveik visi ją ja turi persirgti. Kas apsirgęs nepersišaldo, tas pagija, kas nepasisaugoja, tai gauna plaučių uždegimą ir miršta. Daug Lietuvoje del tos ligos pasimirė žmonių. Antroji liga atkeliavusi ne taip jau iš toli, tik iš Rusijos, tai taip vadinamas "bolševizmas.' Mes lietuviai, tiek amžių kaimynių tautų slėgiami, neužsikrėtėme svetimu raugu, iškovojome tam tautinę sąmonę ir lig šiol likome lietuviais, nors gręsė pavojus didelis iš Rusijos pusės, iš kur ateina pas mus neprašytas ir nelaukiamas svečias "bolševizmas." Kad mes gyventume savu tautiniu lietuvišku gyvenimu, tai tąją ligą — "bolševizmą" — pergalėtume ir tautinė mirtis nekliudytų nei vieno mūsų. Greita ateitis parodys, ar lietuviuose esama stiprios tautinės sąmonės, ar jie moka savo gyvenimu gyventį. Šių metų nuotikius apvainikavo Gruodžio mėn. 8 dienos, tai gerbiamojo mūsų tautiečio Jo Malonybės Vyskupo Jurgio Matulevičiaus Vilniaus Vyskupijos Sosto apėmimas. Tas kilnios dvasios žmogus yra mums tuo brangus, kad jis yra ne tik katalikų vyskupu, bet ir mūsų tautietis lietuvis. Jo žodis ištartas į mus skamba teisybe ir meile, kurių mes senai nesame girdėję. Tat, nors susilauktume ir didžiausios gyvenimo suirutės, mes visuomet galime rasti pas savo vyskupą paspirties ir paguodos.

Tai šia ką mes pergyvenome 1918 metais. Duok gi Dieve, kad ateinantieji metai suteiktų mums ramumą, kad gražiai galėtume gyventi tikrai nepriklausomoje mūsų brangioje Lietuvos valstybėje.

Gls.

("Tėvynės Sargas")

CIVILIZACIJA ANT PRAPULTIES KRAŠTO.

Angljos premieras Lloyd George, kalbėdamas sujungtam darbdavių ir darbininkų komitetui, pasakė:

"Civilizacija, jei mes jos nepasistengsime išgelbėti gali griūti bedugnėn ir susidaužyti į dulkes. Ji gali būti išgelbėta tik pastatymu teisybės virš visoko ir lygia teisybe atsinešant į visas klesas."

Premieras sakė, kad nedarbas turi būt prašalintas, darbininkams neturi šmėkšoti badas. Persergėjo, kad tas, kas Rusijoj dedasi, gali atsitikti ir Vokietijoj ir kitur. Dar pasakė, kad anarchija (netvarka) mažiausia naudos neša darbininkams, nes kuomet jiems išrodo, kad viršų gavo, tai tuomet ištikrųjų atsiranda, išskiriant saujalę, didžiausiame varge ir neišbrendamame skurde.

PERSISKYRIMŲ BILIŲ NEPERLEIDO.

Italijos parlamente buvo inešta bilius, kuriuo būtų suteikiama persiskyrimai. Bilius neperėjo.

HARRISON-KEARNEY, N. J. LIETUVIAMS ŽINOTINA.

Kas užsirašys metams "Darbininką," gaus pulkų LDS. Kalendorių dykai. Taip-gi galite gauti visokių knygelių, maldaknygių "Pulkim ant kelių." Kreipkitės pas:

Vaclovą Šereiką,
170 Tappan St., Kearney, N. J.

DARBININKAS

Eina iš So. Boston'o utarninkais, ketvergais ir subatomis. Leidžia Am. Lietuvių Rymo-Katalikų Šv. Juozapo Darbininkų Sąjunga.

"DARBININKAS"
(The Worker)

The Lithuanian tri-weekly paper. Published every Tuesday, Thursday, and Saturday by St. Joseph's Lithuanian R.-C. Association of Labor.

SUBSCRIPTION RATES:
Yearly $3.00
Boston and suburbs 4.00
6 months 1.50
Foreign countries yearly 4.25

"DARBININKAS,"
242 Broadway, So. Boston, Mass.

ŽEMĖS KLAUSIMAS LIETUVOJ.

K. Pakšto pranešimas apie tai, kad Lietuvoje krikščionys demokratai žemės klausime užėmė kairiausią poziciją ir stovi už tai, kad dvarų žemė būtų bežemiams ir mažažemiams išdalinta be jokio atlyginimo, labai suerzino Amerikos lietuvių cicilikus. Bet Lietuvos krikščionys demokratai be abejonės nepaisys, kad jų būdas žemės klausimą išrišti nepatinka Amerikos lietuvių cicilikams.

Būdas, kuriuo ketina Lietuvos krikščionys demokratai išrišti žemės klausimą, nėra perradikališkas. Yra nepakenčiama socijalė neteisybė, kad dvarininkai, šunbajoriai, valdytų didžiausius plotus gražiausios žemės, o šale jų vargtų bežemiai ir mažažemiai. Toks dalykų stovis galėjo būti tik prie cariškos valdžios. Neprigulmingoje Lietuvoje to jokiu būdu negalės būti. Lietuvos valdžia be jokių ceremonijų privalo konfiskuoti dvarus ir perleisti jų žemes žmonėms. Dar del kitos priežasties dvarai turi būt konfiskuoti. O tai delto, kad Lietuvos dvarininkai, bajorgaliai pasirodė Lietuvos neprieteliai, net išdavikai. Juk pas civilizuotas tautas yra priimta taip, jog karei kilus priešininko nuosavybės konfiskuojamos. Kai Amerika stojo karėn, tai tuoj konfiskavo vokiečių nuosavybes. Lietuvos žydai tulą laiką svyravo, bet galop pakrypo prie neprigulmingos Lietuvos. Gi Lietuvos ponpalaikiai eina prieš Lietuvą, traukia ją prie Paliokijos. Taigi tokių biaurių judošių netik žemės, bet ir visokie kiti turtai turi būt konfiskuoti, o jie patys pasiųsti į Varšavą.

Dabar galima kelti klausimą ar žemė Lietuvoje privalėtų būt dykai dalinama žmonėms. Mums rodos, jog visai dykai nedalinėti. Kodel nedalinėti dykai yra nemažai priežasčių. Pirma todel, kad Lietuvos valdžia yra su apytuščiu iždu. Jai reikės užtraukti paskolą. Jos didžiausias turtas bus konfiskuoti dvarai. Jei jie dykai bus išdalinti, tai valdžia liks biedna, negalės steigti mokyklų, tiesti geležinkelių, statyti valdiškų rūmų, knygynų ir tt. Toliau, jei žemė būt dalinama dykai, tai tuoj kiltų nepasitenkinimas. Juk kiekvienas norėtų gauti kuogeriausią žemę. Gi jei nebus dykai dalinama, tai už geresnes žemes bus daugiau imama. Nepasitenkinimo negalės kilti.

Žinoma, žemė turės būt parduodama už kopigiausią kainą ir ant lengviausių išlygų.

PASTABĖLĖS.

"Drango" num. 54 tilpo kun. J. Dobužio laiškas. Labai, labai indomus. Tarp daugelio dalykų praneša, būk bolševikams atsibaladojus Vilniun, Aleksa, Kapsuko adjutantas, nusižudęs. Nusižudę keletas kitų bolševikų. Labai išmintingai jie padarė. Tikrai prilygsta Judošiui-išdavikui.

"Laisvė" atsiliepė į mūsų užsiminimą, kad reikėtų parkviesti Lietuvos valdžios atstovų kurių dabar yra Paryžiuje. Rašo, kad jei atvyktų atstovai nuo visų trijų srovių, tai "Keleivis" turėtų pasibučiuoti su delegatu a la Biržiška. Mes pasakysime, kad "Keleivis" greičiau pabučiuotų pasikorusio išdaviko Aleksos lavoną, negu Biržišką.

Daugelis džiaugiasi nešalta žiema. Bet daktarai sako, jog šiemet žmonės nepaprastai serga slogomis ir tai to kaltininkė esanti žiema. Kas geriau, ar turėti šaltą žiemą ir būti liuosu nuo slogų, ar turėti nešaltą žiemą ir perkentėti slogas.

Pranešama, būk bolševikai Vilniuje šv. Jono bažnyčią pavertė į teatrą, arba teisingiau pasakius lėbavimo vietą. Šliupas apie tai dagirdęs turbūt sakys, kad jo pranašavimai pildosi.

NETINKA Į BENDRĄ VEIKIMĄ.

Partijos bei srovės gali bendrai veikti prisilaikydamos tam tikrų sutarčių ir prisilaikydamos mandagumo bei etikos. Jei viena pusė sutartis laikys už "scrap of paper" (popergalis), arba nesilaikys bent suėjimuose mandagiai, tai bendras veikimas negalimas.

Pas mus nemažai pasigendama bendro veikimo tuluose darbuose. Kodel jo nėra ir kas čia kaltas?

Neturiu omenėj čia bent kiek nuodugniai tą dalyką gvildenti, bet tik išreikšiu keletą minčių tame reikale ir privesiu keletą faktų.

Bendro veikimo nėra todel, kad tas jau buvo bandyta ir nenusisekė. Pasirodė, kad liberalai ir "socijalistai" tuose dalykuose neišlaikė kvotimų, nors jie turėjo progą stoti į kvotimus keletą kartų. Pasirodė, kad jie net kalbėti nemoka bendruose susirinkimuose, o ką jau kalbėti apie veikimą ir sutarčių užlaikymą.

Andai buvo prez. Wilsono nuskirta Lietuvių Diena. Reikėjo susijungti ir ja pasinaudoti kuogeriausia. So. Bostone bene tik geriausia pavyko susitarti veikti trims srovėms išvien. Po tokio susitarimo buvo sušauktas bendras susirinkimas Lietuvių salėj nustatyti veikimo plenus. Prieš tarimąsi kalbėjo atstovai nuo trijų srovių. Pirmiausia nuo socijalistų prakalbo Bagočius. Jis, kaip žinoma, gatavas taikintis prie aplinkybių. Čia tą darė. Bet nepasirodė subrendusiu vyru ir mokančiu tikrai atstovauti srovę bendrame veikime. Išgyrė Centralinį Komitetą, Smetoną ir k. Aiškino, kad srovės neišvengtinos: Sakė, kad socijalistai geriausia šelpią Lietuvą, nes sulyg jų skaičiaus ir jų fondan surinktų pinigų atseina po keletą dolerių, tautininkai į savo dėję po keletą dešimtuk, o katalikai tik po keletą centų. Tikrų jo skaitlinių neatsimenu, bet maž daug buvo tokios. Išeina nuo tautininkų Vitaitis pakalbėti. Jisai tuoj Bagočiui per ausį, sakydamas: A, kuomet jūs renkate aukas, tai šaukiate, kad jūsų fondas bepartyviškas, o dabar aukas priskaitote tik sau!" Toliau pradėjo akėti Bulotą. Galop prakalba kun. Kemėšis nuo katalikų. Apgailestauja, kam pirmieji kalbėtojai užveda partijinius ginčus, sakė, kad čia tam ne vieta. Čia, sakė jis, reikia nekišti partijinių klausimų, o žiūrėti kaip užmanytą darbą pasekmingai nuveikti ir tuomi galėsime laimėti antrą Žalgirį.

Matome, kaip čia tautininkai ir socijalistai neišlaikė kvotimų. Nelabai senai So. Bostono tautininkai ir socijalistai turėjo naujus kvotimus. Buvo protesto prakalbos prieš lenkus. Kalbėjo trijų srovių laikraščių redaktoriai ir nei tautininkų, nei socijalistų redaktoriai neišlaikė kvotimų. Norkus pakinkavo bolševikams, o Mikelsonas, tai tik gyrė Rusijos bolševikus, dergė Lietuvos veikėjus ir tt.

Toks pat protesto mitingas buvo Lawrence, Mass., kur kalbėjo Norkus ir Romanauskas, o pirmininkavo kun. Virmauskis. Tuomet jau buvo prasidėjus "skandalų" istorija. Tai nezaležninkų organo ex-redaktorius nesigėdijo dergti katalikų veikėjų tokiose tarpsrovinėse prakalbose.

Tai kaip galima darbą dirbti su žmonėmis, kurie nemoka kalbėti, nežino nei srovinio sugyvenimo abecelės.

Tai-gi tautininkai, kurie tiek kalba apie bendrą veikimą, lai išmoksta kalbėti. Po to bus galima kalbėti apie bendrus veikimus.

Apie socijalistus, po to kaip jie pasirodė, nei neminiu, kad išmoktų kalbėti. Iš ožio daugiau išgausi pieno, negu iš tokių keleivininkų tarpsrovininuose susirinkimuose.

So. Bostonietis.

Demokratija.

Daug šiandien kalbama, daug rašoma apie demokratiją, daug taip-gi ir veikiama del jos. Vardan demokratijos Suvienytų Valstijų valdžia buvo įstojus net į šią didžiulę Europos karę... Išrodo, kad demokratija būtų labai-labai kuomi nors svarbiu.

Taip, demokratija yra dalykas tikrai didelės svarbos; su ja žmonės sudaro sau geresnį, laimingesnį gyvenimą. Meilė, brolybė-vienybė, laisvė ir lygybė... — štai kas randasi demokratijoje.

Nors demokratijos obalsiai taip iškilmingai šiandien yra garsinami, tečiaus gyvenime pasirodo, jog jos principai ne visų kaip reikiant yra suprasti — ir ne tiktai pas mus, lietuvius, bet ir pas pačius amerikiečius. Labai tad pravartu yra šią gadynę turėti aiškų supratimą, kas tai yra "demokratija" ir įsigilinti į jos prasmę,—o ypač mums, lietuviams, kurie geidžiame sulaukti tėvynės kaipo neprigulmingos valstybės sutvarkytos demokatijos dėsniais.

Šio straipsnio tikslu ir yra nors bent kiek pagvildenus tikrosios demokratijos esybę ir idealus.*)

Pats žodis "demokratija" yra graikiškos kilmės: "demos" — reiškia žmones-liaudį, o "kratein": būti galingu, valdyti; "kratos" — galybė.

Vardas "demokratija," kaip jis šiandien yra vartojamas, turi gana plačią ir įvairią prasmę. Ir taip jisai reiškia **draugiją** pamatuotą ant lygybės; **valstiją**, kurioje aktualė valdžios galybė randasi žmonėse (liaudyje); **formą valdžios organizacijos**, kur valstijos vyresnybė yra pačių žmonių vartojama arba tiesioginiu būdu arba per jų išrinktuosius atstovus. Bet-gi tas žodis "demokratija," kuomet juomi aptariama yra vien tik išviršutinė valdžios formą, nėra dar tikroje savo prasmėje vartojamas; jisai yra greičiau tam kad išreikšus **typą politikinės draugijos, kurioje esencijalė valdžios galybė žmonių** (liaudies) **yra naudojama.** O todel tikroji demokratijos antitezė nėra monarchija arba oligarchija, bet **absoliutizmas**, t. y. vienutės arba vienučių grupės toks ant žmonių viešpatavimas kad jis nėra jokioje atsakomybėje prieš žmones. **Demokratija** gi yra žmonių valdžia, — valdžia, kurią aktualiai vartoja ir kontroliuoja žmonės — nepaisant kokios išviršutinės formos jinai būtų. Vardai gi: "monarchija," "oligarchija," republika" — jie tik aptaria formą, o ne esencijalį valdžios karakterį; demokratija gali gyvuoti ir po kiekviena iš minėtų valdžios formų. Apribežiuota monarchija, kaip tai yra Anglijoje, po kuria valstijos galybė aktualiai yra žmonių vartojama per jų išrinktuosius atstovus, gali daug teisingiaus vadinties demokratiškaja negu koki republika, kur aktualė valdžios galybė remiasi ant finansinės arba politiktų narių sutikimą ką-nors nutariant čia negali būti kalbos, — visų narių vienbalsis nutarimas plačioje visuomenėje nėra galimas daiktas geriausiame atvėjuje tėra galimi tik **daugumos nutarimai**; bet ir šičia daugumos teisė neprivalo būti absoliutė. Demokratijoje turi būti primtas ir pripažintas principas: "**apribuotos daugumos teisės,**" ir jei šios taisyklės nenorėtų pripažinti koki demokratiškoji visuomenė, tai jinai pavirstų į oligarchiją arba autokratiją: tuomet toji absoliutė **daugumos teisė** suvaržytų laisvę mintijimo, kalbos ir elgimosi **mažumoje**, ir mažuma nustotų savo teisės mėginti atversti daugumą prie savo įsitikrinimų vartodama liuosą kalbą, — spaudą išparodymui padarytų socijalių klaidų. Galėtų kas pasakyti, kad jei jau sykį visuomenės decizija yra **daugumos** padaryta, tai **mažuma** turi visuomet sutikti su jos (daugumos) nutarimais ir priimti juos be jokių tolesnių ginčų... Bet šitokiu mokslu panaikinama visuomeninė liuosybė. Tikroje demokratijoje negali viešpatauti absoliutė valdžia. Kad ir "žmonių valdžia," bet jeigu jinai vartotų absoliutę daugumos teisę, pavirstų į autokratiją, ir būtų tai užtat kelių — **daugumos autokratija.** Todel tikroje demokratijoje turi būti priimta "**apribuota daugumos teisė,**" t. y., kad **mažuma** pasiduodama **daugumos** nutarimams turėtų viensyk ir pilną teisę tuos daugumos nutaimus liuosai diskusuoti, kritikuoti panaudodama kalbą ir spaudą.

Antru demokratinės vienybės elementu yra **meilė, broliški jausmai, — "fraternalizmas."** O todel visa tai kas ardo meilę ir gerą valią žmonėse yra nemažiaus pavojinga demokratijai kaip ir tas kas suvaržo minties, kalbos ir viešos nuomonės išreiškimo laisvę.

Su "fraternalizmu" rišasi: **laisvė ir lygybė.** Laisvė ir lygybė lošia svarbią rolę demokratijoje; jos yra priemonėmis, su kuriomis nustatoma demokratiškoji tvarka visuomenės gyvenime.

Demokratija nėra tai žingsnis anarchijos linkui, — kaip tai, kartais, jos priešų yra skelbiama. Jinai nėra taipgi mokslu bei systemu gryno individualizmo, arba absolutės **laisvės** daryti kas tik kam patinka. Ne! Demokratija bus tai greičiau toki forma socijalės kontrolės, **kuri stengiasi sutaikinti vienutės laisvę su objektiviais socijalio gyvenimo reikalais.** O tas juk dar nereiškia išėmimą vienutės iš po visuomeninės kontrolės. O todėl ir demokratijos pasekmingumas priklausys nuo visuomeninio kiekvieno žmogaus susipratimo laipsnio ir nuo atjautimo visuomeninių priedermių; demokratija norėdama suderinti vienutės laisvę su objektiviais visuomenės reikalais ir atsišaukia į kiekvienos vienutės socijalį susipratimą ir gerą valią; jinai negali skelbti absoliutės laisvės savęs nepragaišindama — nes toki laisvė vestų į anarchiją ir atidarytų kelią visokiems išnaudojojams silpnųjų.

Demokratija daugiaus negu visos kitos socijalės kontrolės formos reikalauja socijalizuotos valios vienutėje; o tas parodo, jog **jos laisvė — tai brolybė.**

Kaip laisvė, taip ir **lygybė** demokratijoje yra ne kuomi kitu kaip tik priemonė visuomeninės kontrolės.

Absoliutė lygybė negali ir neprivalo rasties žmonių visuomenėje. Žmonės ne tik ką yra užgimę su nelygiomis prigimtomis dovanomis ir gabumais, bet jie taip-gi neišvengtinai pasidaro nelygiais delei tam tikrų gyvenimo aplinkybių. Visuomeninis gyvenimas kaipo tokis negali apsieiti be darbo padalinimo, o tas jau ir sudaro žmones nelygiais kad ir tų. Jeigu pav. paprastame vaikų žaisle nėra galima apseiti be "vyresniųjų," "vadų" "kapitonų" ir tt., tai juo labiaus joki žmonių visuomenė negalės užsilaikyti be tų pamatinių kliasių: "vadų" ir "žmonių," "proto" ir "rankų darbininkų." Absoliutė lygybė by kokioje žmonių grupėje būtų stačiai fatalė ir pragaištinga.

Tas, prieš ką demokratija protestuoja, yra tai **dirbtinė nelygybė** sudaryta iš dirbtinių visuomeninių skirtumų; o todel jinai pripažįsta kiekvienam žmogui **galimybę** patapti lygiais socijalės vertės su kitais ir ji ištikrųjų **stengiasi kiekvienam suteikti lygią progą parodyti savo visuomeninę vertę**; bet jinai nesipriešina tam klasių skirtumui, kuris paeina iš žmogaus padėtų nuopelnų ir gabumų. Nė joki socijalės kontrolės systema negalės ilgiau užsilaikyti jei nepripažins paskirių žmonių nuopelnams visuomeninės vertės, t. y., jei nepripažins įgimtų ir įgytų skirtingumų tarp vienučių, ir neteiks įvairių atlyginimų už įvairius nuopelnus. Bet demokratija reikalauja, idant visi žmonės būtų laikomi kaipo potencijaliai lygios socijalės vertės ir kad kiekvienam būtų suteikta lygių progų priparodyti savo visuomeninę vertę. O tas vėl porodo, jog fraternalizmas yra pamatinis demokratijos principas. — Yra, tiesa, judėjimai kiekvienoje demokratiškoje šalyje, kurie linksta absoliutės socijalės lygybės ir absoliutės — laisvės linkui, — žinomi po vardais: "egalitarijanizmo" ir "anarchizmo," — bet jie nereikia sumaišyti su demokratija, — jie yra ne kas kita kaip tik klaidingi demokratijos dvasios aiškinimai; bet jie yra pavojumi ir prapulčia demokratijai, nes jie abu nepripažįsta socijalės kontrolės.

Kad demokratijos idealai galėtų patapti realiais dalykais, kad jie įvyktų, — reikalingas yra tam tikras visuomenės išauklėjimas. Reikalinga, kad žmonės turėtų išdirbę gerą savo valią ir jausmus meilės; brolybės, gailaširdiškumo; kad kiekvienas gerai suprastų ir atjaustų savo visuomenines priedermes. Būtinai reikalinga, idant tie asmenis, kurie jaučia savyje palinkimus patapti darbininkais ant visuomeninės dirvos nesipultų prie vadovavime pirma gerai prie to neprisiruošę; tokie privalo pirma pereiti socijalogijos mokslo kursą ir pažinti visą struktūrą ir idealus demokratiškos draugijos ir visuomeninius problemus ištirti. O kas nėra atsakančiai prisirengęs tenesiperša į "veikėjus," nes toks jo veikimas visuomenei tik blėdies atneš ir košės privirs.

Šiaip jau visiems kitiems geriausias būdas įgyti politikinio ir socijalio išsilavinimo yra tai tankiai rengiamos viešos diskusijos viešuose klausimuose. Čia bus labai naudingos visokios "prakalbos" su debatais, laikraščiuose visuomenės klausimų gvildenimas ir tt.

Mes lietuviai Rusijos biurokratizme išaugėti, o ir čia Amerikoje demokratijos idealų nerade pilnai išsipildžiusiais, negalime pasigirti mūsų pažinimu demokratijos dvasios. Mums iki gyvam kaului įgriso Rusijos autokratija ir mes dabar veržiamės prie naujos ir prakilnesnės visuomenės draugijos formos daugelis neturėdami aiškaus jos supratimo. Laikui bėgant, tečiaus, visuomeninis susipratimas ir pas mus padidės, ir mes su didesne sutartimi vykdinsime prakilnius tikros demokratijos idealus.

M. Durys.

*) Šis straipsnis yra parašytas po intekme perskaitytų tulų veikalėlių, k. a.: "Liberty and Democracy" — Hartley Burr Alexander Ph. D.; "Democracy in the United States": Charles A.

DAR AUKUOSIM.

Aukavom del Tavę, Tėvynė mieloji,
Ir dar paaukuosim, Lietuva Brangioji;
Kad tiktai Tave iš vargo ištraukti,
Nuo laisvės takelio erškėčius išrauti.
Jei su aukomis laisvės neatgausim,
Tai po tąm su kardu priešus užkariausim.
Turi būti laisva mūs bočių žemelė
Brangioji tėvynė, Lietuvos šalelė.

J. J. Mačiulaitis.

L. D. S. Reikalai.

NEW YORKO IR NEW JERSEY L. D. S. APSKRIČIO MARŠRUTO REIKALU.

Nuo kovo 30 iki balandžio 8 dienai rengiama prakalbų maršrutas New Yorko ir New Jersey valstijose. Kalbėtojas lankys pažymėtų valstijų lietuviškas kolionijas ir aiškins lietuvių darbininkų reikalus, taip-gi nurodinės LDS. svarbą ir reikšmę.

Pageidaujama, kad visos L. D. S. kuopos kuotinkamiausia prie prakalbų maršruto prisirengtų ir, išanksto tarp savęs susitarę, nustatytų kiekvienai kolionijai prakalbų vietą ir laiką.

Reikia taip prakalbų maršratas sutvarkyti, kad tuo pačiu laiku nepasitaikytų dviejų prakalbų, kas, žinoma visam reikalui pakenktų.

LDS. kuopos malonės tuojaus apie prakalbų rengimą pasitarti ir savo nutarimus praneš šiuo antrašu: **A. Kazlas, 85 Prospect St., Newark, N. J.** arba **J. Pelutis, 88 Warwick St., Newark, N. J.**

Prakalbos rengiamos agitacijos tikslais, manoma daug naujų narių LDS. pelnyti, tad meldžiama visų LDS. kuopų ir narių energingai prie to svarbaus darbo prisirengti ir uoliai mūsų Sąjungai padirbėti.

New Yorko ir New Jersey LDS. Apskritys savo gražiais ir naudingais mūsų Sąjungai darbais lai būna pavyzdžiu visai Amerikai.

CHICAGO, ILL.

Valdyba LDS. 25 kuopos šiems metams.

So. Union Ave.; Vice-pirm. — A. Grišius, 732 W 19-th St. ir K. Bajoriunas; Nutarimų Raštininkas — M. Zizas, 1825 So. Union Ave; Finansų Raštininkas — A. Stulginskas, 715 W. 19-th Pl.; Kasierius — A. Bisis; Kasos Globėjai — A. Benaitė ir F. Bartkaitė; Koresspondentai — F. Kuprionis ir P. Varakulis.

L. D. S. VALDYBOS ADRESAI.

Dvas. Vad.—Kun. F. Kemėšis, 2634 W. 67-th St., Chicago, Ill.
Pirm. — F. Virakas, 244 W. Broadway, So. Boston, Mass.
Pirm.-pagelb. — M. Mažeika, 1658 Wabansia Ave., Chicago, Ill.
Sekr — Jonas E. Karosas, 244 W. Broadway, So. Boston, Mass.
Fin. Rašt. — A. F. Kneižis, 244 W. Broadway, So. Boston, Mass.
Ižd. — Andr. Zaleckas, 244 W. Broadway, So. Boston, Mass.
Kasos Globėjai — Kun. K. Urbanavičius, O. Nevuliutė ir J. Bakšys.
Literatiška Komisija — P. Gudas, F. Virakas, Kun. F. Kemėšis ir Kun. K. Urbanavičius.
Revizijos Komisija — Kun. Pr. Juškaitis M. Venis.
Redaktoriai — Pr. Gudas, J. E. Karosas.
Administratorius — A. F. Kneižis

Kas girdėti lietuvių kolonijose

PHILADELPHIA, PA.

2 d. vasario 1919 m. Tautiškoj Svetainėj Lietuvos naudai dr-jos Šv. Kazim. Karalaičio, Šv. Mikolo Arkanjolo, Šv. Izidoriaus Artojaus, šv. Stanislovo K., šv. Cecilijos ir Teatrališko ir Giedorių buvo surengę prakalbas. Kalbėjo p. L. Šimutis. Laike prakalbų aukavo sekančios ypatos:

Jieva Žukauskienė $10.00
Petras Mikolainis 10.00
Julius Bernotas 10.00

Po $5.00: Adomas Rimdeiko, Jonas Rutkauskas, Rokas Mikolaitis, Jonas Šeris, Povilas Kanaverskis, Jonas Tila, Ignas Jančauskas.

Pasižadėjo bondsais po $50 Kazys Plungis ir Kazys Uršulis.

Vladas Jodis $3, Br. Jiemažaitė $2.

Po $1.00: A. Noreika, A. Vaitkevičia, K. Driža, Pr. Rotkelis, J. Augutis, V. Reguțaškis, J. Seledienė, Ad. Fergis, A. Sočienė, J. Zaleckiutė, P. Bajoraitienė, J. Laumakis, A. Buras, M. Mazgerius, A. Valtkienė, A. Vargis, J. Radulis, V. Krivinskas, J. Buranavičius, Zikaras, K. Majauskas, J. Norman, M. Žemaitis, Agentas, J. Radzevičė, J. Vaitkus, F. Gabalis, M. Stavaliutė, P. Šimkaitė, J. Čikutka, Z. Krištaponis, K. Murza, Z. Juška, St. Mažeika, F. Kanaliauskas, St. Driža, B. Kersnauskiutė, M. Kunkaičiukė, K. Pauplis, K. Taraška, Mačienė, T. Staniukynas, B. Kailis, A. Rožulis, P. Ginkus, J. Pulokienė, M. Zukienė, A. Kateivienė, D. Jaronimas, I. Merkelis, O. Gaščiunaitė, P. Kvederis, J. Povilaitis, F. Daminaičiutė, J. Gudavičius, S. Puskepalis, A. Karalius, J. Limontas.

Po 50c.: U. Mastaitis, K. Kisielius, V. Dravinskiutė, J. Snukiškis, P. Jankauskas, V. Zubaitis, F. Miklas.

Ant galo A. Misiūnas $2, M. Saunora $2, A. Landinskis $2.

Taip-gi ir smulkių aukų įplaukė, sykiu tą dieną $191.63. Pridėjus pažadėtus du bondsu po $50, tai bus $291.63.

Išlaidų tą dieną padaryta $48. Tai-gi lieka nuo prakalbų T. Fondui $243.36. Minėta suma tuojaus likos priduota T. F. skyriaus kasieriui.

Atitaisymas klaidos.

Netikėtai permainyta pavardė vedėjo ankščiaus buvusių prakalbų. Ne Juozapas Roška, ale Juozas Poška. Buvo visas aprašymas prakalbų "Darbininke" No. 20.

K. Driža.

PATERSON, N. J.

Patersono krikščionys-demokratai 4 kovo nesnaudė, bet iškilmingai ir įspudingai apvaikščiojo mūsų garbingo globėjo šventę.

Prisirinko veik pilnutė svetainė žmonių. Gerb. mūsų klebonas kun. Petraitis, atidarydamas vakaro programą, perskaitė rezoliuciją bei protestą prieš svetimų elementų įsiveržimą į Lietuvą. Viena kopija rezoliucijos pasiųsta prez. Wilsonui, kitos dvi į mūsų valstijos senatorius, o dar kitos į distrikto atstovą.

Po tam Vyčių choras sudainavo Amerikos ir Lietuvos himnus ir giesmę į Šv. Kazimierą. Ypatingai jautriai deklemavo mažutė Mierninkiutė eiles, kurios gražiai pritiko dienos reikalams. Kalbėjo mums gerai žinomas ir gerb. p. Staknis, iš Bloomfield'o.

Trumpai kalbėjo apie Šv. Kazimiero gyvenimą ir paaiškino kodel lietuviai pasiskyrė jį už savo globėją. Toliaus kalbėjo apie mūsų tėvynės šiandieninius reikalus ir padėjimą brolių mūsų ir seserų ir kaip jie gina tą brangią žemelę nuo plėšikų. Prijuokino publiką savo originališkumu ir apie tą smirdantį rojų, kurį lietuviai jau iš tolo suuodė ir nenori nei matyti ir kurį priešai kardu ir ugnim nori suteikti lietuviams; gi toliaus kalbant apie lenkų norą "globoti" Lietuvą, priminė apie mešką, kuri norėdama ginti žmogų nuo musės, kuri tupėjo jam ant kaktos pasiėmė kuolą ir rėžė žmogui per kaktą. Žinoma žmogų užmušė.

Taip-gi priminė, kad saugotumėmės tų Trockių ir Leninų saldliežiuvių, kuie randasi mūsų tarpe Amerikoje, ir kaip tai yra svarbu del visos Lietuvos ateities, kad mes dabar užsitikėtume tais mūsų vadovais, kuriuos gerai pažįstame ir kuriems tikrai rūpi Lietuvos laisvė ir laimė.

Toliaus aiškino kaip tai begalo yra reikalinga ir svarbu organizuoti jaunimą, o ypač sugrįžusius kareivius. Nepirmą kartą tenka Patersoniečiams išgirsti p. Staknio prakalbą ir negreit išdils-jo žodžiai iš klausytojų širdžių.

Po kalbėtojo žodžiais išgirdome mažų mergaičių chorą. Ir vėl klebonas atsistojęs papasakojo apie Lietuvišką skyrių Raudonojo Kryžiaus, kurį dabar girdėti yra plenuojama steigti kolonijose Amerikoje. ginų ir moterų, kurios tam darbui pasidarbuos, pradėjo su dideliu entuziazmu visos išreikšti norą prisidėti prie to prakilnaus darbo. Ypatingai gražų įspudį padarė mažos mergaitės, choristės, kuomet jos iki vienai, pakėlė rankutes pasižadėdamos taip-gi prisidėt darbuotis tuo tikslu.

Chorui sudainavus dar keletą dainų, užsibaigė programas.

DU BOIS, PA.

Kovo 4 d., vietinėje Lietuvių Svetainėje, ant 7:30 vakare, prieš skaitlingai susirinkusią publiką tapo perskaitytos angliškai ir lietuviškai išreikštos rezoliucijos protestuojančios prieš lenkų, bolševikų ir vokiečių užgrobimą Lietuvos. Po perskaitymo publika buvo užklausta ar nėra kas priešingas toms rezoliucijoms. Neatsiradus nei vieno priešingo, buvo balsuota už rezoliucijas. Vakaro vedėjui pasakius kas pritaria toms rezoliucijoms ir nori kad būtų visos priimtos kaip perskaitytos lai atsistoja, tai visa publika iki vienam atsistojo ir taip pasirodė, kad tos rezoliucijos tapo priimtos vienbalsiai.

Po priėmimo rezoliucijų, sugiedota Lietuvos ir Amerikos himnai, po kurių vietinis klebonas, kun. M. J. Urbonas, trumpai pakalbėjo apie reikalą mūsų protestavimo prieš lenkų intrigas ir bolševikų užpuolimą ant Lietuvos. Toliaus p. A. Kardišauskas sudainavo "Verkia naktį, šaukia dieną" ir "Kelkit vyrai smarkūs." Abidvi dainі pritiko prie programo ir publika buvo labai užganėdinta. Kalbėjo po tam dar ir aldermanas J. G. Bagdžiūnas nupiešdamas bolševikų reikšmę. Jojo turininga kalba galėjo patenkinti visus, išskyrus tik keletą subolševikėjusių gaivalų, kurie vienok neišdrįso pakelti balso. Ant pabaigos p. K. Vaisieta pasakė eiles "Fragmentai Minties" ir viskas užsibaigė su Lietuvos Himnu.

DuBoisietis.

SCRANTON, PA.

Dailės Mylėtojų Choro užgavėnių vakaras tapo parengtas kovo 2 d. Dalyvavo diktokas skaitlius jaunimo. Tapo pagaminta puiki vakarienė rūpesniu p-lių M. Janušaičiutės, Stoliniutės ir Medeliutės. Mūs jaunimas turėjo progą parodyti savo gabumus. Buvo žaidžiami visokie lietuviški žaislai, griežiama ant smuikos, skambinama ant pijano, taipgi ir ant mandalinos. Ypatingai gerai išėjo dainos, taip-gi duetas Mato. Veličkos ir M. Venckaus, Taip-gi žymi solistė p-lė Stoliniutė padainavo solo. Toliaus M. Velička sudainavo solo. Dar neblogai sudainavo J. Navickas ir Stravinskas. Toliaus sekė eilės, deklemacijos ir monologai. Tas taip gražus vakaras užbaigta su prakalbomis, kurias pasakė pora iš Dailės Mylėtojų Choro.

Korespondentas.

NEW HAVEN, CONN.

Kovo 1 d. A. L. R. K. Moterų Sąjungos 33 kuopa surengė puikią vakarienę su žaislais. Vakarienė buvo pobažnytinėj svetainėje. Viskas labai gražiai nusisekė. Publikos buvo pilna svetainė ir visi buvo užganėdinti. Dar ir šiandie žmonės kalba apie linksmai praleistą laiką. Vakarą atidarė klebonas kun. V. P. Karkauskas. Atkalbėjo maldą ir pradėjo visi ragauti gardžių valgių pagamintų gerų gaspadinių. Vakaro vedėja buvo panelė M. Jokubaičiutė, gerai žinoma veikėja mūsų kolonijoj. Bevalgant gardžią vakarienę pasakyta keletas prakalbų. Kalbėjo klebonas V. P. Karkauskas, varg. J. Saurіs ir J. J. Mačiulaitis. Linkėjo gerų pasekmių sąjungietėms ir ant toliau darbuotis. Taipgi dar pasakė gražią prakalbą vakaro vedėja p-lė M. Jokubaičiutė. Ji savo kalba nustebino visą publiką. Taip puikiai kalbėjo apie moterų ateitį ir apie organizaciją. Pabaigus valgyt gardžią vakarienę, sąjungietės sustojo į eilę ir sudainavo lietuvišką dainelę ir prasidėjo žaislai. Vargoninin-kas paskambino ant pijano.

Ten Buvęs.

WORCESTER, MASS.

Ned., kovo 2, buvo didelis koncertas surengtas Tautos Fondo 30 sk. del apvaikščiojimo Šv. Kazimiero dienos. Skyriaus pirm. kun. J. Čaplikas kalbėjo apie tikslą šio vakaro. Juristas Kazys Česnulis suteikė kolonijai naujausias žinias kas link Lietuvos nepriguimybės klausimo. Atsižymėjo programe Šv. Kazimiero bažnytinis choras ir Liet. Orkestra.

Laike koncerto šitie tėvynainiai aukavo:

Vincas Mažukna $10.00
Juozas Galevičius 10.00
Antanas Sabaliauskas ...10.00
Pr. Valentukevičius 10.00
Kun. Julius Čaplikas....10.00

Po $5.00: Vladas Rimša, Juozas Baltromaitis, Antanas Švenčiunas, Jonas Kaulakis, Antanas Žaliauskas, Petras Karoblis, Jonas Tetulis, Magdė Kulišauskienė, Marijona Konkienė, Juozas Sidaravičius, Pranciškus Lukšaitis, Jurgis Drigінčius.

Po $4.00: Izidorius Bražulis.

Po $3.00: Konstantas Leketas, Vincas Vilkauskas, Ignas Janulevičius, Ilaras Stasevičius, Pranas Kvetinskas.

Po $2.00: Ona Rumšaitė, Kleopas Aimanavičius, Jurgis Genevičius, Antanas Kušlys, Kaz. Vaitiekas, Antanas Pauliukonis, Jurgis Skrinskas, Jonas Vaitkevičius, A. Sčesnas, Jonas Simulevičius, Jonas Grigas, Kaz. Senkus, Klemensas Miklušis, Jurgis Ulevičius, Juozas Krasinskas, Ant. Navickas, Juozas Grigaitis.

Po $1.00: Vincas Arlavičius, Feliksas Trunce, Adomas Kašėta, Martinas Rudis, Vincas Bačys, B. Česniutė, P. Visbaras, J. Kavelaitis, J. Alyta, J. Vaitiekūnas, J. Seratkevičius, J. Naujokas, J. Povilaitis, V. Ginkus, P. Atkočiunas, A. Kaminskienė, P. Šilanskas, A. Šukis, J. Stoškus, M. Čižauskienė, St. Freimulas, V. Navašinskis, K. Sutkus, M. Bražauskiutė, Aranskiutė, J. Vaitkūnas, St. Dambrauskas, A. Keršis, L. Zurlis, A. Virbalas, A. Stadelinskas, Ig. Jukšta, O. Geruliutė, K. Grigaliunas. M. Gerulіutė, B. Sinkevičius K. Račkauskas, A. Andriuškaitis, R. Glavickas, P. Liubinas, A. Žalinskas, A. Mankeliunas, S. Šliora, O. Norusevičienė, P. Česnienė, P. Pranaitis, E. Meškeliuniutė, T. Šeštavickas, V. Barisas, M. Bakšiutė, P. Karoblis, A. Račkauskas, J. Levanavičius, K. Giedraitis, P. Liubinas, V. Aranskas, L. Dranginis, J. Kurtinaitis, S. Aleknavičiutė, J. Baltrušaičiutė, J. Bageckas, M. Grigaitienė, J. Molis, U. Adomavičiutė, J. Bieliauskas, M. Čirvinskas, M. Svikliutė, J. Griškiutė, A. Maciavičius, A. Žibas, V. Matulaitis, P. Skliutas, L. Sviklas, I. Kukauskas, M. Antanaitis, J. Augustinavičius, K. Rimkevičius, F. Mažalskis, K. Sinkevičius, J. Butanavičius, P. Karalius, V. Kvetinskas, P. Lozoraitis, J. Bačinskas, K. Vaitkus, F. Aleksotas, J. Salotka, M. Daugininkas, M. Klinavičiutė, P. Morkunas, A. Jakaičiutė, M. Karaliūnienė, J. Rauktis, O. Šimkienė, V. Blaveckas, A. Masilioniukė, P. Stancelaitė, P. Skardžius, J. Tamulionis, V. Budza, J. Juškevičiutė, E. Prakaniutė, U. Žiogaitė, K. Ališauskas, A. Giedraitis, K. Lietuvninkas, M. Kazakevičiutė.

Išviso su smulkiais $326.12. Bet su visokiomis ineigomis šv. Kaž. dienoje surinkta $800.

Valio! Valio! Valio! Worcesteriečiai!

Nympha.

BALTIMORE, MD.

Kelios dienos atgal aplankiau miestą Baltimorę. Nors aplankiau su liūdnais reikalais, nes buvau palaidoti savo giminaičio, bet ir tokiame padėjime būdamas, kaip pamačiau Baltimorės lietuvių pavyzdingą gyvenimą ant širdies lengva paisdarė. Daug apie tai nekalbėsiu, bet tik trumpai pasakysiu, kad atsižvelgiant į Baltimorės lietuvius katalikus, jų kleboną, bažnyčią ir visuomeniška veikimą yra smagu pažiūrėti. Ir abejoju, kad Amerikoje rasis daug tokių kolionijų, kaip kad Baltimore, Md. Lai seka visos Amerikos lietuvių kolonijos tą pavyzdingą Baltimorės lietuvių kolioniją.

Ten Buvęs.

WATERBURY, CONN.

Kovo 4 d. buvo parengtas vakaras su prakalbomis T. Fondo 40 skyr. Pirmiausia Vyčių Choras sudainavo keletą tautiškų dainelių po vadovyste J. V. Kovo. Po to pirmas kalbėjo M. Zujus, "Vyčio" Redaktorius. Plačiai aiškino apie Lietuvos praeitį ir jos politišką nepalaimą. Antras kalbėjo J. Dvileckis, oficieras sugrįžęs iš kraiuomenėse apie reikalingumą lietuviam siųst pagelbą į Lietuvą. Pirmiausia sakė reik suorganizuot kariuomenės, o antra sudėt aukų reikalingų užlaikymui Lietuvos valdžios ir mažų našlaičių. Aukavo šie:

Kun. J. Jankauskas $10.00
L. Misiunas 10.00

Z. Karalevičia $3, J. V. Šukis, J. Tautila ir J. Dapkus po $2.

Po $1.00: P. Kvietkus, P. Drevinskas, K. Sakalauskas, A. E. Petrauskaitė, J. Zemaitis, K. Ivanauskas, J. Miklis, J. Klimas, A. Jakštys, A. Jankauskas, P. Smilgis, J. Šukaitis, O. Staknienė, J. Jaroševiče, K. Malinauskas, P. Kevalas 50c. Viso labo $73.00.

Tila.

CHICAGO, ILL.

A. † A.

Agota Žemaičiutė mirė 27 d. vasario 10:30 vakare. Velionė paėjo iš Suvalkų g., Seinų pav., Lazdijų parap., Dušničios kaimo. Amerikoje išbuvo 5 metus, buvo 23 metų amžiaus. Velionė prigulėjo prie L. Vyčių 4 kp., Mot. Sąj. 3 kp., Blaivininkų 41 kp., Apaštalystės Maldos, Marijos Dukterų Dr., Labdaringos 4 kp. ir T. F. 31 sk. A. a. velionė daug pasidarbavo tose draugijose.

P. V.

PERTH AMBOY, N. J.

New York ir New Jersey L. D. S. Apskričio Organizatorius J. J. Liudvinaitis su pagelba šv. Kazimiero Dr-jos buvo surengęs prakalbas vasario 23 d. š. m. Del suorganizavimo L. D. S. kp. kalbėtojas buvo gerb. p. A. J. Staknis iš Bloomfield, N. J. Labai plačiai paaiškino apie Liet. Darbininkų Sąjungos Org. ir ką šioji organizacija darbininkui žmogui duoda ir kaip mes lietuviai turime susipažinti su ja. Kvietė visus Perth Ambojaus lietuvius ir lietuvaites rašytis į LDS. kp.

Taip-pat nurodinėjo apie Rusijos bolševikų žemišką rojų ir apie lenkų šunybes.

Buvo atsilankęs p. A. Kazlas iš Newark, N. J., LDS. Apskričio Organizatorius ir atsivežė katalikiškų knygų ir kalendorių, kurie buvo pardavinėjama laike prakalbų. Taipgi pagelbėjo pardavinėti knygas p. Kazlui p-lė V. Mačiuliutė iš Linden, N. J. Į prakalbas buvo susirinkęs gana skaitlingas būrelis, virš 200 žmonių. Prisirašė prie Linden, N. J. L. D. S. 73 kuopos šios ypatos: J. Barčiauskas, V. Baronskienė, L. Šilanskas, K. Maslauskas. Aš nusistebėjau, kad iš tiek atsilankiusių toks mažas skaičius suprato svarbą šios organizacijos. Daugiau reikia agitacijos.

Organizatorius.

REDAKCIJOS ATSAKYMAI.

J. Baltrukoniui. Apie tą pat dalyką rašė kitas korespondentas, Todel Tamstos rašteli nesunaudosime.

M. M. Zizui. Atsiprašome, kad per kokią tai klaidą Tamstų pranešimo nepastebėjome laiku ir nepagarsinome.

J. Galiauskui. Tamstos pranešimas buvo toks ilgas, kad manėme, jog straipsnis. Todel atidėjome ant toliaus. Paskui pasirodė, jog tai buvo toks pranešimas, kuris turėjo būti dešimt sykių trumpesnis.

ŠVENTO JONO EVANGELISTO PAŠALPINĖS DRAUGIJOS SO. BOSTON, MASS. VALDYBA.

PIRM. — Motiejus Žioba,
4 Levant St., Dorchester, Mass.
Telephone: Dorchester 6973-W.
VICE-PIRM. — Pov. Mikalauskas,
248 4-th St., So. Boston, Mass.
I PROT. RAŠT. — Jul. Savickas,
262 Fourth St., Room 7.
II PROT. RAŠT. — V. Gedminas,
292 E St., So. Boston, Mass.
FIN. RAŠT. — Mar. Brikaitė,
210 Silver St., So. Boston, Mass
KAS. — Andr. Naudžiunas,
16 Winfield St., S. Boston
MARŠALKA — Step. Navickas,
181 D Str., So. Boston, Mass.

Draugija laiko susirinkimus kas trečią nedėldienį kiekvieno mėnesio 3:30 val. po pietų Bažnytinėje Salėje, So. Boston, Mass. Sekantis susirinkimas bus 16 kovo 3:30 val. po pietų.

D. L. K. KEISTUČIO DR-JOS VALDYBOS ADRESAI. BOSTON, MASS.

PIRMININKAS — Jonas Adomavičius,
122 Bowen St., So. Boston, Mass.
VICE-PIRM. — Vincas Zalieckas,
81 Mercer St., So. Boston, Mass.
PROT. RAŠT. — Antanas Motiejunas,
104 Market St., Brighton, Mass.
FIN. RAŠT. — Juozas Kavaliauskas,
128 Heath St., Roxbury, Mass.
KASIERIUS — Andriejus Zalieckas,
244 D Street, So. Boston, Mass.
MARŠALKA — Justinas Tuleikis,
130 Bowen St., So. Boston, Mass.

D. L. K. Keistučio Draugija Boston, Mass. laiko mėnesinius susirinkimus kas antrą nedėldienį kiekvieno mėnesio 2-rą val. po pietų po No. 164 Hanover St., Boston, Mass. Maloněkite visi ateiti ir daugiaus naujų narių su savim atsivesti.

SKILVYS NE TVARKOJE.

Tada vartok saldainius

PARTOLA.

Gydytoją pavydale saldainių.

PARTOLA yra geriausia priemonė, kuri išvalo kraują ir visą žmogaus organizmą.

Šita priemonė yra rekomenduojama visų gydytojų, kuri gerai ir pasekmingai veikia.

Labai gardūs ir malonūs saldainiai.

PARTOLA yra geriausias draugas vyrų, moterų ir vaikų. ožnoje lietuviškoje šeimynoje turi rasties Partola. Partola rekomenduojasi ir parsiduoda didelėse dėžutėse, kuri kaštuoja tiktai 1 dol. Del didesnio užganėdinimo mes siunčiame 6 dėžutes už 5 dol.

DYKAI

Graži ir naudinga dovana kožnam prisiuntusiam užsakymą ir pinigus sykiu su tuo pagarsinimu. Laiškus ir užsakymus adresuokite

APTEKA PARTOSA,
160 Second Ave., Dept. L. 3.
New York, N. Y.
(12)

NORI NAMĄ?

Namas ant trijų šeimynų parsiduoda už $1600. Kiekvienai šeimynai yra po 4 kambarius. Namas stovi ant Brewster St., So. Boston, Mass. Norint gerą namą pigiai papirkti reikalaukite platesnių žinių pas:

Lietuvos Prekybos B-vė,
242 W. Broadway,
So. Boston, Mass.

NEWARK, N. J.

Šv. Rožančiaus Dr-jos Newark, N. J. valdybos antrašai.

Pirm. P. Radzevičienė,
175 N. Y. Ave.
Pirm. pagelb. O. Jonikaitienė,
14 Warwick St.
Prot. rašt. J. Verbienė,
90 Warwick St.
Fin. rašt. B. Vaškevičiutė,
71 Warwick St.
Iždin. M. Arbušauskienė,
Tyler St.
Kasos glob. O. Ulevičienė,
256 Walnut St.
Ir
O. Daukšienė, 90 Warwick St.

Susirinkimai 4-tą ketvergą kiekvieno mėnesio.

PARSIDUODA Automobilius studebaker 1918, 7 sėdynių už $500. Kreipkitės: **549 Seventh St., So. Boston, Mass.**

No. 10—R

Sulaikyk influenzos plėtojimąsi

Vartojant 5 gramų Argo-Phosphate Plyskeles. Jie yra atbudavojimo gyduolė kuris atbudavoja visas nusilpnėjusias ir nuvargusias padėjimus. Parduoda ją visos aptiekos arba galima gauti per pačtą nuo Argo Laboratories, Malden, Mass.

Misijoms

Pasipirkite iš "Darbininko" Knygyno šventųjų paveikslų ir kitokių religiškų daiktų misijoms.

Paieškojimai ir Reikalavimai.

Ar norite greit parduoti, pirkti, surasti? Jeigu taip, tai siųskite tuojaus į "Darbininką" pridėdami ir dolerinę. Garsintis "Darbininke" apsimoka.

Už vieną sykį.....50c.
" tris sykius $1.00
"DARBININKAS,"
242 W. Broadway,
South Boston, Mass.

Paieškau savo dėdės Jono Šilkausko Suvalkų gub., Griškabudžio parap., Barzdų kaimo. Pirmiau gyveno pas Antaną Judeską Montreal, Canada. Meldžiu Montreal'io lietuvių pranešti man jo adresą arba mano jam, nes jis neskaito "Darbininko," o aš būsiu dėkingas už pranešimą, aš turiu svarbų reikalą. Taip-gi paieškau savo draugų ir pažįstamų Katiniškių kaimo.

Andrius Maksvitis,
Box 347 Millinocket, Me.
U. S.

Ponas **AUGUSTAS SKLENIS** per 25 metų buvimo **Windsor House**, tapo minėto viešbučio savininkas nuo Liepos 1-os dienos 1918.

Tai-gi šiuomi pranešu visiems lietuivams, kad atsiradus reikalui galėsite pasirinkti kopuikiausį kambarį ir paragauti skanių sveikų valgių. Taip-gi galima ir apsigyventi visados už pireinamą prekę.

WINDSOR HOUSE
Savininkas **Aug. Sklenis**
Exchange Str., Athol, Mass.

332 Broadway, So. Boston, Mass.
Tel. So. Boston 2101-W.

Paieškau Mokvičų vyrų, Bukitės ir josios brolių, kurie paeina iš Ageliškių kaimo. Dabar jie gyvena Bostone. Jie patįs ar kas kitas malonėkite praneti šiuo adresu:

J. Mačiulaitis,
75 East 28 St., Bayonne, N. J.

REIKALAUJU bekerių (kepėjų), kurie mokėtų kepti visokią duoną. Atsišaukite tuojaus per laišką.

Jonas Wikiris,
138 St. John st., New Haven, Ct.

Paieškau savo giminaičių Vinco ir Tado Staškių, Kauno gub., Šiaulių pav., Joniškio miesto. Girdėjau kad gyvena apie Chicagą, bet neturim adreso. Tai-gi jie patįs ar kas kitas praneškite.

Izidorius Brazulis,
14 Bradley St., Worcester, Mass.

Paieškau savo brolio Antano Degučiuko Suvalkų gub., Staropolės pav., Kozlovo Rūdos kaimo ir pusbrolio Motiejaus Pusbroto tos pačios gub., kaimo Milotošavo. Taip-gi giminių ir pažįstamų meldžiu atsišaukti šiuo adresu:

Magdė Degučiutė,
Box 140, Westfield, Mass.

Paieškau savo dėdės Jurgio Zalbiaus Kauno gub., Raseinių pav., Pašilės parap., Paknupelkių kaimo. Girdėjau, kad gyvena Chicagoje. Jei kas žinote arba jis pats meldžiu atsišaukti šiuo adresu:

Antanas Zalbis,
5437 Kiston St., Pittsburg, Pa.

LIETUVIŠKOS NOTOS

visiems instrumentams ir dainavimui 8 lekcijos notų išsimokinimui be mokytojo. Naujos dainos ant 4 balsų knyga $1.50 parduodu už $1.00, tuzinais imant už pusę prekės.

G. A. BARONAS,
P. O. Box 501,
McKees Rocks, Pa.

Aš, ADOMAS A. KARALIAUSKAS, SEKANČIAI RAŠAU.

Aš labai sirgau per 3 metus, nuslabnėjęs pilvelis buvo. Dispepsija, nevirinimas pilvelio, nuslabnėjimas kraujo, inkstų, nervų ir abelnas spėkų nustojimas viso kuno, ir buvau nustojęs vilties, kad begyvensiu. Visur ieškojau sau pagelbos, nesigailėjau visoje Amerikoj ir už rubežių, bet niekur negavau savo sveikatai pagelbos.

Bet kada pareikalavau Salutaras valstų, Bitterio, Kraujo valytojo, Nervatono, Inkstų ir Reumatizmo gyduolės, tai po suvartojimui minėtos gyduolės pradėjo mano pilvas atsigaut, stiprėti, gerai dirbti. Kraujas išsivalė. Nervai ėmė stipriai dirbti. Inkstai atsigavo. Reumatiąmas pranyko, dieglіai nebebadė po krutine. Vidurių rėžimas išnyko po užmušimui visų ligų. Bėgiu 3 mėnesių išgerdavau kas savaitė po butelį Salutaras, Biteris, ir po 3 mėn. savo paveiksle pamačiau tokį skirtumą kaip tarp dienos ir nakties. Dabar jaučiuos smagiai ir esu linksmas ir 1000 sykių dėkavoju Salutaras mylistų geradėjui ir linkiu visiems savo draugams ir pažįstamiems su tokiais atsitikimais patarin nuoširdžiai kreipties prie Salutaras:

SALUTARAS, CHEMICAL INSTITUTION, J. Baltrėnas, Prof.
1707 So. Halsted St., Telephone Canal 6417, Chicago, Ill.

Vietinės žinios.

MISIJOS.

Šv. Petro par., So. Bostone nuo 16 d. kovo (sekm.) iki 23 kovo (sekm.). Prasidės per II Mišias užsibaigs kito sekmadienio vakare. Misijas duos Tėvas Alphonsas Maria iš Pasijonistų Kongregacijos. Užkviečia visus

Kun. K. Urbanavyčius, Klebonas.

JAUNIMUI PRAKALBOS.

Vyčių organizacijos organo "Vyčio" Redaktorius p. Matas Zujus atvažiavo jaunimo organizacijos reikalais į Bostoną subatoje, kovo 8 dieną. Cambridge, Mass. Vyčiams p. Zujus kalbėjo nedėlioje, kovo 9 dieną, tą pačią dieną kalbėjo Lawrence, Mass.

So. Bostono Lietuvos Vyčių 17 kuopa rengia prakalbas p. M. Zujui panedėlyj, kovo 10 dieną Šv. Petro svetainėje.

So. Bostono lietuvių jaunimas ir visi kas indomauja Amerikos lietuviškos jaunuomenės judėjimu kviečiami į prakalbas atsilankyti. Daug naujų ir indomių dalykų kiekvienas į prakalbas atsilankęs galės patirti.

Prakalbų pradžia 7:30 val. vakare.

LIETUVIŲ MILITARIO KLIUBO NARIŲ DOMAI.

Lietuvių Militario Kliubo susirinkimas bus ketverge, kovo 13 dieną Knights of Columbus svetainėje **529a Broadway** greta Municipal Buildingo So. Bostone. Susirinkimas prasidės lygiai 7:30 val. vakare. Visi nariai yra kviečiami būtinai atsilankyti. Naujiems nariams gera progo prie kliubo prisidėti.

PASITARIMAS.

Subatoje, kovo 8 dieną "Darbininko" Redakcijos kambariuose buvo lietuvių kareivių organizavimo reikalais pasitarimas, kuriame dalyvavo pp. Matas Zujus iš Chicagos, Jonas K. Milius iš Brooklyn, N. Y., Bostoniečiai Jonas J. Romanas, Vladas Paulauskas, Jonas E. Karosas ir kiti.

Lietuvių kareivių organizavimas Amerikoje pripažinta būtinai reikalinga dalyku ir išnešta pageidavimas, kad Amerikos lietuviai su tuo svarbiu darbu kaip galima greičiau pasiskubintų ir suteiktų Lietuvai reikalingą pagelbą apsiginti nuo užpuolikų lenkų ir rusų bolševikų. Ir bendrai su Lietuvos piliečiais iškovoti Lietuvai laisvę.

Tuo reikalu išneštos rezoliucijos pasiųsta Tarybų Pildamąjam Komitetui Washingtone.

Kun. S. E. Kolesinskas iš E. St. Louis, Ill. lankėsi "Darbininko" Redakcijoje pėtnyčioje, kovo 7 dieną. Gerb. svečias sakė, kad "Darbininkas" tinkamiausias laikraštis Amerikos lietuviams. Kun. S. E. Kolesinskas Bostone viešėjo keletą dienų. Be to svečias stebėjosi labai, kad šiose apielinkėse tiek daug bedarbių randasi. Illinois valstijoj, sako, bedarbių visai nėra.

So. Bostono "sandariečius" iš Lietuvių Svetainės lietuviški socijalistai "mandagiai" išprašė lauk. Dabar "sandariečiai" pasisamdė sau kambarius prie Broadvės. Pirmiaus būdavo "sandariečiai" socijalistams vis pataikavo, bet kaip tik socijalistai Lietuvių Svetainę užvaldė, tai "sandariečiams" vietos tuojaus ir pritrūko. "Draugiškai" atsimokėjo.

Laivas "Vedic" atplaukė Bostono uostan su 2292 kareiviais iš Prancūzijos. Pėtnyčioje, kovo 7 dieną kareivius išsodinta nuo laivo ir juos visus nugabeno į Camp Devens, kur bus laikomi iki paliuosavimo ir kareiviškos tarnystos.

Jonas K. Miliauskas iš Brooklyn, N. Y. lietuvių karininkų organizavimo reikalais buvo atvažiavęs į Bostoną subatoje, kovo 8 dieną. "Darbininko" Redakcijoje buvo tuo klausimu paistarimas, kuriame dalyvavo keletas lietuvių karininkų ir padaryta tam tikri nutarimai.

CAMBRIDGE, MASS.

Utarninke, kovo 11 d. 7:30 val. vakare bažnytinėje salėje įvyks LDS. 8 kp. svarbus susirinkimas.

Į šį susirinkimą kviečiame visus narius ateiti ir taip-pat atsiveskite bent po vieną naują.

LDS. 8 Kp. Valdyba.

Nedėlioje, kovo 9 d. buvo prakalbos Šv. Kazimiero R. K. Draugijos. Kalbėjo gerb. kun. K. Urbanavyčius ir A. F. Kneižis. Vedėju buvo draugijos pirmininkas p. P. Petrauskas. Prakalbos visais atžvilgiais buvo geros ir naudingos. Surinkta aukų Lietuvos reikalams $139.11.

Tą pačią dieną buvo draugijos susirinkimas ir mišios šv.

Reporteris.

SKAITYK!

Ar skaitai gerą laikraštį?! — O gal koksai šlamštas, kurs Tave mulkina ir išnaudoje kvatoja, lanko Tavo švarius namelius? — Nebuk be gero rimto laikraščio! Žmogus kuris suvisai neskaito, arba laiko blogus raštus, šmeižimus, lyginasi aklam, arba tam, kuris tyčia sau užsipila akis, kad nematyti teisybės.

* * * * * * * * *

1. "DRAUGAS" — Sužinosi viską, ateina kasdien, metams atsieina $5.00; pusei metų $3.00. Adresas:

"DRAUGAS,"
1800 W. 46.th St., Chicago, Ill.

* * * * * * * * *

2. "DARBININKAS" — Geriausias darbininkų laikraštis. Eina tris kartus į savaitę. Metams $3.00, pusei metų $1.50. Adresas:

"DARBININKAS,"
244 W. Broadway, So. Boston, Mass.

* * * * * * * * *

3. "GARSAS" — Savaitraštis. Metams $2.00; pusei metų $1.00. Adresas:

"GARSAS,"
456 Grand St., Brooklyn, N. Y.

* * * * * * * * *

5. "MOTERŲ DIRVA" — Tai moterims skiriamas mėnesinis laikraštis, be kurio nei viena negali apsieiti. Metams tiktai $1.00. Adresas:

"MOTERŲ DIRVA,"
3261 So. Halsted St., Chicago, Ill.

* * * * * * * * *

5. "VYTIS" — Puikus jaunimo laikraštis. Metams $2.00. Adresas:

"VYTIS,"
3261 So. Halsted St., Chicago, Ill.

* * * * * * * * *

6. "EŽYS" — Prijuokina iki ašarų. Atrėplioja iš Anglijos nepaisydamas jokių pavojų delei tolimos kelionės. Metams $1.00. Jo buveinė:

"EŽYS,"
281 Eglinton St., Glasgow S.S. Scotland.

* * * * * * * * *

7. "IŠEIVIŲ DRAUGAS" — Anglijos lietuvių laikraštis. Metams $2.00. Adresas:

"IŠEIVIŲ DRAUGAS,"
281 Eglinton St., Glasgow S. S. Scotland

* * * * * * * * *

8. "TAUTOS RYTAS" — Pilnųjų Blaivininkų mėnesinis laikraštis. Metams $1.00. Adresas:

"TAUTOS RYTAS,"
244 W. Broadway, So. Boston, Mass.

* * * * * * * * *

9. "ŽVAIGŽDĖ" — Savaitinis laikraštis. Metams $2.00. Adresas:

"ŽVAIGŽDĖ,"
3654 Richmond St., Philadelphia, Pa.

* * * * * * * * *

10. "MOKSLEIVIS" — A. Liet. R. K. Mokslei vių organas. Kainuoja $1.50 metams. Adresas:

244 W. Broadway, So. Boston, Mass.

* * * * * * * * *

11. "SVIESA" — Mėnraštis. Metams 60c. Adresas:

"SVIESA,"
46 Congress Ave., Waterbury, Conn.

Spaudos platintojams pranešimas.

Tinkamos knygelės platinimui laike Katalikų Spaudos Savaitės ir abelnai visuose su rengtuose vakaruose.

BAŽNYČIA IR MOKSLAS. Faktiški išrodymai, kad bedieviai meluoja, sakydami būk Katalikų Bažnyčia persekiojus bei kankinus mokslo vyrus; išrodymai, kad Bažnyčia daug prisidėjo prie mokslo pakėlimo ir kad bedieviai yra tamsos garbintojai, mokslo trukdytojai ir mokslo vyrų kankintojai. Parašė V. Stasevičia. Kaina ..... .10

EILĖS IR DAINOS. Parašė ir išleido Joana Tamošauskaitė (Lakštutė). Knygelė 64 pusl., ant gražios popieros. Kewanee, Ill. Kaina ..... .25

JEZUS KRISTUS Švč. Sakramente yra tikinčiųjų pavyzdžiu ir mokytoju. Apmąstymai tikintiesiems. Parašyta pagal Jo Malonybės Vyskupo Dr. J. Palčaro. Vertė kun. Pr. Meškauskas. Kiekvienas lietuvis katalikas privalo šią knygą turėti savo namuose. Pusl. 216. Kaina ..... .60
Drūtais drobės apdarais ..... .85

KATALIKŲ BAŽNYČIA IR DEMOKRATIZMAS. Parašė kun. T. Žilinskas. Joje aiškiausia išdėstyta visokių niekšų darbai ir taip-pat nušviečiama Katalikų Bažnyčos tvarka. Gražiuose apdaruose kaina ..... .50

LIETUVIAI KATALIKAI IR KITOS SROVĖS. Parašė Uosis. Knygelėje išaiškinama kas tai yra mūsų srovės, kaip jos skirstosi ir kaip turėtų būti. Patartina visiems ją perskaityti. Pusl. 32. Kaina .10

PAŽINKIME SOCIJALIZMĄ. Tai naujoviškiausia "Darbininko" išleista knygelė, kuri tinka ir katalikams ir socijalistams. Ikišiol dar niekas nebuvo išleidęs tokios knygelės apie socijalizmą, kuri tiktų ir katalikams ir socijalistams. Dailiai išleista, ant brangios popieros ir kaštuoja tik ..... .10

SODŽIONIŲ TEOLOGIJA. Parašė J. Gerutis. Gražiausia lietuviška kalba šioje knygoje išdėstytas visas Katalikų Teologijos mokslas. Pusl. 285, kaina $1.00

ŠIAPUS IR ANAPUSE GRABO. Parašė J. Gerutis. Shenandoah, Pa., pusl. 210. Kaina ..... .50

VAIZDELIAI: 1) Progos belaukiant, 2) Indomi vieno laikraščio pradžia, 3) Iš daugelio vienas, 4) Raudonas kaklaryšis, 5) Gyvenimo pasaka, 6) Literatas. Parašė J. Kmitas. Puslapių 48. Kaina .... .30

Visas šias knygas galima gauti "Darbininko" Knygyne.

Papuošk savo namus!

Kiekvienas katalikas privalo papuošti savo namus Šventųjų paveikslais.

"Darbininko" knygyne galime gauti įvairių Šventųjų paveikslų ir už pigią kainą.

Mes parduodame po 15c., 25c., 35c., 50 centų ir augščiaus.

Užsisakydamas rašyk kokių nori spalvuotų ar juodų. Agentams duodame didžiausią nuolaidą.

Beto galima gauti visokių pastatomų **KRYŽELIŲ** nuo 25c. ir aukščiaus.

Mes turime pastatomų ir pakabinamų kryželių, kurie naktyje tamsiame kambaryje aiškiai matomi ir parsiduoda po $1.00.

Turime visokių rožančių, škaplierių ir kitokių religiškų daiktų.

Didžiausiame pasirinkime **maldaknygių**: "**Pulkim ant Kelių**" — kaina $1.50, $1.85, $2.00, $2.50 ir 3.50; "**Aniolas Sargas**" — kaina 65c., 85c., $1.00, $1.25 ir $1.50; "**Aukso Altorius**" po $1.75 ir kitokių.

Laiškams rašyti popierų ir konvertų (bakseliais) linijuotų ir be linijų — po 25c., 35c., 50c. ir 75c.

Galima gauti paišelių, plunksnų, juodylo ir kitokių rašymui reikalingų daiktų. Geriausios išdirbystės **Fontaninių Plunksnų!** Pamėgink rašyti su fontanine plunksna, o pamatysi, kad nenorėsi skirtis. Raštas su **fontanine plunksna** rašytas visai kitaip atrodo, negu su **paprasta plunksna.**

Jeigu nori, kad raštas atrodytų gerai — vartok geriausios išdirbystės plunksną "Moore."

Galima gauti "Darbininke." Jų kaina: $2.50, $3.00, $3.50, $4.00, $4.50, $5.00 ir aukščiaus.

Jeigu nepatiks, už 10 dienų sugrąžink mums, o mes grąžinsime pinigus.

Pinigus su užsakymu siųsk:

"DARBININKAS,"
244 W. Broadway, So. Boston, Mass.

"DARBININKAS"
DIENRAŠČIU.

Jeigu norit gauti "Darbininką" kasdieną — pasidarbuokite. Gaukite bent po vieną naują skaitytoją.

2000 KALENDORIŲ
IR
3000 KATALIOGŲ

DYKAI

Dideli, su šventėmis, gražūs kalendoriai ir PIGIŲ NAMŲ ir FARMŲ Kataliogai yra užsilikusių neišdalintų. Todel, kurie esate reikalingi gražaus ir atsakančio kalendoriaus maloněkite užeiti ir pasiimti DYKAI iš mūsų.

LITHUANIAN AGENCY
A. Ivaszkevicz, Mgr.
315 Broadway, So. Boston, Mass.

Dr. J. E. SCHEEHLE

Praneša apie savo sugrįžimą iš tarnystos ant Suvienytų Valstijų kariško laivyno ir atidaro savo ofisą po numeriu

1504 Christian Street, Philadelphia, Pa.

Bell Phone Dickinhon 960.

Norintieji gauti greitą patarnavimą šaukite pirm 10 val. iš ryto.

Ofiso valandos:

Nuo 1 iki 2 po pietų ir nuo 6:30 iki 8 val. vakare.

Pirmą utarninką kiekvieno mėnesio vakare uždaryta.

Nedėliomis uždaryta, išskyrus padarytą sutartį.

So. Boston, Mass. Vyčių 17 kuopos susirinkimas, kuriame dalyvaus "Vyčio" Redaktorius p. M. Zujus įvyks kovo 10 dieną Šv. Petro parapijos svetainėje. Kam rūpi Lietuvos Vyčių reikalai nepamirškite į šį svarbų susirinkimą atsilankyti. Susirinkimo pradžia 7:30 val. vakare.

PARSIDUODA BUČERNĖ IR GROSERNĖ
SO. BOSTONE.

Krautuvė randasi lietuvių ir lenkų apgyventoj vietoj. Biznis labai gerai išdirbtas. Parsiduoda labai pigiai. Savininkas perka farmą ir turi apleisti miestą. Kreipkitės tuojau pas:

A. J. KUPSTIS,

Dideles Ristynes

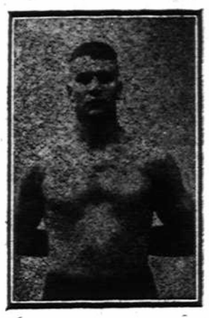

Joe Shimkus.

SEREDOS VAKARE,
12 D. KOVO (MARCH), 1919,
LIETUVIŲ SALĖJ,
Kamp. E ir Silver sts., So. Boston.

Pradžia 8:15 val. vakare.

Perslims JOE SHIMKUS su NICK LANGER; JOE PORELLI su BILLY ELIAS; ir dar viena pora. Viso imsis trįs poros.

Tikietus pirkite iš kalno.

Rengėjai.

GREIT IŠEIS IŠ SPAUDOS NAUJAS
TEATRALIŠKAS VEIKALAS

Meilės Paslaptybės

Drama 5-se veiksmuose, 6-šiuose atidengimuose.

Parašė ir savo lėšomis leidžia J. V. BALTRUKONIS.

Šis veikalas labai tinka perstatymui.

Kaina 45 centai.

Užsakymus siųskite dabar, nes leidžiu tik aprubežiuotą skaitlių ir gali pritrukti. Su užsakymais siųskite ir pinigus.

J. V. BALTRUKONIS,
142 Tappan Street, Kearny, N. J.

Draugijos Tėmykit!

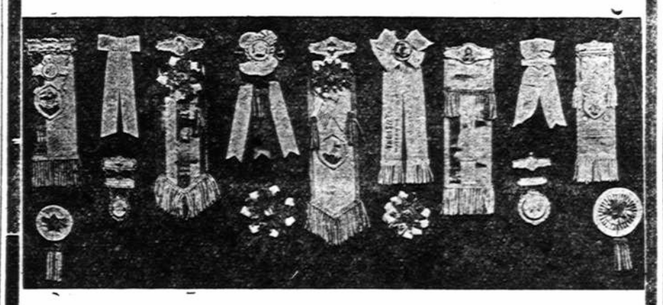

Vėliavos ir karūnos Draugijų; vėliavos tautiškos; įvairūs ženklai: kukardos, šarpos, antspaudos, guzikučiai del įvairių organizacijų ir susivienijimų. Išdirbu viską, kas tik organizacijoms reikalinga, pigiai, greit ir su dailės (artistišku) gabumu. Mūsų išdirbystė yra seniausia tarpe lietuvių Amerikoje, užtat mūsų ilgas išsilavinimas ir pripratimas jau užganėdino tūkstančius draugijų.

Naujos organizacijos reikalaukite probų, senos gi prisiųskite savo ženklą arba šarpą, o mes darbą atliksime pagal reikalavimą.

M. A. NORKŪNAS,
16 Pleasant Str., Lawrence, Mass.

Sergantieji vyrai ir moterys!

Jeigu jums nepasisekė išsigydyti nuo savo ligos, ir jūs jau beveik nustojote viltį kada nors išsigydyti, ateikite ant examino dykai; leiskite man pažiūrėti ar aš jūsų negalėsiu pagelbėti. Aš esu praktikavęs medicinoje ir gydyme per suviršė 25 meus gydydamas Moteris ir Vyrus nuo Kroniškų, Nervų ir visokių ligų, jums mano praktikavimas gali pagelbėti, nes aš pats ypatiškai išexaminavoju jus kiekvieną sykį ateinate pas mane. Aš jums suteiksiu geriausį šios gadynės gydymą ar elektrikos ar medicinos pagal savo spėkų. Jeigu pagal mano nuomonės pasirodytų kad aš jūsų negaliu pagelbėti, tai aš jūsų pinigų nenoriu. Jeigu sergi, esi slabnas arba nuvargęs, ateik su manim pasikalbėti šiandieną dykai.

VYRAI IR MOTERYS

Kurie sergate kroniškomis, nervų, kraujo, skūros arba kokia kita liga, arba jei jūsų pilvas nevirškina, skilvis nedirba, ar jei turi reumatizmą, skausmus nugaroje arba kuluose, negalite valgyti, galvos skaudėjimą, vidurių sukietėjimą, galvos sukimą, šalčiaus galvoje, nosėje arba gerklėje pasitark su manim.

NEGAIŠINK DAUGIAU LAIKO.

Mano ofisai yra įtaisyti su vėliausios mados elektrikos ir medicinos įtaisymais, kurie pagelbsti kur kiti būdai nieko negelbsti. Šimtai operacijų yra išvengiama vyrams ir moterims vartojan į laiką vėliausius mokslo išrastus gydymo budus. Mano kainos už gydymą yra labai prieinamos ir nė kiek daugiau kiek Tamsta gali ir norėsi man mokėti už naudą kurią aš Tamstai suteiksiu. **Atsimink, Patarimai ir peržiūrėjimas yra dykai.**

Atidėliojimai, neapsižiūrėjimai ir netikęs gydymas yra pavojingi. Ateik tuojau pas mane jei tu reikalauji pagelbos gerai prityrusio ir pilnai prisirengusio gydytojaus.

DR. GIBBS
užimantis vietą
DR. KENEALY
673 Washington St., arti Boylston St., pirmos durys nuo Gaety Teatro. BOSTON, MASS.

Ofiso valandos 9 ryto iki 8 vakare

Nedėldieniais ir šventėmis 10 ryte iki 2 po pietų.

SU VISOKIAIS SPAUDOS DARBAIS KREIPKITĖS Į "DARBININKĄ."

Dr. Paul J. Jakmauk
(Jakimavičius)
Priemimo valandos:
Nuo 2 iki 3 po piet. Nuo 7 iki 8 vakare
509 BROADWAY Cor. G ST SO. BOSTON.
Tel 502 S. B.

Lietuvis Dantistas
DR. M. V. CASPER
(Dr. M. V. Kasparavičius)
425 BROADWAY,
South Boston, Mass.
Tel. So. Boston 27.
Ofiso valandos: 10—12:30 ryte 1:30—6 ir 6:30—9 P. M.

Tel. Jamaica 1831—W. Cambridge 1235—J.
RUSAS DAKTARAS
DR. N. A. GLEBOW.
Specialistas paslaptingų ligų.
Šmiau medicinos mokslą Berlino.
884 Main St., Cambridge, Mass.
OFISO VALANDOS: Nuo 1 iki 2 ir nuo 7:30 iki 8:30 val. vakarais, nedėliomis nuo 12 iki 1 val. po pietų.
KITAS OFISAS:
428 Centre Street, Jamaica Plain, Mass.

PIRMOS KLESOS
DANTISTAS
Dantis išraukiami ir pripildomi visai be skausmo, su geriausiais prietaisais, su naujų išra imų.
Visą darbą gvarantuojame.
DR. W. T. REILLY
469 Broadway, So. Boston, Mass.
PRIE DORCHESTER ST.:
Valandos nuo 9 val. ryta iki 8 val. vakare.
Nedėliomis nuo 10 val. ryta iki 4 val. vakare.

Tel. So. Boston 270
DR. JOHN MacDONNELL, M. D.
Galima susikalbeti ir lietuviszkai
Ofiso valandos:
Ryt is iki 9 val.
Po pietų 1 iki 3
vakarais 6 iki 9
536 Broadway, So. Boston.

TEL. BACK BAY 4200
DR. F. MATULAITIS
Ofiso adynos 1-3 P. M. 7-8 P. M.
Gydo visokias ligas Priskiria Akinius.
419 Boylston St., Boston, Mass.

Dr. J. H. Staknevičius
234 Lafayette St., Kamp.
Ofiso valandos: Jefferson st,
9-11 RYTE 2-4 PO PIETU 6-8 VAKARE
NEWARK, N. J.
Telefonas Market 9268

Kad but gražiu.

Vartok tą mostį, ji padarys veidą TYRĄ, SKKAISTĄ ir BALTĄ. Prašalina šlakus ir spuogus nuo veido. Padaro minkštą ir baltą odą. Kaina dėžutės 75c. ir $1.00. Pinigus galima siųst popierinį dolerį arba stampomis.

Distributor Wilbert Co.,
P. O. Box 772, Waterbury, Ct.

Bell Phone Dickinsen 3995 M
Dr. Ignotas Stankus
1210 S. Broad St., Philadelphia, Pa.
Lietuvis Daktaras ir Chirurgas.
Ofiso Valandos;
Nuo 9 rito iki 5 po pietu
Vakarais, Ketverge nuo 6 iki 9 P. M.
Nedeliomis iki 4 po piętu.

JUS GALITE SULAIKYTI PLAUKU SLINKIMA.

Dermafuga sulaiko plauku slinkimą, prašalina pleiskanas, niežėjima odos galvos, augina plaukus priduodama jėms reikalinga maista.

Dermafuga padarys kad Jusų plaukai bus tankus šveinus ir skaistus.

Oda Jusų galvoje bus tyra, pleiskanos išnyks ant visados ir plaukai nesilinks daugiaus!

Reikalaujant prisiusime Jum pačta sdvis dykai išbandymui sampala.

Prisiuskite 10c. stampomis persiuntimo lėšu, gausi išbandymui dežiutę Dermafuros ir brošiura.

ARGIL SPECIALTIES CO.
BOX 37. PHILADELPHIA, PA.