"Published and distributed under permit (No. 534) authorized by the Act of October 6, 1917, on file at the Post Office of Boston, Mass. By order of the President, A. S. Burleson, Postmaster General."

DARBININKAS

ORGANAS AMERIKOS LIETUVIŲ R. K. ŠV. JUOZAPO DARBININKŲ SĄ-GOS.

"DARBININKAS"
eina utarninkais, ketvergais ir subatomis

Metams	$4.00
Bostone ir apylinkėj m.	$5.00
Užrubežyj metams	$5.00

"DARBININKAS,"
242-244 W. Broadway,
South Boston, Mass.

Tel. So. Boston 620.

VOL. V, No. 31 (661). SUBATA, KOVO 13 D., 1920. KAINA 5 CENTAI.

Neturi žinios.

SIUNTINIAI LIETUVON.

Lietuvių Informacijos Biuras praneša, jog Suv. Valstijų paštas priima "Parcel Post" į Lietuvą. Buvo teirautasi pas Bostono pašto viršininkus, tai jie atsakė dar nieko nežiną. Gal būt vėliau ateis pašto skyriams pranešimai iš Washingtono priimti "Parcel Post" į Lietuvą.

LYGIOS TEISĖS RŪKYME.

Washington, D. C. — Mary Winsor iš Haverford, Pa. senatorių restaurante išdrįso rūkyti. Patarnautojas pasakė, jog čia nevalia moterims rūkyti. Pasakė nepaisanti uždraudimo ir laisvės varžymo pančius laužydama sušpolino net du cigaretu. Rado pritarėjų ir sakė reikėsią pradėti "Smokes for Women" judėjimą. Mat vis pasaulis progresuoja ir arčiau prie laisvės žengia.

PORTUGALIJOJ LABAI NERAMU.

Portugalijoj laukiama didelių perversmių. Geležinkelių streikas nepasibaigė. Smarkus judėjimas eina po visą šalį.

DRŪTINASI.

Anglijos valdžia gabena daugiau kariuomenės ir ginklų Airijon. Yra nujaučiama, kad airiai gali sukilti Velykose.

Atsiminkite.

NEUŽMIRŠKITE.

L. D. S. nariai ir "Darbininko" prieteliai privalo neužmiršti L. D. S. namo bonų. Visai nedaug laiko beliko, o nei pusės bonų dar neišplatinta. Sujuskite, kad nebūtų gėdos ir bėdos.

Pasižadėjusieji nevilkinkite įmokėjimo.

Nuolatai ateina laikraščių iš Lietuvos. Išsirašyk jų iš "Darbininko". Už dolerinę gausi 12-15 ekz.

SIŲSKITE knygų ir laikraščių į Lietuvą saviškiams kuodaugiausia. Siųskite laiškinės popieros ir konvertų.

PERSKAITYTUS "Darbininko" numerius siųskite Lietuvon saviškiams.

Drąsus Vagys.

PAVOGĖ DEGTINĖS.

Baltimore. — 12 susitarusių plėšikų užpuolė užpečėtytą sandėlį, kur sukrauta degtinė. Surišo sargus, sukrovė 40 statinių degtinės ant truckų ir nudūmė. Tą padarė dienos laiku. Raktų jie neturėjo. Užraktus geležimis išlaužė. Kada jau vagiliai nudūmė, tai vienas sargas, pasiekęs šiaip taip kišenių, išsiėmė peilį ir perpiovė virves. Bėgo prie telefono, bet vielos besą perkirstos. Po to bėgo į policiją. Bet vėžes truckų netoli tebuvo galima sekti. Pavogtosios degtinės vertė yra apie $25.000. Bet dabar pardavinėjant slapta už ją bus gauta apie $80.000. Sandėlyje dar yra apie 1.000 statinių. Nuo gruodžio mėnesio iš jo pavogta daugiau kaip 100 statinių.

IŠGELBĖJO SEPTYNIS.

Buffalo, N. Y. — Edward Michaelio namas buvo užsidegęs nuo krosnies. Tas atsitiko naktį, kuomet visi miegojo. Atlėkę gaisrininkai vos išgalėjo išgelbėti septynis name buvusius žmones.

GAISRAS.

New Orleans, Pa. — American Coffee kompanijos dirbtuvėj buvo gaisras ir padarė nuostolių už $150.000.

Jugo-Slavijos delegacija lankėsi Baltuose Rūmuose ir dėkojo prez. Wilsonui už tokį nusistatymą Adriatikos klausimuose.

Prez. Wilson jau antru kartu važinėjosi automobiliuje. Vis eina geryn.

JUDENIČ ŠVEDIJOJ.

Gen. Judenič, vadas buvusios Rusijos šiaurinės vakarų armijos, atvyko Stockholman.

LIETUVOS MISIJOS MARŠRUTAS

Kovo 25 — Shenandoah, Pa.
" 26—Mahanoy, City Pa.
" 27—Girardville ir Mt. Carmel.
" 28—Tamaqua ir New Philadelphia
" 29—Minersville ir St. Clair.

Kokiomis valandomis minėtose vietose misija atvyks kolonijų komitetai susižinos bendrai vėliau.

Lietuvos Misijos Maršruto *Rengėjai.*

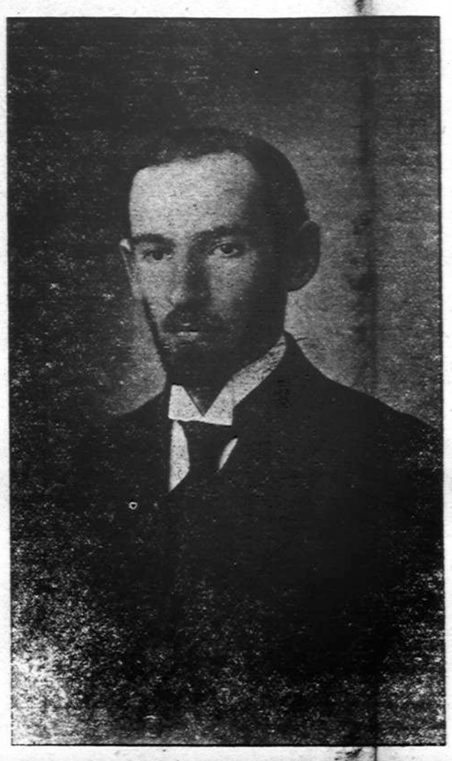

M. ČARNECKIS,
Lietuvos susiekimo ministeris. Buvo Sleževičiaus kabinete nuo krikščionių demokratų, bet įstodamas į Galvanausko kabinetą išstojo iš savo partijos, nes krikščionių demokratų partija buvo nutarus neįti šin kabinetan.

TIK DVIEJŲ VALSTIJŲ TEREIKIA.

West Virginijos valstijos legislatūra perleido moterų balsavimo teisės bilių. Tai yra 34 valstijos už moterų balsavimo teisę. Jei dar dvi valstijos pritars, tai visose valstijose moterys turės teisę balsuoti ir kandidatuoti.

Per sausio mėnesį iš Amerikos išgabenta prekių už $731.000.000. Tai ant $49.000.000 daugiau, negu gruodyje. Įgabenta sausyje už $474.000.000, gruodyje už $381.000.000.

Šių metų cenzas rodo, kad Washingtone gyventojų yra 437.414. Prieš 10 metų ten buvo 331.069.

Alijantai skolingi Suv. Valstijoms $10.000.000.000. Pusė tos sumos puola ant Anglijos. Jei Anglijos žmonės tą, ką prageria apverstų tai skolai atmokėti, tai ją atmokėtų Dėdei Samui per tris metus.

Pernai geležinės naugės Suv. Valstijose iškasta 60 milijonų tonų.

Beraščių mažiausia Seattle, daugiausia Charlestone.

Jacksonville turi mažiausia angliškai nemokančių kalbėti, Milwaukee daugiausia.

New Yorko mokytojai apmokami geriausia, Jacksonvillėj blogiausia.

Vedusių nuošimtis yra didžiausias Clevelande, mažiausias San Francisco.

MARŠUOS Į WASHINGTONĄ.

Seredos vakare Paine salėj Bostone jauni armenai turėjo susirinkimą ir tarėsi apie savo tautos reikalus. Nutarė sudaryti 1.000 armenų ex-kareivių, kurie nuo New Yorko maršuos į Washingtoną prašyti prezidento ir kongreso pasiųsti savo armiją ir užimti Armeniją, kuri tebėra turkų draskoma. Armenai ex-kareiviai sutinka važiuoti. Maršavimas prasidės prieš kovo 22 d.

PABRANGO SIRGIMAS.

Chicago, Ill. — Chicago Medical Society, kuri turi narių arti 7.000 paskelbė, jog už vizitą pas daktarą reikės mokėti $5 vietoj $3. Už vizitą pas ligonį imti nuo $5 iki $10. Už appendicičio operaciją nuo $150 iki $250.

Pigiausias pragyvenimas yra Minneapolis, Minn., brangiausias Birmingham, Ala.

Augščiausios algos valandoje mokama Seattle, Wash., žemiausios Charleston, S. C.

Karo sekr. Baker paliepė bausti išsisukinėtojus nuo drafto. Tokių esą 171.911. Jei bus įkaltinti, tai bus įkalinti vieniems metams kalėjime.

Pereitais metais Kansas valstijoj kviečių uždėrėjo dvigubai daugiau, negu bile kokiose kitose dviejose valstijose.

Įkalino Princą

PRINCAS KALĖJIME.

Princas Joachimas Albrecht, ex-kaizerio pusbrolis, kurs pereitą nedėlią Adlon hotelyje metė į francūzų misiją bonkas, stiklus, torieles, dabar sėdi kalėjime. Vokietijos vyriausybė atsiprašė Francijos valdžios už įžeidimą jos misijos.

SANTIKIAI SU RYMU.

Francija tebveda derybas su Vatikanu apie užvedimą diplomatinių ryšių.

NEGAUS DAUGIAU.

Washingtono valdžia paskelbė, jog alijantai daugiau negaus paskolos iš Amerikos.

SOCIJALISTŲ KONGRESAS.

Amerikos socijalistų partijos valdyba posėdyje Chicagoj nutarė turėti konvenciją gegužio 8 d. ir tada nominuoti kandidatą į prezidentus. Bus varomasi nuskirti Debsą, kurs dabar sėdi kalėjime už laužymą karinių įstatymų. Tuo tarpu bus bandoma išgauti Debsui amnestiją. Jei jis nebus paleistas, tai kandidatas į vice-prezidentus varys agitaciją.

Italija vilisi iš Mažosios Azijos turėti kuro šaltinį.

Prieš 30 metų Alaskoj nebuvo briedžių, dabar jų yra apie 125.00.

Atlantoj, Ga. negrai įsisteigė savo biržą.

Amerikos Raudonasis Kryžius nustojo veikęs Siberijoj.

Suv. Valstijų valdžia gavo iš pardavimo taupymo stampių $1.107.000.000.

Pernai kas 9 minutos iš Suv. Valstijų išsiųsta automobilius užsienin.

1916 m. persiskyrimų Amerike buvo 72.000. Niekur tiek nėra persiskyrimų, kaip Suv. Valstijose, išskiriant Japoniją.

1917 m. Suv. Valstijose buvo 5 žmonės, kurių metinės įplaukos buvo $5.000.000.

Aprokuojama, jog tiesioginiai karo iškaščiai visų kariavusių tautų yra $186.000.000.000. Yra tai penkis syk daugiau, negu atsėjo visi kiti karai per pastaruosius 130 metų.

Darbininkų Reikalai.

STREIKAI.

Francijoj Pas de Calais provincijoj sustreikavo angliakasiai. Per tai anglių iškasimas pasimažino 20.000 tonų. Tuo tarpu Roubaix ir Tourcoing audėjai, skaičiuje 60.000 ketina streikuoti. Prezidentas del anglių stokos liepė sulaikyti 1 trečdalį traukinių.

Mirtingumas didžiausias Charlestone, S. C., žemiausias mirtingumas Seattle, Wash.

BENTLEYVILLE, PA.

Šiame miestelyje su apielinkėmis randasi šimtas su viršum lietuviškų šeimynų. Lietuviai kartu su lenkais, airiais ir chorvatais sudaro šv. Luko parapiją ir turi savo tautos kunigą. Tautos reikalus ne visi teremia. Kaip paprastai anglekasiai turi savotišką pasauležvalgą skirtingą nuo lietuvių gyvenančių miestuose. Jųjų kasdieninis gyvenimas bėga siaura nuobodžia vaga. Neturėdami kur praleistų liuosesnių vakarų, nesant čia, kaip tai yra didesniuose miestuose, jokių pramogų, vakarų ir tt. mainieriai gelbsta save, kaip kas gali ir išmano. Bepigu buvo mainieriams savę gelbėti ir gintis nuo nuobodumo, kuomet degtinėlės buvo sočiai ir ji buvo pigi, o alutyje galima buvo išsimaudyti ne tik pačiam, bet ir pačiutei su vaikučiais. Bėgo tuosyk subatvakariai ir sekmadieniai greitai, kaip upėje vanduo. Nors galva panedėlyje sopėjo ir lyg sutinus jautėsi, tai vis niekis, atsiminus "geruosius laikus." Užliuoduodavai žmogus porą anglies karų, pakvipdavo visi kampai nuo prakaito, na ir vėl sveikas, kaip ridikas. Dabar kiti užstojo laikai, viskas išdžiūvo, linksmybės šaltinis išseko; tik jau turbūt Dėdė Samas nesuprato anglekasių reikalų, kitaip nebūtų padaręs tokio neprotingo žingsnio, įvesdamas visuotiną blaivybę. Kur žmogus darbininkas gali pasidėti vakarais! Nusiprausus ir pasivalgius gulti dar nesinori, su laikraščiais pati pečių užkūrė, kur gi žmogus dingsi. Reikia ieškoti išeigos iš to keblaus nemalonaus padėjimo. Ieško ir žinoma randa. Tokiuose užkampiuose, kaip Bentleyville susitveria kozirninkų kuopos ir lupa tūzą per kiaurą ne sykį naktelę. Organizavimu tų kuopų užsiima čia vienas, visas mokyklas-kolegijas išėjęs, o nieko neišmokęs, jaunikaitis. Dirbti jam nesinori, o geroji močiutė pinigų nesigaili, tai kodel nesudrožti su mylimais "friendais" pokerį arba kitą geimį...

Teneįsižeidžia visi mainieriai, kad taip juodomis spalvomis piešiu jųjų gyvenimą. Toli ne visus angliakasius turiu domoje. Ir angliakasių tarpe, kaip čia taip ir kitur, atsiranda daug prakilnių žmonių, kurie visa širdimi remia kiekvieną naudingą sumanymą. Tokis Jonas Ulickas, J. Kizis, J. Šileraitis, S. Mazetis ir daug kitų Bentleyvillės lietuvių yra pilnai atsidavę darbui ant Tėvynės labo. Tik nelaimė, kad anglekasiais apgyventose kolonijose mažai tėra tokių rimtų šviesių tautos darbininkų. Tai gal svarbiausioji priežastis pagarsėjusio mainierių neveiklumo... Mūsų garbingi kalbėtojai noriai aplenkia tokius užkampius, kaip Bentleyville ir savo gražia iškalba tedžiugina tankiausiai didmiesčių tūkstantines minias. Mat daugiau naudos ir garbės... Tenesirūstina už šiuos žodžius mūsų kalbėtojai ir teneaplenkia su savo prakalbomis ir mainieriais apgyventų miestukų. Garbės gal jie tiek daug ir neras, kaip didmiesčiuose, bet naudos bus, nes angliakasių kišenė ir širdis yra atlapi, tik reikia akstino, reikia juos įsiūbuoti... Rašant apie gerąsias ir blogąsias Bentleyvillės lietuvių puses negalima nepaminėti dar apie vieną didelę blogybę įleidusią giliai šaknis bentleyviškių tarpe. Tai pardavinėjimas ir pirkimas taip čia vadinamos "džiuškės", bei "ginger". Tai yra geltonas skystimėlis turįs savyje 92 nuošimčiu alkolio.

Tuos nuodus pardavinėja pora žydelių, vienas kitas lenkas ir tula moteris lietuvė, neva štornikė. Tas purvinas biznis pasiekė čia augščiausį laipsnį. Nieks nieko nesako. Bentleyvillės policija nors žino tapie tai, bet žiūri per pirštus. Tik štai vieną gražią dieną pasimiršta nuo "džiuškės" tulas ruskis. Sujudo visi. Atbildėjo detektyvai iš kitų miestų ir padarė medžioklę pas nužiūrėtus asmenis. "Džiuškę" konfiskavo o kaltininkus visus areštavo. Pakliuvo ir mūsų pažystama moterėlė. Užsimokėję po du šimtu doleriu ir netekę brangaus tavoro, visi tapo paliuosuoti. Pora dienų buvo ramu ir gražu. Tačiau šiandieną iš naujo prasidėjo kupčystė "džiuške" ir tai dar su didesniu uolumu.. Mūs moterėlė "bytina" visus,, nes daugiausiai išparduoda brangaus "štofo". Gėda ir tai didelė gėda, kad lietuvių tarpe atsiranda asmenų mėgstančių nešvarų "biznį". Mūs garsioji moterėlė atsižymi dar nešiojimu ir rankiojimu visokių pliotkų ir bobų plepalų. Tos moterėlės purvinoj lindynėj oras baisiai sugadytas ne tik nuo "džiuškės", bet ir nuo įvairių pliotkų, kurių daugiausiai atneša viena sukrypusi bobelka nuo Church st. Patarčiau pliotkų karalienėms ir "džiuškės" kupčiams mesti savo negražų amatą. Laikas pradėti gailėtis už praeities "griekus" ir nebdidinti jųjų skaičių, nes nešvariai įgytas turtas neina ant audos, bet neša pražūtį.

Pora savaičių atgal čia susitvėrė Stotis bonams pardavinėti. Komitetan tapo išrinkti: pirm. kun. J. Misius, jo pag. J. Monkeviče, rašt. J. Ulickas ir J. Badčiulis, ižd. M. Gramas, rinkėjais J. Kizis, J. Mickus ir K. Grigas. Darbas iš pradžios sunkiai eina. Mat ir čia reikia gero kalbėtojo, kuris mums paaiškintų kame dalykas, o be abejonės mūsų kišenės atsidarytų Lietuvai gelbėti.

Bubinų tūzas.

Svarbiausi dalykai.

Svarbiausi dalykai žmogui darbininkui yra tie, be kurių jisai pragyventi negali.

Valgis, drapanos, butas, sveikata, kūno reikalai ir apšvieta, tikėjimas, tai yra žmogaus dvasios arba sielos reikalai.

L. D. S. organizacija kaip ir kitos darbininkų būvio pagerinimu užsiimančios organizacijos pirmiausiai domą atkreipė į darbininkų organizavimą ir į darbininkų sielos ir proto lavinimo reikalus.

Be organizuotos pajėgos darbininkų būvio nepagerinsi. Suorganizuoti darbininkus į stiprias darbininkiškas organizacijas kitaip nėra galima kaip tik pirma reikia, kad tie darbininkai apsišviestų, suprastų savo reikalus, suprastų reikalingumą darbininkiškos organizacijos ir kad savo organizaciją mokėtų branginti, jos reikalams nuoširdžiai atsiduoti ir uoliai pasidarbuoti.

L. D. S. organizacija, kad viršminėtus siekius atsiekus, pirmiausia didžiausią domę atkreipia į lengvai prieinamą darbininkų švietimą ir jų sielos lavinimą.

Tuomi tikslu įsteigė pirm visoko savo spaustuvę ir pradėjo leisti laikraštį "Darbininką" ir laiks nuo laiko išleidinėjo lengvo turinio populeriškas brošiurėles kad darbininkai įprastų į skaitymą ir galėtų prisirengti prie supratimo rimtesnių raštų gvildenančių jų ar tai luominius, ar tai klesinius arba ir abelnai visuomeniškus dalykus ir reikalus.

Dabar jau pribrendo laikas kad turime pradėt darbininkams teikti gilesnio turinio rimtesnių ir sunkiaus suprantamų raštų iš darbininkų reikalų teorijos, iš visuomenės organizavimo ir tvarkymosi teorijos arba abelnai sakant iš įvairių šakų socijalių mokslų sritin įeinančių.

Jau dirva prirengta ir pribrendusi tik laukia tinkamos sėklos ir tinkamų darbininkų.

Tam darbui jau reikia žmonių tam tikrus mokslus užbaigusių, bet ar daug mes tokių turime? Ar tie kuriuos turime atjaučia darbininkų reikalus? Ar jie tuos reikalus remia ir kaip juos remia savo darbu ir savo raštais?

Į tuos klausimus tegul atsako patsai gyvenimas, bet man rodosi kad tiems dalykams reiktų stovėt geriau negu dabar kad yra.

Visi kurie tų dalykų svarbą ir reikalingumą suprantate atsiliepkite ir prie švento darbo pridėkite savo dalį kurios iš jūsų mūsų visuomenė turi teisę reikalauti ir kuri priedermė Augščiausiojo jums kaipo žmonijos kelrodžiams, ir vadams uždėta.

Visuomenė ieško sau tinkamų vadų, laukia jų balso, neklauso visokių padaužų šnibždėjimų ir klaidinančių šauksmų. Kada išgirs teisingą balsą, kada išvys tuos vadus, kurie pasiaukos ir eis kartu su visuomene erškiečiais nuklotais takais į geresnę ateitį, į tą ateitį, kur visi žmonės bus "žmonės", o ne vilkai, kurie vienas kitą kremta ir ėda.

Drąsos vyrai, drąsos, o tokių žmonių kurie tokiais vadais galėtų būti mes turime ne vieną, tik kad jie kas žin kodel dar gerai neišsijudina, turbūt saviškių nedrįsta, o gal bijo kad jų kas kartais nepavadintų "proletaromanais."

F. V.

PROHIBICIJOS NAUDA.

Laikraštis vadinamas The Hartford Daily Courant vas. 10, 1920 parodo naudą prohibicijos — kad trumpu laiku eina mažyn skaičius prasikaltėlių kalėjimuose.

Amerikos Suvienytose Valstijose tik nuo Naujų Metų, praidėjus uždraudimui pardavinėti svaigalus, jau pasirodo geros pasekmės-ženklai. Štai ką sako viršminėtasai laikraštis:

"Sumažėjęs skaičius panalų ir kitų prasikaltėlių parodo prohibicijos pasekmę. Pirm kelių savaičių nelaisvių skaičius pradėjo eiti mažyn, taip kad būta kalėjime prasikaltėlių 65, jau tik užsiliko 45, o tų tarpe būta dviejų moterų, jau kalėjimo kontraktieriai neteko daug darbininkų, kurie atlikdavo šios įstaigos darbus. Jau yra svarstoma ar neišpuls būsiantį metą uždaryti keturis Connecticuto Valstijos kalėjimus mažesniuose miestuose, nes perbrangiai prisieina juos užlaikyti, o palikti tik du didesniuosius į kuriuos perkelti nelaisvius tiek neprisieis kiek jų užlaikymas; ketinama palikti tiktai New Havene ir Hartforde."

Ne vien toje vienoje valstijoje yra tokios prohibicijos pasekmės, bet kiek teko girdėti ir išsikalbėti su asmenimis pritariančiais blaivybei o priešais alkolio, ir kitose valstijose Amerikos esą gandai sumažėjimo kriminalų. Todel, negalima tikėtis greito pagerėjimo mūsų nuvargintoje Tėvynėje be pilnosios blaivybės, kurios dar ten visai nesimato.

PIRK BONUS—BUS NAMAS. PIRK BONUS—BUS NAMAS.

SUSIVIENIJIMAS LIETUVIŲ RYMO KATALIKŲ AMERIKOJE
1886
LITHUANIAN R. C. ALLIANCE of AMERICA

TURTAS VIRŠ $125,000.00

Apsidraudusiems nariams išmoka:

PAŠALPOS	*POMIRTINĖS:*
$3.50, $7.00, $10.50 ir $14.00 savaitėje.	$150.00, $250.00, $500.00, $750.00 ir $1000.00.

Priimama sveiki vyrai ir moterys iki 50 metų amžiaus.

Mėnesinės duoklės sulyg metų laike įsirašymo. Šiandien tu esi jauniausias, negu kada nors busi; todel rašykis dabar — atsieis mažiaus mokėti, negu palaukus. Nelauk, kol pasensi ar apsirgsi.

Konstituciją, mokesnių knygelę, savaitinį laikraštį "Garsą" ir kitas poperas nariai gauna dykai.

S. L. R. K. A. kuopos randasi visose didesnėse Amerikos lietuvių kolionijose.

Susižinck pas vietinės kuopos raštininką ir įsirašyk dabar. Jei tavo apielinkėje S. L. R. K. A. kuopos dar nėra, pasistengk, kad ten ją sutvėrus. Rašyk, klausdamas informacijų, pas Centro Raštininką adresu:

P. MULEVIČIUS

458 GRAND ST., Sta. W, BROOKLYN, N. Y.

AR SKAITOTE "MOKSLEIVĮ"?

Galima gaut pas:

KUN. JULIŲ ČAPLIKĄ,
41 PROVIDENCE ST.,
WORCESTER, MASS.

Arba pas:

KUN. P. JUŠKAITĮ,
40 YORK STREET,
CAMBRIDGE, MASS

Kaina metams Amrrikoje $1.50; Lietuvoje—2.25.

AR JAU GAVAI GRAŽIAUSĮ PASAULYJE KALENDORIŲ?

S. L. R. K. A. yra išleidęs puikiausį pasaulyje lietuvišką spalvuotą kalendorių su Lietuvos Prezidento A. Smetonos paveikslu.

Visi S. L. R. K. A. nariai ir "Garso" skaitytojai tą kalendorių gavo dovanai. Jei Tamsta dar jo negavai, įsirašyk tuojaus į Susiv. L. R. K. A. arba lik "Garso" skaitytoju, o tą puikų kalendorių gausi dovanai. S. L. R. K. A. nariams kalendoriai išduodama tiktai per kuopų raštininkus.

S. L. R. K. A. kupos visose lietuvių kolonijose Amerikoje. Klausk informacijų apie kalendoriaus gavimą ir įsirašymą vietinės kuopos raštininko. Jei ten nėra S. L. R. K. A. kuopos, klausk informacijų adresuojant:

S. L. R. K. A. CENTRO RAŠTINĖ,
458 Grand Street, Brooklyn, N. Y.

Lietuvos Darbo Federacija.

III. Lietuvos Darbo Federacija.

Čionai manau trumpai pakalbėti apie Lietuvos Darbo Federacijos tikslą, jos sudėtį, valdomuosius organus, darbus, siekius ir užduotį. Čia kalbėdamas aš daugiausiai kreipsiu domės į pačios organizacijos statutą ir jos vidujinę struktūrą bei darbus, kuriuos ji užsibriežus yra varyti.

L. D. F. statuto pirmasai paragrafas šiaip skamba: "1. Lietuvos Darbo Federacijos tikslas yra jungti visas Lietuvos krikščionių darbininkų organizacijas ir profesines sąjungas organizuotomis jėgomis savo medžiaginiam ir kultūriniam būviui pagerinti." Paragrafas antrasai: "2. Lietuvos Darbo Federacija dedasi į viso pasaulio krikščioniškąjį darbininkų internacionalą." Šie pirmieji du L. D. F. statuto paragrafai gan aiškiai rodo kieno naudai sukūrė Lietuvos darbininkai šią organizacijų organizaciją. Čia aiškiai pabrėžiama, kad L. D. Federacija jungia visas krikš.-darbininkų draugijas ir sąjungas, žinodama ir suprasdama, kad tik susibūrus ir sudarius skaitlingą organizuotą jėgą galima kas-nors reikalauti ir tikėtis įvykinti. L. D. Federacija gi reikalaus ir vykins gyvenime tuos dėsnius ir pradus, kurie būtų — *ėjimas prie darbininkų medžiaginio ir kultūrinio būvio pagerinimo.* Kaip-gi čia supratus tą darbininkų medžiaginį ir kultūrinį būvį? Dabartinėse pakrikusio gyvenimo apystovose, itin dar kol mūsų šalis veda atkaklią kovą už savo politinę laisvę ir nepriklausomybę, mūsų valstybės ir valdžios vairą turintieji žmonės beveik ir nesirūpina sunkia darbininkų padėtimi. Ir aplamai imant, tankiausiai kiekvienas savimi tesirūpina. Taigi kas bus valdžioje, to ir reikalais rūpinsis. Kol daugumoje valdžioje ir V. Taryboje (ar parlamente) bus konservatyvų-liberalų-buržujų ir socialistų atstovai, tol jie daugiausia rūpinsis arba savo kailio (dvarų ir kitų turtų "šventos nuosavybės" išlaikymu ir dauginimu) arba, kaip socialistai savo svajonių (ir garbės bei valdžios troškimo) įgyvendinimu bei įvedimu "žemės rojaus", kuris biauresnis bus už pragaro bedugnę. Darbininkų gi, kaipo tokių, reikalais gali tik jų pačių atstovai ir jie patys pasirūpinti. Savo reikalams ginti ir atstovauti galima turėti įgaliotinių — išrinktus parlamente ar valdžioje, tik susibūrus ir santaringai einant prie visiems bendro ir aiškaus tikslo. Tas tikslas ir yra kova už medžiaginę ir kultūrinę gerovę. Gal neaišku būti kame toji medžiaginė bei kultūrinė gerovė? Pasistengsiu trumpai paaiškinti. Suprantamas dalykas, kad medžiaginė gerovė galima įvairiai sau įsivaizdinti. Tas paprastai ir gyvenime yra. Dvarininkai, piniguočiai ir kitokie storkakliai sau medžiaginę gerovę mato, kuomet jie gali turėti ir turi dideliausių dvarų, miškų plotus, kuriuos parduodami ima šimtais tūkstančių auksinų ir ramiai sau važinėjasi užsieny. Čia jie be jokio rūpesnio leidžia dienas ar tai restoranuose, ar tai prie žaliojo staliuko, svaidydami darbininko krauju ir prakaitu uždirbtus pinigus, ar tai sau lėbauja ir paleistuvauja su "moderpomis moterimis"... Dvarininkai, piniguočiai ir visa jų sėbrų virtynė savo medžiaginę gerovę mato, kuomet jie jodo darbininkų sprandu ir juos maino šunimis (kaip buvo baudžiavos laikais); kuomet jie turi sau automobilius ir vis naujus kiekvienam kartui, kuomet... vienu žodžiu, *tų kuomet galima labai daug rasti.* Amerikos darbininkai turi patys daugiau progos prisižiūrėti, kada turtingieji mato medžiaginę gerovę ir kam ją sunaudoja. Mūsų gi broliai darbininkai suvisai nesvajoja apie tokią medžiaginę gerovę, kad jie sau Paryžiuose, Londonuose, Berlinuose, New-Yorkuose galėtų pinigais šunis šaudyti ir per dienų dienas būtų restoranuose bei panašiose "įstaigose," kur galima ir malonumą ir meilę ir grožį ir gyvenimo smagumą pinigais įsigyti. Darbininkai reikalauja sau tokios medžiaginės gerovės, kad jie nebūtų vergų ar šunų vietoje kapitalistų stumdomi, bet kad būtų nemažesnės svarbos ir vertės kaip visi kiti piliečiai; darbininkai sau mato medžiaginę gerovę tame, kad jis atidirbęs sąžiningai reikalingą laikotarpį (8 val.) galėtų būti sau ramus ir nesibijoti rytojaus dienos, kuri gali jį į gatvę paprašyti. Darbininkas nori, kad jam darbas ir pragyvenimas su jo šeimyna būtų užtikrintas, kad jis galėtų žmoniškai gyventi; kad jis galėtų pamesti surūkusią, prirūgusią ir pelėsiais bei kerpėmis apaugusią lindynę ir apsigyventi žmoniškame bute, kur jam būtų vietos ir miegui ir valgiui ir laiko praleidimo saviškių tarpe. Dabar-gi darbininkas pareina surūkęs, suodinas ar purvinas iš lauko arba dirbtuvės ir lenda į savo pakrypusią bakūžę-lūšnę, kuri jam atima visą gyvenimo malonumą. Tad kaipo medžiaginės gerovės sąlyga darbininkui reikalinga ir užtikrintas žmoniškas pragyvenimas su jo šeimyna ir žmogui gyvuoti tinkamas butas. Dar nevisa tuo baigiasi.

Pažiūrėkime mes į Lietuvos kumečius ir jų šeimynas, įeikime į bežemių ar mažažemių grytelę, ką mes tenai rasime! Gyvenimui skirta beveik išimtinai vienas ankštas, mažas kambarėlis, kuris jau nuo senatvės pakrypęs yra, sienos kiauros, langai šiaudais ar skarmalais užkamšyta. Tame pat kambary žiemos metu mes rasime dažnai belaikomas ir avis, ir paršus, ir vištas ir kitus mažesnius naminius gyvulius. Tame kambary purvas, mėšlai, prirūkyta, šalta, vėjas ir šaltis gyventojų dantimis kalina... Maži vaikučiai pusnuogiai, purvini, apskretę šliaužioja žeme ir braido tas visas nešvaras. Didesnieji apiplyšę, basi, pamėlynavę... (gerai kuomet vasara, tada gamta duoda daugiau vietos ir erdvės prie namų). Šiose apystovose žmonių gyvenama! Tik pamanykite, ar tai gyvenimas! Ne ir šimtą kartų ne! Čia tikras merdėjimas ir mirimas. Na ir miršta vargšų bakužėse! Varguoliai neturi kuo savo paauglius vaikus aptaisyti ir tie negali net į žmones pasirodyti. Šiaip taip pavalgę skursta, o apie mokslą, mokyklos lankymą nei kalbos negali būti. Ir bažnyčia nevisiems prieinama; suprantama: nejaugi basas, apiplyšęs eisi į bažnyčią, itin dar žiemos metu! Čia jau įeina į medžiaginiai-kultūrinę srytį. Reikia sudaryti darbininkui ir aplamai visuomenei tokias gyvenimo sąlygas, kad būtų galima ne tik žmoniškai pavalgyti, bet ir apsitaisyti ir savo vaikus išleisti bent pradinį mokslą. Juk ir darbininkas turi teisės naudoties apšvietos ir kultūros įtaisymais. Ir darbininkui turi būti leista apsišviesti ir vesti protingą, sąmoningo šalies piliečio gyvenimą. Ir darbininkas nori pamatyti kas dedasi aplink jį ir visa tatai sau pasiaiškinti. Ir apšvieta, ir laikraštija, ir teatrai, ir paskaitos, ir koncertai ir visa kita kultūrinio gyvenimo turi būti duota ir darbininkui, kaipo ir kitiems šalies piliečiams. Darbininkas, žinoma, neturi užmiršti ne tik savo teisių, bet jis turi sąžiningai eiti savo pareigas ir tik tuomet turės pamato ir drąsos sau reikalauti žmoniškų gyvenimo sąlygų.

Savo krašte įvedus pakenčiamai gerą medžiaginiai-kultūrinį gyvenimą, tuo negalima pasikakinti, nes reikia visuomet prisiminti savo sądraugus, kitų šalių darbininkus, kurie kartais gali būti blogesnėse gyvenimo apystovose, tai viena; kita gi kartais sau išsikovojus žmoniškų gyvenimo sąlygų, sunku jas palaikyti, kuomet aplinkui bus daug blogesnis gyvenimas, čia ir kįla mintis eiti bendrai, viso pasaulio krikščionims darbininkams prie vieno tikslo prie dvasinio ir medžiaginio būvio pagerinimo. Ir Lietuvos Darbo Federacija tam reikalui—solidariai ir bendrai kovai už savo teises savo tikslu stato dėties į krikščioniškąjį viso pasaulio darbininkų Internacionalą.

Eikime toliau: "3. Lietuvos Darbo Federaciją sudaro lietuvių krikščionių darbininkų draugijos, organizacijos ir profesinės sąjungos."

"4. Lietuvos Darbo Federacijos nariu gali būti kiekviena darbininkų organizacija ar sąjunga, pagal §3, pareiškus tai Lietuvos Darbo Federacijos Centro valdybai raštu ir sutikus pildyti Federacijos suvažiavimų nutarimus ir mokėti nustatytą nario mokesnį."

"6. Lietuvos Darbo Federacijos veikimas apima visą Lietuvą."

"7. Lietuvos Darbo Federacijos buveinė Vilnius. Laikinai Kaunas".

Kaip matome į L. D. Federaciją gali dėties visos lietuvių krikščionių darbininkų draugijos ir profesinės sąjungos. Iš čia matyti, kad L. D. F. yra jau organizuotų darbininkų draugija ir šioje draugijoje galima prigulėti (pagal §4) užsidėjus tam tikras pareigas: 1. Reikia jau turėti savo organizuotą draugiją ar kokią nors profesinę sąjungą; 2. reikia apie tos draugijos norą prigulėti prie L. D. Federacijos pareikšti L. D. F. Centro Valdybai raštu; 3. pildyti Federacijos suvažiavimų nutarimus; 4. mokėti nustatytą nario mokesnį. Prie L. D. Federacijos prigulėti ne tik naudinga atskiroms darbininkų draugijoms, bet tiesiog ir būtina, jeigu norima savo siekimus pravesti į gyvenimą. Kodel gi taip? Tas matyti iš viršuj nurodyto §6, kuris ir pasako, kad L. D. F. veikimas apima visą Lietuvą. Veikimas gi toks kaipo L. D. F., apimantis visą Lietuvą visokius klausimus ir reikalavimus riša ir vykina jau virš valstybės valdomajam plote, reiškia L. D. F. tiesioginiai per savo valdybą ar įgaliotus asmenis teisingus darbininkų reikalavimus gali pastatyti ir pastato kaipo vyriausybei, taip ir šalies atstovybei. Tik tokiu keliu galima susilaukti daugiausiai vaisių. Žinoma, vaisiai menki bus, kuomet darbininkai tinkamai nebus organizuoti ir dar neprisidėję į L. Darbo Federaciją. Tik stipriai organizuotiems galima pastatytų reikalavimų nepriėmus, ieškoti kitų kelių ir būdų juos įvykinti. Čia liekasi streikas. Streikas gi gali duoti laukiamų pasekmių, tik jį dideliu ruoštu ir didelėje organizacijoje vykinant. Tad padeda stiprus darbininkų draugijų susibūrimas į L. D. F.

Dabar pažiūrėkime kas valdo L. D. F. Statutas sako: "8. Visuotini Lietuvos Darbo Federacijos darbininkų suvažiavimai šaukiama kartą į metus Centro valdybos. Kiekvienas 50 narių krikščionių darbininkų organizacijų renka vieną atstovą, kur mažiau 50 ir gi vieną".

Nepaprastuose atvėjuose suvažiavimai gali būti šaukiami reikalui esant (§9). Iš §8 aišku, kad L. D. F. darbininkai (t, y.

PASAKĖČIOS.

(Tęsinys)

6. DU BOSU.

Du bosu važiavo: vienas vyno pilnas, antras visai tuščias. Pirmasai be trukšmo, žingine slinko, antrasai dundėdamas šuoliais lėkė. Antrasai be galo barškėjo, dundėjo, trinksėjo, dulkes ir trukšmą trinksėdamas kėlė. Praeivis, jį išgirdęs ir pamatęs, į vartus spruko.

Šis, antrasis, kad ir kaip yr garsingas, bet naudos iš jo maža, rodosi, turim—mažiau, nekaip iš pilnojo.

* * *

1. Būk girtinas, bet nesigirk. 2. Gera prekė pati save giria, bet, žinoma, ne žodžiais, ne barškalais. 3. Pagyro puodas niekad nėr taukuotas. 4. Tušti indai ir varpai garsiai skamba. 5. Senis Dundulis dabar tik toli kur nuo mūsų, išvarytas iš Lietuvos, niurna kartais dundėdamas. 6. Gilus vanduo srauniai nebėga. 7. Tyla—gera byla. 8. Brangi žuvis nenardo visų akivaizdoje. 9. Riebi sunki kiaulė nesitranko po dirvonus...

7. GAIDYS, GEGUTĖ IR ŽVIRBLIS.

— Gaideli tu mano, be galo gražiai tu giedi!.. Tai tu man tokiam išsirask pasauly giesmininkui!

— Tu, gegute širdele, vis delto gražiau už mane įgiedi: kai tu imi giedoti, aš ir savo vištas nustoju kartais pešęs... Kai imi kukuoti, tariant giedoti, visi tavim tik džiaugias, kitos tokios giesmininkės visoj girioj, lėk skersai ir išilgai, niekur nerasi!

— Tu brolyti, savo giesmę ir giedrą kam reikiant išgiedi: ja sukeliąs tu, sako, ir tinginius naktį iš miego. To savo giesme nepadarys, tarp mūsų šnekant, nė lakštingala, mūsų karalienė. Tavęs, matyti, dangus ir žemė klauso!.. Savo giesme tu ir velnią iš palėpių išbaidąs: tu naktį pragydęs, ir jį biaurybę iš žmogaus namų išjojąs! Taip ir žmonės, jei neklystu, sako.

— Sesele, tikėk manim, tavo giesmės ir karalienė kartais klauso! Tu iš močiutės ir dukrelę savo balseliu iškukuoji: tavęs klauso ir močiutės sengalvėlės ir dukrelės lelijėlės.

— Tavęs, brolyti, visą amžį klausyčiau, kad galėčiau, tavo ausis kad turėčiau! Ne be reikalo ir asilas skyrė tave, aną dieną girdėjau, mūsų karalienės mokytoju.

— Tu, sesute, tikėk manim, kai nustoji giedojusi, aš tik laukiu, tik laukiu, iškėlęs skiauturę, kada tu vėl pradėsi kukuoti, tariant savo giesmę giedoti... Ir iš kur toks balsas tavo turima!.. Tavęs klausant, man taip malonu daros, net širdį griaudžia... Tavo giminė... kaip giminė, — tu tinginti, kiti plepa, ir vaikus perėti, — bet kukuoti, kaip tu įkukuoji, juk nė lakštingala, mūsų karalienė, sakysim tiesą, nemoka.

— Dėkui už žodį, broliuk... Tikrai sakau, nemeluoju, tu ir už dausos paukštį gražiau giedi: visi asilai ir kiti gudragalviai taip sako, neprasimanau... Jūs, gaidžiai, daug kas plepa, esą peštukai baisūs, — jūs vištas, savo moteris, beširdžiai pešą, — bet jūsų giesmės klausos ir pešamos vištos, ir tos neatsiklauso...

Taip besikalbant gaidžiui su gegute, atskrido žvirblis darbininkas. Pasimaišęs, kiek paklausęs, sako:

— Čir-čirr, klausykit, išdrįstu ir aš dabar neiškentęs žodelį tarti: girkit negirkit vienas antrą — menki judu giesmininkai.

Išdrįsėlis, palėkėjęs ir vėl sugrįžęs, dar poškina vienam ir antram:

— Tu, tingine, nebūk giriama, būk girtina! Tu, tinginy, nebūk giriamas, būk girtinas!

* * *

Už ką, tikrai sakant, gegutė gaidį gyrė? Už tai, kad šis gegutę gyrė.

Kaip čia tas žvirblis išdrįsėlis atsirado? Jis gegutę nuo katės ir vanago moka atskirti ir gerai žino, jog gaidys, kaip ir gegutė, žvirblienos neragauja.

8. KIAULĖ PO ĄŽUOLU.

Kiaulė kartą, beknisinėdama pievą, ąžuolą didžiulį priėjo. Radusi po juo daugybę gilių, prisprogo, priputo; priputusi išsimiegojo. Numigusi, praplėšusi akis, vėl pakilo. Pakilusi ėmė ir čia, savo papratimu žemę knisti.

— Ką čia prasimanai! — sukrunksėjo jai varnas iš medžio. — Ąžuolas, jei šaknis išknaisysi, nudžiūti juk gali.

— Gi tegu džiūsta, kad nori, — sako jam kiaulė: — man jis nerūpi. Mums gilių tereikia, ne ąžuolo; nuo jų mes tetunkam.

— Ką tu čia plepi, neišmanėle! — neiškentęs atsiliepė ąžuolas. — Kad savo knyslę galėtum pakelti aukštyn, pati pamatytum, jog ir tų giriamųjų gilių tu iš ąžuolo teturi.

* * *

Neišmanėliai plūsta dažnai, be jokio reikalo, ir mokslo žmones. Neišmanėliai, taip darydami, baisiai klysta: jie nesijaučia klystą ir tada, kada tų žmonių darbo vaisiais naudojasi.

9. KVARTETAS.

Galvojo kartą susirinkę keturi gudragalviai: pajodžarga, beždžionė, asilas ilgaausis, ožys plevėsa ir lokys baublys. Jie pasitarę sugalvojo visi kvartetą sudaryti. Gavo natų, basą, altą, du smuiku ir, susirinkę pašilėje prie vieškelio, savo menu pasaulio žavėti susėdo.

Stygas tranko, brūžuoja, trauko, trukšmo daug, bet žaismo — nėr ir nėr.

— Sustokit, vyrai, palaukit! — klykia beždžionė. — Kaip čia mes sėdim? Ne, taip sėdint, nieko neišeis! Kitaip susėsti turim. Tu, lokeli, su savo basu prieš altą sėski; aš, pirmasai smuikas, prieš antrąjį sėsiu, — ir visai kita, matysit, muzika bus mūsų: mumis ir šilas neatsidžiaugs, ir paukščiai gėrėsis, ir kalnų kalneliai ims suktis!

Paklausę, kitaip susėdo: vėl spiegia, džiržgina... Kvarteto, vis delto, nėr ir nėr.

— Palaukit, manęs, neišmanėliai, paklausykit — rėkia ilgaausis: — turim greta susėsti, šiaip nieko neišeis!

Paklausė asilo: pasirangė, pasirąžė, patūpčiojo, greta susėdo. Ir vis delto, kvartetas nieko nelaimėjo — žavėti juo nieko nesužavėjo.

Dabar jau iš tikrųjų ėmė bartis: plūdosi, purškavo, visi vienas kitą kaltino, — tik niekas neišmanė, kaip ir kur reik sėsti, kad pagaliau kvartetas žmoniškesnis būtų.

Jiems besibarant, bestrapaliuojant, lakštingala atskrido. Tuoj visi puolė, kaip mokėdami, prašyti, kad pamokytų, kaip tikrai sėsti reikia muzikantams.

— Būk tokia gera, — sako: — turėk, širdelę, ir mums kantrybės, pasakyk, kaip čia kas padarius, kad tas mūsų kvartetas dernesnis būtų: ir natų turim ir stramentų gavom, tik nežinom, kaip susėsti turim, kad ir klausytojų, ne vienų žioplių, pilna čia būtų!.. Mes, kad ir muzikantai, susėsti muzikantiškai vis dar nemokam.

— Kas nori muzikantas būti, tas turi muziką mokėti, tas ir gerų ausų tur būti, — atsakė jiems lakštingala: — o jūs, vyručiai, tūpčiokit netūpčiokit, sėskit nesėskit, nieko muzikantiška nesudarysit.

10. LAPAI IR ŠAKNYS.

Vieną gražią vasaros dieną medžio lapai, pasikalbėdami slėnyje su vėjeliais, gyrėsi savo tankumu, žalumu ir vešlumu. Girdamiesi jie, tarp ko kita, sakė:

— Ar ne tiesa, jog mes teesame viso šito slėnio grožybe? Ar tat ne mūsų nuopelnas, kad šitas medis yra toks garbiniuotas, didingas, skėstašakis? Kaip jis atrodytų be mūsų, kas juo grožėtųsi? Taip sakydami, mes visai nesigiriam, mes tik visų žinomąją tiesą pasakosim! Kas kitas be mūsų duoda savo šešėliu pavėsio ir piemenėliams, bandelę ganantiems, ir keleiviams, kelią keliaujantiems. Ar ne del mūsų vienų gražumo piemenėlės čia dažnai ir aguonėlę pašoka? Mūsų tarpe anksti rytą, aušrelei auštant, ir vakarais, tamselei temstant, ir lakštingala čia Dievo padarams čiulbauja. Jūs švelnūs vėjeliai, ir patys beveik nuolat su mumis kalbatės, kai turim noro, jūsų dvelkiami, pašlamėti.

Ir mums galėjot dėkui tarti, — atsiliepė nedrąsiai iš po žemės balsas.

— Kas gi čia išdrįso taip niekšiškai kalbėti? — sušlamo medyje, jau rūstaudami, lapai. Kas jūs esat? Kaip jūs galėjot išdrįsti taip šiaištis?

— Mes, — iš apačios jiems atsakė, — mes, rausdamiesi čia tamsoje, jus šeriame. Ar gi nepažįstate? Mes esame to paties medžio šaknys kuriame jūs žaliuojat. Žaliuokite, vešėkite! Bet vešėdami vieno dalyko nepamirškite: nauji lapai; jei šaknys išdžius — nei medžio, nei lapų nebus.

11. LAPĖ IR LIŪTAS.

Lapė, nemačiusi kaip gyva liūto, — apie jį daug tebuvo girdėjusi, — pirmą kartą susitikusi, vos gyva iš baimės liko: visa drebėjo, nuo jo šalin traukėsi.

Po kiek laiko jai teko ir vėl su liūtu susitikti. Bet dabar nebe toks baisus jai pasirodė liūtas: į jį stačiai žiūrėjo, jau nebedrebėjo.

Paskui ir trečią kartą susitikti teko. Susitikusi drąsiai priėjo, priėjusi ėmė ir šnekėtis.

* * *

Dažnai ir mes vieno kito bijom, sustikę akis statom arba drebam, bet arčiau pažinę dažnai ir šneką su juo randam.

12. LIŪTAS IR VILKAS.

Liūtas, nusitvėręs kur ėriuką, pusryčius laikė. Šunelis, besisukinėdamas apie karaliaus stalą, pagriebė liūtui iš nagų kąsnelį. Žvėrių karalius del to tylėjo, nieko nesakė: šunelis buvo dar jaunas ir kvailas. Pamačius tai, vilkui parėjo į galvą, kad liūtas būdamas toks romus, yra, turi būt, nestiprus: ėmęs ir ištiesė savo leteną į karaliaus ėriuką.

Vilkui, išdrįsusiam taip savo leteną atkišti, nelaimė atsitiko: jis pats pateko į karaliaus nagus. Liūtas jam, prieš sudraskydamas, tiek tepasakė:

— Žvėreli! Be reikalo tu, nusižiūrėjęs į šunelį, tarei, jog ir tau aš atlaidus būsiu: jis dar kvailas, mažas, o tu jau nebe šunytis!

(Bus daugiau)
(Kauno "Lietuva")

AUTOBIOGRAFIJA.

Savo gimimo neatmenu. Kūdikiu buvau, visi mylėjo, o aš vien rėkiau. Vaiku ėsant išdykau, barti nuo tėvų gaudavau, o jei gerai prasikalsdavau tai motina ir brūklį paimdavo, o tėvas diržą. Visi tuomet Juozuku vadino. Iš Juozuko į Juozą, Juozelį išaugau. Darbą jau dirbau, svietą pradėjau matyti, bet jo nesupratau. Viskas tik linksma, malonu buvo. Bet tai visa netruko praeiti, aš užaugau į vyrą. Nuo ryto iki vakarui dirbau, tris kartus per dieną valgiau, jei nepasitaikė kokios pramogos, vakare ėjau į lovą gulėjau, svajojau, miegojau, sapnavau, kėliaus ir vėl į darbą ėjau. Žmonės akyse gyrė, godojo, už akių peikė, liurbiu vadino. Bet dažniausiai niekas nei domos nekreipė, nes visi tokias pat užduotis turėjo kaip ir aš. Pradėjau senti, mažiau valgyti, sunkiau vaikščioti, pirmiausiai plikė pasirodė, potam likę papuošai pražilo. Juo tolyn juo sunkyn. Kur einu čia miegu, ir vis pavargęs, vis neišmiegojęs. Gražieji sapnai praėjo, vien tik nususieji vaidinos. Matyt savo vaišes užbaigiau ir dieną po dienos reiks keliauti namon. Nors ir sunkoka čia buvo gyventi, nors ir vargo nemažai prisiėjo pavargti, tečiau eiti namon dar nenoriu. Bet ten jau mano visi pažįstami draugai, Elenutė nuėjo, einu ir aš. Ačiū už vaišes! Su Diev visiems.

M—a.

(Paskelbimas)

VIEN TIK GERA IR TEISINGA.

Mrs. Mary Stiller rašė mums iš Santa Rosa, Calif. 1 d. sausio: "Trinerio Amerikinis Eliksiras iš Kartaus Vyno tai mano vaistas, kurį aš labai augštai kainuoja. Kenčiau nuo galvos skaudėjimo neapsakytai, o tas vaistas pagelbėjo man. Taip-gi gerai miegu jį vartodama, negu ką kitą einant gulti, o kiekvienas žino, jog miegas sudrūtina geriausia už viską, ypač senesniame amžyje. Jei tat verta paskelbimo, aš pilnai esu patenkinta. Tikrai, vien gera ir teisinga supažindinti visus, kurie kenčia nuo tų jau egalių su puikiomis Trinerio Amerikinio Eliksiro iš Kartaus Vyno pasekmių. Reikalauk pas savo aptiekininką ar vaistų pardavėją tos ištikimos gyduolės ir pamėgink taip-gi Trinerio Angelica Bitter Tonic, kuris yra nepalyginamas atgaivinimui ir sukėlimui energijos. Joseph Triner Company, 1333-43 S. Asrland Ave., Chicago, Ill.

(Copyrigth, 1919 by Joseph Triner Co.)

Kas užsirašys pas mane laikraštį, tam duosiu knygą už 25 centus ar 50 centų dovanų. Gera proga. Naudokitės jąja. Kas norite užsirašyti laikraštį "Darbininką" į Angliją, kreipkitės šiuo adresu:

A. K. MAŠINAUSKAS,
321 Lincoln Ave., Rockford, Ill

L.D.S. CENTRO VALDYBOS ANTRAŠAI.

Dvasiškas Vadovas —
Kun. F. Kemėšis,
381 Westminster Ave.,
Detroit, Mich.

Pirmininkas —
Pranas Virak's,
244 W. Broadway,
So. Boston, Mass.

Vice-Pirmininkė —
M. Žukauskaitė,
1 Grime St.,
So. Boston, Mass.

Sekretorius —
A. F. Kneižis,
244 W. Broadway,
So. Boston, Mass.

Iždininkas —
Jonas Glineckis,
277 Silver St.,
So. Boston, Mass.

Iždo Globėjai —
Ona Jankienė,
1428 Columbia Road,
So. Boston, Mass.
B. Morkaitė,
145 Main St.,
Athol, Mass.
J. M. Bakšys —
St. Bernard's Seminary,
Rochester, N. Y.

Kontrolės Komisija —
Kun. K. Urbonavičius,
50 W. 6-th St.,
So. Boston, Mass.
Kun. P. Juškaitis,
40 York St.,
Cambridge, Mass.
Vladas Jakas,
37 Jefferson St.,
Cambridge, Mass.

Literatiškoji Komisija —
Kun. F. Kemėšis,
381 Westminster Ave.,
Detroit, Mich.
Kun. K. Urbonavičius,
50 W. 6-th St.,
So. Boston, Mass.
Pranas Gudas,
244 W. Broadway,
So. Boston, Mass.
Pranas Virak's,
244 W. Broadway,
So. Boston, Mass.
Kun. J. J. Jakaitis,
41 Providence St.,
Worcester, Mass.

---

prisidėję prie L. D. F. darbininkų draugijos) dalyvauja suvažiavimuose, kuriuos šaukia Centro Valdyba, tie gi darbininkų suvažiavimai—§10 Lietuvos Darbo Federacijos suvažiavimai nustato veikimo pamatus, keičia Federacijos statutą ir riša kitus klausimus, renka L. D. D. Centro Valdybą. C. Valdyba renkama iš 7 narių ir 3 kandidatų vieniems metams (§11).

Išrinktoji Centro Valdyba pasiskirsto sau pareigomis (§13), reikale sudaro nuolatines ar laikinas sekcijas (biurus) įvairiems klausimams rišti (§14), vykdo visus susivažiavimo nutarimus (§16), leidžia L. D. Federacijos laikraštį, knygas ir kitus spausdinius (§17). Kaip galima įsivaizdinti L. D. F. visuotini susivažiavimai sprendžia įvairių-įvairiausius darbininkų reikalus ir kitus klausimus riša. Tie visoki nusprendimai ir išrišti klausimai nepasilieka popiery būti, kadangi L. D. F. turi nuolatinį savo vykdomą organą — Centro Valdybą, kuri ir rūpinasi, kad visa, ką susivažiavę darbininkai nutarė, būtų įvykinta. Apart to L. D. F. varo nuolatinį kultūrinį darbą—ji turi savo laikraštį, kuriame rišama visokiarioji klausimai liečianti darbininkus; kuris parodo darbininkams kaip reikia veikti ir dirbti, kuris vienu žodžiu yra būtinas darbininko draugas. Apart laikraščio L. D. F. leidžia ir kitus spauzdinius, knygas, brošiūras, atsišaukimus etc.

Šiam darbui varyti atskiros darbininkų organizacijos įneša į L. D. F. iždą 30 nuoš. nuo savo narių įmokesnio, L. D. F. gali turėti ir kitokio turto (§18). L. D. F. turtas valdomas C. Valdybos (§19). L. D. F. nesitenkina vien susivažiavimų nutarimų pildymu, kaipo savo užduotimi tiesioginėje prasmėje; ji taip-gi atstovauja darbininkų ekonominiai-kultūrinius reikalus valdžios, savivaldybės ir kitose įstaigose (§20) ir rūpinasi organizuoti dar nesuorganizuotus darbininkus: kuria naujas sąjungas ir reguliuoja darbą bei taktiką atskirų organizacijų (§21, 22); L. D. F. taipgi moksliniai gvildena darbininkų padėties klausimus ir renka tam dalykui statistines žinias (§23).

Reikia pažymėti, kad L. D. Federacija jau Lietuvoje įgijo sau pilnas piiletybės teises ir jomis naudojasi kaipo kiekvienas juridinis asmuo (§24).

Čionai mes trumpai peržiūrėjome svarbesnius Lietuvos Darbo Federacijos statuto paragrafus. Galima jau dabar susidaryti bendras vaizdas, kas tai yra toji L. D. Federacija ir kam ji reikalinga bei kokia iš jos nauda gali būti darbininkams. Labai aišku, kad tą; darbininkų nauda ir pačios L. D. F. užduočių bei siekinių įvykinimas *priguli nuo pačių darbininkų susirūpinimo savo reikalais. Kuo daugiau darbininkų bus organizuotų, kuo daugiau atskirų darbininkų organizacijų ir sąjungų prisidės prie L. D. Federacijos,—tuo arčiau tas L. D. Federacijos tikslas—pagerinti darbininkų medžiaginį ir kultūrinį būvį—bus prie savo įgyvendinimo.*

Mes matėme pradžioje šio straipsnio, kad Lietuvoje netiek jau maža yra darbininkų, kaip paprastai manoma. Ir Lietuva nors ūkininkų-valstiečių šalis, bet visgi turi gan žymų skaitlių darbininkų. Šie darbininkai, kaip matėme ir kaip suprantama yra, gyvena labai blogai ir varguose kelia, varguose gula... Tokia padėtis, kada šalies piliečių dalis turi rūgoti savo likimu ir veltui laukti gerovės saulutės užtekant, yra jau senai nepakenčiama. Ši sunki darbininkų padėtis turi būti pamainyta žmoniškesniu gyvenimu, ir darbininkui turi būti duota teisė ramiau atsidusti ir maloniau gyvenimo dienas leisti. Tą teisę darbininkas tik pats gali pasiimti, nes nieks jam jos neduos. Kiekvienas (nekalbu apie išimtis) savo reikalais rūpinasi. Tad ir darbininkas turi pats savo reikalais pasirūpinti. Visų gi Lietuvos vargo žmonių-darbininkų reikalai vienodi — pagerinimas medžiaginio ir kultūrinio savo būvio,—tad visiems liekas jungtiesi į vieną organizacijų-organizaciją ir santaringai kovoti už savo teisingus reikalavimus. Toji darbininkų organizacijų-organizacija ir yra—Lietuvos Darbo Federacija.

Dar šiek tiek išdrįstu pavarginti skaitytojus ir pakalbėti apie šios organizacijos — Lietuvos Darbo Federacijos organą-laikraštį.

IV. Darbininkas.

Leisti krikščionių pasaulėžvalgos laikraštis lietuvių kalboje—darbininkams sumanytas dar vokiečių okupacijos metu. Šis sumanymas paeina iš a. a. Vytauto Endziulaičio darbuotės Kaune 1918 metuose. A. a. Vytautui Endziulaičiui, kuris visą savo sielą ir sveikatą buvo pašventęs varguolių ir darbininkų reikalams, sumanymas vesti laikraštį darbininkams nepavyko. Neleido jam tai iš vienos pusės vokiečių okupacija, gi iš antros pusės, jis, vokiečių okupacijai pakrikus, jau neturėjo laiko. Jo skaisti ir prakilni siela apleido šį pasaulį. 1918 m. lapkričio 30 diena krikščionių darbininkų ir darbuotojų bus minėtina. Šią dieną apleido jų tarpą a. a. Vytautą, kuris tiek daug pamylėjo, kuriam tiek maža jo begalinių sumanymų pavyko įkūnyti. Jis mirė, bet jo siekimai ir idealai gyvena!.. Jo sumanymas leisti laikraštį, vardu "Darbininkas" stojosi kūnu tik metams prabėgus jam numirus. 1919 m. lapkričio 30 dieną pirmasai "Darbininko" (Kaune) numeris aplankė darbininkų bakūžes... Šis darbas jau teko įvykinti naujai organizacijai. Ši nauja organizacija t. y. Lietuvos Darbo Federacija pradėjo 1919 m. lygiai—30 d. leisti "Darbininką", kaipo savo savaitinį laikraštį. Kaikurie Amerikos lietuviai darbininkai ir veikėjai jau turėjo progos pamatyti šį naują darbininkų laikraštį. Jau man pačiam teko skaityti iš "Darbininko" paskelbimo, kad atėjo šio laikraščio iš Lietuvos 1 ir 3 num. Šiame paskelbime padaryta didelė taisytina klaida. *Paskelbta, kad "Darbininkas"* (iš Lietuvos) *yra krikščionių-demokratų organas* (ar laikraštis). Čia yra didelis apsirikimas ir netiesa. "Darbininkas" (Kaunas) niekuomet dar tokiu nebuvo ir, kiek man žinoma, nemano būti. "Darbininkas" yra darbininkų laikraštis ir jį leidžia, kaipo savo savaitinį organą, darbininkų organizacijų susivienijimas—Lietuvos Darbo Federacija,—o suvisai ne krikščionys-demokratai. Būtų teisinga pasakius, kad "Darbininkas" yra *krikščionių-darbininkų laikraštis,* kadangi L. D. F. yra krikščioniška organizacija. Tuo reikalu tiek. "Darbininkas" (Kaunas) eina kartą į savaitę ir sulyginus su amerikiečių "Darbininku" atrodo labai mažas. Kame gi priežastys? Aš manau, kad amerikiečiai darbininkai supranta. Lietuvos darbininkai išvarginti yra pasaulinio karo, vokiečių žiaurios 4 metų okupacijos, bolševikų užplūdimo, lenkų plėšimui ir visos eilės karo nelaimių, neišsigali leisti sau didesnį laikraštį (arba dažniau). Jie džiaugiasi, kad ir toksai jų draugas-laikraštis sugeba jų leidžiamas išsilaikyti. Kartu sunku daug kas padaryti. Lietuvos darbininkai tikisi pamažu sudėti savo L. D. F. reikalingų išteklių ir kiek gyvenimui pagerėjus susilaukti sau didelio laikraščio, kuris eitų kasdieną ir duotų kuodaugiausiai žinių, kas dedasi Lietuvoje ir plačiame pasaulyje, kaip gyvena darbininkai ir kovoja už savo būvio pagerinimą. Reiika manyti, kad ateis laikas, kuomet "Darbininkas" lankysis kiekvieno rankpelnio pastogėje ir bus jo mylimiausis ir laukiamas svečias, kuris mokės ir papasakoti apie žmonių gyvenimą ir pamokinti kaip gyventi ir varguose paguosti ir linksmybėje kartu džiaugtis. Ir dabar "Darbininkas" yra darbininkų laukiamas svečias. Jis jiems ir žinių duoda ir patarimų ir kūno ir sielos reikalais rūpinasi. Jis pamoko, kaip reikia gyventi, kad čia žemėje tinkamai pragyvenus ir amžinybei surinkus savo sielai daug turto, kuris nei surūdija, nei jį kandys naikina.

1920 m. vasario 9 d. Fribourg.

PRANAS RAULINAITIS.

DARBININKAS

Eina iš So. Boston'o utarninkais, ketvergais ir subatomis. Leidžia *Am. Lietuvių Rymo-Katalikų Šv. Juozapo Darbininkų Sąjunga.*

"DARBININKAS"
(THE WORKER)
The Lithuanian tri-weekly paper.
Published every Tuesday, Thursday, and Saturday by *St. Joseph's Lithuanian R.-C. Association of Labor.*

SUBSCRIPTION RATES:
Yearly $4.00
Boston and suburbs $5.00
Foreign countries yearly $5.00

"Entered as second-class mater Sept. 22, 1915 at the post office at Boston, Mass., under the Act of March 3, 1879."

"Acceptance for mailling at special rate of postage provided for in Section 1103, Act of Oct. 8, 1917, authorized on July 12, 1918."

KAS PREZIDENTUOS PO WILSONO.

Suvienytų Valstijų prezidentas yra dauggalintis asmuo. Dabar Europos valstybių karaliai neturi tiek galios, kiek šios šalies prezidentas. Dabar, kuomet Italijos, Francijos ir Anglijos vien premierai figuruoja, tai Amerike augščiausia stovi prezidentas. Naminiuose gi reikaluose tai ir mažmožiais žmonės kartais kreipiasi į prezidentą. Jei kur labai daug uodų privysta, arba vabalai kur farmeriams ima jeibes daryti, arba krokodiliai palei Mississippi perdaug įsidrąsina, arba Meksiko banditai rubežių perlėkę, apiplėšia gyventojus, arba užsitęsia kur streikas, tai vis tokiuose atsitikimuose šaukiamasi į prezidentą. Tad labai svarbu įstatyti į Baltuosius Rūmus atsakantis asmuo.

Šiemet pripuola prezidento rinkimai. Tas įvyks ateinantį lapkričio pirmą utarninką. Vasarą bus partijų konvencijos ir jose nominuos savo kandidatus. Po to užvirs, užkunkuliuos Amerikos gyvenimas.

Socijalistų partija rodos bus pirmutinė, kuri laikys savo konvenciją būtent gegužio 8 d. Ji bus pirmutinė nominuoti kandidatą, bet paskutinė gavime balsų.

Darbo Partija turės konvenciją Chicagoj liepos 4 d.

Didžiosios partijos — republikonų ir demokratų dar nepaskelbė, kada seimuos. Neigi iškišo savo kandidatų.

Kas galės laimėti? Nėra reikalo statyti pavojun savo pranašiškos reputacijos. Bet štai kas galima pastebėti. Daroma pastangos nominuoti Hooverį. Tik bėda jam, kad jam nepatinka nei viena iš dviejų didžiųjų partijų. Be to jis sako, kad už save neagituosiąs, savęs nerekomenduosiąs, bet jei piliečiai jo norėsią, tai jis sutiksiąs kandidatuoti. Hooverį labai remia "The New Republic", reiškia jį remia Amerikos liberalai. Hoover turi ypatingą šansą tuo, kad jis pagarsėjęs labai plačiai. Wilson ir Hoover, tai žinomiausi amerikonai namie ir užsienyje. Hoover su savo rėmėjais turbūt išeis su kokiuo nors non-partisan susistatymu, ir nesiriš nei su republikonais, nei su demokratais.

Darbo Partija bus naujukė prezidentinėj kampanijoj. Jos kampanijai nereikės didelių išlaidų ir rėkimo kiek kapitalistinėms partijoms, jei turėtų kokį nors Hooverį kandidatu ir jei didžiųjų darbininkų organizacijų vadai jį remtų. Gi dabar Gompers, stovįs priešakyje didžiausios darbininkiškos organizacijos — Amerikos Darbo Federacijos, tebsilaiko nuo tiesioginio stojimo politikon. O jis yra ne be pritarėjų.

KOKS BUS LIETUVOS SEIMAS.

Už mėnesio (bal. 14-15) bus rinkimai į Lietuvos Steigiamąjį Seimą. Dabar ten verda rinkimų kampanija. Lietuvos žmonės yra patyrę bolševikų gerovių, gavę pamėginti socijalistų (Sleževičiaus) valdymo. Galėjo aiškiai pamatyti ką jie daro būdami prie valdžios vairo. Todel išrodytų, kad Lietuvos žmonės žinos už ką balsuoti. Bet žinome, jog socijalistai veidmainiavimo meistrai. Nesusipratėliams jie netik moka pasisakyti nesą priešingi nei tikybai, nei Bažnyčiai, nei dvasiškijai, o išleisti ir knygelę nurodančią, būk katalikas gali būti socijalistu. Amerikos lietuviai privalo daryti viską, kad bent kiek prisidėti prie laimėjimo Lietuvos krikščionių demokratų. Siųskite rinkimų kampanijai aukas per L. D. S. Centrą, siųskite tiesiog saviškiams kuodaugiausia knygelių, laikraščių ir paraginimų už ką balsuoti ir už ką ne.

Atsišaukimas.

AMERIKOS LIETUVIAI!

SUTEIKITE MŪSŲ KARŽYGIAMS ŠVIESOS SPINDULIŲ!

Lietuvos kariuomenė, savo ir priešo kraują liedama, didžiausiomis pastangomis bei vargais išvijo iš Lietuvos bolševikus ir vokiečių bei rusų bermontininkų plėšikus.

Lietuvos kariuomenė neleidžia amžiniems Lietuvos priešams, gobšiems lenkams giliau Lietuvon veržtis, kad mus visai pavergtų ir mūsų žmones dar labiau plėštų ir vėl juos į vergijos pančius pančiotų.

Lietuvos kariuomenė apgynė ir gina mūsų brolius ir jų turtą.

Lietuvos kariuomenė jau iškovojo Lietuvai garbingą vardą ir visam pasauly garsą.

Bet Lietuvos kariuomenei reikalinga ŠVIESA, reikalinga, kad NEI VIENAS LIETUVOS KAREIVIS NELIKTŲ NEPAMOKYTAS SKAITYTI IR RAŠYTI, kad negrįžtų namo neprasilavinęs. Gana tamsos mūsų brangioj Tėvynėj!

Todel kieno širdis dar gyva, kieno širdy dar tvaksi tėvynės meilė, PADĖKITE ŠVIESTI MŪSŲ KAREIVIUS: siųskite jiems knygų, siųskite aukų pinigais, už kuriuos bus perkamos kareiviams knygos, nes dabar, kada nutilo Lietuvos frontuose kovos, pradėta uoliai šviesti kareiviai: steigiami jiems knygynėliai, mokyklos, daromos paskaitos, didinama jų laikraštis "Kariškių Žodis".

Knygas ir pinigus siųskite tiesiai Lietuvon šiuo adresu: KAUNAS, "KARIŠKIU ŽODŽIO" REDAKCIJA, arba atiduokite į mūsų Delegacijos rankas Washingtone aiškiai pažymėjus, kad jie persiųstų "Kariškių Žodžio" Redakcijai.

Broliai amerikiečiai, nesigailėkite mūsų kariuomenei šviesos!

"Kariškių Žodžio"
Redakcija,
Kaunas, Lithuania.

KAS GIRDĖTI LIETUVIŲ KOLONIJOSE.

CICERO, ILL.

Puikus misijos priėmimas.

Mūsų kolonijos lietuviai 19 d. vasario susilaukė Lietuvos Misiją. Giliai įsibriežė jų kalbos į žmonių širdis. Dar ir po šiai dienai daugelis pasakoja savo įspūdžius tiems, kurie negalėjo sutilpti svetainėje.

Lietuviai savo akimis negalėjo tikėti, kad prieš savo akis jie mato Lietuvos viešpatijos buvusį ministerį p. Vileišį ir Majorą Žadeikį. Po caro valdžia, anot sakmės, žmonės prie augštų valdininkų ištolo net per devynis varstus nepriveidavo. Gi tą vakarą gerb. atstovai, be jokių ceremonijų maloniai ištiesę ranką, sveikinosi ir su pūslėta darbininko ranka, ir su šeimynų auklėtojoms ir su inteligentais ir su mergaitėmis. Nevienas savo sieloje manė: ‚Dieve, koks tai yra skirtumas širdžių tarp rusų ir tarp lietuvių valdininkų"!

Majorą Žadeikį lietuviai pamėgo.

Gerb. Majoras Žadeikis paliko ciceriečių širdyse neišdildomą įspūdį. Savo pasielgimu jis pasirodė esąs ne vien kaipo Lietuvos valdininkas ir karžygis, bet taip-gi prakilnios širdies ir demokratingo būdo asmuo. Moterų Sąjungos 2-ra kuopa per savo atstovę p-lę B. Šlegaitę įteikė gerb. Misijai pluokštą rožių (American beauties).

Prakalboms pasibaigus, kuomet žmonės buvo jau prasiskirstę, p. Žadeikis paėmęs tas rožes, skainiojo po vieną ir mėtė mergaitėms. Viena rožė nukrito tulai žilaplaukei ant kelių. Jos veidas nušvito ir pakėlusi tą gėlę prispaudė prie savo drebančių lūpų — gi akyse blizgėjo ašaros. Mergaitės, kurios pagavo rožes, jautėsi laimingomis. Reikia suprasti žmonių pagarbą ir meilę linkui Lietuvos atstovų, kad ne tik gautas rožes, bet ir nukritusius lapelius ir tuos žmonės surankiojo ir laiko savo knygose atminčiai, tarsi didžiausią brangenybę.

Ciceriečių ūpas pakilus — jie veikia.

Ši jaunutė ir mažutė kolonija negali pasigirti skaitliumi lietuviškų šeimynų. Jų čia randasi nedaugiau 400. Krautuvninkų ir-gi vos tik keletas. Bet ant tautos aukuro Ciceros lietuviai proporcionaliai imant paklojo daugiau negu bile kuri kolonija Amerikoje. Jau išparduota L. L. bonų už apie $16.000. Tai dar ne galas...

Didžiuma Cicero lietuvių šventai pildo ir moka pildyti pilietiškas priedermes. Jie jau ne kartą stojo į ekzaminus ir išdavė kvotimus su augštu laipsniu. Ypatingai jaunimas susispietęs į Lietuvos Vyčių 14-tą kuopą užsipelno pagarbos. Nebuvo nei vieno prakilnesnio Ciceroje darbo prie kurio Vyčiai nebūtų prisidėję. Štai kad ir prie pasitikimo Misijos, Vyčiai milžiniškus darbus nuveikė. Vyčiai pirmutiniai sumanė iluminuoti parodą bengališkomis ugnimis ir pasitikti Misiją su tinkamais militariniais saliutais. Toje iškilmėje dauguma vyčių dalyvavo Suv. Valstijų kareivių uniformose. Priešakyje parodos, vytės nešė tautos emblemas, romėniškas ugnis ir tt.

Reikia pažymėti, kad tarpe vyčių mergaičių, mes turime didei gabią veikėją vytę p-nią Račkienę. Ji nors mažytė atvežta tapo iš Lietuvos, vargiai gal atsimena savo gimtinės gamtos grožę, bet aiškiai matyti, kad jos gyslose teka lietuviškas kraujas, už tėvynę ji rodos gatava net savo gyvastį atiduoti. Kiti vyčiai, kaip tikri artileristai suplukę dirbo prie didžiųjų mortarų, leido į padanges raketas — orinius saliutus. Jie taip-gi daug prisidėjo prie dekoravimo svetainės.

Bonų pirkime, vyčiai savo quotą jau su kaupu išpildė. Visi vyčiai jau yra nusipirkę bonus. Net beturčiai universiteto studentai ir tie skolintais pinigais pirko bonus! Lietuvių Moterų Sąjungos ir L. D. S. kuopų nariai taip-gi pavyzdingai darbuojasi L. L. bonų reikale.

Ciceriečiai, mes iškėlę veliavą, nenuleiskime ją žemyn! Visi išvieno su spragilais kulkime, kad būtų Lietuvai duonos. Skolinkime Letuvos valdžiai pinigus patys ir kitus raginkime kad skolintų!

P. G.

EAST ST. LOUIS, ILL.

Nedėlioje, 14 d. kovo Lietuvių parap. bažnyčioje prasidės 40 val. atlaidai ir trauksis iki utarninko vakarui. Kaip girdėjau iš vietos klebono kun. S. E. Kolesinskio, tai daugybė svečių kunigų šiais metais pasižadėjo atsilankyti iš Chicagos ir apielinkės kolonijų. Be abejonės bus iš Chicagos gabių pamokslininkų. Tad širdingai meldžiame atsilankyti iš visų apielinkės miestukų ant iškilmingų atlaidų ir atlikti sykiu velykines pareigas ir sykiu pasiklausyti gabių pamokslininkų pamokslų.

Tuojaus po velykų, pirmą nedėldienį, Šv. Cecilijos Choras ir L. Vyčių kp. rengia gražų didelį teatrą su dainomis. Jau senai rengiasi, bet matytis bus vienas iš gražiausių teatrų su dainomis, nes rengėjai visas pastangas deda, kad puikiausia atliktas būtų darbas.

Čion tuo tarpu darbai gerai eina ir oras geriausias: nei šilta, nei šalta.

Kaip kitose kolonijose, taip ir čion jau senai sutverta stotis bonų pardavinėjimui, kurios pirm. yra gerb. klebonas S. E. Kolesinskis.

Svečias.

C. BROOKLYN, N. Y.

L. D. S. 10 kuopa laikys susirinkimą šv. Jurgio par. svetainėje, sekmadienyje, kovo 14 d. 12:30 val. p. p.

Gerbiamieji nariai, malonėkit susirinkti; be abejonės turėsim svarbių reikalų apkalbėti.

Ga! ne visi C. Brooklyniečiai žinote, kad čia jau yra susitvėręs komitetas, kuris laiko susirinkimus kas ketvergas 8 val. vakare 207 York gt. ir pardavinėja Lietuvos Liuosybės bonus.

Skolinkime pinigus Lietuvai! Nepaisykime tokių žinių, kurios gal tik melagystes arba perdaug iškreiptų kokių papirktu reporterių. Mes žinom, kad priešų gaujos tykoja mūsų apsileidimo ir mūs tautos praradimo.

Rep.

BALTIMORE, MD.

Tai bent draugija.

Pastaruoju laiku pasirodė Šv. Jurgio dr-jos vieši apgarsinimai. Kokios jos išlygos? Be kitko sako: "Ši draugija yra sutverta ant tikrų krikščioniškų pamatų, bet nei vieno nevaržo: gali priklausyti visi." Tai vadinasi iš tokios draugystės nei avinas, nei asilas. Didžiausia gėda mūsų šv. Jurgio dr-jai, kad keliems iškrypėliams davėsi padaryti pagal savo norą ir dabar toji dr-ja tarnauja tik laisvamanybei.

Aš pats

NEW BRITAN, CONN.

LDS. 36 kp. laiko mėnesinius susirinkimus kas trečias nedėldienis mėnesio. Draugai ir draugės, malonėsite patėmyt ir nepamiršt ant susirinkimo apsilankyt. Sekantis susirinkimas įvyks 21 kovo. Būtų geistina, kad visi atsilankytūt, nes turim daug reikalų apsvarstyti.

Rašt. B. Matulevičiutė.

BALTIMORE, MD.

14 d. kovo bus laikytas mėnesinis L. D. S. susirinkimas 4:30 val. po pietų šv. Alfonso salėj. Jau du mėnesiai kaip laikėm susirinkimą, už tai visi nariai privalo ateiti, nes reikalų turim daugybes aptarti ir taip-gi naujų narių nepamirškite atsivesti. Mes katalikai turim vienytie, kad kokie ten bolševikai nuduodančiais darbininkų užtarėjais mus už nosių nevedžiotų. Kuo daugiau susiorganizuosime, tuo drūtesni būsime prieš priešus.

Kp. Rašt. A. B.

WATERBURY, CONN.

Pereitą nedėlią LDS. kuopa buvo parengusi metinį apvaikščiojimą tautiškos dienos. Pirmiausia buvo atgiedota Amerikos ir Lietuvos himnai. Paskui p. J. Alekna trumpai ir karštais žodžiais paaiškino svarbumą dienos. Toliaus sekė programas — deklamacijos, prakalbos, vaizdelių iš Lietuvos atvežtų rodymas. Viskas gerai nusisekė.

Ten buvęs.

PHILADELPHIA, PA.

Lietuvos Vyčių 3 kp. turėjo apvaikščiojimą tautiškos šventės — Šv. Kazimiero 4 d. kovo vakare šv. Kazimiero mokyklos svetainėje. Buvo įdomių veikalėlių perstatyta. Taip-gi šv. Kazimiero mokyklos mokiniai vieną veikalą perstatė vardu "Kryžiai". Po tam gerb. kleb. kun. J. J. Kaulakis kalbėjo.

Po tam buvo padaryta kolekta Tautos Fondui. Nors publikos nelabai daug tebuvo, bet matyti, kad atjaučia tą užmanymą.

Gerb. kun. J. J. Kaulakis aukojo $25.00.

Po $5.00: P. Danilaitis, J. Bakeris, V. Varvalis, Kaz. Kisielis.

Povilas Klusas $3.00.

Po $2.00: Kun. J. Valančiūnas, p. Stankus, St. Žvygaitis, K. Aršilis, P. Poškienė, A. Meškauskienė, J. Radziulis, P. Staknis.

Viso labo buvo $78.91.

Puikiai nusisekė viskas. Publika buvo užganėdinta.

V. S.

MAIZEVILLE, ILL.

Vasario 29 d. nedėlioj gerb. kun. Valaitis pagarsino bažnyčioj susirinkimą 4 val. po mišparų Lietuvos bonų platinimo reikale. Žmonių susirinko nedaug, bet vis-gi pavyko sutverti komitetą. Perstatyta ir išrinkta šie: pirm. — Mart. Dumbliauskas, ižd. — Juozas Milutis, rašt. — Ant. F. Laurusevičius.

Mūsų gerb. kleb. inešė, kad surengti prakalbas Gilbertone 5 d. kovo, kur atsilankys kalbėtojas p. Mastauskas. Kviečiami visi lietuviai ir lietuvės prisidėti ir paremti šią pirmą Lietuvos paskolą.

J. Velička sutiko nelaimę mainose, puldamas iš viršaus. Gaila, kad negalėdamas priisdėti prie pasidarbavimo Lietuvos paskolos labui, bet tikimasi, kad vis parems jam galimais būdais, nes jis labai uolus veikėjas.

A. F. Lietuvos Sūnus.

GILBERTON, PA.

Kovo 5 d. buvo laikyta prakalbos P. Sidaro svetainėj. Žmonių susirinko neperdaugiausia iš priežasties biaurous oro: lijo, snigo ir pustė. Prakalbos buvo surengtos Lietuvos paskolos reikale. Kalbėjo Mastauskas, Lietuvos misijos ingaliotinis. Nurodinėjo dabartinį Lietuvos padėjimą, kad yra greitai reikalinga Lietuvos valdžiai piniginė pagalba. Ragino ir kvietė žmones pirkti Lietuvos Laisvės Paskolos bonus.

Paskolos stoties rašt.

RACINE, WIS.

Atviras laiškas "Sandarai".

"Sandaros" No. 9 randasi korespondencija iš Racine, Wis. po kuria pasirašo R—tis. Be kitko rašo:

"Pas mus kaip užėjo ant komunistų medžioklė, tai tuli didvyriai nežinodami kur dingti ir kad savo kailį paslėpus, daro klebonui gerą biznį. Pirmiaus buvo parapija ant bankruto krašto, o dabar kaip iš pieno plaukia".

Šiuomi griežtai reikalaujame, kad "Sandara" išduotų viršminėto korespondento pavardę ir jo adresą, nes melagingas šmeižtas negali pasilikti, bet kad būtų prirodyta faktiškai: kokiu būdu klebonas arba parapija daro su komunistais kokį biznį.

Atsakymo laukiama iki kovo 20 d. 1920 metų. Jei nebus reikalavimas išpildytas, tai apie šmeižtą bus pranešta, kam reikia.

J. Kesminas.

BRIGHTON, MASS.

LDS. 22 kp. laikytame susirinkime 5 d. kovo nutarta daug svarbių dalykų. Buvo išduotas raportas delegatų, kurie dalyvavo apskričio suvažiavime Cambridge, Mass. Iš raporto pasirodė, kad L. D. S. Naujosios Anglijos suvažiavime daug svarbių dalykų nutarta. Raportą susirinkimas vienbalsiai priėmė. Toliau nutarta surengti svarbias prakalbas L. D. S. labui, kada tik bus patogiausias laikas. Taippat 22 kp. nutarė L. D. S. namo boną iš kp. iždo papirkti. B. Ajanskas, kp. pirm. paaiškino namo svarbą ir ragino, kad kožnas kp. narys pasipirktų, nors po vieną boną, o kas išgali ir po daugiau. Tą vakarą išparduota namo bonų už $400. Patartina, kad 22 kp. nariai neatsiliktų nuo kitų kolonijų.

Lakštingola.

CAMBRIDGE, MASS.

Pranešimas.

Šiuomi pranešam dr-jom ir kuopom idant nerengtų nei jokių programų 11 d. balandžio 1920 m., nes dr-ja Nekalto Prasidėjimo Panelės Švč. rengiasi prie iškilmingo apvaikščiojimo 10 metų savo gyvavimo sukaktuvių. Rengiamas yra didelis programas, todel gerb. dr-jos ir kuopos malonėkite savo programų nerengti ant minėtos dienos, idant neužkenktūmėm vieni kitiems.

Valdyba.

LINDEN, N. J.

A. L. R. K. Mot. Sąjungos 53 kp. laikė savo mėnesinį susirinkimą vasario 15 d. Nors mūsų kuopelėj nedaug narių, bet visos, kurios tik susipažinę su šios brapgios organizacijos reikalingumu ir naudingumu. Nutarta veikti ateityj ir tikimasi jog ir tos moterėlės, kurios kenkia ir kitas atkalbinėja iš mūsų tarpo bei mūsų kuopelės nares, o šaukdamos ir siūlydamos kokią liberališką laisvamanišką vienybę, susipras ir ateis ir prisirašys prie mūsų, o mes katalikės moterys ir merginos neturime jų klausyti ir prie tos Vienybės eiti, o tik mes turime žiūrėti katalikų Vienybės, tai Federacijos. Ir kur tik mes pažvelgsime, tai visur mūsų darbai atlikti su didžiausiu pasisekimu, nes mes Dievui ir tautai. Štai šio susirinkimo nutarimai: Nutarta paskirti auką $10 iš kp. iždo del Liet. Raud. Kr. Rem. vietinio skyriaus, kuriuos priduos komisija — M. Kazakevičienė ir V. Mičiuliutė. Taip-gi mūsų kuopelės beveik visos narės darbuojasi del L. R. Kr.: mezga svederius ir pančekas ir tt. Nutarta surengti prakalbas ir linksmą vakarėlį, kokio šioj kolonijoj da nebuvo. Nutarta užkviesti didžiai pasižymėjusias ypatas veikime, tai Raseinių Magdę. Sąjungietės ir-gi perstatys du veikalu: "Dvi Kūmutės" ir "Girtuoklė su Blaivininku". Del surengimo prakalbų ir šio vakarėlio išrinkta komisija iš Ag. Liudvinaitienės ir p-lės V. Mačiuliutės ir tikimasi, jog bus surengta tuoj po Velykų, 11 d. balandžio ir užimta svetainės. Taip-gi turiu pažymėti, atsiliepiant į visas Lindeno lietuves moteris katalikts kviesdama, kad kiekviena, kuri tik norėtų prisirašyti, tai dabar ir geriausia proga prigulėti prie Moterų Sąjungos. Pažiūrėkit gerb. kokia nauda iš prigulėjimo prie Sąjungos. Prigulinčios narės į Apsaugos sk. gauna $150 pomirtinės, o prigulinčios į Pašalpos skyrius gauna: po $5. ir po $10. į savaitę. Be to gauna organą "Moterų Dirvą".

Norinčios gauti informacijas pagal Sąjungos konstituciją, kreipkitės prie kuopos raštininkės Ag. Liudvinaitienės, Wood Ave., palei Town Hall, Linden, N. J.

Sąjungietė.

NEWARK, N. J.

Vietinis L. R. Kr. Remėjų skyrius laikys mėnesinį susirinkimą 14 d. kovo š. m. 3:30 val. po pietų Šv. Jurgio salėj. Visus narius ir prietelius nuoširdžiai rašome dalyvauti. Susirinkimas yra labai svarbus: daug įdomių dalykų reikia aptarti.

S. J. M.

ALEKS. KRENČIUS,
L. D. S. Chicagos Apskričio pirmininkas, žymus ir trimtas veikėjas Cicero, Ill. Treti metai yra nut. raštininku L. D. S. 49-tos kuopos. Duosniai aukauja tautos ir kitiems prakilniems reikalams.

— *Darbininkas.*

PITTSBURGH, PA.

Dvejos prakalbos.

Vasario 29-tą š. m. į šią koloniją užsuko p. J. K. Milius, narys Lietuvos Militarės Misijos Suvienytose Valstijose. Nors oras buvo labai nepatogus, labai šaltas ir prakalbos ruošta greituoju, klausytojų prisirinko apštus būrys ir aukų minėtos Misijos reikalams sumetė $117.20.

Aukojo sekanti asmens:

K. Stulga $10.00.

Po $5.00: Kazys Čaras, P. Masandukas, F. Pikšris, M. Stankevičius, M. Blažaitienė, J. Černiauskas, Kastas Stravinskas, Ona Kinderienė.

V. Kaupinis $4.00, kun. J. J. Sutkaitis $3.00.

Po $2.00: Juozas Paleckis, Juozas Petrauskas, A. Stučka, Ignas Raškevičius, S. Bagurskas, A. Rimkūnas, K. Kundrotas, V. Slančiauskas, J. Radziukinas, Kastas Račkauskas, V. Daunoras.

Po $1.50: Bronis Gaidys, Ig. Balčius, Jonas Aleksionis, J. Zinkus.

Po $1.00: Tadas Andriuška, Kazys Aleliūnas, Juras Dičius, J. Kuizinas, V. Tarielius, J. Šliupas, Zigmas Jasiukonis, K. Juozokėnas, Kastas Petkus, A. Zalieckas, A. Butkus, D. Longinas, A. Grušauskas, Kazė Bižiūtė, J. Barčiauskas, J. Vasiliauskas, P. Kazlauskas, A. Radziukynas, J. Milius, J. Naujalis, A. Sutkaičiutė, B. Lapeika, I. Makaravičius, J. Jereminas, J. Dailida, J. Jasulaitis, A. Stankevičius, K. Sakauskas, K. Lukša, I. Lukša, J. Zimnickas, Pr. Balčius, P. Blaževičienė, M. Karužienė, V. Blaževičiutė, J. Pundžius, J. Janulis, J. Kasputis, A. Radziukynas, J. Teškus, J. Kazlauskas, J. Lipinskas, L. Jaruševičius, A. Rusinas, R. Staniuliutė, J. Kildušis, J. Stankevičius, J. Blėkas, P. Vanagas, p-nia Varašienė, Pr. Stravinskas, E.V. Vaišnoras, M. Gražulis, K. Bražinskas, O. Pavala, O. Linkienė, Pr. Stoga, O. Dikevičienė, J. Apolinaras, J. Gurevičienė, D. Golumbauskas, A. Barauskas, A. Struoga, V. Bonza, J. Kauneckis, A. Zdanavičius, M. Večkis, J. Tamkiavičius, J. Lupanskis, S. Raudonis, J. B. Tomkiavičius, Pr. Gilius, p-nia Pikutis, R. Kaupiniutė, M. Bucevičienė, M. Avižieniutė, p-nia Kazakeviičenė, K. Dubosaitė, A. Jaciunskas, A. Zamblauskienė, R. Balčiuvienė ir A. Janulevičius $2.00.

Po rinkliavai, kalbėtojas ragino įstoti visiems į Lietuvos Šargų eiles ir užsirašė, regis, apie 31 narys.

Pirmadienyje, kovo 1-mą, š. m. atsibuvo antros prakalbos, būtent gerb. Kun. P. Saurusaičio, tikslu rinkimo aukų našlaičiams Lietuvoje. Paskutiniojo kalbėtojo neteko man girdėti—pervėlai nueita į svetainę.

Aukų ir čia surinkta apie $70.80. Po $2.00 aukojo J. Laimauskis, K. Stravinskas, J. Dailida, K. Stulgaitis; po $1.00 V. Stučkienė, O. Milinkevičienė, Maceikis, K. Zimnickas, J. Godliauskis, J. Bartininkas, K. Račkauskas, K. Vingris, A. Valinčius, J. Petraitis, J. Stankevičius, J. Pakrosnis, Aleliūnas, B. Gilis, Jonas Janulis, Jitva Navickienė, J. Linkienė, I. Burevičius, P. Martinaitienė, Valavičienė, M. Blažaitienė, Černiauskas, Bubelienė, Blaževičiutė, Stravinsikenė, Pakauskas, P. Pikšris, K. Soliunas, Pr. Strauga, Pr. Marčiukonis, Zinkienė, C. Buctvičienė, Sinkevičienė, Jasulaitienė, M. Mickevičiutė, Teklė Bikinaitė, Mar. Norbutienė, Mar. Kauneckiutė, Ant. Barkus, Mar. Gurevičiutė, J. Gurevičiutė, Ona Juodsnukis, Juozas Daukšas, Juozas Barčiauskas.

Atėjus man svetainėn, vakaro komitetas perdavė man pagarsint vardus aukojusių, bet surašuose kai kurių rinkėjų labai neaiškiai užrašyta, tai sunku buvo išskaityti. Už tad teisingai užrašyta, dovanosit, nes tai ne nuo manęs priklauso.

J. G. Milius.

LEWISTON, ME.

Šmeižtas užmetamas ant L. Vyčių.

"Laisvės" 45 num. tilpo iš Lewistono melaginga ir šmeižianti korespondencija, po kuriai pasirašo Lewistonietis. Girdi sako ir Lewistone randasi šnipų, kurie bando iždavinėti komunistų pasekėjus policijai, bet policija neatkreipus į tai domos ir nedarius ablavų, gi Vyčiai nei nepasijuto kaip ant jų užėjo ablavas. Girdi, vienas Vytis išgadinęs 4 metų mergaitę tulo J. V. pabėgęs, dabar policija jo ieškanti.

Aš vardan L. Vyčių organizacijos reikalauju, kad prirodytų ar tas, kuris išbėgo nežinia del kokių priežasčių prigulėjo kada nors prie L. Vyčių kuopos ir tai panašių kitų draugijų. Minėtas pabėgėlis niekuomet neprigulėjo prie L. Vyčių kp. nei kitų tai panašių dr-jų. Aš reikalauju vardu L. Vyčių kuopos kad tas melagingas šmeižtas butų atšauktas. Jei ne, tai mes griebsimės kitokių priemonių, kad apginti savo vardą ir užstoti kelią tiekms begėdiškiems melagiams ir šmeižikams.

Lewistono Vyčiai energingai darbuojasi del Lietuvos tėvynės labo rengdami visokius naudingus vakarus. Mergaitės ir nekurie vaikinai lanko įvairius vakarinius kurus: muzikos ir kitokių profesijų, liuosą laiką sunaudoja naudingiems tikslams. Ir tie, kurie nelanko vakarinių mokyklų ir-gi neleidžia veltui laiką ir jokio bendro neturi su visokiais šmeižikais ir melagiais.

P. U. J.

CAMBRIDGE, MASS.

Kovo 7 d. vakare buvo prakalbos Saldžiausios Širdies V. J. pobažnytinėje salėje. Nors ir šalo tą dieną, btt žmonių atsilankė skaitlingas būrelis. Kalbėtojas buvo gerb. kun. K. Urbonavičius. Kalbėjo gana ilgai apie dr-stės reikalus, išaiškindamas pamatines taisykles jos ir kokią svarbą ji neša katalikams ir tt. Dar daug kalbėjo ir apie kitus svarbius nuotikius mūsų tėvynės Lietuvos. Toliaus kalbėjo vietinis veikėjas A. Vaisiauskas, apibrieždamas šių dienų bėgančius dalykus ir tam panašiai. Prisirašė apie 10 naujų narių. Susirinkusių ūpas buvo labai geras. Rodos visi buvo pilnai patenkinti. Yra pageidaujama, kad tokių vakarų būtų ir daugiau surengta. Vakaro vedėju buvo p. Dagutis.

Vargdienis.

Providence parko ploto ant gyventojo atseina daugiausia, Atlantoj mažiausia.

New Yorko mieste viešos nuosavybės atseina ant gyventojo daugiausia. Birminghame mažiausia.

UŽSIRAŠYK LIETUVOS LAIKRAŠČIŲ

"KARIŠKIŲ ŽODIS" išeina Kaune — savaitinis — metams $2.00, pusei metų $1.00.

* * *

"LAISVĖ" Krikčionių Demokratų Partijos organas išeina Kaune — dienraštis—metams $10.00, pusei metų $5.00, 1 mėnesiui $1.00.

"DARBININKŲ GYVENIMAS" išeina Kaune, savaitinis — metams $1.00.

Prenumeratas siųskite:

Lithuanian Sales Corporation,
414 Broadway,
Boston 27, Mass.

L. D. S. REIKALAI.

PROTOKOLAS

Naujosios Anglijos L.D.S. apskr. 6-to suvažiavimo.

L.D.S. 6-tas Apskr. suvažiavimas įvyko vasario 22 d., 1920 m. Lietuvių parap. pobažnytinėj salėj Cambridge, Mass.

Suvažiavimą atidarė 1 val. po pietų V. J. Kudirka Apskr. pirm. Maldą atkalbėjo vietinis klebonas kun. Pr. Juškaitis. Vesti sesijų tvarką vienbalsiai išrinkta apskr. valdyba ir maršalka A. Vaisiauskas. Delegatus prisiuntė sekančios kp.: 1 kp. So. Boston, Mass. P-lė M. Žukauskaitė, A. Zaleckas, A. Naudžiunas, J. Meškauskas, A. F. Kneižis, A. Staniuliutė, M. Kilmoniutė, J. Steponaitis, Z. Klapatauskas, J. Glineckas. 2-ra kp. Montello, Mass. M. Abračinskas, V. Pigaga, O. Kašetaitė. 3-čia kp. Norwood, Mass. K. Akstinas, A. Kavaliauskas, B. Stašaitis, A. Čeikienė, J. Pileckas, V. J. Kudirka, A. J. Navickas. 7-ta kp. Worcester, Mass. J. Svirskas, J. Ramonas. 8-ta kp. Cambridge, Mass. S. Naujalis, Ant. Vaisiauskas, Vl. Jakas, O. Šimboliutė, Z. Tamošiunas. 22 kp. Brighton, Mass. B. Ajauskas, S. Kudarauskas, A. Baužinskas. 56 kp. Hudson, Mass. M. Pauplis, 70 kp. Lawrence, Mass. A. Stravinckas, J. Čebatoriutė, M. Vilkišius. 74 kp. Manchester, N. H. K. Žukauskas. L.D.S. nariams leista dalyvauti su patariamu balsu.

Įnešimų ir mandatų sutvarkymui išrinkta komisija: O. Kašetaitė, J. Svirskas, K. Žukauskas. Pereito suvažiavimo protokolas vienbalsiai priimtas. Seka laiškų skaitymas. Laiškas nuo Montello lietuvių Šv. Roko parapijos su užkvietimu L.D.S. dalyvauti išvažiavime 4 d. liepos. Laiškas priimtas ir suvažiavusieji delegatai pasižadėjo ant tos dienos nieko nerengti ir dalyvauti Montello išvažiavime. Antras laiškas nuo "Darbininko" redaktoriaus Pr. Gudo ir administratoriaus A. F. Kneižio. Laiškia pažymi, kad nereikalauja atlyginimo už padarytas jiems išlaidas laike Naujosios Anglijos Apskr. maršruto prakalbų. Laiškas **priimtas** garsiu delnų plojimu. Laiškas nuo Z. Klapatausko, kuriame reikalauja apmokėti išlaidas, kurias turėjo rengime N. A. Apskr. išvažiavimo. Laiškas priimtas ir nutarta išlaidas apmokėti. Tas pavesta išvažiavimo komisijai, kuri ištirs visas bilas ir apie tai praneš apskr. Valdybai.

Raportai Apskričio Valdybos.

Pirm. V. J. Kudirkos ir rašt. A. J. Navicko raportai vienbalsiai priimti. Raportas iždininko M. Abračinsko, kuris paaškino, kad apskr. ižde randasi su šios dienos priduotais $2.40c. viso $4289. Raportas vienbalsiai priimtas. Raportas iždo glob. J. Kriviutės priimtas, antra iždo glob nepribuvo ir jokio raporto nepridavė. Raportas nuo pereitų :. etų N. A. apskr. išvažiavimų, kurie buvo Lawrence, Mass. ir Hudson, Mass. Raportą iždavė Z. Klapatauskas, J. Glineckis, A. Kneižis. Iš raportų paaiškėjo, kad išvažiavimai davė gryno pelno $395.24. Pelnas skiriamas "Darbininko" morgičių sutriuškinimui. Už tokį uolų pasidarbavimą išvažiavimo komisijai delegatai dėkojo atsistojimu. Tame daugiausia pasidarbavo šios ypatos: Z. Klapatauskas, A. Kneižis, J. Glineckis, A. Vaisiauskas, S. Kudarauskas, V. Širka, L. Čebatoriutė, J. Kriviutė, O. Bugailaitė, M. Žukauskaitė, Z. Žukauskaitė, K. Kazekevičiutė, J. Palaima.

Likusieji nuo išvažiavimo nekurie daiktai liko neišlaimėti pavesta 56 kp. Hudson, Mass. kad kp. išleistų likusius daiktus ant išlaimėjimo o pinigus sugrąžinti apsk. valdybai.

Raportas rengimo koncerto komisijos, išdavė M. Žukauskaitė, paaiškėjo, kad koncerto negalima buvo surengt. Senoji koncerto rengimo komisija pasižadėjo koncertą surengti.

Seka nutarimai bei įnešimai. Pakeltas klausimas "Darb." namo reikale ir išnešta rezoliucija, jog Naujosios Anglijos Apskr. suvažiavimas labai džiaugiasi, kad L.D.S. namas suderėtas ir induoti rakpinigiai. Susirinkę delegatai žinodami perkamą namą, jo kainą ir vietą pripažįsta, jog pirkinis kogeriausias ir pasižadėjo patys pirkti namo bonus ir platinti juos tarpe L.D.S. narių ir prietelių.

Delegatai suprasdami reikalingumą nuosavo namo ant vietos išpirko namo bonų už 1050.00.

"Darb." bendradarbiams atlyginimo reikale suvažiavusieji delegatai užgiria "Darb." atsišaukimą bendradarbiams atlyginimo reikale. Delegatai pasižada patys remti ir kitus narius raginti aukauti. Suvažiavimas atsišaukia į visas L.D.S. kuopas ir "Darbininko" prietelius prisidėti prie atlyginimo už gerus raštus Europos lankantiems aukštus mokslus lietuviams. Tam tikslui padaryta kolekta ir surinkta $27.92. Pinigai perduoti A. F. Kneižiui, L.D.S. Centro Sekr.

Inešimas 1 kp. ir 74 kp. kad ateinančią vasarą butų rengiamas N. A. A. **išvažiavimas.** Nutarta rengti apskr. išvažiavimas o likęs pelnas bus skiriamas Liet. Krikščionių Demokr. Partijai Lietuvoje.

Išvažiavimo surengimui išrinkta komisija: J. Steponaitis, A. F. Kneižis, p-lė M. Žukauskaitė, J. Glineckis, Z. Žukauskaitė, M. Abračinskas, V. Pigaga, K. Akstinas, A. Kavaliauskas, J. Naujalis, V. Jakas, B. Ajauskas, M. Brikaitė, L. Čebatoriutė, K. Žukauskas, Z. Klapatauskas.

Inešimas 74 kp. kad "Darb." virstų dienraškiu, kad L.D.S. kp. ir nariai remtų L. L. Sargų Sąjungą.

Suvažiavimas užgiria ir pritaria rėmimui L.L. Sargų Są-gos prisilaikant Katalikų Federacijos nutarimų.

Pageidaujama, kad apskritys paskirtų dovaną tai kuopai, kuri daugiausia prikalbins naujų narių prie L.D.S. iki ateinančio suvažiavimo. Nutarta nuskirti dovanos ir sekančiam apskr. suvažiavime pagerbti tą kuopą, kuri gaus daugiausia naujų narių.

3 kp. Ineša, kad suvažiavimas paragintų Lietuvos valdžią kas link išdalinimo žemių bežemiams Lietuvos gyventojams.

Kadangi šitas klausimas rupi labiaus patiems Lietuvos gyventojams tad suvažiavusieji delegatai pasižada ant kiek išgalint remti Krikš. Demokratų partiją Lietuvoje, kuri pirmutinė stovi už žemių išdalinimą Lietuvoje. Nutarta pasiųsti pasveikinimo laišką Lietuvos prezidentui A. Smetonai ir Liet. Krikš. Demokratų partijai. Kad sekantis apskr. suvažiavimas butų laikomas Worcester, Mass.

Besvarstant paaiškėjo, kad Worcester'yje dar nesenai buvo apskr. **suvažiavimas.** Nutarta sekantį apskr. suvažiavimą, kuris įvyks birželio mėn. laikyti Hudson, Mass. Apskr. pageidauja, kad organas "Darbininkas" visuomet teiktų pirmą vietą del L.D.S. kuopų, nežiurint kokia kuopa prisiųstų žinutę apie L.D.S. kp. veikimą. Išreikšta padėka vietiniam klebonui kun. Pr. Juškaičiui už suteikimą salės o L.D.S. 8 kuopai už taip malonų priėmimą. Suvažiavimas dėkuoja atsistojimu.

Kasos stovis. Buvo $4289. 8 kp. Cambridge, Mass. užsimokėjo $3.25. Nuo išvažiavimo liko pelno $395.24. Viso $441.38.

Sesijos užsibaigė su malda, kurią atkalbėjo vietinis kleb. kun. Pr. Juškaitis 7-tą val. vakare.

Pirm. — V. J. Kudirka,
Rašt. — A. J. Navickas.

L.D.S. N. A. Apskričio Valdybos adresai:

Pirm. — **V. J. Kudirka,**
37 Franklin St.
Norwood, Mass.

Vice-pirm. — **M. Žukauskaitė,**
1 Grimes St.
So. Boston, Mass.

Rašt. — **A. J. Navickas,**
58 Heaton Ave.
Norwood, Mass.

Iždin. — **M. Abračinskas,**
187 Ames St.
Montello, Mass.

Kasos glob.: **M. Brikaitė,**
47 Vale St.
So. Boston, Mass.
J. Kriviutė,
53 Brook St.
Lawrence, Mass.

Laike L.D.S. N. A. apskričio suvažiavimo į "Darb." bendradarbių fondą aukavo šios ypatos:

A. Kavaliauskas 5 dol. M. Abračinskas 5 dol.; kun. Pr. Juškaitis 2 dol. A. Žukauskas 2 dol.

Po $1.00: St. Noreika, Andr. Naudžiunas, J. Svirskas, J. Naujalis, Kudarauskas, A. Baužinskas, B. Ajauskas, A. Vaisiauskas, A. F. Kneižis, V. Jakas, J. Stravinskas, V. Kudirka, Z. Klapatauskas, V. Pigaga. Kiti aukavo po mažiau. Viso $27.92c.

AR VĖLINASI.

Jei Tamstoms "Darbininkas" pastaruoju laiku vėlinasi, tai ne mūsų kaltė. "Darbininkas visu laiku atiduodamas paštui reguleriai. Bet atsiminkite, jog pastaruoju laiku buvo viesulos, pustymai, nesvietiškas sniego dribimas, kurs sutrukdė traukinius ir kartu paštą. Laiškai ir-gi vėlinasi. Kaikurie pranešimai, užtrukę kelyje, negalėjo visai būt įdėti arba negalėjo ankščiau būt sunaudoti.

Nuosfolių del gaisrų mažiausia yra Baltimorėj, daugiausia Birminghame.

Geriausia grįstas miestas yra Baltimore, blogiausia Salt Lake City.

Paskutinė Proga Pirkti
Lietuvių Prekybos Bendrovės
ŠĖRUS PO $5.00

Bendrovė yra nutarusi baigti pardavinėti pirmąjį 50,000 šėrų po $5.00. Kada 50,000 šėrų bus išparduota tada kiti likusieji šėrai bus pardavinėjami po $6.00.

Kadangi jau 44,251 šėrų yra išparduota, tai lieka pardavinėti po $5.00 tiktai 5,749 šėrai. Todel kurie dar norite šėrų pasipirkti po senąja kaina, tai pirkite dabar.

Siųskite čekius, money orderius ar pinigus registruotuose laiškuose ant sekančio adreso:

LITHUANIAN SALES CORPORATION,

414 BROADWAY, SO. BOSTON 27, MASS.

HARTFORDO IR APYLINKĖS LIETUVIŲ ATYDAI!

GERBIAMI TAUTIEČIAI:—

Norime pranešti visuomenei, kad mes esame pirmi lietuviai graboriai Hartford'e. Taip-gi turime laisnius balsamuotojų iš "Board of Health". Mes visados esame pasirengę patarnauti savo tautiečiams koprielankiausiai ir pigiaus negu svetimtaučiai.

Tai-gi reikale laidotuvių kreipkitės žemiaus nurodytu antrašu. Turime savo automobilius, kuriuos parsamdome del krikštynų, veselijų ir kitokių pasivažinėjimų. Visais tam panašiais reikalais kreipkitės pas mus. Mes duosime geriausį patarnavimą. Todel nepamirškite lietuvių.

WAŠKELIAUČIUS IR AUKŠTIKALNIS
LIETUVIAI GRABORIAI
16 Charter Oak Ave., Hartford, Conn.
Tel. Charter 2393

Dabar žiemomis žmonės labiau serga, negu prieš 50 metų.

ŠV. JONO EVANGELISTO PAŠALPINĖS DR-JOS VALDYBA
SO. BOSTON, MASS.

Pirm. — Motiejus Žioba, 539 E. Seventh St., S. B.
Vice-pirm. — Jonas Galinis, 20 Vinfield St., S. B.
Prot. Rašt. — Jonas Glineckis, 277 Silver St., S. B.
Fin. Rašt. — M. Brikaitė, 47 Vale St., S. B.
Kas. — Andr. Naudžiūnas, 16 Vinfield St., S. B.
Maršalka — Step. Navickas.

Draugija laiko susirinkimus kas trečią nedėldienį ki kvieno mėnesio 2:00 val. po pietų Bažnytinėje Salėje, So. . ston, Mass.

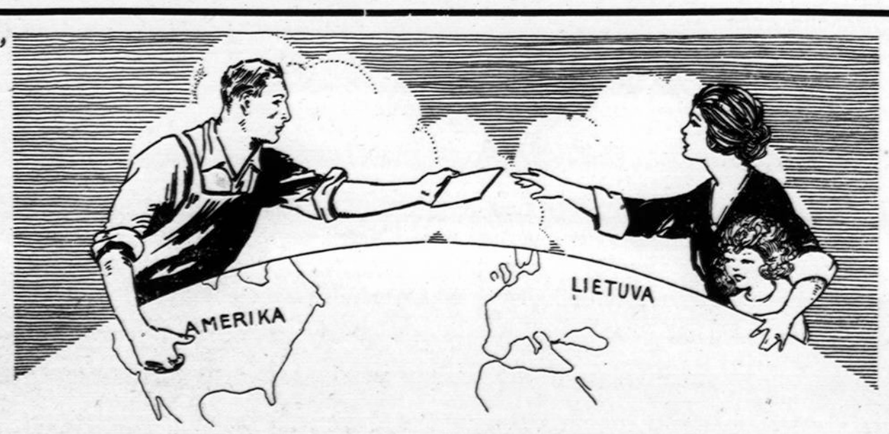

Ištiesk Pašalpos Ranką Saviškiams Lietuvoje.

AR ŽINAI

kad tas yra visiškai galima; kad per Lietuvių Prekybos Bendrovę Tamsta greitai gali pasiųsti pinigų saviškiams Lietuvoje?

Kadangi tiek daug pinigų jau yra siunčiama per Bendrovę ir keliai persiuntimui ant tiek palengvėjo, kad dabar

Mūsų kainos auksinų nupi			gintos ir yra tokios:		
100	auksinų	$2.00	2,000	auksinų	40.00
200	"	4.00	3,000	"	60.00
300	"	6.00	4,000	"	80.00
400	"	8.00	6,000	"	100.00
500	"	10.00	9,000	"	150.00
1,000	"	20.00	12,000	"	200.00

PERSIUNTIMAS GVARANTUOTAS

Mes jau gauname žinių, kad pinigai per mus siųsti nueina Lietuvon ir yra išmokami į vieną mėnesį laiko.

Del platesnių informacijų rašyk tuojaus ant žemiau paduoto adreso. Jei nori tai gali pinigus mums priduoti aiškiai surašytą savo adresą ir kam pinigus siunčiate ir mes juos tuojaus pasiųsime.

LITHUANIAN SALES CORPORATION,
414 W. BROADWAY, BOSTON 27, MASS.

IŠ FEDERACIJUS TARYBOS RAŠTINĖS.

FEDERACIJOS RAŠTINĖS VIETA.

Federacijos Tarybos suvažiavimas Pittsburgh'e didžiuma balsų nutarė Federacijos ir Vyriausio Katalikų Komiteto raštinę kelti į New Yorko apielinkes. Tam nutarimui pritarė visų kolonijų delegatai. New Yorkas iš daugelio atžvilgių pasirodė tinkamesne Federacijos Raštinei vieta, kaip Chicaga ar kitas kuris Amerikos miestas. New Yorkas yra pasaulinio judėjimo centras. Visos žinios pirmiausia suplaukia New Yorkan, o iš čia jau pasiskleidžia po visą Ameriką. Federacijos Raštinė, įsikūrusi New Yorke, stovės arti visų žinių šaltinio ir galės tinkamai lietuvių katalikų visuomenę informuoti apie svarbesnius nuotikius. New Yorke susidarys pastovus ir stiprus Amerikos lietuvių katalikų centras, kokio iki šiol mes dar neturėjome. Mūsų Federacija buvo graži ir prakilni organizacija teorijoje, bet praktikoje gana silpnai veikė. Didžiausia kliūtis buvo Federacijos Raštinės trankymas iš vietos vieton, labai kenkė Federacijos augimui neturėjimas pastovių Federacijos Raštinėj darbininkų, kurie visą savo laiką pašvęstų Federacijos reikalams.

Suvažiavimas tuos trūkumus permatė ir padarė keletą svarbių nutarimų kurie Federacijos gyvenime suloš žymią rolę. Federacijos pirmininkas ir raštininkas dirbdami išimtinai Federacijos naudai, galės ir pačią organizaciją ir visą mūsų visuomenę politikos ir kultūros darbe suderinti su šių dienų gyvenimo iškeltais obalsiais ir reikalavimais.

Kaikurie mūsų laikraščiai ir veikėjai abejoja ar Federacijos Taryba turėjo juridinę teisę savo suvažiavime rinkti Federacijai ir Tarybai valdybą ir kitus nutarimus daryti. Į tuos abejojimus galima atsakyti tiek kad Federacijos konstitucija tas teises Federacijos Tarybai duoda ir visi nutarimai padaryti Federacijos Tarybos suvažiavime Pittsburg'e, vasario 10 ir 11 dd. yra legališki ir Federacijos Tarybos išleisti įstatymai turi būti pildomi. Kitaip pasidarytų mūsų visuomenėje ir organizacijose pilniausia anarchija, kuri geriausiems mūsų norams ir sumanymams galvą nukirstų. Pittsburgh'e Tarybos suvažiavimas buvo tvarkaus ir demokratinio Amerikos lietuvių katalikų visuomenės veikimo užmazga. Jisai prie darbo sujungė visus katalikų visuomenės sluogsnius, kurie bendrai galės dabar kontroliuoti ir tvarkyti politinę ir kultūrinę mūsų akcijas. Nebebus užmetinėjimų ir nepasitenkinimų, kuriuos dažnai girdėdavome del netikusios tvarkos mūsų politinėse įstaigose. Gi pastovus centras New Yorke, jei Federacijos valdyba įstengs suderinti savo veikimą, bus katalikų visuomenės negriaunama tvirtove.

Federacijos artimiausi uždaviniai.

Federacijos vyriausiu tikslu yra sutraukti bendran darban mūsų tėvynės ir visuomenės naudai visus Amerikos lietuvius katalikus. Iš atskaitų paduotų Federacijos Sekretorijato Federacijos Tarybos suvažiavimui paaiškėjo, kad dar katalikų visuomenės ir veikėjų didelė dalis nuo Federacijos veikimo laikosi nuošaliai, bet gyvesnę ir šviesesnė mūsų visuomenės dalis su Federacija jau susiliejo. Pasilieka prie veikimo patraukti tuos, kurie tokių ar kitokių priežasčių delei nesutilpo bendron katalikų veikimo vagon. Federacija stengsis juos prie savęs patraukti, bet viena be visuomenės paramos negalės to sunkaus darbo atsiekti. Čia bus reikalinga visiems Federacijos prieteliams ir remėjams uoliau padirbėti ir praskleisti kuoplačiausia Federacijos obalsius. Turime tūkstančius įvairių pašalpinių drįjų, yra Amerikos lietuvių tarpe šimtai prasilavinusių veikėjų iš darbininkų tarpo. Kokia graži ir prakilni susidarytų pajėga, jei visos draugijos ir prasilavinę darbininkai stotų prie Federacijos darbo. Kiek tuomet galėtume nuveikti tėvynės, visuomenės ir darbininkų žmonių luomo naudai. Apšvietos skleidimas, politikos bėgis, darbininkų klausimo rišimas ir daugelis kitų svarbių reikalų ant syk pagerėtų, jei mokėtume ir įstengtume prie jų eiti, apsišarvoję vienybe, pakanta ir pasišventimu.

Pirmiausia Federacija turi likti visų katalikų veikėjų ir plačios visuomenės židiniu, o paskiau visų kitų sumanymų vykintoja.

Federacijos Tarybos Sekretorius

Jonas E. Karosas.

VYRIAUSIAS KATALIKŲ KOMITETAS.

FEDERACIJOS TARYBOS IR AM. LIET. R. K. FEDERACIJOS VALDYBOS ANTRAŠAI.

Kun. Pr. Bučys, prez.,
2634 W. 67-th St.,
Chicago, Ill.

Kun. J. J. Jakaitis, vice-prez.,
41 Providence St.,
Worcester, Mass.

Jonas E. Karosas, sekr.,
381 Westminster Ave.,
Detroit, Mich.

K. J. Krušinskas, iždininkas,
456 Grand St.,
Brooklyn, N. Y.

Iždo globėjai:
Kun. M. Pankus,
443 Park Ave.,
Bridgeport, Conn.
L. Šimutis,
456 Grand St.,
Brooklyn, N. Y.

A. L. PILNŲJŲ BLAIVININKŲ SUSIVIENIJIMO VALDYBOS ADRESAI.

Dvasiškas Vadovas —
Kun. J. J. Jakaitis,
41 Providence St.,
Worcester, Mass.

Pirmininkas —
Kun. P. Juškaitis,
40 York St.,
Cambridge, Mass.

Raštininkas —
V. Bacevičius,
St. Laurent College,
Montreal, Canada.

Iždininkė —
V. Shea, 21 Acton St.,
Worcester, Mass.

Kasos Globėjai —
V. Damašas ir J. Bakšys.

ORGANIZACIJOS

Norinčios gero darbo kreipkitės prie gerai žinomo ir pritirusio dirbėjo.

Veliavos, šarpos ir įvairus ženkleliai tai musų speciališkumas

Musų Dailė (artistiškame) darbe.

Liudija tukstančiai Draugijų.

M. A. Norkunas,
16 Pleasant St.,
Lawrence, Mass.

GERIAUSIAS LIETUVIS

SIUVĖJAS (KRIAUČIUS)

Siuvu naujus siūtus ir overkočius. Pigiai ir gerai. Ateik ir persitikrink.

[illegible] PAUPLIS,
1182 Washington St.,
Norwood, Mass.

Remia naudingą darbą

LIETUVIAI, TĖVYNĖS VADUOTOJAI!

Nors šimtmečius vergavome svetimiems valdovams, nors amžiai prabėgo mums benešant sunkų priešo jungą, nuo kurio ne vienas mūsų brolis, lietuvis, žuvo tautai ir tėvynei, tai vis-gi liko dar mūs tiek, kad mes šiandien drąsiai galime pasakyti, jog esame gyva tauta ir net neprigulmingą turime valstiją, brangią Lietuvą! Sužibėjo mūsų Tėvynės Lietuvos padangėse sidabrinė liuosybės žvaigždelė. Papūtė tyro laisvės oro vėjalis ir į mūsų šalelę. Ir nors dar vergijos audra netoli nuslinko, tai vis-gi ana pas mus daugiaus nebesugrįš ir visokie atėjūnai, skriaudikai lietuvio ant šunies daugiaus nebemainys. Malonu ir linksma yra kad pasiliuosavome iš nelaisvės, bet dabar reikia tą atgautą liuosybę palaikyti ir ja naudotis.

Per mūsų nelaimngą vergavimą svetimiems mes daug nustojome. Idant mus greičiau sunaikinti ir prašalinti iš tarpo žmonijos, mūsų pavergėjai išrado biauriausius būdus kovoti prieš mus. Jie kvėpė silpnesniems mūsų broliams dvasią neapykantos mūsų tautos. Jie mums uždarė lietuviškų mokyklų duris. Jie atėmė mums spaudą. Vienu žodžiu jie troško mus dar gyvus praryti ir mūsų gražią Tėvynę pasisavinti. Jųjų pastangos neatnešė pageidaujamų jiems vaisių, bet vis-gi mums lietuviams padarė daug blėdies. Daugel mūsų brolių pasidavė savo priešų įtekmei, išsižadėjo lietuvystės ir Lietuvos ir stojo į priešų eiles. Nevienas suklaidintas lietuvys dar ir šiandien savo klaidų nemoka atitaisyti ir nenori grįžti prie savųjų. Rusų, vokiečių, o ypatingai lenkų "ponystė" dar jiems ir šiandien kvepia ir jie svajoja apie lenkišką "wiarą" ir lenkišką "rojų" mūsų tėvynėje.

Šiandien mes esame liuosi, šiandien yra jau sutrūkę plieno retėžiai, kurie šimtmečius laikė suspaudę mūsų Tėvynę, šiandien vėl pasirodė laisva Lietuva. Ir tos liuosybės niekas mums neatims jei tik mes patys jos neišsižadėsime. Šianiden susipratęs ir Tėvynę mylintis lietuvys galvą guldo už Lietuvą ir lietuvystę.

Kad užkirsti kelią nutautimo ligoms, idant pagydyti sergančius ištautėjimo dvasia brolius lietuvius, mums reikia mokyklų, mokyklų ir dar kartą mokyklų! Mokykla, tai šaltinis iš kurio trykšta tautos ateitis, mokykla, tai tauaos ateitis, mokykla, tai tautos sargas, tai tautos akys. O tų mokyklų mums kaip tik ir trūksta! Ypatingai stoka mums augšesnių mokslo įtsaigų, kaip tai gimnazijų, kolegijų ir universitetų. Gerbiamas Kun. Dr. Juozas Laukaitis vargo per kelius mėnesius ir rinko aukas toms įstaigoms po Amerikos lietuviais apgyventas kolonijas. Bet vis-gi iš tų aukų negalės įsteigti tiek tų apšvietos centrų, kiek anų reikalauja mūsų nuvarginta Tėvynė.

Idant tą stoką augštesnių mokyklų nors kiek sumažinus, gerb. kun. Julius Čaplikas pasirįžo sutverti fondą ir įsteigti Merkinėje, Vilniaus rėdyboje, gimnaziją. Skaitytojai šio atsišaukimo jau žino apie viršminėtą įstaigą iš gerb. prof. kun. J. Laukaičio visuose laikraščiuose tilpusio straipsnio.

Vilnius yra širdis Lietuvos, Vilnius yra centras mūsų Tėvynės, Vilnius yra lietuvių sostinė. Širdis gi privalo būti apsaugota visuomet nuo jai kenkiančio gaivalo, širdis privalo būti nepaliečiama, o jei koks sopulys ją kankina, reikia veikiai aną prašalinti.

Šiandien lenkai laiko užgrobę kaip Vilnių, taip ir Merkinę. Bet, jųjų šeimininkavimo ten dienos yra jau suskaitytos ir ar ankščiaus ar vėliaus išgirsime, kad jau lenko, grobiko sprandas sutrūko nuo lietuvių kieto plieno. Taip, išsikraustis iš mūsų sostinės, kaip jau kraustosi iš kitų Lietuvos užgrobtų vietų. Vienok paliks dar jie nuo senai sėjamus kūkalius, t. y. lenkystės tarpe menkiau susipratusių lietuvių. Nesnaus jie ir toliaus. Varys nelabąjį darbą mūsų Tėvynėje, jei mes jiems neužkirsime kelio. O tą galime padaryai steigdami augštesnes mokyklas. Merkinės gimnazija kaip tik ir bus viena iš tokių. Merkinės miestelis, stovintis tarpe Vilniaus ir lenkų rubežiaus, drąsiai gali vadintis sargu Lietuvos sostinės. Sargui gi reikia ginklo. O tokiu ginklu kaip tik ir bus Merkinės gimnazija.

Matydami, tad svarbą ir būtiną reikalą Merkinės gimnazijos, mes Amerikos lietuviai, kurie šiandien didžiuojamės ne vienu nuveiktu darbu del mūsų Tėvynės, prisidėkime ir prie įsteigimo to apšvietos šaltisio, iš kurio tūkstančiai jaunų lietuvių širdelių atsigaus. Darbas jau pradėtas. Septyni šimtai dolerių jau guli bankoje ir apie $500.00 yra pažadėtų. Sukruskime tad visi, kurie mylime Tėvynę Lietuvą ir apšvietą, paaukuokime kiek kas galime tai prakilniai įstaigai, o nesigailėsime. Lai kiekvienoje lietuvių apgyventoje kolonijoje pasidarbuoja susitvėrusi komisija Merkinės gimnazijos labui ir surinktus pinigus su vardais aukavusių pasiunčia sekančiu antrašu: Kun. Julius Čaplikas, 41 Providesce St., Worcester, Mass. Jei taip dirbsime, į trumpą laiką atsieksime savo tikslą, t. y. įsteigsime pageidaujamą mokyklą, o mūsų vardas pasiliks taip ilgai, kaip ilgai bus lietuvių tauta.

Longinas Kavaliauskas.

AUKOS MERKINĖS GIMNAZIJAI.

Worcester, Mass.

Kun. J. Čaplikas $78.00, Šv. Vardo Jezaus dr-ja $35.35, Leona Meškiniutė $15.00, J. Griškiutė $8.00.

Po $5.00: K. Česnulis, U. U., Spaudis dr-ja po globa Šv. Povilo, K. ir M. Grigaičiai, M. Gelusevičiutė.

Antst. Piliponiuaė $2.00.

Montello, Mass.

Po$10.: Justinas Mickevičius, Jurgis Kašėta.

Po $5.00: Mikolas Abračinskas, Antosė Treinavičienė, Antosė Kvaraciejienė, Valentas Saulėnas.

Kun. J. Švagždis $4.00.

Po $2.00: Viscentas Pigaga, Jurgis Česnulevičius, Jieva Kašėtienė, Juozapas Sinkevičius.

Po $1.00: Elz. Rožėniukė, P. Česnulevičius, J. Jaškelevičius, A. Pigagienė, J. Grigas, V. Bakanauskas, L. Andriušienė, M. Mazgelis, V. Miliauskas, R. Šveakaitė, S. Kašėta, V. Cilcius, R. Jermalavičius, J. Kašėta, P. Tubelis, I. Kuodis, M. Kašėta, A. Norkus, R. Sabaitiesė, R. Danielius, El. Balkienė, T. Akstinienė, J. Damulevičienė, M. Bernatavičius, J. Grimavičienė, M. Miliauskienė, O. Povilioniutė (našlaitė 10 m.), A. Šimkus, B. Meškinis.

N. N. 50c.

Visiems širdingiausią ačiū.

Kun. J. Čaplikas.

LIET. RAUD. KR. REMĖJŲ KAMPELIS.

Rinkimas aukų pasisekė.

Pereitų metų paskelbtoji "Kalėdinių Dovanų" Liet. Raud. Kr. Rem. rinkliava pasisekė kuogeriausiai. Buvo skelbiama surinkti 25,000 dol., bet surinkta beveik 30,000 dol., kurių dalis buvo tuojaus pasiųsta Lietuvos Raudonajam Kryžiui (500,000 markių), gi kiti išleisti pirkinui vilnų ir kitokiems svarbiems reikalams.

100,000 dol.

Pastaraisiais laikais gauta iš Lietuvos Raudonojo Kryžiaus laiškas, kuriame jie prašo jiems pagelbėti. Jiems yra būtinas reikalas gauti pašelpą užlaikymui ligoninių, šelpimui našlaičių ir galybės kitokių reikalų. Taigi Liet Raud. Kryžiaus Remėjai, kaipo vienatinė šioj šalyj draugija, kurios tikslu yra šelpti Liet. Raudonojo Kryžiaus įstaigas, šiuomi paskelbia, kad šiemet ši organizacija turi būtinai surinkti nemažiau kaip **100,000 dol aukų.**

Turės visi prisidėti.

Prie šio mielaširdystės darbo yra pakviesta 265 Amerikos lietuvių kolionijos prisidėti su savo auka. Yra manoma pasitkti kiekvieną Amerikos kampelį, kur tik lietuvio geroji širdis randasi. Kiekviena kolionija gaus paskirtą savo "quotą" ir turės stengties ją surinkti, nes argi nevisų priedermė šelpti savuosius Lietuvoje. Vėliau mes pagarsinsime laikraščiuose kiek kuriai kolionijai reikės surinkti. Kurios liet. kolionijos pereitais metais daugiau pasidarbavo, toms bus duotas kreditas, t. y. jos "quotoje" turės surinkti mažiau aukų. Tai-gi kviečiame visus, pagal išgalės prisidėti su auka. Aukų rinkimas tęsis iki lapkričio 1 d., 1920 m.

Drapanų reikale.

Taip-gi šiuomi pranešama, kad liet. kolionijos surinktų senų drabužių mums nesiųstų, juos palaikytų pas save. Yra vien prašomi L. R. Kr. R. skyriai, kad jie stengtūsi jeigu galima, parinkti **kareivių drabužius** ir juos kaip galima greit prisiųsti Centran. Juos manoma panaudoti geram tikslui.

Visais L. R. Kr. Rem. reikalais kreipkitės pas:

J. Tumasonis,
L. R. Kr. R. Sekr.,
456 Grand St.,
Brooklyn, N. Y.

APRŪPINKITE SAVIŠKIUS LIETUVOJE LAIKRAŠČIAIS IR KNYGOMIS.

Lietuvoje skurdas netik medžiaginis, bet ir dvasinis. Ten žmonėms stoka netik maisto drabužių, avalų ir kitokių reikmenų, bet taip-gi stoka laikraščių ir knygų. Apie tai žinote iš laiškų, gaunamų iš Lietuvos.

"Darbininkas" į Lietuvą siunčiamas per metus už $5. Eis visi trys savaitės numeriai. Laiškuose, ateinančiuose iš Lietuvos rašoma, jog Amerikos lietuvių laikraščiais gautais Lietuvoje labai džiaugiasi, nešiojasi iš kaimo į kaimą ir skaito su didžiu godumu apie Amerikos lietuvių veikimus del Lietuvos. Tai siųskite į Lietuvą kuodaugiausia Amerikos lietuvių katalikiškų laikraščių. Perskaitytus "Darbininko" numerius, jei nekraujate į kompletą būtinai siųskite į Lietuvą

"GYVASIS ROŽANČIUS"

"Darbininko" Knygyne galima gauti "Gyvojo Rožančiaus paslapčių.

Atspauzdinta kiekviena paslaptis atskirai ir visos 15 paslapčių į vieną knygutę. Kaina 15 centų.

Užsisakydami pažymėkite kokių norite.

Pinigus siųskite su užsakymu.

"DARBININKAS,"

244 W. Broadway, So. Boston, Mass.

Ben-Hur

ISTORIŠKA APYSAKA IŠ JĖZAUS KRISTAUS LAIKŲ.
Su puikiais drobės apdarais tik $1.50

Toji istoriška apysaka yra išversta visose kalbose ir begalo visų branginama. Mes lietuviai ir-gi privalome branginti ir savo namuose turėti.

BEN-HUR begalo brangus veikalas, turi 472 puslapiu ir apie **šimtą** įvairių **paveikslėlių.**

KAS JOJE YRA?

Joje rasi aprašymą atsitikimų iš senovės laikų prieš **V. Jezaus užgimimą. Toliaus rasi apie užgimimą, gyvenimą ir t. t.**

KAS BUVO BEN-HUR?

Skaitydamas sužinosi kas buvo **Ben-Hur** ir kiti tuo laiku garsingi vyrai. Kaip **Ben-Hur** vedė į nukryžiavimo vietą **Baltazarą, Esterą** ir du **Galiliečiu.**

Mes kiekvienam "DARBININKO" skaitytojui pasiūlome tą knygą įsigyti, nes kainuoja tik $1.50 ir užtikrinam, kad būsite užganėdinti ir dar savo draugams patarsite nusipirkti.

Pasiskubinkite su užsakymu, nes tokios knygos greit parsiduoda ir gali jų netekti. Pinigus siųskite **"money order'iu"** arba registruotame laiške šiuo adresu:

"DARBININKAS,"

242-244 W. Broadway, So. Boston, 27, Mass.

GALI NUVAŽIUOTI Į EUROPĄ, BET EUROPOS NEGALI ČIA ATSIVEŽTI, O GALI MATYTI VISĄ EUROPINĘ KARĘ TIK UŽ $3.85.

Karė pasibaigė. Ar nori matyti baisius mušius, Francijos, Belgijos, Rusijos, Italijos, Serbijos, Anglijos ir kitų Europos tautų? Ar nori matyti kovą tarpe povandeninių ir kariškų laivų ant didžių jurių? Orlaivių kovojančių ore? Šalių, kaimų, sunaikintų miestų ir bažnyčių. Žodžiu sakant visas karės baisenybes?

Viską gali matyti savo namuose be jokių išlaidų aiškiai per stereskopą naujai išrastą. Visi paveikslai buvo nuimti ant karės lauko, ir kada į juos žiurėsi per stereskopą, išrodys kaip gyvi. Skaitymas iš knygų ar laikraščių neduos tokio aiškaus supratimo kaip musų stereskopas. Šis Stereskopas yra tvirtai padarytas ir galės buti ilgus metus atminčių didžios pasaulio karės.

Stereskopas su 6 serijoms karėsžvilgių, 150 paveikslų per trumpą laiką parsiduos už $3.85. Jos kaina mažiausia yra $10.00, ir tik pas mums tegalima gauti už $3.85. Tai yra dar naujas išradimas ir naudingas kiekvienai stubai, turėti. Tai-gi nori sutaupinti pinigų, prisiųsk mums užsakymą, pirm kainą pakils.

Prisiųsk tik 50c. paštos ženkleliais kaipo depositą, kitus prisiųsi kada gausi tavorą. Rašyk šiandie.

UNION PRACTICAL CO.,
1065 MILAWAUKEE AVE., DEPT. 115., CHICAGO, ILL.

Nuga-Tone

Pasekme po 20 dienu arba grąžiname jums pinigus.

PADARA TIRŠTĄ, RAUDONĄ KRAUJĄ, STIPRUS, NUOLATINIUS NERVUS, TVIRTUS VYRUS IR MOTERES.

Turedamas nuaikintą Sveikatą ir Spėkas; turedamas neaišką mintę ir nusilpnėtą kuną; pasibodis imant vaistus dėl padidinima veikiumo ir vaistus svaiginančius, bandyk Nuga-Tone ir persitikrik kaip greitu laiku jausesi visai nauju žmogu! Devynes iš dešimtes visu žmogaus ligų, tokiu kaip blogas apetitas, negruomulavimas viduriu, gazai ir išputimai, užketėjimas skilves, tulžinis, anemia, karkinimai reumatizmo, skausmai galvos, neuralgia, stokas energijos, nusilpnejimas nervu ir negalėjimas mieguoti, paeina nuo stoka nervu pajiegos, skisto vandeniuoto kraujo ir neužtektinios cirkulacijos kraujo.

Kožna dalis kuno ir kožna jo veikme remiase ant nervu pajiegos, kurios didžiausei užlaika geram stoviuje pilvą, jaknas, inkštus ir grobus, širdies plakimo, kraujo cirkulavimo. Nuga-Tone yra labai protingas gydymas nuo nusilpnetu nervu ir abelno sunaikinimo kuno. Kodėl? Todėl kad jie yra sutaisyti iš aštoniu brangiu, sveikatą duadančiu sudėtiniu vaistu, rekomenduotu ir nuruodytu per garsingus Gydytojus. Yra jie ypatingai maistingi į Geležę ir Fosforą-maistus del Kraujo ir Nervu.

Nuga-Tone priduoda gyvybę jaknoms, pastiprin grobus teip, jog je tuštinase regulariškai. Atgaivin inkštus, išvara lauku nuodinies atmatas. Niera daugiaus gazu ir suputimu, niera smirdančio kvapo ar apvilkto liežuvio! Nuga-Tone duos Jums stebuklingą apetitą, giarą gruomulavimą, tvirtus nervus ir kietą pastiprintą miegą. Nuga-Tone sustipris kraujo ir pagerins cirkulavimo jo, priduos raudonumo veidui ir žibumą akiems! Nuga-Tone padara tvirtus, rustus vyrus ir sveikesnes ir puikesnes moteres. Nuga-Tone netalpin savyj jokiu migdamu ar daromu paprotę vaistu. Sudėti jie yra parankiam pundelei. Yra apvilkti cukrum, priimno skonį ir vartuoti galema be jokio neparanukumo. Bandyk juos. Rekomenduosi visiems sava pretelems.

MUSŲ ABSOLIUTIŠKA GVARANCIJA: Prekė Nuga-Tone yra $1.25 už bonkutę. Kožna bonkutė talpina devynios dešimtis (90) piliulų, arba vieno mėnesio gydymą. Galite pirkti šešias bonkutes, arba šešius mėnesius gydymo už šešius ($6.00) dolerius. Imk Nuga-Tone per dvidešimts (20) dienų ir jeigu ne busi užganėdintas pasekmių, sugrąžink bonkutę ir pilsus, o mes umai sugrąžinsime jusų pinigus. Negalite prapuldyti vieną centą. Mes imame riziką.

PRISIUSK SAVA PASTELIAVIMO ANT TUO KUPONA.

National Laboratory, L. 22—537 South Dearborn St., Chicago, Ill.

Gerbiamieji: Idėtu žionais $..... ir meldziu prisiusti man ..... bonkutė Nuga-Tone.

Vardas ir pavardė.....

Gatvė ir numeris.....

Mi... Valstija.....

"Ėmęs ir kalbėk"

NAUJAS JUOKAUNAS
DEKLEMATORIUS.

Lietuvių kalboje dar tokių scenos įvairumų neturėjome.

Kaina vienos knygelės 30 centų.

Sykiu imant 5 knygeles tik $1.00.

"DARBININKAS,"

244 W. Broadway, So. Boston, Mass.

ŠIAUDINIAI KATALIKAI.

Tie šiaudiniai katalikai —
Ar-gi tai ne gēda,
Kaip jiems dūmai veidmainystės
Akių neišēda.

Kas jie yra ištikrųjų
Vienas Dievs težino,
Bet jie tęsia savo giesmę
Ant kitų vežimo.

Nors jie eina į bažnyčią,
Kada atsiminę
Dēvi rūbą košvelniausį
Tik paviršutinį.

Katalikų neapkenčia,
It šuva botago,
Su laisviečiais visad pučia
Į tą patį ragą.

Katalikų laikraštiją
Laiko jie per nieką,
Liberališką tik remia
Visa savo spēka.

Ir jie skaitos katalikais,
Nors krikščionis kauna,
Pavadink juos liberalais —
Baisiai užsigauna.

Kaip peledai kampasnapei
Vaikai nepatiko,
Nenorējo jų auginti
Ir ant Dievo pyko.

Dievas tarē: "Nurimk miela,
"Čia nelaimē menka.
"Pasieškok sau dailesnių,
"Jei tie nepatinka.

"Mielu noru tą malonę
"Aš tau padarysiu
"Tavo vaikus ant dailesnių
"Veikiai išmainysiu."

Tris dienas mūs kampasnapē
Visur bēginējo
Visų paukščių ir žvērelių
Vaikus išžiūrējo.

Bet neradusi gražesnių,
Pas savus sugrįžo,
Visa širdžia juos mylēti
Toliaus pasiryžo.

Ik šio laiko kampasnapē
Viekčiot nepaliauja
Savo klaidą padarytą
Ji apgailestauja.

Taip šiaudiniams katalikams
Savi nepatinka
Ir beieškant jiems geresnių
Visiškai iškrinka.

Bet jie yra už pelēdą
Kur kas jau paikesni,
Nes negrįžta prie savųjų
Jiems kiti geresni.

Tas ne vyras, kuris ima
Savo pačią peikti,
O didžiausią norą turi
Kitoms įsiteikti.

Petro Prano, tai bent pačios,
Manoji tai niekas.
Aimanuoja ir džiovina
Dykai leidžia spēkas.

Ima girti kitų vaikus
O savuosius smerkia.
Esą blogi ir nedailūs
Labai tankiai verkia.

Ve Juozienės, tai vaikučiai
Daugel syk gražesni
Lipšnūs, meilūs, mēlynakiai
Kur-kas mandagesni.

Taip šiaudiniai katalikai
Saviškius kolioja,
Liberališkas skystimas
Kliuksi jiems galvoje.

Kaip šis vyras mēlynakių
Nepažįst gerumo,
Taip siaudiniai liberalų
Nesugaun' gudrumo.

Vyrai, vyrai, jūs vyručiai,
Ką savyje manot
Ir į kokią jūs kaimenę
Savo ožį genat.

Kuris tarpe katalikų
Tik bujojo, tuko.
Ar jam ankšta pasidarē
Ar dantys atbuko.

Jūs tarp savo liberalų
Laimės neturēsit,
Patol būsit jiems naudingi
Pakol suliesēsit.

Kuomet tapsite išguiti,
Ką tuomet darysit.
Gal atgal prie katalikų
Ožį atvarysit.

Dulkē.

Kaip tautininkai susirišę su nezaležninkais.

LAWRENCE, MASS.

29 d. vasario L. R. K. S. turējo prakalbas. Žmonių buvo labai daug. Kalbējo gerb. kun. K. Urbonavyčius. Pirm kunigo svečio kalbējo vietinis kun. F. A. Virmauskis.

Kun. Virmauskis tiksliai ēmē laiko, kalbēdams apie vietinių lietuvių nesantaiką, paminējo nezaležninkus ir pripa-rodinējo, kad Lawrence'o lietuvių nezaležninkystei vadovauja tautininkai.

Tautininkų laikraščiai, anot kun. V. pritarē nezaležninkams ir užgyrē jų taip žemos rūšies judējimą. "Ateitis"-"Sandara" ir kai kurie kiti atvirai nezaležninkus rēmē, rašē, agitavo, talpino jų taip vadinamų "seminarijų", organo "Atgimimo" ir jų vado p. Mickevyčiaus oficialius pranešimus. Tautininkai net ir suorganizavo ir redagavo jų bažnyčios organą — "Atgimimą."

Še, "Ateitis" turi du straipsniu: Vienas formoje korespondencijos, antras formoje atsišaukimo "Į laikraščių leidējus." Korespondencija sako: "Suorganizuota knygynas. Tariama uždēti organas tautiškiems katalikams... Spalio 7 d., 1917, buvo tam prakalbos lenkų svetainēje. Kalbējo vyskupas S. B. Mickevičius. Vakaro vedēju buvo P. Šimonis, o raštininku J. A. Navadauskas. Vyskupas S. B. Mickevičius nurodē naujos organizacijos reikalingumą ir jos tikslą, kartu nurodē reikalingumą tautiškai katalikiškai bažnyčiai organo. Naujai organizacijai duota vardas: "Sąjunga Lietuvių Katalikų". Vyskupas nurodē, kad yra reikalingas Lawrenco lietuviams knygynas. Visi ant to sutiko ir išrinko knygyui organizuoti valdybą: pirmininku Zigmas Jankauskas, knygininku ir raštininku J. A. Navadauskas, iždiniku A. F. Svitra. Čia reikia pažymēti kad Zigmas Jankauskas yra tautininkas-sandarietis veikējas. Jis yra daug prisidējęs nezaležninkų vadovavime. Taip-pat ir jo brolis Augustas.

Prie ponų Jankauskų trečias sandarietis yra daug nezaležninkystēje pasidarbavęs, tai p. Kastas Norkus, "Sandaros" redaktorius. Jis daug nezaležninkams yra pasakęs agitatyvių prakalbų ir redagavo jų bažnytinį organą "Atgimimą." "Atgimimo" turinis viską pasako kiek p. K. Norkus organizavo nezaležninkystę ir platino tautinikų partiją tuom pačiu žygiu.

Iš panašių tautininkų susigiminiavimų su nezaležninkais aš stebēdavaus. Ypatingai aš nusistebējau, sakē kun. V. iš Ramanauskienės, tautininkės, surengimo pokylio vienam iš nezaležninkų kunigužių — S. Šleiniui ir pakvietimą mano vargoninko į tą kunigužio pokylį. Pradžioje man tautininkų tikslas tame judējime nebuvo suprantamas. Aš negalējau sau daleisti kad jie taip žemai nupultų. Bet intikrinanti atsitikimai dauginosi ir tuomi aiškējo jų tikslas. O sekantis atsitikimas visiškai atidengia tautininkų veidmaininingumą ir pastumia juos į niekšystės pakampį.

Paimu "Ateitį" ir skaitau: "Protokolas Amerikos Lietuvių Tautinės Sandaros Naujosios Anglijos Apskričio IV-jo suvažiavimo laikyto lapkr. 4 d., 1917 m. Endicott svetainēje, Worcester, Mass." Tame protokole sandariečių organizacijos, po antgalviu "Tarimai", eilēje kuopų atstovų išvardijimo randu, o ką? Nuo 24 kp. iš Montello, Mass.: B. Juodris, St. Geniotis (org.) ir St. Šleinis (fin. rašt.).

Matoma, Šleinis ir Geniotis ne tik buvo tautininkai, bet jų partijos viršininkai: vienas organizatorius tos partijos, o kitas finansų sekretorius. Tuo kart buvo tautininkų viršininkai, dabar tebēra Sandaros aktyviais nariais o sykiu ir nezaležninkų bažnyčios klebonais — Šleinis Lawrence, Geniotis So. Bostone. Tai reiškia tautininkai ne tik padeda ir užjaučia nezaležninkystę, bet patys nezaležninkams kunigauja. Apsirēdo kunigais ir sakosi tamsiems žmonēms esą geriausiais kunigais ir tautininkams platina "Sandarą."

Tai tautininkų žemiausis darbas ką jie galējo prasimanyti. Mes visi pasibiaurējimą pamatę "Drauge", bal. 21 d. 1917 socialistus Acerį ir Burdą kunigiškai apsirēdžiusius, o geg. 19, 1917, Acerį net minyku, Burdą kunigu apsirēdžiusiu ir geriant degtinę. Visi lietuviai iš to socialistų darbo pasibaisējo. O tautininkai rodos turētų būt žmoniškesni, bet kēlē nezaležninkams prakalbas ir klapčiavo jiems ir redagavo jų organą ir vadino Kastas Norkus jų vadą "Jo Ekselencija Vyskupas S. B. Mickevičius, Jo Mylista S. B. Vyskupas Mickevyčius," ir aprēdē du iš saviškių kunigais, vadino juos kunigais, vaišino ir tt. Ir prie viso to prašypso dailiai ir taria: tautininkai nieko bendro neturi su nezaležnikų judējimu. Ne. Tautininkai nieko neturi su nezaležninkais kad jie ypatoje sadariečių finansų raštininko S. Šleinio, — Geniočio sandariečių organizatoriaus nezaležninkams ir mišias laiko ir išpažinties klauso ir komuniją dalino. Ne. Jie nieko nedaro. Tautininkams tuoj viskas bus niekis. Tokis filozofavimas neis tautininkams ant naudos kaipo partijai. Jie tuomi save ant amžių užsimušē. Žmonēs kas yra Mickevyčius sužinojo. Sužinojo jie apie daug apgavikų. Sužinos vēliau ar ankščiau jie ir apie sandariečių-nezaležninkų uniją. O to tik mums tereikia.

Lawrence tautininkai bent dabar diktokai gauna vadovaudami nezaležninkystei. Jų biznieriai gauna daugiau kostumerių, jie pavergē nezaležninkų kapines į tautiškas kapines, jie suvienijo Lawrence'o Lietuvių Šelpimo Fondą su partijiniu — Neprigulmybēs Fondu, jie gauna keliolika naujų narių į Sandaros kuopą, jie ant galo stengiasi padaryt iš nezaležninkų bažnyčios tautininkų svetainę. Bet teisybē su dumblu sumaišyta — vēl kyla augštyn. Tautininkai ir viską nuo Lawrence nezaležninkų gavę baisiai pralaimēs. nes jie suktybe tą įgytų. Tie žmonēs, kurie apleido šv. Pranciškaus bažnyčią, apleido bent dauguma jų manydami tapsią geresniais katalikais. Tautininkų tikslas buvo padaryti juos pamēgdžiotojais ne tik katalikystēs, bet visokios religijos. Kuo Lawrence'o sandariečiai daugiau atims nuo Lawrence'o suklaidintų žmonelių, tuo labiau tautininkai pralaimēs. Savastis ieško savininko iki kol randa jį. Norint teisybēs, tas visų **tikinčių** lietuvių Lawrence nupirktas namas nezaležninkų bažnyčiai turētų būti arba apverstas ant katalikų bažnyčios, arba ant našlaičių prieglaudos arba parduotas Lietuvos gelbējimo naudai, o ne kelių biznierių-sandariečių naguosna papulti.

Baigdamas kalbēti kun. F. A. V. paēmē kitą "Ateities" numerį ir aiškumo delei rodē tautininkų Sandaros apskričio valdybos surašą, kur randasi vardai St. Šleinio (Lawrence'o nezaležninko dabartinio kunigužio ir Geniočio (So. Bostono nezaležninkų proboščiaus. K. Jurgeliūnas, pirm., J. Kerdiejus sekr., S. Šleinis, finansų raštininkas, p. Kazlauskas kasi., organizatoriai: J. Baniulis, J. Sekevičius, S. Geniotis. Priminē keno kompanijoje nezaležninkų dvasiškija sēdi. Ir kas įdomiausia, kad ji žemiausiai toje kompanijoje sēdi. Nekatras apsimetēlių kunigais neužima net apskričio valdyboje pirmininkystēs nei raštininko vietas. Jurgeliūnas su Kerdieju jau augščiau už savo proboščius. Reiškia p. Kerdiejus jau kaip ir kokis kardinolas prieš Šleinį, Geniotį. O Sandaros centro valdyboj tai nei pauostyti vietos šie neva kunigai negauna. St. Mockus, centro raštininkas, tai kaip saulē šviečia prieš ponaičius Geniotį ar Šleinį.

Ir nēra dyvo už jų negavimo vietos nei tautininkų partijoje. Jiedu netinka. Jiedu yra paprastu Montello laisvamanēliai. Katalikų bažnyčios nelankydavo, katalikų draugijose neveikē. Klauskite apie juodu kun. Urbanavyčiaus. Karēs draftas juodu padarē nezaležninkų kunigais. Geniotis mano seserį2 bardavo kada ji kalbēdavo su savo vaiku poterius. Jis pasipiktino radęs prie Mickevičiaus kryžių ir kitų religijos ženklų." Jis užtat ir buvo pabēgęs iš Mickevičiaus seminarijos. Bet neišsisukimas nuo drafto sugrąžino jį vēl prie tautiško vyskūpo šventimo ir mokslo. Šiedu jaunikaičiu kalba savo parapijonams, apleisią Ameriką ir eisią Lietuvon ant gerų kunigų. Jie senai būtų pasprukę nuo savo atbulų apykaklių, jei neprisibijotų drafto evadavimo bausmēs.

Paskui kalbējo So. Bostono klebonas. Gražiai ir ilgai kalbējo. Nurodē, kad mes amerikiečiai turime Lietuvą apginti ir atgaivinti. Aukų L. R. K. surinkta $25.00.

Reporteris.

KNYGOS

Geriausias apšvietos šaltinis yra geros knygos. Žemiau paduodame knygas, kurias patariame įsigyti.

Naujos Gadynės Prieaušryje. Parašē U o s i s. Geriausias, rimčiausias ir naujausias darbininkų ir politikos klausimais veikalas. Kaina .....15c.

Sveikata. Su daugybe paveikslų, drūtuose apdaruose, 339 pusl. Bepigu duoti rodą, kuomet viskas gerai. Bepigu išsigydyti iš mažos negalēs. Bepigu išsisaugoti ligų, kuomet žinai, kaip užsilaikyti ir žinai sveikatos taisykles. Ingyk šią knygą kol sveikas, o nereikēs lankytis pas daktarus, landyti po aptiekas ir gaišti darbo dienose, nes iš tos knygos išmoksi, kaip sveikatą užlaikyti. Kaina $2.50

Tabakas—Nuodai. Ar rūkai ar ne, ingyk tą knygą. Jei nerūkai, tai ją perskaitęs, pažinsi rūkymo žalą ir mesi blogą paprotį. Jei nerūkai, tai perskaitęs tą knygelę, patapsi kovotoju prieš piktžolę, atkalbinsi nuo rūkymo savo draugus, kurie paskui tau bus dēkingi. 35 pusl. Kaina .....10c.

Bažnyčia ir Mokslas. Ar tikyba ir gamtos mokslai priešingi vienas antram? Ar Katalikų Bažnyčia priešinga apšvietai ir mokslui? Ar ji persekiojo mokslo vyrus? Šie ir daug kitų indomių klausimų šioje knygelēje atsakyti ir faktais paremti. Pusl. 28, kaina .....10c.

Eilēs — P r. V a i č a i č i o. Vaičaitis yra vienas žymiausių lietuvių poetas. Jo eilių knyga privalo būt kiekvieno lietuvio stuboje. Pusl. 157, kaina .....75c.

Žydas Lietuvoje. Žydai yra didžiausias svetimas gaivalas Lietuvoje. Žydų klausimas Lietuvoje yra svarbus. Kiekvienas lietuvis turi su tuo klausimu susipažinti. O tą galima padaryti iš minētos knygelēs. Kaina .....10c.

Visas Svietas. Smulkios, suprantamos žinios iš gamtos mokslų. Iš jos geriausia susipažinti su gamtos mokslo pagrindais. Pusl. 155, kaina .....25c.

Trys Keleiviai: krikščionis, žydas ir turkas. Smagi, lengva, pamokinanti apysaka. Kaina .....45c.

Sodžionų Teologija. Parašē J. G e r u t i s. Gražiausia išdētas Rymo Katalikų Bažnyčios mokslas. Pusl. 285. Kaina tik $1.00

Plēšikų Lindynē, arba nunešta duktē. Graži, smagi apysaka iš Lietuvos žmonių gyvenimo. Pusl. 38, kaina .....15c.

Moterystē ir Šeimyna. Iš vokiško vertē J. G e r u t i s. Kiekvienam žmogui naudnga ir smagiai parašyta knyga. Puslapių 41. Kaina .....50c.

Materijos Keitimosi Organizmuose. Labai rimtas moksliškas veikalas. Su pasigerējimu skaitys ją kiekvienas mokslo mylētojas. Pusl. 56, kaina .....30c.

Gyvenimo Gabalēliai. Talpina 13 gražių, trumpų, indomių apysakēlių. Pusl. 50. Kaina .....15c.

Geras ir Blogas Auklējimas pavyzdžiuose. Vaikelius auginti ir auklēti neužtenka juos kaip gyvuliukus ganyti ir valgydinti. Juos reikia auklēti. Kad nebūtų tavo vaikeliai, kaip žvēriukai ingyk šią knygą ir išmok vaikelius auklēti. Tos naudingos visiems tēvams knygos kaina .....25c.

Geležinkelio Sargas. Graži, smagi apysakēlē. Kaina 15c.

Geležinkelis. Visiems suprantamai aprašyta, kas ir kaip išrado geležinkelius. Kaina .....10c.

Ben Hur. Tai vienas svarbiausių veikalų žmonijos istorijoj. Išversta į visokias kalbas ir į japonų kalbą. Apysaka iš Išganytojaus gyvenimo. Kaina apdaruose 1.50

Auksinio Obuolio Istorija. Su daug paveikslų. Iš senovēs graikų mitologijos. Tinka mažiems ir dideliems. Kaina 50c.

Pažinkime Socijalizmą. Iš visokių atžvilgių išnagrnētas socijalizmas. Kaina .....10c.

Biurokratai. Indomi apysaka iš karēs laiko Rusijos su Japonija. Kaina .....25c.

Čia yra paminētos knygos iš įvairių sričių—iš mokslo, tikybos, dailiosios literatūros ir socialių klausimų srities. Iš jų darbininkas gali visapusiškai apsišviesti. Jos visos gaunamos "Darbininko" knygyne.

242-244 W. BROADWAY, SO. BOSTON, MASS.

LAIKRAŠČIAI IŠ LIETUVOS.

Vis daugiau gauname laikraščių iš Lietuvos. Netrukus vilimēs jų ateidinēs po daugiau. Kas tų laikraščių iš Lietuvos nori, tai lai atsiunčia $1.00, o gaus 12 ar daugiau ekz. įvairių laikraščių.

SIŲSKITE Į LIETUVĄ
KNYGŲ IR POPIERIO.

"Darbininko" Knygyne galima gauti knygų dvasiško ir svietiško turinio. Taip-gi turime popiero ir konvertų laiškams rašyti. Mes patarnaujame persiuntime į Lietuvą.

Prie "Darbininko" yra **Pašto Skyrius.** Priimami registravimui laiškai į Lietuvą ir į kitas šalis.

"DARBININKAS,"
244 W. Broadway,
So. Boston, Mass.

KRIAUČIŲ ATYDAI

Sutverta ir inkorporuota ant $50.000 kapitalo Rūbsiuvių Bendrovē.

Visi kriaučiai ir dirbtuvių vedējai malonēkite atsišaukti kad, išvien bendromis spēkomis sukēlus kapitalą ir protiškas jiegas uždējimui dirbtuvių čionai ir Lietuvoje.

Rašykit:—

AMERICAN EAGLE R. MFG. CO. INC.
454 Broadway,
So. Boston, Mass.

L I E T U V I S
Dabintojas-Piešējas
TEOFILIS JAGMINAS.

Dabinu bažnyčias ir teatrus. Turiu ilgų metų praktiką Europoje ir Amerikoje. Škecus ir apskaitliavimus darau už dyką — prisiuntus plenus, arba apžiūrējus ant vietos.

Adresas:

902 Beniteau Boulevard,
DETROIT, MICH.

AL. POŽELLO CO.

PAVELDĒTOJAI
T. ANDRUSZEWICZ CO.

Darome draugystēms visokius parēdus, veliavas, šarpas, ženklelius, ir tt.

1908 W. Division Str.,
Chicago, Ill.

TAUTOS FONDO VALDYBOS ANTRAŠAI.

His Eminence
James Cardinal Gibbons,
Honorary President,
Baltimore, Md.

Kun. K. Urbanavičius, prez.
50 W. Sixth St.,
So. Boston, Mass.

B. Vaškevičiutē, Vice prez.,
71 Warwick St.,
Newark, N. J.

Kun. A. Petraitis, Vice-prez.,
105 Main St.,
Athol, Mass.

B. V. Vaišnoras, kasierius,
1514 Carson St.
Pittsburgh, Pa.
456 Grand St.,
Brooklyn, N. Y.

Kun. F. Kemēšis, kasos globējas,
381 Westminster Ave.,
Detroit, Mich.

J. Grajauskas, kasos globējas,
2016 Sarah St.,
Pittsburgh, Pa.

VIETINĖS ŽINIOS.

Draugystės D. L. K. Keistučio buvo mėnesinis susirinkimas nedėlioje 7 d. kovo (March) 193 Hanover St., Boston, Mass. 3 val. po pietų. Apkalbėjus dr-jos reikalus skaityta laiškas nuo Liet. Raudonojo Kryžiaus skyriaus su prašymu, kad dr-ja paremtų Lietuvos kareivius, kurie kovoja už musų brangią tėvynę. Laiškas vienbalsiai priimtas ir delegatui plačiau paaiškinus buvo svarstyta kokiu budu prisidėti prie to naudingo darbo. Kadangi musų dr-ja yra paskyrusi $500.00 ant Lietuvos Bonų pirkimo, tai nutarė kad pavieniai nariai paaukotų pagal išgalę. Aukavo šie nariai:

Juozapas Kavaliauskas $13.00; Vikt. Žyčkus $2.50; po $1.00: M. Verseckas, A. Zaleckas, M. Stundis, V. Nastaris, V. Zaleckas, Bonif. Saulėnas, Fr. Jarušaitis, J. Vaškevičius, Ant. Gruodis.

Smulkių surinkta $3.70.

Viso $28.20c.

Musų dr-ja visuomet pritaria ir remia naudingus darbus, todel patartina ir kitoms dr-joms imti nuo jos pavizdį ir remti gerus sumanymus, o ypatingai liečiančius Lietuvos reikalus.

Prot. rašt. **J. Vinkevičius.**

Kaip buvo pirmiau garsinta 17 d. kovo invyks paroda. Pranešė kapitonas John J. Lydon, kad So. Bostone parodos nebus iš priežasties daug sniego. T. Sullivan perstatė dalyką Majorui Peters ir kitiems parodos rengėjams, kad nuvalymas gatvių del parodos atseitų $150.000.

Nutarta laikyti iškilmes ant Broadway ir Dorchester gatvių. Žada intaisyti ant Thomas Park kanuoles ir šaudyt iš jų fier creks.

F. A. Z.

PILNŲJŲ BLAIV. APSKR. VALDYBOS ANTRAŠAI.

Pirmininkas:
J. Svirckas,
439 Millbury St.
Worcester, Mass.

Prot. Raštininkė:
K. Kaulinskaitė,
244 W. Broadway,
So. Boston, Mass.

Kasierius:
A. Zaveckas,
12 Portsmauth St.
Cambridge, Mass.

NAUJA KRAUTUVĖ.

Šiomis dienomis draugas A. V. Naujokaitis atidarė naują krautuvę po No. 208 W. Fifth St., So. Boston.

Visų prašome užeiti. Mes patarnausime taip kaip bus galima geriausia.

Užsakymus pristatysime ant kiekvieno pareikalavimo.

A. V. NAUJOKAITIS
208 W. Fifth St., So. Boston, Mass.

FĖRAI.

Rengia Lietuvių Labdarystės Draugija. Prasidės seredoje 17 d. Kovo (March) 1920, ir trauksis iki 25 d. Kovo. Pradžia kiekvieną vakarą 7:00 val. Subatoj Kovo 20 d. prasidės 4:00 po pietų Lietuvių Salėj kampas E ir Silver St. So. Boston, Mass. Visi So. Bostono ir apylinkės lietuviai kviečiami atsilankyti ant šių fėrų, nes kiekvieną vakarą bus ko naujo pasiklausyti ir išgirsti. Bus įvairių pamarginimų ir prakalbų.

Todel nepraleiskite nei vieno vakaro ne atsilankę.

Kviečia **Fėrų Komitetas.**

D. L. K. KEISTUČIO DR-JOS VALDYBOS ADRESAI BOSTON, MASS.

Pirmininkas—
Motiejus Versiackas,
105 Silver Street,
So. Boston, Mass.

Vice-Pirm.—
So. Boston, Mass.
Mikolas Žarkauskas,
128 Bowen Street,

Prot. Raštininkas—
Juozapas Vinkevičius,
147 W. Sixth St.,
So. Boston, Mass.

Finansų Raštininkas—
Juozas Kavaliauskas,
209 E. Cottage St.,
Dorchester, Mass.

Kasierius—
Andriejus Zalieckas,
140 W. Sixth Street,
So. Boston, Mass.

Maršalka—
Antanas Gruodis,
550 Medford St.,
Charlestown, Mass.

D. L. K. Keistučio Draugija Boston, Mass. laiko mėnesinius susirinkimu kas pirmą nedėldienį kiekvieno mėneio 3-čią val. po pietų po num. **193 Hanover St., Boston, Mass.**

PAIEŠKOJIMAI IR REIKALAVIMAI.

Šis paieškojimų ir reikalavimų skyrius yra patarnavimui "Darbininko" skaitytojams, L. D. S. nariams ir prieteliams už labai mažą atlyginimą.

Paieškojimų ir reikalavimų kainos L. D. S. nariams ir "Darbininko" skaitytojams 1 sykį į metus už dyką, už 3 sykius $1.00. Prieteliams už 3 sykius $1.50.

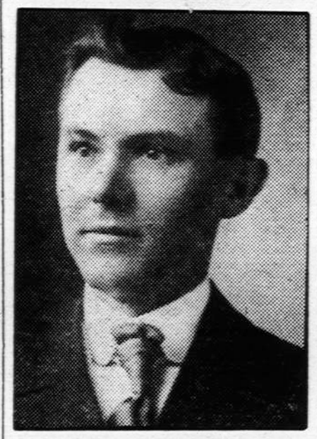

TAMAS VAIŠTARIS, prieš pasaulinę karę išvažiavo iš Amerikos į Lietuvą. Maskolių valdžia paėmė jį nelaisvėn Jeroslavskoj rėd., Gorod Miškini. Nuo to laiko nieko apie jį negirdėti. Kas apie jį žinot, labai meldžiu man apie tai pranešti, o aš visus iškaščius sugrąžinsiu. Mano antrašas:
Juozas Varnelis,
5 Pearl St.
Baltimore, Md.

Paieškau savo sesers Julionos Charnow, po vyru Sartciawič. Ji kalba: lietuviškai, angliškai, vokiškai, ruskai, latviškai ir lenkiškai. Taipgi paieškau jos vaikų, sunaus Stasio 14 metų ir dukters Adelės 15 metų. Jie atvažiavo Amerikon 9-tais metais į Philadelphia, Pa. paskui į Hartford, Conn. Dabar nežinau kur jie yra. Kas apie juos žinot meldžiu man pranešti už ką busiu labai dėkingas.
Mr. St. Charnow,
Box 63,
Walingford, Conn.

Reikalingi pardavėjai ir žmonės, kurie liko nuskriausti per Bostono lietuvį laikrodininką.

Aš jį traukiu į teismą už mano laikrodžio pasisavinimą.

Aš jau turiu dvi ypatas, kurias šis biznierius nuskriaudė, bet man reikalinga daugiaus tokių ypatų.

Tai-gi atsišaukite tuojaus, jeigu norite atsiimti nuo jo atliginimą.
Petras Jakutis,
110 Willow St.,
Cambridge, Mass.

Paieškau savo brolio Jono Stakionio, paeina iš Kauno rėd. Panevėžio apskr., Papilių parap. Veliškenų kaimo. Gavau laišką iš Lietuvos nuo tėvų. Turiu labai svarbų reikalą, meldžiu atsišaukti jis pats arba kas žinot šiuo adresu;
Julia Stakionaitė,
141 Manchester St.
Manchester, N. H.

Pas mane galit užsirašyt laikraštį "Darbininką," kuris jus linkys 3 kartus sąvaitėj. Paduodu apgarsinimus ir paieškojimus. Kas užsirašys pas mane "Darbininką," gaus dovanų puikų 20 metų kalendorių. Visi pas:
J. F. Margelis
544 Myrtle St.
Grand Rapids, Mich.

Antanas Chiepliauskis paieškau savo brolių Juozapo ir Mateušo Chiepliauskų. Kauno rėd. Raseinių apskr. Viduklės valšč. Rimkiškių kaimo. Pirma abudu gyveno St. Louis, Mo. Dabar nežinau kur. Turiu labai svarbų reikalą. Meldžiu atsišaukti arba kas žinote praneškit šiuo antrašu:
Antanas Chieplauskis,
14 Stone St.
Detroit, Mich.

Paieškau pusbrolio Brus Skerstono, Kauno rėd. Papilės apskr. Žerkšių sodos. 14 metų kaip Amerikoj, 8 metai atgal gyveno So. Bostone. Meldžiu kreiptis šiuo adresu:
Antanas Černauskas,
Box 815,
Collinsville, Conn.

Paieškau švogerio Kazimiero Šiškos, Vilniaus rėd. Trakų apsk. Žižmarių parap., Bladikiškių kaimo. Meldžiu atsišaukti ar kas kitas pranešti, aš gavau laišką iš Lietuvos nuo jo moteries. Mano adresas:
Jonas Červokas,
40 St. James St.
Norwood, Mass.

Taipgi paieškau savo draugų ir draugių: Jono, Jokubo, Mikolo, Andriejaus ir Agotos, jie visi broliai r sesuo, Vilniaus rėd. Trakų apskr. Žižmarių par. Kudonių kaimo. Žigučio arba Juzefa. Meldžiu atsišaukti arba kas kitas pranešti.
Jonas Červokas,
40 St. James St.
Norwood, Mass.

Paieškau savo brolio Zigmanto Horodeckio, Kauno rėd. Raseinių miesto. Pirmiau gyveno Waterbury, Conn. bus 2 metai kaip apleido Waterbury. Dabar nežinau kur. Jis pats ar kas apie jį žinot meldžiu pranešti, nes turiu svarbų reikalą.
Juozapas Horodeckis,
820 Bank St.
Waterbury, Conn.

Reikalingas tuojaus atsakantis Vargonininkas gerai žinantis savo amatą. Kreipkitės į "Darbininko" redakciją. K. G.

Paieškau Agotos Jurkiniutės, (gal ištekėjusi) Šulų kaimo, Bartininkų parap. Seniau gyveno Brooklyn, N. Y. ir Škotijoj. Atsiliepti ant to adreso:
Uršulė Pampalienė,
4 Pit St., Mossend,
Lanarkshive, Scotland.

Paieškau brolio Stanislovo ir sesers Stefanijos Merzijavskių. Girdėjau, kad sesuo ištekėjus, po vyru pavardės nežinau. Gyvena Campello, Mass. 25 Green Pl. Paeina Švekšnos parap. Jurkašio sodos. Jie patys ar kas kitas suteiks man žinią apie juos gaus dovaną.
Kazimieras Juškevičius (brolis)
3208 Auburn Ave.
Chicago, Ill.

PIRMUTINIS IR SENIAUSIAS LIETUVIŠKAS UŽEIGOS NAMAS ARBA HOTELIS NEW HORKE.

Lietuviai, kreipkitės prie savųjų!

Jei nenori buti nuskriaustu atvykęs New Yorkan, tai tiesiok kreipkis pas GEO. J. BARTAŠIŲ, agentą, nes jis yra visiems gerai žinomas žmogus.

Parduoda Laivakortes ant visų linijų į Lietuvą ir iš Lietuvos.

Išmainom ir siunčiam pinigus į visas dalis svieto pagal dienos kurso.

Parupinam išvažiuojantiems Pasportus. Pasitinkam žmones ant geležkelio stočių New Yorke pribuvus iš kitų miestų.

Suteikiam nakvynes, nes užlaikome namą su 38 kambariais. Palydime keleivius ant laivų ir pristatome jų bagažus. Žodžiu sakant pilnai aprupiname kiekvieną, kuris pas mus kreipiasi į musų viršminėtą Agenturą su reikalais.

GEO. J. BARTAŠIUS,
498 Washington Street, New York City.

Ant pardavimo 3 šeimynų namas su 15 kambarių, su naujausiais intaisymais. Namas nesenas. Kainos prieinamos. Pasinaudokit gera proga. Priežastis pardavimo kad rengiuosi pirkti farmą.
Po num. 16 Winfield St.
So. Boston, Mass.

Paieškau savo sunaus Petro Eimanto. Jis gyvena Amerike. Jau ilgas laikas kaip nieko negirdžiu nuo jo ir nežinau ar gyvas ar miręs. Jis pats ar kas apie jį žinot meldžiu atsišaukti šiuo antrašu:
Valščius ir pašta Naumiesčio,
Meškines kaimo,
Antanas Eimantas,
LITHUANIA.

Emilija Janonienė paieškau savo vyro Prano Janonies, Kauno rėd., Kupiškio parap. Vienkiemio stickolna. Aš gyvenu su sunum Stanislovu, labai esu suvargus nuo karės. Malonėk atsišaukti pats ar kas kitas apie jį žinantis už ką busiu labai dėkinga.
Emilija Janonienė,
Kauno rėdybos,
Panevėžio apskričio,
Kupiškio pašto,
Stickolno Vienkiemijos.
LITHUANIA.

Paieškau savo brolio Prano Miliuno ir sesers Viktorijos Miliuniutės - Kailiukaitienės, paeina iš Lankupienų kaimo, Gražiškių par. Suvalkų rėd. Seniau gyveno Bellshill, Škotijoj. Atsiliepti:
Agota Budienė,
56 Russel Place Park St.
Motherwell, Scotland.

DIRBTUVĖ.

Parsiduoda didelis medinis budinkas, ant trijų lubų. Dabar užimtas — apačioj kalvė, o viršuje mašinšapė. Savininkas mirė, todel turi labai greitai parduoti.

PEKARNĖ.

Namas ir biznis parsiduoda sykiu. Turi buti greitai parduotas, nes savininkas mirė. Už namą ir už biznį — $6000, $1500 įmokėti.

NAMAS.

3 šeimynų, 20 kambarių, su maudynėmis ir garine šiluma (steam heat), taipgi pijazas. Atneša $90. į mėnesį arba $1080. per metus. Prekė $5900. Su labai lengvomis išlygomis. Savininkas turi išvažiuoti į kitą miestą, todel privalo greitai parduoti.

FARMA.

120 akrų žemės, 25 karvės, 2 arkliai, budinkai, visokie žemdirbystės įrankiai, daug kiaulių, vištų, šieno ir visokių farmos daiktų. Apie 80 akrių dirbamos ir 40 akrų ganyklos ir miško. Dvi didelės upės teka per pat vidurį farmos su daugybe žuvų. Parduoda visai nebrangiai arba galima išmainyti ant namų arba mažesnės farmukės.

BIZNIS.

Čeverykų, drabužių ir namų rakandų — baldai (furniture) krautuvė. Visas tavoras turi buti išparduotas į vieną mėnesį, nes savininkas išvažiuoja į kitą miestą užsiimti išdirbyste avalų.

NAMUKAS.

Iš 3 kambarių ir 30 lotų žemės. Lietuvių apgyventoje vietoje, netoli nuo dirbtuvių. Turi buti butinai parduotas, nes savininkas negyvena jame ir jisai jam yra visai nereikalingas. Upė teka palei žemę, yra daug žuvų ir vasaros laike yra viena iš geriausių vietų maudytis. Prekė $1900. su $300. įmokėjimu arba išmainyti ant bile kokio namo So. Bostone.

DAUGYBĖ

ir kitų vietų turim ant pardavimo arba išmainymo. Jeigu esi savininkas namo arba farmos ir norėtum parduoti arba išmainyti, tai pranešk musų ofisui kuogreičiausiai, o mes apžiurėję duosime pasiulijimą ant pirmo atsiliepimo.

A. Ivaszkevicz,
LITHUANIAN AGENCY,
315 Broadway, S. Boston, Mass.
Tel. So. Boston 605.

Paieškau savo pusbrolio Jono Slesoraičio. Paeina iš Lietuvos Suvalkų rėd., Marijampolės pav. Veiverių valš. Kujagalių kaimo, Garlevos parap. Bus apie 11 metų kaip Amerike. Pirmiau girdėjau, kad gyveno Detroit, Mich. Dabar nežinau kur randasi. Turiu svarbų reikalą. Jisai pats ar kas kitas atsiliepkit šiuo antrašu:
Vincas Slesoraitis,
951 Nathan St.
Akron, Ohio.

Motiejus, Vincas ir Jieva **Girniai** prašomi atsiliepti, Šakališkių kaimo, Igliaukos parap., Marijampolės apskr. Brolis Juozas.
Antrašas:
Kaunas, Elektro-Technikos batal.,
Karininkui Petrušauskui,
(del Girniaus)
LITHUANIA.

Motiejus **Mickevičius,** kaimo Gimunų, Prienų par. Marijampolės apskr. prašomas atsiliepti. Brolis Pranas. Antrašas:
LITHUANIA-Kaunas
Elektro-Technikos batalijonas
Karininkui Petrušauskui
(del Mickevičiaus)

Franciška Stankevičiutė po vyru (Jakubauskienė) paieškau savo brolių Stankevičių. Pirmiau gyveno Cleveland, Ohio. Esu labai vargingame padėjime, meldžiu pagelbos. Antrašas:
Franciška Jakubauskienė,
Suvalkų rėdybos,
Vilkaviškio apskr.,
Kaupiškių valšč.,
Recunų kaimo,
LITHUANIA.

Paieškau savo dėdės Stanislovo Karpaus, Kauno rėd. Raseinių apskr., Šimkaičių valšč., Šimkaičių kaimo. Apie 9 metai atgal gyveno Niagara Falls, N. Y. Dabar nežinau kur. Meldžiu atsišaukti arba žinantieji pranešti šiuo antrašu:
Stanislovas Grigaitis,
848 Bank St.,
Waterbury, Conn.

Paieškau Martino Veverio ir Jurgio Aidukevičiaus abudu Suvalkų rėd. Turiu svarbių žinių iš tėvynės. Meldžiu atsišaukti jie patys arba žinantieji už ką busiu dėkingas.
Jurgis Kevalaitis,
102 Willov St.
E. Cambridge, Mass.

Paieškau savo švogerio Prano Janonio, pirmiau gyveno Blessville, dabar nežinau kur. Malonėkit atsišaukti. Paieškau pusbrolių Juozapo ir Domininko Mikšo. Pirmiau gyveno Westville, Ill. Dabar nežinau kur. Jie visi Kauno rėd. Kupiškio parap. Puponių kaimo. Malonėkit atsišaukti šiuo antrašu:
Pov. Mikšis,
P. O. Box 528
Linden, N. J.

SALDŽIAUSIOS ŠIRDIES V. JĖZIAUS DR-JOS VALDYBOS ADRESAI.

Pirmininkas —
A. Kmitas,
284 5th St.,
So. Boston, Mass.

Vice-pirm. —
J. Kavalinas,
63 Gold St.,
So. Boston, Mass.

Protokolų Rašt. —
J. Stukas,
542 6-th St.,
So. Boston, Mass.

Fin. Raštininkas —
Simanas Alikonis,
140 Bowen St.,
So. Boston, Mass.

Kasierius —
S. Čižius,
377 Broadway,
So. Boston, Mass.

Maršalka —
F. Lukoševičius,
405 7-th St.,
So. Boston, Mass.

Susirinkimai buna pirmą nedėldienį kiekvieno mėnesio 3 val. po pietų. Sekantis susirinkimas bus kovo 7 d., 3 val. po pietų.

TEINGIAUSIA IR GERIAUSIA LIETUVIŠKA

APTIEKA.

Sutaisau receptus su didžiausia atida, nežiurint, ar tie receptai Lietuvos ar Amerikos daktarų. Tai vienatinė lietuviška aptieka Bostone ir Massachusetts valstijoj. Gyduolių galit gaut, kokios tik pasaulyj yra vartojamos. Galit reikalaut per laiškus, o aš prisiųsiu per expresą.

K. ŠIDLAUSKAS,
Aptiekorius ir Savininkas
226 Broadway, kamp. C St.,
South Boston, Mass.
Tel. S. Boston 21014 ir 21013

ANODIJA.

VIENA IŠ REIKALINGIAUSIŲ VAISTŲ NAMUOSE.

Daktarai sako: "Geri ir saugūs vaistai sustabdyti vidurių gėlimą. Reikia pilti ant cukraus 3-5 lašus ir imti, kol skaudėjimas-gėlimas apstoja. Galima ir vaikams duoti po vieną lašą ant cukraus. Neduokite jaunesniems, kaip dviejų metų vaikams".

Tai, ir tamsta pasipirk tą naudingą vaistą. Tikra ir stipri.

Jatul's anodija kaina $1.00. Užsakymą ir pinigus pasiųskite šitaip adresuodami:

P. A. JATUL, APTIEKORIUS,
P. O. Box 2128, Boston, Mass.

Egzaminacija DYKAI

DEL SERGANČIŲ ŽMONIŲ.

Ar nenusibodo sirgti ir leisti pinigus ant visokių vaistų? Jei nusibodo, ateikite aš išegzaminuosiu dykai ir pasakysiu kaip aš galiu jums padėti. Aš turiu suvirš 26 metus praktikos medicinoje ir gydyme skaudžių, kroniškų, neališkių ir komplikuotų ligų vyrų ir moterų. Jiems tas gali pagelbėti, nes aš ypatiškai išegzaminuoju jus kiekvieną sykį. Aš vartoju santipiškus elektrikos ir Medicinos įtaisus, gydyme kraujo, odos ir kroniškų ligų. Kada reikalinga išegzaminuoju kraują, seiles ir vidurius. Aš visados vengiu klaidos diagnoze arba gydyme.

PATARIMAS LIGONIAMS IR APVILTIEMS.

Ieškodami gydymo pagalvokite gerai. Pasinaudokite kitų prityrimais. Jei kenti pilvo, vidurių arba jaknų ligoms nežlibčiojimo, dispepsijos, rėmus prietvarių etc. Jei turi reumatizmą, sciaticą, skaudančius arba subrinkusius sąnarius, skausmus galvoje, inkstų arba pūslės skausmus, galvos sukimą, šalčius galvoje, nosyje arba gerklėje, pasitark su manim dykai. Atlik tą darbą! Neatidėk!

Jeigu ikišiol niekas negelbėjo, ateik aš suteiksiu patarimus dykai. Tamsta sutaupisi laiką, pinigus ir panaikinsi kančias. Jeigu aš negalėsiu nieko pagelbėti, pasakysiu. Jei sergi, pasirupink geriausio gydytojaus prižiurėjimo. Ligos niekados nestovi, bet visados plečiasi ir niekados pačios nepranyksta. Nelaukite vienuoliktos valandos, nes gali buti pervėlu. Egzaminavimas dykai!

DAKTARAS MORONEY

673 WASHINGTON St., (arti Boylston St.) BOSTON, MASS.
Ofiso val.: nuo 9 A. M. iki 8 P. M. Nedėliomis nuo 10 A. iki 2 P. M.

PLAUKAI!

Kas turite nušipusius plaukus, bei niežėjimą galvos odos, pleiskanas, puolimą ir žilumą plaukų; retus plaukus, taip-gi spuogus arba šašus, duokite savo antrašą ir 2c. stampą.

The Western Chemical Co.,
Box J., Berea, Ohio.

Telephone S. B. 1429 J.

DR. J. C. LANDŽIUS
SEYMOUR
Gydytojas ir Chirurgas
489 Broadway, S. Boston, Mass.
OFISO VALANDOS: 9-10 iš ryto, 1-3 po pietų, 6-9 vakare.

Dr. Paul J. Jakmauh
(Jakimavičius)
Priemimo valandos: Nuo 2 iki 3 po piet. Nuo 7 iki 8 vakare
509 W ROADWAY Cor. ST SO. BOSTON.
Tel 502 S. B.

F. J. KALINAUSKAS
LIETUVIS ADVOKATAS
414 Broadway, So. Boston, Mass.
Gyvenimo vieta: 256 W. 3-rd St.
Tel. S. B. 1196-W.

DR. F. MATULAITIS
Gydo visokias ligas Piskiria akinius
Valandos: 1-3 ir 7-8 P. M.
17 Millbury St.,
Worcester, Mass.

LIETUVIS DANTISTAS
DR. M. V. CASPER
(Dr. M. V. Kasparavičius)
425 Broadway, So. Boston, Mass.
Tel. So. Boston. 27
Ofiso valandos: 10—12:30 ryte
1:30—6 ir 6:30—9 P. M.
Nedėliomis 1 - 3 P. M.

Tel. S. B. 1771
DR. J. JONIKAITIS
Chirurgas ir Gydytojas.
495 E. Broadway, S. Boston.
Valandos: Nuo 9 iki 11 ryto
nuo 1 iki 3 po pietų,
nuo 7 iki 9 vakare.

PIRMOS KLESOS
DANTISTAS

Dantis ištraukiami ir pripildomi visia be skausmo, su geriausiais prietaisais, su naujų išradimų.
Visą darbą gvarantuojame

DR. W. T. REILLY
469 Broadway, S. Boston, Mass
PRIE DOCHESTER ST.

Valandos	Nedėliomis
Nuo 9 val. ryta	*nuo 10 val. ryta*
iki 8 val. vakare	*iki 4 val. vaka.*

Tel. So. Boston 270
DR. JOHN MacDONNELL, M. D.
Galima susikalbeti ir lietuviszkai
Ofiso valandos:
Rytais iki 9 val.
Po pietų 1 iki 3
vakarais 6 iki 9
536 Broadway, So. Boston.

Bell Phone Dickinson 3995 M
Dr. Ignotas Stankus
1210 S. Broad St., Philadelphia, Pa.
Lietuvis Daktaras ir Chirurgas.
Ofiso Valandos;
Nuo 9 rito iki 5 po pietu
Vakarais, Ketverge nuo 6 iki 9 P. M.
Nedeliomis iki 4 po pietu.

JUS GALITE SULAIKYTI PLAUKU SLINKIMA.

Dermafuga sulaika plauku slinkima, prašalina pleiskanas, niežėjima odos galvos, augina plaukus priduoda ma ėjėms reikalinga maista.

Dermafuga padarys kad Jusų plaukai bus tankus švelnus ir skaistus.

Oda Jusų galvoje bus syra, pleiskanos išnyks ant visados ir plaukai neslinks daugiaus!

Reikalaujant prisiusime Jum pašta suvis dykai išbandymui sampala.

Prisiuskite 10 c. stampomis persiuntimo lėšu, gausi išbandymui dežiute Dermafuros ir brošiura.

ARGIL SPECIALTIES CO.
BOX 37. PHILADELPHIA, PA.