"Published and distributed under permit (No. 534) authorized by the Act of October 6, 1917, on file at the Post Office of Boston, Mass. By order of the President, A. S. Burleson, Postmaster General".

Krikščionys darbininkai vienykitės! Spieskitės į vienintėlę darbo žmonių organizaciją Amerikoje — Lietuvių Darbininkų Sąjungą.

DARBININKAS

ORGANAS AMERIKOS LIETUVIŲ R. K. ŠV. JUOZAPO DARBININKŲ SĄ-GOS.

"DARBININKAS" eina utarninkais, ketvergais ir subatomis

Metams $4.00
Bostone ir apylinkėj m. $5.00
Užrubežyj metams $5.00

"DARBININKAS," 242-244 W. Broadway, South Boston, Mass.

Tel. So. Boston 620.

VOL. V, No. 73 (703). SUBATA, BIRŽELIO 26 D., 1920. KAINA 5 CENTAI.

Darbininkų reikalai.

VOS IŠLIKO GYVAS.

Šiomis dienomis lankėsi iš Waterbury So. Bostone keletas lietuvių streikierių, LDS. narių. Pasakojo apie kruviną panedėlį birželio 21 d. Tą dieną LDS. narys B. P. Šilkauskas, uolus darbuotojas vos gyvas išliko. Jis stovėjo streikierių priešakyje, kuomet policistų būrys pribuvo. Būrio priešakyje jojo Chief John J. Bergin, Scovill kompanijos policijos. Tas tiesiog su arkliu revolveriu pyškydamas leidosi į minią. Pirmon ugnin kliuvo minėtasai L. D. S. naris Šilkauskas. Kulkos jin nepataikė, bet papuolė po arkliu. Ant laimės arklys neužmynė ir Šilkauskas atsistojo. Tuomet Bergin vėzdu norėjo Šilkauskui uždrožti. Šilkauskas prasilenkė. Po to raitelis norėjo užjoti ant jo. Bet Šilkauskas su lietsargiu smegtelėjo arkliui kaklan, kad tas šoko šalyn. Tuo tarpu iš minios pradėjo bombarduoti raitelį plytgaliais, akmenaičiais ir tt. O kas ten paleido jam ir "bitelę", kuri liko viduje. "Bitelė" atėmė raitelio "narsumą" ir buvo nugabentas ligoninėn.

Vienas policistas, kaip pasakoja buvusieji streikieriai, į kniūpščią parpuolusį vaikiną šovė kelis sykius. Dabar tas policistas pašauktas atsakomybėn.

KAIP STREIKAS PRASIDĖJO.

Sulyg buvusių streikierių pasakojimų Waterbury'io streikas prasidėjo šitaip. Ansonijoj buvo sustreikavę brasso darbininkai. Jie paprašė, kad Waterbury'je brasso darbininkai ir-gi sustreikuotų, kad tuomi pagreitinti ansoniečių laimėjimą. Nors Waterburiečiai nesirengė streikan ir gal šiemet nei nebūtų streikavę, bet kad padėti ansoniečiams, sutiko išeiti streikan. Po greito trumpo rengimosi sustreikavo. Ir kągi? Neužilgio po to ansoniečiai sugrįžo darban. Tokiu būdu waterburiečiai atsirado nemaloniam padėjime. Nežiūrint į tai pasiryžo tęsti streiką. Ir tą daro su pasiaukojimu ir tvirtybe. Sulyg Bostone buvusių waterburiečių streikas galėtų būti dar laimėtas, jei daugiau darbininkų išeitų streikan ir jei streikuojantieji dar gerai pasilaikytų.

Waterburiečiai užispelno užuojautos ir paramos.

RINKIMAI BERLINE.

Berline Vokietijos sostinėje buvo rinkimai į miesto Tarybą. Išrinkta 225 tarybininkai. Tarp jų 88 yra neprigulmingieji socijalistai, o 38 socijaldemokratai. Abi partijos reiškia sudaro didžiumą.

Anglijos kapitonas Webb atvyko iš Siberijos Kanadon. Jis buvo Irkucke, kuomet Kolčakas buvo žudomas. Sako buvo taip: Kolčakas buvo išvestas iš kalėjimo su Popeliajevu, buvusiu Siberijos premieru. Kolčakas klausė ar jis bus teisiama. Atsakė jam, kad ne. Tai norįs su žmona dar pasimatyti. Prašymas atmestas. "Tai duokite papirosą", paprašė. Tuoj jam duota ir uždegta. Popeliajev tuo tarpu suaimanavo ir puolė bėgti. Jam bebėgant buvo nušautas. Kolčakas rūkydamas ramiai laukė kulkų krūtinėn. Kareiviai sukomandavoti šauti į Kolčaką, nešovė. Kolčakas ramiai špolino papirosą. Tuomet komisaras įsiutytas nepaklusnybe priėjo prie Kolčako ir revolverio kulkomis suaižė galvą.

Wisconsino valstijoj viena karvė per 30 dienų davė 3247 svarų pieno ir 126 svarus sviesto.

PRIEŠ PROHIBICIJĄ.

Postmaster-General Burleson išsireiškė prieš prohibicijos įstatymą. Sako, jog demokratų partija savo platformon turinti įtraukti punktą, pažadantį pamainyti prohibicijos įstatymą.

Clarksburg, W. Va. — Į Elk Bottling kompanijos dirbtuvę buvo įsibriovę vagiliai. Jie nelietė registerio, o pavogė tik 900 svarų cukraus. Cukrus brangesnis už pinigus.

Special Delivery stampos kongreso buvo priimtos 1885 m. Pirmais vartojimo metais jų panaudota 896.-344. O per devynis mėnesius 1919 metų jų pavartota 58.544.387. Išviso per 35 metus jų panaudota 450.-072.072.

Per 1919 metus Amerikoje automobilių skaičius pasidaugino ant 1.434.909. Tais metais užregistruotų automobilių Amerike buvo 7.-523.664. Automobilių savininkai už registraciją sumokėjo $65.000.000. 95 nuoš. tų pinigų eina statymui ir užlaikymui automobilinių kelių.

Suv. Valstijose gaisrai sunaikina kasmet miškų už $20.000.000.

Katalikų S-mo Seimas.

CHICAGO, ILL.

Seimo įspūdžiai.

Susivienijimo L. R. K. Amerikoje seimas įvyko 17-18-19 dieną birželio šv. Jurgio parapijos svetainėje.

Buvo tai 35 metinis arba pirmas dvi-metinis seimas tos taip garbingos ir galingos lietuvių pašalpinės ir kultūros organizacijos.

Ką seimas tarė, ką nuveikė apie tai pasakys seimo protokolas, bet čia su "Darbininko" skaitytojais noriu pasidalyti vien savo iš seimo išneštais įspūdžiais.

Seimas kaip seimas. Delegatų 70 su viršum suvažiavio iš įvairių kampų plačiosios Amerikos. Visi matomai rūpinosi savo brangios organizacijos reikalais, o tų reikalų begalės.

Pirm seimo iš vakaro jau delegatai būreliais po Chicagą vaikštinėjo vieni su kitais tardamiesi kaip čia geriaus seimą atlikti, kaip čia sumaniau išrišti kaip kuriuos gan opius klausimus.

Tokių klausimų buvo trys. Detroite aną metą buvusio škandalo pasekmės, susivienijimo namo pardavimo ir pirkimo reikalai ir influenzos padarytų nuostolių uždėto mokesčio klausimas. Kiti visi klausimai nebuvo taip opiais ir apie juos taip kaip ir nesigirdėjo pirm seimo nieko.

Susipažinimui delegatų su vietiniais lietuviais buvo surengta koncertas, teatras ir vakarienė.

Koncerte dalyvavo vietinis bažnytinis choras vedamas p. Janušausko, kurs ganą gerai išlavintas, bet balsų pergeriausių neturi. Iš solisčių, p. Janušauskienė turi labai malonų ir su gera technika balselį, ypač aukštuose tonuose galima tikrai pasigerėti jos dainavimu. Ant scenos užsilaiko gan pavyzdingai, kas tarp Amerikos žymesnių solisčių yra retenybė. Antroji neperblogiausia sudainavo p-lė Šulskiutė; juodvi abi gavo gėlių bukietus: p. Janušauskienė du, p-lė Šulskiutė vieną. Trečioji solistė, p-lė Bereckiutė nei kiek neblogiau už pirmąsias sudainavo, bet kaž-kodel su bukietais buvo aplenkta, iš publikos buvo girdima balsų, kad toksai pasielgimas buvo neteisingas ir aš pilnai tam pritariu.

Pora vyrų solistų puikiai sudainavo. Tik galiu abelnai visiems solistams ir chorui daryt vieną nędidelę pastabėlę, kad daugiau atkreiptų domos į taip vadinamą dikciją arba žodžių ištarimą. Jie su savo technišku kitais atžvilgiais geru išsilavinimu lengvai ir tame visus reikalavimus galėtų užganėdinti, o dabar daugelyje vietų jų giedojime melodija praryjo žodžius, ir tas daro į klausytojus įspudį netokį, kaip kad su jų technišku išsilavinimu būtų galima padaryti.

Dainavo solo vienas delegatas svečias p. Sabonis labai puikiai. Jis turi minkštą baritonėlį ir jį valdo gerai.

Abelnai imant, koncertą reikia skaityt dailės ir technikos žvilgsniu gerai pavykusiu, bet publikos buvo nedaug.

Teatrą "Sugrįžo" sulošė vietinė Vyčių kuopa.

Veikalas perdirbta iš apysakaitės "Žemės Dulkės". Veikalas moraliu žvilgsniu yra gana geras, bet inscenizuotas vietomis silpnokai, ir abelnai imant permažai turi gyvumo. Bet kaip kurias vietas biskį sutrumpinus, tai būtų vienas iš geresniųjų mūsų scenos veikalų.

Lošėjai savo užduotis atliko taip, kad iš megėjų geriau tikėtis nei negalima. Kiekvienas artistas buvo savo vietoje ir turėjo sau atatinkamą rolę. Matyt kad turi gerą režisierių delto, kad tokį veikalėlį, dalyką mažai suprantantis, būtų taip gerai nepastatęs.

Vakarienė.

Trečią vakarą buvo seimo delegatų pagerbimui vakarienė.

Chicagietėms moterims reikia atiduoti kreditą kad jos moka dailiai stalus prirengti ir skaniai valgius pagaminti, bet žmonių atsilankė stebėtinai mažai.

Buvo keleta dainelių, ypač gerai publikai patiko dainavimas p-lės Bereckaitės, kuri buvo atkartotinai iššaukiama ant estrados paantrinti savo dainas.

Panelė Šulskiutė taip-pat neblogai sudainavo kelias daineles. P-ni Janušauskienė atsisakė dainuot delto, kad buvo iš vakaro pavargusi.

Kalbėjo kun. Bučis, kun. Serafinas, p. Šivickis, Stulgaitis, Virak's, Abišala, Bendoraitienė, Zujus ir kiti, vakaro vedėjumi buvo p. Jakaitis.

Iš vakarienės svečiai išsinešė malonų įspūdį, tik kad tų svečių buvo labai mažai.

Dabar pats seimas. Seimo vedėjais išrinkti šie:

Pirm. p. Sutkus,
Vice-pirm. p. Krušinskas iš Brooklyn, N. Y.
I rašt. p. Klimas iš Chicago, Ill.
II rašt. p. Virak's iš So. Bostono, Mass.

Rezoliucijų komisija — kun. Bučis ir p. Jakaitis iš Chicago, Il.. ir pp. Juras ir Molis iš New Yorko.

Skundų komisija — kun. Kemėšis ir kun. Briška ir tt.

Seimas buvo gana rimtas, nors kaip kuriuose klausymuose ir pasikarščiuota nemažai ir gana aštriai.

Svarbiausi nutarimai:

1., Namo nupirkimas užgirta, bet nutarta, kad ateityje toki žygiai centro valdybos nebūtų daromi be kuopų nubalsavimo.

2., Kad centro valdyba be kuopų nubalsavimo neturi teisės nei pirkti nei parduoti susivienijimo nuosavybės išnešančios daugiau kaip $10,000.

3., Kad iš priežasties influenzos centro valdybos uždėtieji mokesniai buvo neišvengtini, bet kad tų mokesčių padengimui pačios kuopos išrastų būdus ir priemones, ir pageidaujama, kad laike vienų metų jie būtų išlyginti.

4., Siuntimo delegato į Lietuvą klausimas užklimpo, nors iškarto ir buvo nutarta tokį atstovą seimui baigiantis rinkti.

5., Detroito dalykai po karštų diskusijų nuimta nuo dienotvarkės.

6., Moterims kaip kitose taip ir gimdymo ligose pripažinta mokėt pašalpą lygiai kaip ir vyrams.

7., Ligonių blankos palikta po senovei.

8., Nutarta kaip galint greitai išgauti čarterius tose valstijose kuriose dar neturime. Tų čarterių išgavimas pavesta Centro valdybai.

9., Nutarta kad organo "Garso" redaktorius turi dalyvauti susivienijimo seimuose lygiai su centro valdybos nariais ir kelionės iškaščius padengia susivienijimas.

10., Nutarta seimai ir toliaus laikyt kas du metai, o sekantį seimą laikyt Wilkes Barre, Pa.

11., Sekantiems 2 metams išrinkta į centro valdyba šitie:

Pirmininku p. Vasiliauskas,
Vice-pirm. p. Sutkus,
Rašt. p. Tumasonis,
Iždininku p. Stulgaitis,
Dvas. vadovu kun. Petkus,
Iždo globėjais — P. Krušinskas ir p. Kizis.

Literatiška komisija—A. Aleksis, p. Virakas ir p. Juras.

Delegatai išsiskirstė iš seimo gerame ūpe ir taip įsitikinę kad dalykus išrišo ir sutvarkė taip, kaip buvo gerai ir kaip buvo galima.

Vietiniai, chicagiečiai, aš tikrai negalėčiau tvirtinti, bet taip esmi įsitikinęs, kad delei mums nežinomų priežasčių susivienijimo seimą ignoravo ir delto į jo vakarus nesilankė tokiame skaičiuje kokiame būtų galėję. Net taip vadinamų "stambesnių žuvių" vakaruose nesimatė. O katalikų priešai nebe pamato pasakė, kad seimo vakarai buvo kaip apmirę — panašūs į šermenis. Vienu žodžiu tariant, Chicaga pasirodė silpnokai, galima buvo tikėtis daug ko geresnio.

F. V.

Sibiro atbalsiai.

Pradžioje pasaulinio karo, Sibiro ir Tolimųjų Rytų gyventojai mažai yra patyrę vargo. Bet šiandien apie tai jau negalima pasakyti. 1919 ir pradžia 1920 — Sibiro gyventojai pernešė tokias baisenybes, į kurias rodos sunku būtų dagi — rodos — tikėti, o vienok viskas, kaip žemiau pamatysime, buvo ir viskas yra galima, nežiūrint, kad gyvename civilizacijos laikuose.

Griuvus Sibiro reakcijinei Kolčako valdžiai — dar ilgai veikė, o nekurie ir šiandien savo nuožmiuosius barbariškumus atlieka. Tų šių laikų **hunų** vardais galima pavadinti Semionovą ir Kolmykovą.

Žiūrėkime, nors trumpai į faktus, kurie liūdija Kolmykovo viešpatavimą. Jis buvo vyriausis reakcijinių bandų (būrių) vadas Chabarovsko rajone. Jis šaudė be pasigailėjimo visus, kurie kokį nors menkiausį reikalą turėjo su buvusia Sibire Tarybų Valdžia. Taip buvo sušaudytas Chabarovske lietuvis ofic. Sideravičius, be jokios kaltės. Jo (Kalmykovo) karininkai sušaudė Danų Raudonojo Kryžiaus Misijos viršininką, nes reikėję iš jo pasisavinti pusę milijono rublių. Jie šaudė, net tokiuos, kurie nešiojo ant kelinių raudonus diržus, ir jeigu patėmydavo pas ką raudonos spalvos materiją. Vieną sykį kalmykovcai patėmyjo pas ką tai gerus batus ant kojų, — ir užteko jiems tai, kad tą žmogų užmušti ir užvaldyti jo batus. Tai kaip brangino jie žmogaus gyvybę. O banpalaidoję... Sustatydavo, taip gos Amuro — kiek tų aukų yra vadinamų "bolševikų" eilę ant stataus upės kranto — ir šaudo, o tų nelaimingųjų kūnai ritasi pakriaušėn, bešališkojo milžino — Amuro — glėbin. O žiemą, kuomet storo ledo pluta apdengus laikė jo krūtinę — Kalmykovo tarnams sunkus buvo darbas kirsti dideles aketis — tai jų kardai dalindavo, savo aukų kūnus į smulkias dalis, kad be sunkumų galėtų juos paalidoti (ar bent paslėpti kraugeriškumo ženklus nuo žemės veido) Amuro, gelmėsna.

Pas kalmykovcus, jokio teismo niekuomet nebuvo ir smerkimų-žudymų, registracijos niekas nevedė. Taip, kad ir lig šiai dienai daug žmonių yra, kurie nežinia kur dingę ir sunkiai pasiseks sužinoti. Šie nekurie jo barbariškumo faktai, ir daug kitų — yra surinkta pas Vladivostoko kariškąjį prokurorą, dar Kolčakui viešpataujant. Šiandien Kolmykovas, su keleta savo ištikimųjų tarnų yra bėgęs pas gen. Semionovą Čiton, laike sukilimo revoliucijinių sluogsnių š. metų vasario mėn. Vladivostoke ir Ussuri — pamario krašte.

Antras garsus nuožmybės vykintojas, tai generolas Semionovas Užbaikalyj. Jis taip-pat sistematiškai žudė žmones, šaudė ir korė. O jo nagaikos — retas Užbaikalio gelžkelininkas, nėra gavęs, kuris, bent vienu žodžiu nemandagiai ar priešingai yra išsitaręs. Jo nuožiūroj buvo ant stoties Oloviannaja taip vadinama "dikaja devizija" (laukinė divizija) kurios viršininku buvo vokiet. Ungern. Toji divizija yra nuvariusi tūkstančius žmonių į aną pasaulį. Taip dar rudenį 1919 m. prie tos pat stoties, buvo išvesta ant lauko visas traukinys (200 su viršum žmonių) politinių prasikaltėlių ir ten iš kulkosvaidžių buvo visi iššaudyti. Kiek vėliau, kelios dešimts "didžiumiečių", min. Ungerno kariškių buvo paimti, nurėdyta lyg apatinių drabužių ir visai basais, ant stoties Oloviannaja, prie šalčio 30 l. atvaryta ant upės, sušaudyti ir paskandinta. Ir tokių faktų be galo. Čia faktams nenurodžiau detaliai laiko, vien iš tos priežasties, nes rašiau iš atminties ir skubiai, neturėdamas užtektinai laiko, negalėjau rausties ieškant medžiagos, kuri vienok pas mane ant vietos randasi.

Tie Sibiro žiaurumai nepasibaigė. Nors gen. Semionovas dar yra aukščiausiu viešpačiu Čitoje, bet kodel tai nesmagiai jaučiasi, tur būt nusimano savo viešpatavimo užbaigą. Jo vietą užima — naujos rūšies barbarai, — tai japonai. Japonai savo intervecija nuo pat jos pradžios yra daugybes vargo,ašarų, ir paniekinimo atnešus Rytų Sibiro rusų žmonėms, ypatingai sodiečiams, nes daugybės kaimų Ussuri apygardoje yra sudeginusi bei artilerijos ugnimi sulyginusi su žeme. Jie tai teisinosi neva naikinime "bolševizmo lizdų", vienok jų pirmutinis tikslas, tai agresyvės politikos vykinimas. Bet šįmet, balandžio 4-7 d. atsitikimai, liūdija japonų žvėriškumo apogėjų. Jie nors skaitosi pusiau, o dagi nori tiesiog, — civilizuotais žmonėmis vadinties — savo užpuolime ant grynai rusiškų miestų Pamaryj ir Ussuri apygardose: k. t. Vladivostoke Nikolsk-Ussurijske, Chasarovske ir kitur — pagarsėjo negirdėtomis kraugerybėmis.

Taip tik ką atvykęs iš Chabarovsko liet. pilietis pasakojo, kad šiandien ten gyventojų padėjimas baisus. Japonai pradedant nuo 4 balandžio per keturias dienas naikino barbariškai miestą. Iš sykio be paliovos bombardavo iš artilerijos, nežiūrint, kad pačiame mieste neliko nei vieno rusų kareivio, ir niekas ant jų šaudymų neatsakinėjo. Jie sugriovė puikiausius kaimus, mokyklas, gimnazijas ir kitokias įstaigas, prigulinčias rusų vyriausybei. Daugybė privačių žmonių nukentėjo. Susitikusį ant gatvės su kareiviška kepure, ar batais, ar kokiuo kitu ženklu, kas galėjo jiems rodyties kareiviu — šaudė be jokio tardymo čia ant vietos. O ką darė moterims?!.. Draskė nuo jų rankų žiedus, plėšė su mėsa iš ausų auskarus, ir žagino, be jokios gėdos ir pasigailėjimo. Tai buvo pragaro dienos. Lietuvių kolonija, taip pat nukentėjo. Daugelis paliko be pastogės ir turto, kiti be tarnystės ir algos. Padėjimas baisus.

Tai pasekmės rusų senojo rėžimo šalininkų, kurie su kraugerių pagelba norėjo atsiekti savo tikslą, bet kad pasirodė esą per silpni, — pasikvietė sau "talkininkus" — japonus, kurie pasirodė **hunais** civilizacijos gadynėje.

Filo de patrujo.

TĖMYKITE.

IŠPLATINKITE.

Šio "Darbininko" numerio išsiuntinėjame L. Raudonojo Kryžiaus rėmėjų skyriams. Lai skyriai išplatina gautus numerius ir pinigus lai priskiria prie aukų. Lai kiekvienas skyrius pasistengia parduoti kiekvieną numerį. Numerio kaina 5c.

IŠSIRAŠYKITE.

Šiomis dienomis apščiai atėjolaikraščių iš Lietuvos. Daug rašoma apie Steigiamojo Seimo veikimą. Labai indomu. Išsirašykite. Už pusę dolerio gausite 10 ekz. Už dolerį — 20 ekz.

NAUJOS ANGLIJOS LIETUVIAI!

Paskutinis priminimas keletą sykių jau garsinto didžio išvažiavimo Montelloje. Kiek triuso padėta, kaip rūpestingai surengtas išvažiavimas jau mes rašėme, dabar tik primename, kad išvažiavimo vietoje padirbtos naujos šokiui grindys, o tas, manome, nemažai svarbu jaunimui žinoti.

Gražiai kviečiame visus Naujos Anglijos Lietuvius ir linksmai praleisti valandėlę puikiai priruoštoj vietoj ir paremti gražų darbą. Smulkesnis pikniko aprašymas bus plakatais garsinamas visose kolionijose liepos 5 dienoj. Jei lytų, tuomet išvažiavimą atidėtume sekančion subaton.

KOMISIJA.

James M. Keyes
Advokatas
350 Broadway, So. Boston, Mass.
TEL. SO. BOSTON 212 OR SO. BOSTON 60
JEIGU VIENAS UŽIMTAS SAUK KITĄ.

KUN. J. PETRAITIS,

Patersono, N. J. lietuvių klebonas, Lietuvos Raudonojo Kryžiaus Rėmėju dr-jos pirmininkas. Jis su dideliu pasiaukojimu energingai dirba, važinėdamas po kolonijas ir rinkdamas aukas. Gerb. veikėjas yra geras prakalbininkas ir publikos mėgiamas. Jausmingai pakalbėjęs apie aukų reikalingumą, antru atvėju aiškina, jog vien aukomis Lietuvos neišgelbėsime, o toli gražu neatstatysime. Todel nurodo reikalą pirkti L. Paskolos bonus ir dėtis prie bendrovių, kurios kelia savo kapitalą Lietuvon, kad paimti pirklybą ir pramonę į savo rankas ir duoti darbą bedarbiams.

Visiems Amerikos Lietuviams.

L. R. KR. REMĖJAI.

Pasaulinis karas skaudžiai sužeidė mūsų numylėtą gimtinę. iGlios ir sopios tos žaizdos. Vienok visa jos dalė, visos jos jėgos įtemptos apgynimui, užlaikymui brangiausiojo daikto — Nepriguimybės. Tėvynės žaizdos, tai jos išblyškę našlaičiai, nuliūdę vargdieniai. Lietuvys pripratęs kentėti, mažai skundžias. Kada, pav. Kaune, praeina šalta žiema, tai daug našlaičių be pastogės nakvoja ir vaikščioja nušalusiomis, nuvytusiomis rankutėmis duonos prašydami. Tuo tarpu eilės varguolių ištiestomis rankomis elgetauja, kada ligonbučiai yra šiurkščiu mirties patalu, stoka maisto, įtaisymų, tinkamo prižiūrėjimo, kada prieglaudose našlaičiai pusnuogi pamiršo bėgioti, šypsotis, bet išblyškę, išbadėję, sėdi ir liūdnai žiūri į beširdį pasaulį, kuris išplėšė iš jų Dievo teiktą džiaugsmą, augimą —

Mes apie tai mažai girdėjom, mažiau kalbam, dar mažiau garsinam. Belgai, žydai ir kitos tautos pripildė pasaulinę spaudą savo bėdomis, varė "draivus". Nenuostabu, kad milijonai jiems suplaukė. Mes mažiau atjaučiame vargą. Pašalpos darbas nevedamas tvarkiai sutartinai. Tas krikščioniško pasigailėjimo darbas daromas veik politiškos ambicijos akstinamas, srovių išrokavimais verčiamas.

Vienok kaip ten nebūtų šis tas daroma. Žemiau padėta L. R. Kr. Remėjų Dr. atskaita. Ji parodo rezultatus katalikų pastangų. Čia taip-gi tilpsta įvairūs prašymai, kurie nurodo reikalingumą padvigubinti mūsų darbą. Šiais metais L. R. Kr. Remėjų Draugija pasirįžo surinkti 100.000.00 aprūpinimui tų įstaigų, kurios Lietuvoje varo labdaringą darbą. Todel tos aukos bus maždaug skiriamos : 1. L. R. Kryžiui, įtaisymui reikmenų ligonbučiuose, 2. našlaičių prieglaudoms ir 3. varguoliams, nuo karo nukentėjusiems.

Tų aukų padalinimą prižiūrės L. R. K. Remėjų Draugijos Kaune atstovas, gerb. Dr. Rutkauskas. Jisai pasitaręs su Lietuvos tos rūšies įstaigų užveizdėtojais darbuojas.

Šiais metais mes norime įrašyti į Rėmėjų narius visus Amerikos lietuvius. Nario mokestis į metus yra $1.00. Tai tik trupinis nuo mūsų sotaus stalo. Tuos trupinius susirinkę į pintinius mes pasiųsim Lietuvon.

Tas pašalpos darbas yra visos tautos reikalas, kiekvieno lietuvio priedermė. Lietuva yra mūsų tėvynė, jos vargai, tai mums proga parodyti savo meilę, ištikimybę.

Lietuva yra krikščioniška tauta. Pamatu mūsų tikėjimo yra artimo meilė. Tai mūsų viena iš švenčiausių priedermių. Mūsų brolių ir sesučių lietuvių širdis plyšta iš gailesčio žiūrint į tą skaudų likimą našlaičių varguolių. Bet jie suvargę, apiplėšti nepajėgia. Atlikime čia mes savo priedermę! Tai-gi darban!

Prašau visų L. R. Kr. Remėjų skyrių valdybų padvigubinti pastangas, meskime sermėgas nuo nugarų ir eikime prie darbo. Iki Kalėdų mes turim pasiųsti Lietuvon $100.000.00.

Šiuomi naudojuosi proga širdingą ačiū tarti gerb. klebonams ir veikėjams, kurie išauginime ir darbo atlikime tos organizacijos daugiausiai prisidėjo. Negaliu pamiršti taip-gi ačiū tarti "Darbininkui", LDS. Valdybai už jų malonų prielankumą, parengiant ir atspausdinant mūsų atskaitą.

Su gilia pagarba,

Kun. J. Petraitis,

L. R. Kr. Rem. Dr. Pirm.

Paterson, N. J.
Birž. 21, 1920.

TĘSKIM DARBĄ.

Dabar dar veikim broliai,
Pokoliai darbo laikas,
Pakol bus nepripiltas
Kupinai pilnas saikas.

Raudonąjį mes Kryžių,
Remkim ir Tautos Fondą.
Lai mūs aukų rinkėjos
Tarpe tautiečių lando.

Mes nepamirškim bonų,
Nei Lietuvos našlaičių
Prieglaudų ir mokyklų
Berniukų ir mergaičių.

Atminkim ir vienuoles,
Sušelpkim vienuolyną.
Lai mūsų gerą širdį
Kiekvienas mato žino.

Jie mūs pagelbos laukia
It izraelitai Mozės,
Meiliaus jiems aukos kvepia
Negu pijalkos, rožės.

Kaip Mozė vedė žydus
Iš rankų faraonų,
Taip mes viengenčius brolius
Nuo rusų, lenkų ponų.

Ką mums padės tie turtai,
Nors viską nupelnysim,
Bet jei tėvynę savo
Šiandieną praganysim?

Mes visi rinkim turtą,
Kur kandis negadina,
Kur vagys neišplėšia,
Ugnis nesunaikina,.

Tauta, laisva tėvynė
Nenykstantis mūs skarbas,
Jai dirbti ir aukauti
Švenčiausis yra darbas.

Nemirsim del skatiko,
Tik duokim, bus mums duota.
Neveltui, šimteriopai
Už tai bus atsaikuota.

Veltui mes melsim Dievo,
Veltui mes poteriausim,
Jeigu nelaimėj broliams
Mes rankos nepaduosim.

Jei nuogo nepridengsim,
Jei alkstant nesušelpsim,
Vien kumštyje suspaudę,
Mes pinigus laikysim.

Jei vargšų negailėsim,
Ant cento vis drebėsim,
Tikrai sakau ramybės
Pasaulyj neturėsim.

Mes ačiū Dievui sotūs,
Jie alkani begalo.
Negi mes pagailėsim
Jiems liekanų nuo stalo.

Ne tas šiandiena didis,
Kurs pertekliuose siaučia.
Kurs artimo nemato
Varge jam neprijaučia.

Tik tas šiandiena didis,
Kurs vargus kito mato,
Kurie tėvynę savo
Pirmoje vietoj stato.

U. Gudienė.

Lietuvos Kariškio Eilės.

DRAUGO MIRTIS LIGONINĖJE.

Kas ardo tą šventąją tylą nakties?
Kas balsiai taip skaudžiai dejuoja?
Kad balsas tas gula sunkiai ant širdies
Ir plėšo ją, skausmu kamuoja...
Tai draugas dejuoja ant lovos kietos,
Jį atnešė vakar vos gyvą,
Nors dėjo vandens prie karštos jo galvos
Jis nyko kaip lempoj alyva...
Žibėjo lemputė ant stalo tamsiai
Ir žaidė jo veide šešėliai,
O veidas jo buvo geltonas baisiai,
Baisioji audra jame kėlės...
Ir taip jis dejavo lig ryto aušros,
Prieš rytą vaitojęs nutilo...
Jį prirengė gulti ant grabo lentos,
Kuomet sanitarai sukilo.

Vargo Poetas.

Rašyta II-ojoj Raudonojo Kryžiaus Ligoninėj Kaune.

ŽUVUSIAM UŽ TĖVYNĘ.

(Atminčiai a. a. viršilos JONO PAŽEMECKO žuvusio Dauguros krante nuo bolševiko kulkos 1919 m.)

(Garbė tau, tėviškė brangioji,
Mūs' yra žodis gan gražus,
Bet mirti už ją maž' kas valioja
"Kovoja" lenkdami kapus.)

Garbė tau, protėvių tėvynė
Jau mok už tave mirt sūnai
Už laisvę, kurią amžius gynė,
Kurią taip išpuošė kapai.

Laisvės vis siekia tavo sūnūs
Per kraujo sroves ir kapus,
Per savo stiprius kovoj kūnus
Ir ta laisvė mums nepražus!

Jau aukur's tėviškės kraujuotas
Parodo ištvermę vaikų,
Kur' muša priešus apšarvuotus
Ir neapkęstus nuo laikų.

Garbė, tau, tėviškė brangioji!
Jau miršta sūnūs už tave,
Tik kam dar juos laisve vylioji?
Parodyk tikrąją save!

Ir tave vargo užliūliuotas
Begarbins sūnus dainele
Tik kelias dar sunkus, vingiuotas
Ir neapšviestas aušrele.

Tik, vyrai, visi drąsiai kibkim
Į darbą kilnų ateities
Ir link laisvės lipkim
Nesibijodami mirties!

Vargo Poetas.

Veikiančioji Armija.

O, VILNIAU!..

Tu kenti, Vilniau pavergtasis
Perblokštas tu barbaro naguos.
Mirtin tu priešo pasmerktasis
Beskursti ašarų klanuos.
Sunki dalia tave kankina
Tai jaučiam mes tavi vaikai,
Mūs' priešo pinklės nebaugina,
Nebaisūs priešo mums nagai!
Tavi balsai mums širdį diegia,
Tave apginti norim mes,
Dvasia mūs darosi bejiegė
Kad reik tik gniaužyti kumštes.

Vargo Poetas.

Veik. armija, 17-XI-19.

LIETUVAITĖS!

Mes Amerikos Lietuviai nemažai girdėjome apie mūsų garbingos kariuomenės darbus, jos drąsą, pasišventimą. Pačioj pradžioj, Lietuvai apskelbus neprigulmybę, kada Lietuva apsupta priešų iš visų pusių: lenkų iš rytų, bolševikų iš žiemių, vokiečių-kolčakininkų iš vakarų — ačiū mūsų jaunos kariuomenės narsumui, ypač prie Radviliškio—mes šiandien turim liuosą beveik visa Lietuva. Su mumis skaitos pasaulis, nes pamatė, kad Lietuva gyva ir moka savo teises ginti. Tai ačiū mūsų jaunai, bet drąsiai kariuomenei. Jų darbų atmintis liks amžiais tautos istorijoj.

Mes amerikiečiai niekuom tiek nesididžiuojam, nei apie ką tiek daug nekalbam kaip apie mūsų broliukus-kareivius. Kaip būtų mums malonu juos pamatyti, paspausti ranką, pasakyti kai dėkingi mes jiems esam, kaip mes sekėm visus žingsnius, kaip mes didžiuojamės jais. Išreiškimui to Amerikos lietuvių jausmo, atminimo, L. R. Kr. Rėmėjų, valdyba, sumanė pasiųsti dovanėlių. Mums išrodė, kad tinkamiausiai būtų pavesti mūsų Lietuvaitėms tą Amerikos lietuvių jausmą išreikšti, nes Amerikos lietuvaičių tėvynės meilė yra jautresnė, jos daug prisidėjo prie mūsų tautinio atgijimo. Tai-gi, gerb. Amerikos lietuvaitės, užimkite savo vietas, atstovaukite mus. Jau turime suvirš 5.000 dovanėlių, reiškia 5000 mergaičių atsiuntė. Mums reikia bent 15.000 tuojaus. Bakselius dovanėlėms sudėti turim centre ir atsiųsim ant pareikalavimo. Į tą bakselį reikia dėti sekančius daiktelius: 1. Viena pora vilnonių pirštinių. 2. Dvi pori vilnonių pančekų, 3. du nosiniu, 4. dvi siūlų špuleli: vieną baltų, kitą tokios spalvos,kai Amerikos kareiviški rūbai. 5. šešius konvertus ir laiškams poperio, 6. penkius pakelius cigaretų, 7. savo vardą pavardę, adresą ir linkėjimus.

Kai kareiviai apturės tas dovanėles, atsiųs savo atsakymą.

Lietuvaitės! Nepamirškite mūsų karžygių kareivių!

Kun. J. Petraitis,

L. R. Kr. Rem. Dr. Pirm.

LIETUVOS RAUD. KR. REMĖJŲ DRAUGIJOS AMŽINIEJI IR GARBĖS NARIAI.

Amžinieji:

1. F. Vileikis, Camp Holabird, Md.
2. Paulina Kuprytė, Lawrence, Mass.
3. Kun. J. J. Valantiejus, Waterbury, Conn.
4. S. Norkus, Waterbury, Conn.
5. N. Greibis, Waterbury, Ct.
6. Šv. Antano dr-ja, Duquesne, Pa.
7. Šv. Petro ir Pauliaus Draugija, Braddock, Pa.
8. J. Jesiukaitis, Bayonne, N. J.
9. Paulius Neverdauskas, Worcester, Mass.
10. Juozas Galevičius, Worcester, Mass.
11. Juozas Petokas, Brooklyn, N. Y.
12. Izidorius Dambrauskas, New Haven, Conn.
13. K. Petraičiutė, So. Boston, Mass.
14. Dom. Jenkauskas, So. Boston, Mass.
15. Šv. Antano dr-ja, Reading, Pa
16. Vincas Šukaitis, Sheboygan, Wis.
17. Vincas Tamošaitis, Hamtranck, Mich.
18. Šv. Kazimiero Draugija, Paterson, N. J.
19. Elena Mikolaitė, Paterson, N. J.

Garbės Nariai:

1. Mykolas Barzda, Trenton, N. J.
2. Vincas Vaisieta, Trenton, N. J.
3. Aleks. Taradauskas, Trenton, N. J.
4. Ona Kerienė, Trenton, N. J.
5. Marė Velivienė, Trenton, N. J
6. Šv. Jurgio Draugija, Trenton, N. J.
7. Vincas Kazėnas, Lawrence, Mass.
8. Ant. Tekoraitis, Lawrence, Mass.
9. J. Liudvinaitis, Linden, N. J.
10. Jon. Buivis, Linden, N. J.
11. Pranas Gečys, Linden, N. J.
12. A. Sakalauskas, Waterbury, Conn.
13. J. Kazlauskas, Waterbury, Ct.
14. J. Tvarijonas, Waterbury, Ct.
15. F. Stonys, Waterbury, Ct.
16. A. Mačiulaičiutė, Waterbury, Ct.
17. A. Ziemlionaitienė, Waterbury, Ct.
18. O. Norbutienė, Waterbury, Ct
19. K. Nakrašius, Harrison, N. J.
20. Vinc. Šimuliunas, Harrison, N. J.
21. Kaz. Žilinskas, Harrison, N. J.
22. Juozas Barzdilas, Harrison, N. J.
23. Ipol. Ulčinskas, Harrison, N.J.
24. Vinc. Mikaliunas, Harison, N. J.
25. Bronė Rinkevičienė, Harrison, N. J.
26. Šv. Vincento Draugija, Springfield, Ill.
27. D. L. K. Vytauto Gvardija, Springfield, Ill.
28. Emilė Gudaitė, Philadelphia, Pa.
29. Izab. Jurokaitė, Phila., Pa.
30. Vinc. Mitrus, Philadelphia, Pa
31. Anastaz. Klesaitė, Phila., Pa.
32. Domic. Gričienė, Phila., Pa.
33. Juozas Gudavičius, Phila., Pa.
34. J. Rauplis, Philadelphia, Pa.
35. Kotrina Daugelienė, Philadelphia, Pa.
36. Juoz. Gervė, Phila., Pa.
37. Kaz. Paranka, Phila., Pa.
38. Kaz. Kvietkus, Phila., Pa.
39. Jonas Sabas, Phila., Pa.
40. Liet. Republ. Pašelp. Kliubas, Philadelphia, Pa.
41. Kasp. Butkevičius, Chicago, Ill. (N. S.)
42. Dominikas Anilionis, Elizabeth, N. J.
43. Mykolas Lazickas, Elizabeth, N. J.
44. Motiejus Gaina, Elizabeth, N. J.
45. Marė Kopkienė, Worcester, Mass.
46. Teodora Dobeikienė, Worcester, Mass.
47. Jurg. Genevičius, Worcester, Mass.
48. Vl. Rimša, Worcester, Mass.
49. Juoz. Žemaitis, Worcester, Mass.
50. Mykol. Palevičius, Worcester, Mass.
51. Jonas Keulakis, Worcester, Mass.
52. Stanisl. Briedvielis, Worcester, Mass.
53. Ignas Stanišauskas, Brooklyn, N. Y.
54. Konst. Šiaučiuvienė, Brooklyn, N. Y.
56. Ant. Lukas, Brooklyn, N. Y.
56. Ant. Drabišis, Brooklyn, N. Y.
57. Ad. Pajaujis, Brooklyn, N. Y.
58. Marė Lasevičiutė, Brooklyn, N. Y.
59. Petras Andrišiunas, New Haven, Conn.
60. Ona Pukilaitė, New Haven,Ct.
61. Juoz. Švilpa, New Haven, Ct.
62. Ant. Adušiunas, New Haven, Conn.
63. P. Grikienė, New Haven, Ct.
64. J. Armonas, New Haven, Ct.
65. Br. Nekrašas, New Haven, Ct.
66. Kun. K. Urbonavičius, So. Boston, Mass.
67. Ant. Ivaškevičius, So. Boston, Mass.
68. Ant. Kairis, S. Boston, Mass.
69. Andr. Zaleckas, So. Boston, Mass.
70. Juoz. Andruškevičius, South Boston, Mass.
71. Juoz. Sarapinas, So. Boston, Mass.
72. Marė Montvidaitė, New York, N. Y.
73. Marė Zimkaitė, New York, N. Y.
74. G. J. Bartašius, New York, N. Y.
75. Juozas Karalius, Paterson, N. J.
76. Uršulė Strimaitė, Paterson, N. J.
77. St. Bukis, Paterson, N. J.
78. Ant. Alubiekas, Paterson, N. J
79. Šv. Kazimiero parapija, Paterson, N. J.
80. Jonas Sprainaitis, Paterson, N. J.

LIET. RAUD. KR. REMĖJŲ CENTRO VALDYBOS ANTRAŠAI.

Kun. J. Petraitis, pirmininkas, 147 Montgomery St., Paterson, N. J.
J. Tumasonis, raštininkas, 222 So. 9 St., Brooklyn, N. Y.
B. Vaškiutė, iždininkė, 71 Warwick St., Newark, N. J.
O. Stalionaitė, siuvinių vedėja, 145 Congress St., Waterbury, Ct.

ATSKAITA LIETUVOS RAUDONOJO KRYŽIAUS REMĖJŲ.

INEIGOS:

Sausio mėn. buvo ineigų	$8259.34
Vasario mėnesyje buvo ineigų	3226.59
Kovo mėnesyje buvo ineigų	1220.37
Viso per tris mėnesius	12706.30
Liekis nuo pereito meto	1063.75
Viso	23370.05

IŠEIGOS:

Sausio mėn.	
Ekspresas	18.42
Spauda	30.36
Memografas	35.00
Parcel Post	10.00
Pašto markės	22.50
Kablegrama Paryžiun	4.85
Dr. Rutkauskui už prakalbas, kelės.	15.32
Kelionės lėšos atstovui Lietuvon	350.00
Ženklelials	116.16
Pasiųsta Lietuvon (500,000 m)	9783.50
Ekstra išlaidos	16.50
Sekretoriaus alga	125.00
Renda už namą	30.00
Viso	$10,667.96
Vasario mėn.	
Atstovui Lietuvoje	200.00
Pašto markės	12.00
Parvežimas baksų	9.95
Ekstra išlaidos	16.23
Ekspresas	9.64
Parcel Post (vilnų siuntimas)	10.00
Baksiukai kareiviams	80.00
Renda namo	30.00
Alga sekretoriaus	125.00
Viso	$492.82
Kovo mėn.	
Atstovui Lietuvoje	200.00
Baksiukai kareiviams	91.65
Pašto markės	10.00
Parvežimas baksų	4.00
Ekstra išlaidos	33.91
Pirkta vilnos sausy, vasaryj	887.00
Už garbės narių ženklelius	121.29
Renda ofiso	30.00
Alga sekretoriaus	125.00
Viso	$1,502.85
Sutrauka:	
Viso ineigų per tris mėnesius	12,706.30
Viso išeigų per tris mėnesius	12,663.63
Balansas	$42.27
Liekis nuo sausio 1, 1920	10,663.75
Pridėjus	42.27
Iki balandžio 1 d 1920 lieka	10,706.02

P. S. Balandžio 2 d. per kun. Mikšį pasiųsta Lietuvon $4,000.00. National Catholic Council Washingtone siuntimui nursių Lietuvon $2,000.00.

J. Tumasonis,
L. R. K. Remėjų Sekretorius.

Dokumentai iš Lietuvos.

VAIKELIO JEZAUS DRAUGIJA.

Vasario 25, 1920.

J. M. Gerb. Amerikos Lietuvių Raud. Kryž. Remėjų delegatui Daktarui A. Rutkauskui, Kaune.

Kauno Gailestingųjų Asmenų "Vaikelio Jėzaus" Dr-jos pirmininko Pr. P. Januškevičiaus pranešimas.

L. R. KR. R. DRAUGIJAI AMERIKOJE.

Gerbiami Tautiečiai,
Mylimi Broliai Amerikiečiai.

Siunčiame Jums visukarščiausią pasveikinimą ir linkėjimą iš mylimosios ir nepriklausomosios jau mūsų tėvynės Lietuvos. — Lietuva-tėvynė, tiek amžių kitataučių varžyta ir niekinta, visus savo priešus apgalėjusi, keliasi augštyn ir eite eina pirmyn be jokio atžvilgio į kliūtis jai statomas.

Tarp prakilnių asmenų ir veiksnių, kurie ginte gynė ir tebegina mūsų tėvynę Lietuvą; kurie jąją kelte kėlė ir tebekelia augštyn, pirmose eilėse stovite jūs Gerbiami Tautiečiai mylimi Broliai Amerikiečiai: Jūs pirmieji susipratote politikos žvilgsniu, darydami susirinkimus, seimus ir tt. Jūs milžiniškai esate pasidarbavę mūsų literatūros atgijime ir jos padidinime, išleisdami tiek knygų, laikraščių ir tt.; Jūs amžiną sau garbę užsitarnavę karo metu gausiomis savo aukomis, gindami visų mūsų tėvynę—Lietuvą nuo bado ir pražūties; kad ne Jūs Tautiečiai, kad nebūtų Jūsų aukų, vargiai turėtūmėme šiandien Lietuvą-tėvynę savistovę nepriklausomą valstybę, kuria dabar galime visi pasigerėti ir net pasididžiuoti. Jūsų aukomis tapo inkurta Lietuvoje mokyklos; Jūsų aukomis tapo aprūpinta ligoninės; Jūsų, nekartą gal kruvinų rankų skatiku tapo aprūpinti mūsų karžygiai — Lietuvos-tėvynės mylėtojai, gynėjai; Jūsų aukomis tapo Lietuvoje inkurta daug maitinimo punktų, vaikų prieglaudų; kad ne Jūs Gerbiamieji, kad ne Amerika, tūkstančiai Lietuvos piliečių, ypač beturčių, našlaičių, vaikelių būtų žlugę, mirę. Jūs Lietuvos piliečių ypač beturčių, vargšų, našlaičių, vaikų, karo dantimis apdraskytų, nuvargintų, apnuogintų, bado ir vargo varomų graban, išgelbėjote iš baisios mirties ir pražūties; Jūs nušluostėte ne vienam bet tūkstančiams ašaras ir išgydėte mirtingas žaizdas; Jūs aprūpinote ne vieną, bet tūkstančius maistu, drabužiais, apavu, prieglaudomis ir mokyklomis. Šių pastarųjų prieglaudų mūsų tėvynei Lietuvai labai ir gyvai trūko ir dabar dar jųjų tebetrūksta, nes daug dar vaikučių skursta be jokios globos ir auga be jokios priežiūros; daug dar senelių, pavargėlių turime pamesti gatvėse: laimės-nelaimės likimui...

Ačiū Jūsų išsiųstam Gerb. Daktarui A. Rutkauskui, gavome ir mūsų naujai įsikūrusiaijai beturčių-vargšų-našlaičių nuolatinei prieglaudai **penkiasdešimtis tūkstančių markių.** Ačiū Jums ir labai ačiū! Duok Dieve Jums sveikatos ir ilgo gyvenimo! Bet, kai rodo prie šios prisegtos prieglaudos išlaidų sąmatos delei brangumo ir trūkumų iš karo priežasties viešpataujančių visame mūsų krašte, nors ir gausi yra ta Jūsų, Gerbiamieji, auka, vienok neužteko jos nei dviem laikimo mėnesiam... Tuo tarpu norėtūs pastatyti ir vesti bei laikyti prieglaudas naujais pamatais, t. y. darbo ir amatų pagrindais. Tam tikslui reikia lėšų nevien vaikų išlaikymui ir aptaisymui, — ne vien jųjų auklėjimui ir mokinimui, bet ir įrankių bei mašinų įgijimui, būtent dailidystei, sliesorystei, siuvimams, audimams ir kitų amatų mokinimui. Kreipiuos todel į Jus, Gerbiami Tautiečiai, mylimi broliai Amerikiečiai, su tvirta viltimi, delei Jūsų geros širdies, tivrtai pasitikiu Jumis, kad Jūs padėsite mums ir toliaus varyti tą prakilnų darbą, Dievo garbei ir tėvynės-Lietuvos labui. Giliai esu įsitikinęs, kad Jūs ir toliaus neatsisakysite suteikti mums pagelbos vardan tos tėvynės—Lietuvos augančiosios jos jaunosios kartos, kuri gerai nustatyta ir išauklėta, nevien naudingai darbuosis Dievo garbei ir tėvynės-Lietuvos labui, bet dar per kartų kartas minės Jus ir per amžių amžius bus Jums, Gerbiamieji, dėkinga ir melsis už Jus.

Kauno G. Asm. "Vaikelio Jezaus" Dr-jos pirmininkas

Povylas Januševičius,

Žemaičių Kapitulos Prelatas
Kaune.

Kauno Šv. Trėjybės parapijos "Vaikelio Jezaus" Draugijos beturčių našlaičių prieglaudos dviem mėnesiam sąmata ant nuolat laikytinų 60 vaikų.

Duona — 4500 Rublių; pienas — 4320 R.; Kruopos — 1080 R.; Miltų — 1080 R. Bulvių — 1440 R. Taukų 3840 R. Katilas—100 R. Puodų — 30 R. Bliudelių — 180 R. Puodelių — 120 R. Bliudų — 150 R. Šaukštų-šakučių-peilių — 600 R. Prausykla — 600 R. Muilo — 120 R. Lovų — 600 R. Sienikų — 180 R. Pagalvės — 600 R. Paklodės — 7200 R. Marškiniai 3600 R. Kelnaičių — 2700 R. Ploščiukai ir viršutinės kelnaitės — 5400 R. Apavos — 3000 R. Kepurės — 300 R. Vedėja — 600 R. Virėja — 500 R. tarnaitė 400 R. Malkų (2 sieksniu) 600 R. Šviesa — 100 R. Remontui ir smulkūs reikalai — 300 R. Nusamdymas buto — 200 R. Skalbimas 240 R. Pasiuvimas drabužių — 3000 R. Viso per du mėn. 49,300 Rublių.

Draugijos pirmininkas

Pr. P. Januševičius,
Kaune.

Prie šito tai darbo yra kviečiamos visos gerbiamos Draugijos prisidėti su savo auka. Būtų gerai kad kiekviena jų pasiskubintų, nes našlaičių reikalai turėtų būti pirmoje vietoje mūsų širdyje. Tai-gi gerbiamos draugijos į darbą. Jūsų pinigai gauti L. R. Kr. R. Draugijos Centre, tuojaus bus pasiųsti Lietuvon.

LIETUVIŲ MOTERIŲ GLOBOS KOMITETAS

Vasario 27, 1920

No. 12, Kaunas.

Lietuvos Raudonojo Kryžiaus Remėjų Draugijai Amerikoje.

Lietuvių Moterių Globos Komiteto vardu tariame Tamstoms širdingiausį ačiū už suteiktąją pašalpą sumoje 20,000 auksinų.

Tikimės, kad ir ateityje Tamistos nepamiršite vargšų našlaičių globojamų Komiteto ir savo duosnumu ir toliaus šelpsite juos.

D. Sleževičienė,
L. M. Globos Komit. Pirmininkė.

(Antspauda)

B. Grigaitytė, sekretorė.

ŽASLIŲ VALSČIAUS PRIEGLAUDA.

Žaslių miestelyje, Trakų apskrities, Vilniaus rėdybos, 1917 metais iš priežasties brangumo maisto Vilniuje, prieglauda buvo pervežta iš Vilniaus į Žaslius ir iki sausio mėn. 1919 m. buvo globoje Lietuvių Komiteto nukentėjusiems nuo karo šelpti. Užėjus bolševikams, prieglauda atsirado blogiausiame padėjime ir tik dėka Žaslių klebonui, kun. Paukščiui, kurs važinėjo ir rinko aukas nuo labai nuvargintų žmonių, bolševikais, ir išlaikė prieglaudą iki birželio mėn. 1919 m. Paskui gi iš dalies buvo šelpiama Socialės Apsaugos Ministerijos, nuo rudens-gi pavesta globon apskričio valdybai. Kadangi žmonės baisiai suvarginti karu (daug nukentėjo nuo bolševikų daugumas laukų likos neapsėtų) ir neturtingi, tai ir prieglauda atsirado blogiausiame padėjime. Vaikų buvo 80, bet iš priežasties stokos maisto, drabužių, medikamentų, mirė per vieną mėnesį 20 vaikų (beveik visi sirgo šiltine, ligonams kaip ir sveikiems duodavo valgyti tik bulves su kopūstais). Liko dabar 60 vaikų ir tie kenčia didžiausį vargą ir skurdą: vaikai išblyškę, indubusiais veidais, akys išpūstos, raudonos nuo trachomos. Pagalbos gydytojo nėra, nes nėra lėšų apmokėti. Čia priduodama mėnesiui užlaikymo atskaita:

Duonos — 2750 auks., sviesto 5280 auks., bulvių — 450 auks., kruopų — 600 auks., pieno — 1200 auks., vaisių — 4000 auks., cukraus — 2560 auks., kakao — 240 auks., druskos — 3 auks., mėsos — 3900 a. Užlaikymas tarnautojų prieglaudos vedėjui 100 auks., padėjėjui 50 auks., virėjui 40 auks., skalbėjui — 30 auks. Viso mėnesinė atskaita 20.453 auks.

Kadangi sužinojau, jog L. R. Kr. Remėjų Draugija Amerikoje šelpia labdaringas įstaigas, tai-gi kreipiuos prašydamas ateityje šelpti Žaslių vaikų prieglaudą, kadangi ji yra pačiame pafrontyje, ta maistas yra neapsakomai brangus ir to mažai yra.

Už tikrumą visų paduotų žinių tikrinu garbės žodžiu ir savo parašu. Pinigų šiuo kartu sušelpimui vaiku prieglaudos priėmiau dešimts tūkstančių auksinų.

Žaslių bažnyčios vikaras,

Kun. Juozas Mincevičius.

Kaunas,
Vasario 25 d. 1920.

VIDAUS REIKALŲ MINISTERIJA

Darbo ir Socialės Apsaugos Departamentas.

Kaunas, kovo 22, 1920.

Visam pasauliui yra žinoma, kad baisaus karo audra palietė ir mūsų tėvynę Lietuvą, sugriovė, sunaikino jos sodžius, miestus. Aibės žmonių paliko be pastogės, be kąsnio juodos duonos.

Bet visų žiauriausiai tas atsiliepė į biednuomenės vaikus, likusius našlaičius. Padėtis jų ypač mieštuose yra be galo skurdi. Be drabužių, alkani jie gatvėse ne vieno praeivio kreipia akį, ištiesia rankeles išmaldos prašydami.

Darbo ir Socialės Apsaugos Departamentas, norėdamas nors dalyje palengvinti baisų Lietuvos biednuomenės vaikučių padėtį, įsteigė Kaune vaikų prieglaudą. Bet turėdamas šiam tikslui minimalę sumą lėšų, Departamentas tegalėjo aprūpinti prieglaudą pačiu primityviu būdu — maistu ir drabužiais.

Prieglauda lig paskutinių dienų buvo be baldų, indų ir tinkamo remonto. Vaikučiai po du ir po tris miegodavo vienoj lovoje, o kiti ir ant grindų. Vaikučių padėtis buvo apverktinas. Apie tokią prieglaudos padėtį Departamentas pasiskundė Amerikos Remėjų Dr-jos atstovui ponui D-rui **Rutkauskui.** Jisai vardu savo draugijos išreiškė prieglaudai didžios užuojautos ir paaukavo gausią sumą pinigų (20,000 auksinų) prašalinimui prieglaudos trūkumų.

Ačiū jo aukoms, vaikų prieglaudoj intaisyta pirtis, padirbtos lovos, cinkinės prausyklės, nupirkta vaikų darželiui žaislų ir pasiskaitymui knygelių. Be to dar manoma padirbti prie lovų šėpeles, kieme šulinį, tvartus, naują tvorą ir tt.

Gautomis aukomis prieglauda pakankamai aprūpinta, vaikučiams prašalintas skurdas. Užtat jautriose sušelptų priegl. našlaičių širdyse niekados neišdils gilios padėkos jausmas.

Tat Departamentas nuo savęs ir nuo sušelptų našlaičių prašo Amerikos Remėjų Draugijos vardu Jos atstovo pono D-ro Rutkausko priimti širdingą padėką.

Šostakas,
Departamento Direktorius.

Mocevičius,
Soc. Aps. Skyriaus
Vedėjas Dep-to Sekretorius.

LIETUVIŲ DRAUGIJOS NUKENTĖJUSIEMS DEL KARO ŠELPTI KAUNO KOMITETAS.

Kaunas, Kovo 26, 1920 m.

No. 150.

J. M. Ponui Rutkauskui, L. Raudonojo Kryžiaus Rėmėjų Dr-jos Amerikoje Atstovui.

Pareiškimas.

Šiuomi Kauno Komitetas turi garbės per Tamstos asmenį L. R. Kr. R. Draugijai tarti nuoširdų ačiū, už suteiktą pašalpą dviem prieglaudom laikomoms komiteto globoje: Žaliame kalne mergaičių prieglaudai (10,000 auks.) dešimts tūkstančių auksinų (markių) ir Kamedulių Pažaislyje berniukų prieglaudai (10,000) dešimts tūkstančių auksinų. Tie pinigai, 20,000 auksinų sunaudojami nupirkimui daiktų. Apart to dar liko pradėta derėti kalvę nuo piliečio Zinevičiaus (Misko gatvė No. 8, Kaune) už 7,000 auksinų ir surastas sliesorius instruktorius, kad uždėjus prie Kamedulių prieglaudos Amato mokyklą.

Kauno Komiteto Pirmininkas,
Kun. Lorp.

(Antspauda)

Sekretorius **J. Rakauskas.**

2-OJI KARO LIGONINĖ

Kovo 27 d. 1920, No. 41.

Kaunas.

Lietuvos Raud. Kryž. Remėjų Draugijai Amerikoje.

Viešpataujant Lietuvių Armijoje kaikurioms epidemijoms (influenza, šiltinė ir kt.) vasario 14, 1920 m. Kaune, buvo atidaryta nauja ligoninė ant 200 lovų. Ligoninė taip greit negalėjo būti aprūpinta visa kuom. Ligoniai neturi pagalvių, neturi pantaplių, neturi pakankamai baltinių. Valdžia neišgali visako patiekti.

Iš L. R. Kr. Remėjų Dr-jos per. atstovą D-rą Rutkauską gavome dešimtį tūkstančių (10,000) auksinų. Iš kurių 8000 išleista intaisymui pagalvių.

Ateina Velykų šventė, mūsų valdžios ligoniams nustatytomis vienodomis, kiekvienai dienai maisto normomis negali būti išskirta šitoji didelė šventė. Tat likusiais 2000 auksinų manoma pagerinti ir paįvairinti ligonių valgis.

Turim progos pareikšti, kad su didžiu džiaugsmu ligonių buvo priimta auka iš mūsų brolių gyvenančių Amerikoje ir vardu visų tų, kurie fronte begindami Tėvynę padidino savo kančias ligomis ir kuriais rūpintis mums pavesta, mes broliams amerikiečiams tariam širdingą ačiū.

Vyresnis Ordinatorius,
Gydytojas N. N.
Ukio vedėjas
Karo Valdininkas. **C. Briedulis.**

(KAUNO KARO LIGONINĖS NO. I DOKUMENTAS)

Į sanitarų Direktorių
Dr. Naginevičių, Kaune.

Gerbiamasai Vladai!

Pas Tavę atvyksta iš Amerikos atstovas ponas Rutkauskas. Jis mūsų ligoninei paaukavo 30,000 auksinų. Malonėk su juom pasitarti, nes jis turi puikių sumanymų, daug kuo mums gali padėti.

K. Olšauskas.

Kovo 29, 1920.

Kauno Vaikelio Jezaus Draugijos I Konferencijos Valdybos L. R. Kr. Remėjų Dr-jai Prašymas.

Nuolankiai prašome duoti senelių prieglaudai Muzėjaus gatvė No. 3. Kaune, pgalbą. Reikalingiausi yra sekanti dalykai:

1) Marškinių, paklodžių, rankšluoščių, užvalkalų ant patalinių ir kaldrų.

2) Viršutiniam rūbams medžiagos ir skepečiukių ant galvos.

3) Apsiavimo.

4) Lėšų palaidojimui, vaistams, maisto pagerinimui ir vidaus prieglaudos intaisymui.

Tuotarpu prieglaudoje yra 44 asmenis, bet manoma ją padidinti iki šimto asmenų.

Prie prašymo pridedame sąrašą vargšų esančių prieglaudoje.

Į Konferencijos Vaikelio Jezaus Dr-jos Valdyba:

Pirm. Prel. **P. Januševičius.**
Iždininkė **M. Maciulevičaitė.**
Sekretorė **A. Mamaitytė.**
Vice-pirm. **Balkauskienė.**

(Antspauda)

Kaunas, kovo 20, 1920.

Surašas asmenų esančių prieglaudoje.

1)	Ivanauskienė Ona	80 metų
2)	Jankevičienė Ona	90 ”
3)	Šimkunienė Katrė	85 ”
4)	Šimkunienė Jieva	65 ”
5)	Alšauskienė Ona	65 ”
6)	Chertman Pranė	78 ”
8)	Neimark Elzbieta	78 ”
9)	Čekanavičienė Ona	75 ”
10)	Čižauskytė Marė	50 ”
11)	Martusevičienė Katr.	49 ”
12)	Rulaitis Alena	48 ”
13)	Januškevičienė A.	46 ”
14)	Bilevičienė Katrė	70 ”
15)	Kankevičienė Uršė	38 ”
16)	Žemaitis Teklė	12 ”
17)	Vašaičytė Ona	50 ”
18)	Tamuliavičienė Marė	75 ”
19)	Šauklienė Barb.	78 ”
20)	Vaicikauskienė Ter.	77 ”
21)	Ivanaukienė Barb.	60 ”
22)	Karalevičienė Aleks.	95 ”
23)	Bilevičienė Joanna	80 ”
24)	Gaižauskienė Rožė	85 ”
25)	Sovickaitė Viktė	88 ”
26)	Čestakauskienė D.	85 ”
27)	Šukaitienė Kastė	85 ”
28)	Jankauskienė Petr.	70 ”
29)	Stažauskienė Julė	84 ”
30)	Sadauskienė Marė	56 ”
31)	Ribakienė Jieva	76 ”
32)	Sabaliauskaitė Petr.	55 ”
33)	Galčiunienė Marė	”48 ”
34)	Račkauskytė Ona	30 ”
35)	Pranekytė Ona	48 ”
36)	Vaičaitienė Bronė	50 ”
37)	Paliauskis Juozas	85 ”
38)	Kačanovas Aleks.	62 ”
39)	Gečas Jonas	85 ”
40)	Motiejukas	25 ”
41)	Mateikis Jurgis	50 ”
42)	Granatauskas Kazys	60 ”
43)	Mareinkus Jonas	75 ”
44)	Kuzmickis Bernd.	78 ”
45)	Oraizevskis Liudas	90 ”

Vaikelio Jezaus Dr-jos pirmin.
Prelatas P. Januševičius.
Ižd. **M. Maciulevičaitė.**
Sekretorė **A. Mamaitytė.**

Viršminėta įstaiga Amerikos lietuviams reikėtų kuodaugiausia sušelpti, nes čia gludi mūsų buvusieji Lietuvos piliečiais ir pilietės, kurie kovodami už savo tėvynę, sveikatą prarado. Reikia tatai jiems jų gyvenimo dienas kaip nors palengvinti, pasaldinti. Tą gali Amerikos lietuviai. Tai-gi darban gerbiamieji. Prisidėkime jų gyveinimo paskutinių dienų pasaldinimui.

Kaunas, kovo 15 d. 1920.

Lietuvių Moterų Globos Komiteto Alytaus Apskričio skyriaus pirmininkės Filomenos Malinauskaitės, Liet. Raud. Kr. Remėjų Dr-jai Amerikoje.

PRAŠYMAS.

Turėdama savo globoje 132 vaiku, jų skaičiuje vaikus tų, kurie yra kariuomenėje, šiuom turiu garbės kreipties į Lietuvos Raudonojo Kryžiaus Remėjų Draugiją prašydama paramos. Vaikučiai yra labai išvargę. Jų kaimai buvo kelis metus ant karo pozicijų, pernešė bolševikų okupaciją, tat suprantama, kokiame varge ir skurde yra atsidūrę žmonės, o ypač maži vaikai.

Delto aš širdingiausia prašau Jūsų paramos, nes beto mes neįstengsime jų toliau globoti.

Turiu vilties, kad šis mano prašymas nepaliks be atbalsio ir pasilieku su didžiai augšta pagarba

Filomena Malinovskaitė,
Kaz. Keistutienė Gediminienė,
Vice-Pirmin.

Šiuomi patikrinu, kad visa, kas šiame prašyme parašyta yra tikras ir kad pašalpa ištikrųjų pateko neturtingų lietuvių vaikų naudai.

Kun. A. Petrulis,
Valstybės Tarybos Narys.

Kaunas,
Kovo 15, 1920 m.

Lietuvių Draugijos nukentėjusiems del karo šelpti Kauno Komitetas.

Kovo 18 d. 1920.

J. M. Amerikos Liet. Raud. Kryžiaus Remėjų Atstovui.

PRAŠYMAS.

Šiuomi Lietuvių Draugijos Komitetas n. d. k. šelpti, nuolankiai prašo Jūsų Malonybės parūpinti apsivilkimą ir apavimų beturčiams vaikams ir seniems, kurie kreipėsi į Lietuvių Komitetą su prašymais. Tuos prašymus Komitetas Valdybos posėdyje kovo 17, 1920 nutarė prisiųsti J. Malonybei patenkinti.

Komiteto pirmininkas
K. Lorp.

(Antspauda)

PETROŠIUNŲ MOKYKLA PRIE KAUNO.

Aplankyta kovo 15 d. 1920 m. Mokinių skaičius 78, iš kurių tik 15 turi gerą avalinę ir rūbų, kiti visi reikalauja pašalpos ir neturi už ką nusipirkti mokslui reikalingų daiktų.

Mokytoja **Vanda Buragaitė.**

Neturtingiems teikia kiek išgali maisto Lietuvių n. d. k. šelpti Kauno Komitetas.

Didž. Gerbiamajam Ponui Dr. A. K. Rutkauskui Kaune.

Marijampolės Vargdienių Seselių Vienuolijos Prašymas.

Šiuomi turime garbės nužemintai prašyti didžiai gerbiamą Tamstą, neatsisakyti padėti mums įsteigti Mariampolėje našlaičių prieglaudą. Prieglauda ten būtinai reikalinga, nes atėjus pavasariui pasipila vaikų krūvos gatvėse ir tvirksta be priežiūros, taigi jiems reikia paruošti nors dieninę pastogę. Mūsų Vienuolija tą darbą atlikti apsiima, tik reikalinga svarbiausio — lėšų. Žinodami, kad augštai gerbiamas Tamsta jau ne vieną įstaigą panašiuose atsitikimuose sušelpėte, išdrįstame ir mes prašyti nepamiršti ir sušelpti mus šiame reikale.

Tikėdamies sulaukti iš augštai gerbiamojo Tamstos prielankaus atsakymo pasiliekame,

Su tikra pagarba,
P. Uogintaitė,
Vyresnėji Vienuolijos Sesuo.

Šiai įstaigai yra pažadėta 10,000 auksinų.

Dr. A. Rutkauskas.

OFICIALĖ ŽINIA.

Iš Lietuvos Raudonojo Kryžiaus raštinės Kaune gauta oficialis pranešimas No. 313, kad pasiųstus drabužius gruodžio 6 d., laivu "Muskegon", jau baigia dalyti Lietuvos paavrgėliams DYKAI. Smulkesnes žinias apie jų padalinimą žada prisiųsti mums vėliau. Taip-gi ten rašoma, kad pasiųstus pinigus jie jau yra gavę.

Pasirašo:
R. Šliupas, pirmininkas.
M. Lingvys, reikalų vedėjas.

Mylėk artimą savo kaip pats save.

Labdarybė padengs daugybę nuodėmių. — ŠV. PETRAS.

AMERIKOS RAUDONASIS KRYŽIUS.

Amerikos Raudonasis Kryžius buvo įsteigtas 1881 m. Bet 1905 m. Kongresas panaikino tą draugiją, o tam tikru aktu davė naujus pagrindus Raudonajam Kryžiui ir pastatė po valdžios priežiūra. Knygos kasmet peržiūrimos karo departamento.

Kaip tu nori, kad tau kiti darytų, tai tu taip kitiems daryk.

Kuomet duodi išmaldą, tai lai tavo kairioji ranka nežino, ką dešinioji daro.

Tik įsivaizdinkite, koks tai bus Lietuvos kareivių džiaugsmas, kai gaus jie nuo Amerikos lietuvaičių dovanas.

SIŲSKITE Į LIETUVĄ

KNYGŲ IR POPIERIO.

"Darbininko" Knygyne galima gauti knygų dvasiško ir svietiško turinio. Taip-gi turime popiero ir konvertų laiškams rašyti. Mes patarnaujame persiuntime į Lietuvą.

Prie "Darbininko" yra **Pašto Skyrius.** Priimami registravimui laiškai į Lietuvą ir į kitas šalis.

"DARBININKAS,"
244 W. Broadway,
So. Boston, Mass.

LIETUVOS RAUD. KR. REM. DRAUGIJOS SKYRIAMS PRANEŠIMAS.

Šiuomi pranešama Lietuvos R. Kr. Rem. Dr-jos skyriams ir gerbiamai liet. visuomenei, kad viršminėtos organizacijos raštinė likos perkelta į naują vietą. Buvusis senasis antrašas 456 Grand st. Brooklyn, N. Y. yra pakeistas ant 222 So. 9-th St., Brooklyn, N. Y. Tai-gi visais L. R. Kr. R. Dr-jos reikalais ir malonėkite kreipties šiuo adresu:

J. Tumasonis, rašt.
222 So. 9-th St.,
Brooklyn, N. Y.

KAREIVIAMS DOVANOS.

Iki šiol yra jau surinkta apie 4500 kareiviams dovanų. Kaikurie L. R. Kr. Rem. Dr-jos skyriai dar nėra jų sugrąžinę, bet tikimės, kad ir jie netrukus prisiųs. Yra užklausta kelios laivų kompanijos, bet galutino atsakymo apie pasiuntimą daiktų Lietuvon mums jos dar nedavė.

KAIP ATSIRADO RAUDONASIS KRYŽIUS.

Sumanytoju Raudonojo Kryžiaus draugijų yra Šveicarijos filantropas (labdarys) Jean Henri Dunant, kurs gyveno Genevos mieste. Birželio 24 d. 1859 m. jam pasitaikė būti mūšyje prie Solferino. Ten jis pamatė karo baisenybes. Pamatė, kad daug kančių yra be reikalo. Pamatė, jog tūkstančiai sužeistų kareivių tuir voliotis ilgą laiką lauke del menkumo medikalio korpuso.

Po trijų metų Dunant aprašė matytas baisenybes ir pasiūlė taikos metu steigti draugijas, kurių tikslu būtų lavinti slauges, rinkti reikmenas sužeistiemsiems ir sergantiems aprūpinti, kad karui kilus tos draugijos eitų talkon reguleriam karo medikaliam korpusui. Sumanymas mielai buvo įvairiose viešpatijose priimtas ir Genevoj pirmas tarptautinis suvažiavimas įvyko spalio 1863. Tai buvo pradžia tos rūšies dr-jų ir jos pavadinta Raudonojo Kryžiaus dr-jomis. Visose civilizuotose valstybėse randasi tos rūšies dr-jų.

"AŠ ESMI DIEVAS, TAVO VIEŠPATS, KURIS TAVE IŠVEDŽIAU IŠ EGIPTO ŽEMĖS IR NAMŲ NELAISVĖS". Šitie žodžiai aiškių aiškiausia rodo, jog tautai tautą pavergti yra priešinga Dievo valiai ir kad tauta sulyg Dievo valios turi teisę ir priedermę kratytis nuo svetimo jungo, liuosuotis iš nelaisvės. Kovojanti tauta už neprigulmybę pildo Dievo valią, remiantieji tą kovą daro Dievui patinkamą darbą. Todel rėmimas lietuvių tautos kovos už neprigulmybę yra nuopelnas pas Dievą.

Alkaną papenėk.

Nuogą pridenk.

Džiaugkis tu, kuris rėmei ir remi Lietuvos kovą už neprigulmybę. Tu darei Dievui patinkamą darbą.

Gerai darai, jei aukuoji Lietuvai. Bet dar geriau darai, jei ir kitus prie to ragini.

Skaitydamas liūdijimus ir atsišaukimus iš Lietuvos, džiaugkis, kad esi prisidėjęs čia savo auka.

100.000 Lietuvai iki Kalėdų. Reikia, kad atsirastų 100.000 lietuvių, kurie duotų po dolarinę ir susidarytų norima suma. Ar nėra tiek lietuvių Amerike? Yra jų daugiau, kaip penkis syk tiek. Ar įstengtų 100.000 Amerikos lietuvių po dolarinę? Jiems niekis būtų aukuoti ir po dešimkę. Jei po dešimkę aukuotų, tai susidarytų $1.000.000.

Lietuvaitės, pasiskubinkite su dovanėlėmis Lietuvos kareiviams. Pasiskubinkite, kad rudenį Lietuvos kareiviai jau jas gautų.

Įsivaizdinkite, ką pamanys Lietuvos kareiviai apie Amerikos lietuvaites, kuomet jie žinos, kad jos buvo raginamos siųsti jiems dovanas, o pasiųs tik mažas skaičius.

Dievas myli linksmą aukuotoją (II Cor. ix, 7).

DARBININKAS

Eina iš South Boston'o utarninkais, ketvergais ir subatomis. Leidžia Am. Lietuvių Rymo Katalikų Šv. Juozapo Darbinkų Sąjunga.

DARBININKAS
(The Worker)
The Lithuanian tri-weekly Paper.
Published every Tuesday, Thursday, and Saturday by St. Joseph's Lithuanian R.-C. Association of Labor.

SUBSCRIPTION RATES:
Yearly $4.00
Boston and suburbs $5.00
Foreign countries yearly $5.00

"Entered as second-class matter Sept. 22, 1915 at the post office at Boston, Mass., under the Act of March 3, 1879"

"Acceptance for mailling at special rate of postage provided for in Section 1103, Act of Oct. 8, 1917, authorized on July 12, 1918".

KUR MŪSŲ TĖVYNĖ?

Socialistai sako: darbininkui žmogui tėvynės nėra. Jis turi tematyt vieną internacijonalą ir jo raudonąją vėliavą.

Mes su jais tame dalyke nesiginčykime. Jeigu jiems vien kur raudona ten gražu, kur kraujas liejamas ten kvepia, jei jie doroje laikosi vien: dantis už dantį, akis už akį ir už mano plauką jo galva, tai mums su jais nepakeliui. Mes sekime ir tvarkykimėsi krikščionijos pagrindais. Mes už savo teises kovokime, bet kovokime ne iš keršto, tik iš teisingumo supratimo, norėdami ir stengdamiesi skriaudas ir išnaudojimus iš pasaulio prašalinti ir jų pėdsakus atitaisyti. Visuomenės gyvenimą visokiais būdais vesti ir stumti prie ekonominės tobulybės, kad pasaulyje gyventi visiems būtų gerai.

Darbininkas žmogus turi tėvynę ir ją turi ir privalo mylėt. Plačioje žodžio prasmėje imant darbininko tėvynė yra visas pasaulis. Kur jis dirba, ten daro sau pragyvenimą. Jo niekur su piragais niekas nelaukia ir nepasitinka. Kiek su kruvinais pečiais, su pūslėtomis rankomis uždirbsi, tiek gausi... Bet ko tau Dieve reiktų, kad tiek gautūmei— visi būtume viso pilni. Nekartą negauname tūkstantinės dalies to kiek kapitalui uždirbi.

Darbininko pasaulis yra ant jo kojų, po jo kepure. Tenai jo ir darbininkiškoji tėvynė.

Bet darbininkas žmogus kaip ir visi kiti žmonės yra kame nors gimęs, o toji šalis ir yra jo gimtinės šalelė, ir jisai ją myli labiaus negu visos kitos pasaulio šalys.

Jau kiekvienam gyvūnėliui yra įgimta ir priprasta mylėt savo lizdelio apylinkes. Paukštelis kasmet parlekia į tas pačias vietas lizdus kraut ir vaikus perėt, zuikelis pabaidytas kur bėgs nebėgs ir vėl pargrįžta į savo pripratą vietelę. Taippat yra ir su žmogumi; jį kažinkokia pajėga traukte traukia į gimtinę šalelę. Žmogus tą traukimą gali nuslopinti, bet visiškai panaikinti negali, nes jis neturi tiek spėkų.

Tas patraukimo ar tėvynės meilės jausmas eina net per kelias gentkartes. Amerikiečių lietuvių Amerikoje gimę vaikai labai myli Ameriką ir ją teisingai skaito savo gimtine šalele, bet kam teko daugiau ir arčiau su tuomi jaunimu susipažinti ir jei tik jisai tėmijo to jaunimo jausmus kaslink Lietuvos meilės, tai beabejo negalėjo nepastebėti, kad Amerikoje augęs lietuvių jaunimas Lietuvą labiau myli, negu jaunimas atvažiavęs iš Lietuvos.

Kame yra to fakto šaknis ir pamatas, tegul išriša psichologai, aš pažymiu tiktai kaipo neužginčijamą fąktą.

Ar čia nebus tiktai kokia abelna gamtos taisyklė kuri palaiko tautas jų kovoje už būvį.

Nekartą pasitaiko, tėvai rodos visiškai užmiršę Lietuvą o jų vaikai už Lietuvą į ugnį šoktų.

Man tas dalykas buvo įdomu ir tyrinėjau, o tyrinėjimo pasekmės buvo tokios:

Visi Lietuviai Lietuvą myli.

Baisiausis lietuvis internacijonalistas internacijonalizmo teorijomis tik dangsto tėvynės meilės liepsnas, kad jos jam širdį taip labai nedegintų.

Tokia vidujinė kova su tėvynės meile virdama tėvų širdyse, gimstančiuose iš jų vaikuose labiau išsivysto ir reikia tiktai mažiausios kibirkštėlės ir jau jinai užliepsnoja visomis savo galybėmis.

Štai jums pavyzdis: mergaitė, Amerikos lietuvaitė, lėlė, turtuolė eina ubagaut ant gatvių Lietuvos reikalams. Kas ją tenai nuvedė? — Tėvynės meilė. Meilė tos tėvynės kurios jinai savo amžiuje nematė, o gal nei nematys. Meilė tos tėvynės apie kurią jos motinėlė pasakoja kad tenai šalis skurdo, vargo, purvyno... Tokių atsitikimų Amerikoje yra šimtai.

Atsidarė po karės kelias į Lietuvą, jau keli čia augę lietuviai nuvažiavo į Lietuvą ir žiūrėkite ką jie rašo.

Iš Danijos rašo: geras kraštas, bet Amerikoje geriau.

Iš Paryžiaus rašo: Francijoj labai gražu, bet Amerikoje gražiau.

Bet pasiekę Lietuvą ir kelias dienas pabuvę, rašo: "Lithuania very nice country". Lietuvoje taip gerai taip liksma taip gražu, kad nei aprašyt negalima. Atvažiuokite o pamatysime patįs. Čia viskas *"mūsų"*...

Taip rašo tie, kurie Ameriką skaito savo gimtine šalimi, kurie čia gimę, čia augę, čia mokslus ėję... kuriems Amerikoje gyvenimas nėra blogas. Kodel jie taip rašo? — Todel, kad jiems pakvėpavus bočių prabočių šalelės oru, užvalgius Lietuvos duonelės, išgėrus Lietuvos šaltinių vandenėlio suelektrizavo ingimta tėvynės meilės pajėga jų širdį, jų jausmus ir jie pasijuto namie ir gal inet patys nesuprasdami kodel parašė: "Čia viskas mūsų".

Taip, Lietuvoje viskas Lietuvių, viskas visų lietuvių. Ir lietuvių gimusių Lietuvoje ir kitose pasaulio dalyse. Kas tok didžiuojasi lietuvio vardu, visiems tėvynė yra Lietuva. Visi ir gali ir turi sakyt "Lietuvai tėvynė mūsų".

F. V.

Kardinolas Gibbons paskelbė, jog antra vyskupų konferencija bus Washingtone rugsėjo 22-23 dd. Katalikų universitete.

Iš Rymo.

KANONIZACIJA PALAIMINTOS JOANNĖS ARKIETĖS 16 GEGUŽ. 1920.

Šv. Joanna Arkietė († 1431) mūsų Didžiojo Vytauto († 1430) vienlaikė. Jos kanonizacijos klausymas, pradėtas 1894 m. pasibaigė tik 7 gegužės m. d. Tai-gi tęsėsi suvirš 25 metus. Pažymėtina, kad iš politikos atžvilgio, šitąjį klausymą įnešė Anglų kardinolas Howardas, kad parodžius, jog Anglija nesipirešina įstatymui Joannės į šventuosius, kad ir jinai buvo anglų gyva ant laužo sudegintą. Buvo tai paprasta Prancijos kaimietė nemokanti nė rašyti, nė skaityti, tečiau stačiai Dievo pašauktoji, gelbėti savo tėvynę ir karalių laike 100 metų karo tarp anglų ir prancūzų įvykusio.

Žmonių šv. Petro Bazilikoje būta kur kas daugiau. Nežiūrint, kad procesiją pradėta 8 rytmetyje, jau 3½ anksti žmonių pradėta rinktis, kad užimti geresnią vietą. Procesija, su visomis ceremonijomis ir Mišiomis atlikta tuo pačiu būdu, kaip kad per Kanonizaciją ŠŠv. Gabrieliaus ir Magrietos, tik viskas pasibaigė greičiau, kad ir delto, jog atnašų ceremonija nebuvo šiandien dviguba, kaip būta 13 gegužės.

Šventosios apvaikščiojimui paskirta 30 Gegužės dieną. Prancijos atstovybė buvo labai skaitlinga. Prancijos kardinolų, antvyskupų ir vyskupų būta išviso 68, o prancūzų vyskupų misionorių iš Azijos ir Afrikos net 15.

Joannės Arkietės iškilmė pažymėtina Prancijos istorijoje tuom, kad jinai davė progą Prancūzų valdžiai susitaikyti su Vatikanu.

Dar Subatoje, 15 Gegužės, Šv. Tėvas priėmė iškilmingoj' audiencijoj, Prancijos Atstovą prie Šv. Sosto, o šiandien Šv. Petro Bazilikoje, diplomatų liožoje, užėmė vietą specialis šitajai iškilmei paskirtas Prancijos atstovas, senatorius Hanotaux (Anoto) su visais savo palydovais.

Tarpe 80-ies atstovų Prancijos Parliamento, buvo senatorius Kastelnau, du Senatoriu — Alzacijos kunigu ir trįs kunigai — parliamento atstovai iš Liorėnos. Apskritai, prancūzų keleivių būta per 10.000 žmonių, pasidalinusių į keletą skyrių.

Tam tikroje **liožoje** būta giminių Šv. Joannos, suprantama, tolymų-tolymų josios brolių ir seserų ainių, kurių tarpe buvo vienas antvyskupis ir trys vyskupai. Prancūzų Kanadą atstovavo kardinolas Begin's, Kvebeko antvyskupis, ir Mathieu — Reginos antvyskupis. Šiaipjau — kunigaikščių tribunoje, Orleano kunigaikštytės ir vienos rusų Romanovės-kunigaikštienės Jusupovos. Atskiroj' **ložoje** buvo Šv. Tėvo marti-našlė ir sesuo su vaikais, žentu ir marčia. Toliau — savo vietas turėjo įvairių tautų atstovai prie Šv. Tėvo, kurių tarpe ir mūs Lietuvos atstovas J. M. Kanauninkas Narjauskas su savo sekretorium p. Mačiuliu, na ir daktaras Possenti, brolis šv. Gabrieliaus.

Bilietų buvo išduota 52.000, vyskupų buvo suvirš 300, o kiek dar be bilietų įsigrūdo — Dievas težino. Nė Bazilikoje, nė ant Šv. Petro pleciaus jokio atsitikimo nebūta — išimant apalpusio bažnyčioje Monsignoro Zati, Patraso (Grecija) antvyskupo, ką buvo nuneštas į tam tikrai pritaisytąjį bazilikoje ligoniams skyrių.

Ačiū dviem Šv. Tėvo daktaram ligonį atgriebta į 20 minučių, tečiau prie altoriaus jisai negrįžo, o po visam buvo nugabentas į Popiežiaus ligonbutį, vardu Šv. Mortos, ką yra toj' šalyje prie bazilikos kame ir zakristija šv. Petro.

• • •

Panedėlyje, 17 Gegužio, Šv. Tėvas priėmė prancūzų keleivius — viešai šv. Petro bazilikoje. Įleidžiami buvo tam tikrais bilietais tik prancūzai ir laikraščių korespondentai.

Šv. Tėvas sėdėjo ant Trono prie Šv. Petro altoriaus. Bazilikos vidurį užėmė Popiežiaus gvardija. Pusračiu, šalyp šv. Tėvo, iš abiejų pusių, sėdėjo kardinolai, vyskupai, Prancijos senatoriai ir Kastelnau, kunigai Francijos parliamento atstovai, generolas deputatai ir Prancijos vyskupai, atkeliavusieji Romon pagerbti savo Šventosios tautietės.

Prancūzų keleivių kaip sakiau susirinkta Romoje per 10.000, o vienas barzduotas misionorius, kunigas prancūzas sakė man, kad jų esama 15.000.

Tešnekučiuojant mudviem, prancūziškai, jisai užklausė manęs ar ašen, olandas? Ne atsakiau, ašen lietuvis. A, lietuvis, tai lenkų pavaldinys. Lenkų pavaldinys, atkirtau ašen! Lietuva, niekuomet nebuvo po lenkų valdžia, su lenkais jinai buvo unijoje 5 amžius. Unija tai ne vergovė, tėvuli, juk štai Vengrai buvo susivienyję su Austrijos vokiečiais, o Norvegija su Žuvėdais, nė vieni, nė kiti nebuvo pirmųjų pavaldiniais — ir persimainius laikams atsisakė unijos. Taip pat ir lietuviai, išsprudę iš po Rusijos jungo — nenori jokios unijos su lenkais.

Tolymesniam pašnekėsyje plačiau dalyką išaiškinęs, ir išrodęs kad lietuvių kalba, kaipo senovės sanskrito duktė, nieko bendro su lenkų liežuviu neturi, privedžiau prancūzą prie Dievo. O tas buvo lengva, pasirodžius, kad gyvenęs ilgai rytuose, jisai sakėsi esąs specialistu Bizancijos istorijoje. Ot kaip dar į mus žiūrima per lenkų akinius—o tą nuomonę galutinai išblaškyti, yra tai, kaip gieda Ukrainų Ševčenko

"Ilgas kelias, mano mieli —
žinau jį, pažįstu.
"Net perkuną šaltis eina
kada jį atmysu".

Telaukiant Šv. Tėvo, keleiviai, gražiai giedojo šventas giesmes, prancūzų kalboje. Jų tarpe būta 1.500 mergaičių draugijų, apsirinkusių Šv. Joanną savo globėja. Kiekvienos draugijos turėta savo vėliavą, ką visos kartu sudarė labai gražų, nepaprastą reginį.

Buvo 11 rytmetyje. Trimitas užtraukė gražų Popiežiaus **maršą** ir štai pasirodė Šv. Tėvas, baltoje sutanoje, apsisiautęs trumpu raudonu ploščiuku.

Užėjus jam ant trono, Orleano antvyskupis, gana ilgoje prancūziškai sakytoje prakalboje kreipėsi į Benediktą XV. Šv. Tėvas atsakė jam ir-gi prancūziškai. Potam užsidėjęs stulą, Šv. Tėvas palaimino susirinkusius ir leidęs kardinolams pabučiuoti į ranką, nuėjo nuo Trono, grįždamas per Baziliką į savo rūmus. Daug ir nuolatai prisiėjo palydovams davinėti rankomis ženklų, kad karštieji prancūzai neimtų rankomis ploti ir šaukti: "Vive le Pape".

Kun. K. Prapuolenis.

Romoje.

PRANEŠIMAS CONN APSKRIČIO L.D.S. KUOPOMS.

Pusmetinis suvažiavimas LDS. kp. Conn. apskričio įvyks 18 d. Liepos (July) 1920 New Britain, Conn. Malonėsit visos kp. išrinkt delegatus ir prisiųst į viršminėtą suvažiavimą, kadangi turim daug ką aptart ir apsvarstyt, kaipo ant pusmetinio suvažiavimo, tai malonėsit ir naujų užmanymų surast. Būtų geistina, kad visos L. D. S. kp. Conn. apskr. dalyvautų pusmetiniame suvažiavime ir dasidėtų daugiau kuo prie gyvumo apskričio. Nepamirškite ir apie raportus kp. Tegu raštininkai kp. įduoda per delegatus. Kurios kp. nesiųstų delegatų del kokios nors priežasties, tai malonės duot atsakymą delko nedalyvauja ir prisiųst raportus LDS. Conn. apskričio raštininkei, nes labai yra žingeidu sužinot visų kuopų stovį ypatingai tai apskričio valdybai.

LDS. Conn. apskr. rašt.

B. Matulevičiukė.

Jackson, Wyoming, išrinko visą miesto valdybą vien iš moterų.

Per pastaruosius 10 metų kongresas išdebatavo 146.-471 bilių ir perleido 16.000.

Taip vadinamas tarptautinis katalikų Palestinos kongresas šiemet prasidės liepos 19 ir tęsis iki liepos 22 d. Bus mieste Einsiedeln, Šveicarijoj.

KAS GIRDĖTI LIETUVIŲ KOLONIJOSE.

LAWRENCE, MASS.

Sukruto.

Lietuvos Paskolos aidas pasiekė beveik visus lawrenciečius. Katalikai nuo senai turi bonų stotį ir darbuojasi išsijuosę. Jų paskutiniausios prakalbos buvo 21 birželio. Kalbėjo advokatas Mileris ir Česnulis. Parduota bonų už $2,250.00. Garbė šitiems jauniems tėvynainiams.

Taip-pat garbė bonų visam komitetui, nes baisiai uoliai darbuojasi.

Čia ir kitų sriovių ir tikėjimų lietuviai pasiryžo darbuotis Lietuvos laisvės paskolos dirvoje. Jie mano ir-gi sutverti bonų stotį ir stengtis smarkiai pasidarbuoti.

Vien tik socialistai eina prieš bonų ne tik pirkimą, bet ir pardavinėjimą. Jie mėto tam tyčia apgarsinimus. Tuose atsišaukimuose sako: 1. "Šitai ir vėl čia atskrido, lietuviškos buržuaziškos valdžios juodvarniai, kurie tyko ant Lietuvos liaudies, kad iškapoti jai akis ir pasotinti savo žvėriškus jausmus". 2. Pasako kad toji valdžia yra kapitalistiška ir šaudanti varguolius; 3. Šaukia, kad Vileišis, Žilius, Žadeikis nėra Lietuvos įgalioti; 4. Sako, kad bonai yra prancūzų kalboje atspauzdinti. Todel nieks lietuvių nesupranta kad jie nėra jokie bonai ir tt.

Lawrenciečiai labai protestuoja prieš socialistų nepamatuotą ir Lietuvai pragaištingą propagandą. Žada susiorganizuot ir nieko nepirkt pas tuos kurie neprijaučia bonams ir net visai su tokiais nedraugauti. Jie tai išmatos drjos, išgamos Lietuvos, pardavikai savo tėvų.

Rožė.

MONTREAL, CANADA.

Birž. 20 d. buvo parengtas piknikas šale miesto Šv. Elzbietos moterų dr-jos. Nemažai susirinko žmonių. Buvo žaidimų vadovaujant O. Buziutei ir A. J. Brakniui. Oras buvo gražus ir visi linksmai laiką leido.

Po žaislų visi traukdavo prie šaltakošės, toniko ir užkandžių. Draugijos narės puikiai patarnavo visiems.

Montreal'ės lietuviai pradeda veikti. Teko girdėti vyrų dr-jos per susirinkimus tarėsi imti "Darbininką" už organą. Nekurie pirko Lietuvos bonų, o kiti pažada pasipirkti.

Svetis.

CAMBRIDGE, MASS.

Dirmavonės iškilmės.

Geg. 30, pusė po antros po piet Nekalto Prasid. P. Marijos Bažnyčioje atsibuvo nepaprastos iškilmės. Rūpesniu gerb. kun. Pr. Juškaičio buvo surengta suteikimas Dirmavonės sakramento. Dirmavojo Jo Mal. Vyskupas J. G. Andersonas V. G. 178 asmenims Dirmavonės sakramentas tapo suteiktas.

Paskirtoje valandoje atvyko J. M. Vyskupas. Jam pasirodžius choras po vadovyste J. Rakiečio gražiai užgiedojo "**Ecce Sacerdos Magnus**". Po tam tuoj prasidėjo Dirmavonės apeigos. Didelį įspūdį darė puiki tvarka, kurioje žmonės artinosi prie grotelių ir atsitraukė. J. M. Vyskupui tarnavo kun. Pr. Juškaitis ir kun. A. Doherty.

Po apeigų J. M. Vyskupas pasakė gražų pamokslą apie Dirmavonės Sakramentą. J. M. Vyskupas labai džiaugėsi iš atsilankiusių didelio būrio žmonių ir gražios tvarkos.

Po tam buvo procesija Marijos Vaikelių ir kitų. Mergaitės nešė puikų vainiką, kurį po procesijai uždėjo ant Nekalto Pras. Pan. Marijos stovylos viršum altoriaus.

Netrukus tas gėlių vainikas bus pakeistas gražiu paauksuotu vainiku, kurį Dirmavonės sakramentą priėmę įtaisė. Ilgai mūsų atmintyse bus šių iškilmių įspūdžiai.

Vakare po bažnytinėje svetainėje Norwoodo lošėjai perstatė "Dezanzano" mergelę. Aktoriai gerai atliko, tik nepergarsiai kalbėjo.

Birželio 6, svetainėj Central Square buvo prakalbos. Kalbėjo Majoras Žadeikis. Prakalbos buvo parengtos su tikslu platinti L. L. bonų pardavinėjimą. Bet kažin kodel rodos gerb. kalbėtojas nepilnai tame dalyke kalbėjo. Bet vis-gi bonų buvo išparduota nemažai.

Birželio 20 pobažnytinvėje svetainėje atsibuvo prakalbos. Kalbėjo gerb. kun. Pr. Juškaitis. Iš priežasties mažo išsigarsinimo žmonių neperdaug buvo. Bonų rodos virš už tūkstantį tapo išparduota. Cambridgiečiai turi sujusti, kad savo kvotą išparduotų. Bet tikimasi kad išparduos. Tik kiekvienas privalo po boną pirkti.

Reporteris.

WATERBURY, CONN.

"Piliečių" komitetas sutaikymui darbininkų su darbdaviais.

Streikuojant apie 20,000 darbininkų, pats savim aišku, kad ne tik fabrikantai turi didelių nuostolių, bet nuolatai mažėja pajamos bankininkų, verteivų, krautuvininkų, amatninkų, advokatų (suprantama, ne visų), daktarų ir tt. Smulkiam buržujui, profesijonalui ar politikieriui diena iš dienos turint nuostolius ramiai sėdėti negalima. Matant savo bespėkią padėtį, tiesioginiai priešais kapitalistus stoti į kovą nėra išrokavimo. Išeiti tiesioginiai priešais darbininkus, del tų pat priežasčių nepraktiška. Tai ką daryti? Lošti lapės rolę — būti taikytojais darbininkų su kapitalistais ir tuomi gelbėti save. Po intekme šitų smulkių buržujų, birželio 10-tą d. š. m., streiko komitetas sušaukė "piliečių" susirinkimą, kuris įvyko miesto rotušėje. Susirinkimas buvo skaitlingas, jame dalyvavo laikraštininkai, advokatai, daktarai, kunigai, politikieriai ir streikieriai. Susirinkimas išsirinko komitetą iš penkių "piliečių", kurių pareiga buvo "surasti tinkamą pamatą sutaikymui darbininkų su darbdaviais". Nors, minėto "piliečių" komiteto pirmininkas tame pat susirinkime ištaip išsireiškė: "Pilnas oras yra kalbų apie 8 val. darbo dieną. Jeigu aš galėčiau gauti 8 val. naktį — aš būčiau labai linksmas". Vienok nepaisant to, streikierių abelna nuomonė buvo sekanti: "Darydami šitą žingsnį, jeigu ir nieko nelaimėsime, tai ir pralaimėti neturime ko. Reikia viską išbandyti".

Po trijų dienų "darbavimosi", prie uždarytų durių kalbėjimosi su fabrikantais — "piliečių" komitetas sušauko streiko komitetą ir ėmėsi "bešališkai" ir "protingai" prirodinėti, kad darbdaviai streikierių reikalavimų išpildyti negali, kad streikas perilgai tęsėsi ir neša blėdį-nuostolius "publikai", kad streiko vadovai turėtų tą viską išaiškinti darbininkams ir grąžinti juos į darbą ir tt.

Šitas žingsnis — kvietimas piliečių" į taikytojus, patvirtino senai žinomą susipratusiam darbininkui faktą, būtent: kad buržujai ir politikieriai taikosi prie laiko ir aplinkybių ir rūpinasi tik savais reikalais. Darbininkų reikalai jiems svetimi. Šitas žingsnis patvirtino da ir kitą mūsų supratimu labai svarbų faktą, būtent, kad vienintėlė spėka, kuri darbdavius gali prispirti išpildyti darbininkų reikalavimus, tai tik jų vienybė, solidarumas ir pasiryžimas tęsti pradėtą kovą iki laimėjimo. Su mažais išėmimais, buržujai siūlydami darbininkams pagelbą, tikrenybėje tik taiso pinkles-spąstus del darbininkų.

Streikeirių Presos Komisija.

BALTIMORE, MD.

Kalbėjo kun. Mironas.

Birželio 20 d. aplankė mus gerb. kun. Mironas. Jis kalbėjo šv. Alfonso svetainėje 8 v. v. Ir ištikrųjų yra laimė ir garbė tai kolonijai, kurią atlankė gerb. kun. Mironas su prakalba apie mūsų brangią tėvynę Lietuvą.

Buvo renkamos aukos del Tautos Fondo aukavo sekančiai:

M. Šeškiutė $10, K. Bytautas $2, O. Vasiliauskie $1.50.

Po $1.00: E. Lakevičienė, O. Ruikienė, O. Mikniutė, J. Grinevičienė, V. Jurgaitis, A. Rameikiutė, O. Kaminskiutė, M. Žalioniutė, J. Kazlauskiutė, O. Pužaičiutė, M. Metelienė, V. Čaplinskas, D. Kilkus, M. Prankas, J. Gataitis, S. Sidaravičius, J. Vapštas, U. Kemėža, E. Dankevičius, V. Žiuraitis, O. Krivickiutė, O. Sijoniutė, J. Adomaitis, M. Jankevičius, O. Žolynienė, J. Kiškis, V. Grajauskas, J. Stanionis, K. Murauskas, J. Butkus, J. Baltrimaitis, A. Jankūnas, J. Adomaitienė, M. Pautienienė, A. Lakevičius, J. Rekus, A. Rekus, P. Lelešius, J. Milašauskas, J. Lietuvninkas, A. Kurilaitis, A. Dzindzilietas, J. Juokša, A. Šataitienė, J. Vienukaitis, A. Žemaitaitis, A. Lėkštaitis, P. Leikus, J. Varkis, M. Aleksiutė.

Smulkių aukų $25.61.

Viso $91.11.

K. K. Žvinklis,
Tautos F. sk. rašt.

PHILADELPHIA, PA.

Klaidų atitaisymas.

"Darbininko" No. 70 įvyko klaida. Aukų tik patalpinta sykiu $40.79, turi būt $404.79. Ne K. Valančius, ale K. Valančiunas aukojo $20.00.

K. Driža, TF. 21 sk. rašt.

WATERBURY, CONN.

Ar fabrikantai gali išpildyti darbininkų reikalavimus?

Nuo pradžios streiko, kaip tik darbininkai pareikalavo 8 val. darbo dienos, 75c. į valandą mokesties ir pripažinimo unijos, tai ponai ir jų tarnai visur ir visuomet įkalbinėjo darbininkams, kad jų reikalavimų išpildyti negali ma. Kodel? "Jeigu jūsų biznio apyvarta neleidžia išpildyti mūsų reikalavimus" — argumentuoja streikeriai, "tai parodykite mums savo biznio knygas, leiskite mums patiems persitikrinti — jeigu bus teisybė, mes grįšime į darbą". Veltui argumentuoja teisybės ieškantys streikieriai.

"Jūs gyvenate turtinguose namuose, kiekvienas jūsų šeimynos narys turi po keletą patogiai įrengtų kambatrių, jūs užlaikote tarnus ir tarnaites... Kodel mes turime gyventi lindynėse, susigrūdę! Kodel mes negalime žmoniškai gyventi? Ar mes ne tokie pat žmonės, ar mes nedirbame?" Darbininkai išmėtinėja beširdžiams darbdaviams.

Waterburio streikieriams žinomas faktas, kad Scovill Mfg. Co., bėgiu pastarųjų trijų metų, žymiai padidino savo dirbtuves, įsitaisė daugybę naujos moderniškos mašinerijos, mokėjo milžiniškas algas savo viršininkams, užlaikė dirbtuvėje gaujas specijalių sargų-šnipų ir prie viso to, kas metai turėjo po 7.000.000 dolerių gryno pelno. Tas reiškia, kad ši kompanija per tą laiką kiekvieną savo darbininką apiplėšė ant kelių dolerių kas diena! Suplėšus iš darbininkų prakaito milijonus dolerių, ji (Co.) dešimtimis tūkstančių dolerių mėtė įvairiems filiantropams,

Mašinistų organas "Labor Leader" parodo ir viešai skelbia, kad Waterburio brasso parazitai, mašinšapės ir tt., pastaraisiais metais turėjo net 400 nuošimčių pelno ant įdėto į pramonę kapitalo! Ponai ir jų bernai apie šitą pelnagrobystę tyli ir tylėjimu pripažįsta, kad tas teisybė.

Faktai parodo, kad darbininkų reikalavimai teisingi, kad juos išpildyti galima, jeigu pas turčius būtų bent kiek žmoniškumo.

Bet pas juos žmoniškumo nėra. Jų vienintėlis tikslas, tai grobtiplėšti viską kas tik galima ir kaip tik galima.

Ponai išpildyme teisingų darbininkų reikalavimų mato savo plėšimo biznui didžiausią pavojų, nes pagerinimas darbininkų gyvenimo sumažina turčiaus pelną. Darbininkas pakilęs materijališkai turės progos pakilti protiškai ir kultūriškai — o tas turčiams yra baisus dalykas, nes tada darbininkai, kaipo tokie, da labiaus nepakęs vergystės, išnaudojimo ir priespaudos.

Str. Presos Komisija.

Nigerijoj, rytinėj Afrikoj, įšventinta pirmas negras į kunigus.

BROOKLYN, N. Y.

Išplaukė.

Subatoje, 19 d. birželio išplaukė į Italiją Jus. Kudirka lavint augščiau savo balsą. Atsisveikino su savo draugais rimtai ir žadėjo už poros metelių pargrįžt ir pasidalint prityrimu. Justinas yra pasižymėjęs tarpe ir apielinkėj Chicagos nepaprastu tenoro balsu. Apleisdamas mus pailko vilti, kad susilauksime dramatiško dainininko.

Lai Augščiausis jam padeda visame.

Krikštynos.

Nedėlioj, 20 d. birž. Apreiš. P Švč. bažnyčioje kun. Pauliukas suteikė Šimučių sūnui krikštą. Duotas vardas Leonardas. Krikštatėviais buvo Karosas ir Abraitė. Šimučiai džiaugiasi sūnumi ir jo gera sveikata.

Išvažiavimas.

L. Vyčių 41 kp. turėjo puikų išvažiavimą. Jaunimas gražiai ir dorai žaidė, dainavo ir linksminosi. Laike pietų, apie 5 val. vak., pirm. Žaruolis pasidžiaugė jaunimo gražiais žaislais, bei sumanumu, pakvietė dar pakalbėti L. Šimutį ir J. Karosą. Ypač Karosas, begalo gabiai, vytiškai moka pakalbėti. Po piet, dar padainavo gražių dainelių, vedant Baniui; taip-gi ir pažaista iki vėlumai.

Buvo atsilankę keletas ir laisvamanių. Kažin kokiu tikslu? Kuomet vyčiai žaidė, tai jie ant kalno sėdėdami seilę ryjo, o kiti drįso kartu žaist.

Tra-tra-tra-triokšt!

PRANEŠIMAS IŠ IMIGRACIJOS BIURO.

1. Ateivis, visųpirmiausiai turi gaut pasportą nuo savo valdžios, užganėdinančiai perstatydamas savo tautystę, tt. Būtinai reikalinga ant pasporto Amerikos konsulio "**visa**", pirm negu gali gaut transportaciją. Imigracijos Biuras negali pagelbėt ateiviui gaut pasportą, ar transportaciją, ir negali reikalaut iš transportacijos linigų, kad jie priimtų ateivį kaipo pasažierį ant savo laivo, nes jeigu jis nepriimtas, kuomet jau atkeliaus į Suv. Valstijas, kompanija turės mokėt piniginę bausmę ir vėl sugrąžint ateivį atgal iš kur jis atvažiavo ir sugrąžint jam įmokėtus kelionei pinigus. Su visais klausimais apie pasportus galite susinešt su — Chief, Visa Office, Division of Passport Control, Department of State, Washington, D. C.

2. Leidimas del ateivio įėjimo į Suv. Valstijas negali būt išduotas prieš jo atvažiavimą į Suv. Valstijų uostą, nes teisė priimt ar atmest, priguli nuo imigracijos inspektorių uosto po sveikatos peržiūrėjimo. Vientik atsitikme atsišaukimo, pakįlant nuo nusprendimo Specialių Klausinėjimų Bordo prašalint ateivį. Sekretorius gali apturėti jurisdikciją. Imigracijos įstatymai nevelina davimą užstato (bond), ar kitos gvarancijos prieš egzaminą, ir Biuras neturi jokių blankų del išpildymo prieš ateivio atvykimą. Nėra paskirtos sumos pinigų, kurią ateivįs turi turėti del įleidimo, bet **turi** turėti užtektinai pinigų, pakol jis galės rasti užsiėmimą, del savo reikalavimų ir reikalavimų kitų, kurie su juom važiuoja, ir jeigu ateiviui reikės važiuoti toli nuo uosto, turi turėti užtektinai pinigų užmokėt už gelžkelio bilietą. Imigracijos įstatymai pritaikyti visiems ateiviams lygiai, nepaisant šalies iš kur atvažiuoja.

3. Svetimšailetis gyventojas Suv. Valstijų, kuris vyksta svetur, kuomet sugrįžta, turi imt tuos pačius egzaminus kaip ir nauji atkeliaujantieji, nepaisant ar išsiėmė savo pirmas popieras ar ne ir jis turi mokėti įleidimo taksus (head tax).

Leidimas iš Imigracijos Biuro eit svetur nereikalingas, bet keleiviui vertėtų gaut pasportą ir užsimokėti ineigų taksus.

4. Imigracijos įstatytmai neinima Amerikos piliečius, jų pačias, ir nepilnamečius vaikų (jeigu negimę svetur rieš tėvo naturalizavimą). Jie įleisti po tinkamais pilietybės prirodymais kuomet atvažiuoja. Ypatos, negavę paskutinių pilietybės popierų nepaisant apreiškimo intencijų tapti piliečiais, skaitomi kaipo svetimšaliečiai.

5. Vaikai, neturinti 16 metų, jeigu keliauja vieni sau, ir nevyksta pas tėvus, gali būt neįleisti, tas priguli nuo Darbo Sekretoriaus. Sekantys reikalavimai del įleidimo: — vaikai turi būt sveiki; turi keliauti pas tėvus ar gimines, (arba pas tuos, kurie juos ketina pasavinti) kurie su noru prižiūrės juos; turi būt siųsti į mokyklą pakol sulauks 16 metų; ir neleisti prie darbo nepritaikinto prie jų metų. Kartais užstato reikalauta kaipo įledimo sąlyga. Jeigu vaikų tėvai yra Suv. Valstijose, vaikai laikomi pakol gauna žinią nuo tėvų.

6. Darbininkai yra svetimšaliečiai, "kurie prikalbinti, pagelbėti, paskatinti ar kviesti atkeliauti į šią šalį su darbo siūlijimais ar prižadėjimais, ar tie siūlijimai ar prižadėjimai teisingi ar neteisingi, pasekmės sutarčių, žodiškų, rašytų, ar spauzdintų, ištartų ar reikštų, — atlikt darbą šioj šalyje", arba "ypatos, kurios keliauja atsiliept apgarsinimus, atspauzdintus, garsintus ar išdalinėtus svetimoj šalyje, kurie reikalauja darbinink;".

Ateiviai prigulinti į tokį apskelbimą gali būt įleisti į Suv. Valstijas kuomet duos tinkamų prirodymų, kad jie yra

(a) Profesionalai aktoriai;
(6) Profesionlai artistai;
(c) Profesionalai pamokslininkai;
(d) Profesinolai dainininkai;
(e) Profesionalės slaugės;
(f) Ministrai ar kunigai;
(g) Kolegijų ar seminarijų profesoriai;
(h) Ypatos prigulinčios prie bile pripažintos mokintos profesijos;
(f) Namų tarnai;
(j) Sumanūs darbininkai, kurių užsiėmimui čia Suv. Valstijose stoka ir jeigu Sekretorius davė leidimą iš anksto del tokių darbininkų įleidimo.
(k) Perstatytojai ir darbininkai jomarkų ir parodų Kongreso autorizuotų.

7. Merginos, keliaujančios čia del ištekėjimo, turės pasilikti priežiūroj Imigracijos aficierių pakol jos pertikrins, jog bus apsaugotos iki vestuvių.

8. Visi ateiviai suvirš 16 metų, kurie negali skaityti anglų kalboje, arba bile kitoje kalboje, (nuo 30 iki 40 žodžių), neįleidžiami, bet yra sekantys išėmimai:—

(a) Tie, kurie fiziškai negali skaityti;

b) Ypatos, giminės Suv. Valstijų piliečių, įleidžiamų ateivių, arba legalei įleistų ateivių gyvenančių Suv. Valstijose, kuomet atsifrauktos per tuos piliečius ar įleistus ateivius: — tėvas, **jeigu turi suvirš 55 metų; senelis, jeigu suvirš 55 metų; pati; motina; močiutė; neištekėjus duktė ar apnašlinta duktė;**

(c) Ypatos, atkeliaujančios į Suv. Valstijas nuo religiškų persekiojimų iš šalies paskutinės nuolatinio gyvenimo vietos.

(d) Ypatos pirmiaus gyvenusios Suv. Valstijose per penkius metus, išvažiavę ir vėl grįžtą bėgyje šešių mėnesių nuo dienos išvažiavimo.

(e) Ypatos pereinančios per Suv. Valstijas;

(f) etc.

(g) Perstatytojai ir darbininkai jomarkų ir parodų Kongreso autorizuotų;

h) Jeigu viršininkai mato, jog atkeliavę ateiviai rodo nors kiek gabumo mokintis skaityti, jiems nereikės imti "**literacy test**".

9. Kur ateivis turi giminių Suv. Valstijose, giminės gali palengvint egzaminą prisiunčiant afidavitą, parodant atsakomybę. Afidavitą priisųst Officer in Charge of Emigration, uoste kur ateivis atvažiuos. Vardas ateivio, vardas laivo; ir data kada atvažiuos palengvins darbą.

LAIVAS Į LIETUVĄ

Laivas "Noordam" 26 d. šio mėnesio išplaukia tiesiai į Hamburgą. Norintieji važiuoti užsisakykite laivakortes tuojaus, nes paskui negausite.

Lietuvių Prekybos Bendrovė,
414 Broadway, So. Boston, Mass.

A. † A.
Marijona Ragauskaitė.

Mirė 1 d. birželio 1920 Amsterdam, N. Y. Marijona priklausė prie šv. Cecilijos choro ir prie Marijos Dukterų dr-jos (pašalpinės). Buvo dora lietuvaitė; nors ir čia augus, bet gera tėvynainė. Sirgo 2 savaiti nuo vėjo užpūtimo.

Paliko liūdniausiame padėjime savo sesutę Mortą, tėvus, gimines ir visus mylinčius ją draugus ir drauges, o ypač šv. Cecilijos choro narius. Jauna Marijona nebuvo niekam nusidėjusi ir dvidešimtus metus einant atskyrė Augščiausias nuo šio pasaulio. Buvo iškilmingai palaidota 5 d. birželio ant lietuviškų kapinių.

Amžina jai ramybė.

M. Ž.

Suv. Valstijų armijoje per karą sulyg pavardžių tarnavo:

Smith'ų	51.000
Johnson'ų	29.000
Jones'ų	22.500
Brown'ų	9.00
Cohen'ų	4.500

Seymour M. Stone, pagarsėjęs Amerikos tepliorius, turėdamas 18 metų amžiaus Chicagoj rašinėjo "sign'es", gaudamas $6 savaitėje. Paskui dirbo prie Bostono Herald, gaudamas po $10 savaitėje, paskui Philadelphijoj, New Yorke maliavojo uždangas, gaudamas po $3 dienoj. Iš persidirbimo vos neapjako. Su kitu dailės mokiniu nuvyko Europon ir aplankė Paryžių, Rymą, Florenciją, Veneciją, ir Muenichą studijuodami dailę. Stone pabuvęs 15 metų Europoj sugrįžo garsiu teplioriu. Nesenai pabaigė tepti karo sekretoriaus Bakerio žmoną su jos trimis vaikais, o dabar pradėjo tepti valstybės sekretoriaus Colby portretą.

Važiavimas geležinkeliais Amerikoj pasidvigubina kas 12 metų.

Amerikos kolegijos ir universitetai bando sukolektuoti $215.000.000.

Prekių gabenimas Amerike atseina mažiau negu 1c. už toną už mylią.

INSIKUNIJO!!

CENTRALIO BENDRO LIETUVIŲ BANKO PREZIDENTO JUOZAPO KAVALIAUSKO IR VISŲ NARIŲ SVAJONĖS, JAU INSIKUNIJO.

Ilgų metų pastangos ir sunkaus darbo vaisius, būtent Lietuvių Trust Kompanijos čarteris JAU GAUTAS!

Tad valio, visi Lietuviai! Dabar sujungkite savo visas gales rėmime savo Trusto, nes šis atsiekimas yra vienas iš didžiausių mūsų išeivijos sunkių darbų eilėje.

Dabar tėra laika visiems iš paskutiniųjų pirkti šėrus ir krauti depozitus.

LIETUVIAI! Savo darbais prirodykite kas jūs esate ir kur link žengiate! Kavaliauskas, su pagalba Centralio Bendro Lietuvių Banko narių, savo pareigą yra jau išpildę.

Dabar yra jūsų visų, broliai, eilė! Tai pasirodykite.

Trust kompanijos kapitalas ir surplusas (perviršis) $650,000.00. Šėro kaina $130.00. Šėrus (pajus) galite pirkti Centralio B. L. Banko abiejuose ofisuose — būtent —

32-34 CROSS ST., BOSTON, MASS.
366 W. BROADWAY, SO. BOSTON, MASS.

DIDŽIAI SVARBIOS

PRAKALBOS!

Kurias rengia vietinis Tautos Fondo 24 skyrius

BUS

Birželio 28 d., 1920 m.

Pobažnytinėje Svetainėje

Rochester, N. Y.

PRADŽIA 7:30 VAL. VAKARE.

ĮŽANGA LYGI VISIEMS—10 CENTŲ.

Kalbės Tautos Fondo Centro Raštininkas J. KRUŠINSKAS.

Tad kam malonu išgirsti apie svarbiausius šių dienų mūsų tautos nuotikius, kam rūpi graži savos tautos ateitis, kas nori sužinoti kuomi savo tėvynę sunkiausioje valandoje galėtų pagelbėti, ateikite į šias prakalbas, o išgirsite apie minėtus dalykus.

Visus nuoširdžiai kviečia KOMITETAS.

UŽSIPRENUMERUOK "VYTĮ".

Dr. J. J. Bielskis, grįždamas iš Lietuvos, parvežė virš 300 įdomiausių Lietuvos iliustracijų. Su "Vyčio" 9-ju No., išleistu už gegužės 15 d., pradėjome dėti tąsias iliustracijas laikraščio skiltysna. Dabar Lietuvos iliustracijomis puošime kiekvieną "Vyties" No.

Vargu kas kita yra taip iškalbinga, kaip iliustracijos. Nė gabiausia parašytas straipsnis, nė turiningiausia kalba neatvaizduoja dalyko taip, kaip iliustracija.

Kai-kurios iliustracijos vaizduoja Lietuvos Valdžios žmones, kariuomenę, kitos vaizduoja turiningą Lietuvos gamtą.

"Vytyje" rašo gabiausi Europos ir Amerikos lietuvių rašytojai-poetai.

Mėgi Lietuvą, nori pasigrožėti jąja—užsisakyk "Vytį". Prenumeratos kaina: Metams $2.50.

"VYČIO" ADMINISTRACIJA,

3261 S. HALSTED ST., CHICAGO, ILL.

NAUJAS LEIDINYS
AUTORIZUOTAS $5,000,000.

FIDELITY CAPITAL CORPORATION

(Massachusetts Corporation)

		Autorizuoto	Naujas leidinys
8 nuoš. Surinkto, Esančio, Ne-apiprekiuoto Priaugančio Stoko	(Vertės $50.00)	$ 5,000,000	$2,500,000
Paprasto Stoko	(Vertės $50.00)	2,500,000	
Rūšies A Nebalsuojančio Paprasto Stoko	(Vertės $50.00)	2,500,000	2,500,000
Išviso Autorizuoto Kapitalo, Priskaitant Naują Leidinį.....		$10,000,000	

$1,250,000 Rūšies A Nebalsuojančio Paprasto Stoko autorizuoto su antru leidimu nebus išleista šiuo sykiu.

Visas Pirmo leidimo $2,500,000 Priaugančio Stoko ir $2,500,000 Paprasto Stoko jau buvo išparduotas. Antro leidimo bus visas Priaugantis ir Paprastas Stokas parduotas už pinigus ne už mažiaus kaip jų vertė nustatyta.

DAROME VERTELGYSTĘ: The Fedelity Capital Corporation verčiasi Bankiniais ir Mainais priėmime, komercijinių popierių ir Augštos-Rūšies Bonų ir Priaugančio Stoko.

BUDAS VERTELGYSTĖS Kompanija daro vertelgystę jau nuo Rugsėjo 2, 1919.

PELNAS: Visiškai ir pilnai galime kalbėti su pasitenkinimu apie uždarbius The Fidelity Capital Corporation. Pradedant biznį Rugsėjo 3 d. 1919 grynas pelnas iki Balandžio 1 d. 1920 suma viršijo sulig reikalo išmokėti dividendus ant priaugančio stoko iki birželio 1 d. 1920. Dividendai numeriais 1 ir 2 ir 3 ant priaugančio stoko, abelnai parodo šiandie, kad buvo pilnai išmokėti ir perviršis daro gerą pelną. Tikimės, kad dividendai ant priaugančio stoko bus išmokami be trukdymų. Dividendai yra išmokami kas bertainis 15 d. Sausio, Balandžio, Liepos ir Spalio.

SAUGUMAS: Piningai įdėti į šią įstaigą visoms pusėms apsaugoti. Tik augščiausiai stovinti poperiai labai žymių įstaigų užtikrinančių uždėtų ir gyvuojančių korporacijų priimama. Neišvengiami nuostoliai yra visiškai mažinami.

INDĖLIAI NEATSIIMAMI: Paprastai prityrusieji išleisdami priaugančio stoko užrašinėjimą daleidžia, kad toks stokas gali buti išmokamas sulig vertės, paliekant mažą dalį jeigu tą direktoriai mato parankiu, tik delto jog priaugantis stokas randama vertas daugiaus negu už jį išmokama. Priaugantis stokas The Fidelity Capital Corporation neišmokama, bet yra nuosavybė pirkėjo laikyt arba padalyti kaip jis mato geriaus.

STOVIS: The Fidelity Capital Corporation teisės labai gerai ištirtos ir biznis nustatytas sulig geriausios metodos, budas vedimo ir stovis jos vedėjų ir direktorių.

VEDĖJAI

Benedict J. Baker, President

W. Frank Carter, Vice President — **Robert J. Holmes, Treasurer** — **Nathan C. Harrison, Secretary**

DIREKTORIAI

EMERY H. MARSTERS .....Cambridge, Mass.
President Manufacturers' National Bank, Cambridge, Mass.
President and Treasurer Capitol Lunch System, New York.
Secretary Manufacturers' Bank Building Trust.

REGINALD C. HEATH .....Boston, Mass.
Treasurer and Director Bigelow, Kennard & Company, Inc.

W. FRANK CARTER .....St. Louis, Mo.
President St. Louis Chamber of Commerce.
Firm of Carter, Collins & Jones, Attorneys at Law.
Director Scullin Steel Company, St. Louis, Mo.
Director Mercantile Trust Co., St. Louis, Mo.
Director Missouri State Life Insurance Co., St. Louis, Mo.
Director Scruggs, Vandervoort Barney Dry Goods Co., St. Louis, Mo.
Director Industrial Loan Co., St. Louis, Mo. (Morris Plan).

ROBERT J. HOLMES .....Boston, Mass.
Corporation Counsel.
Director Mexican Investment Company, Inc.
Director Darien Estates, Inc.
Director and Treasurer International Abrasive Corp.

JOHN W. McANARNEY.....Quincy and Boston, Mass
Attorney at Law
Director B. J. Baker & Co., Inc.

A. J. SUNSTEIN.....Pittsburgh, Pa.
Firm of C. Sunstein'sSons.

NATHAN C. HARRISON .....Boston, Mass.
President International Abrasive Corp.
President Harrison Supply Company.
President National Abrasive Company.
Director Manufacturers' National Bank,—Cambridge, Mass.
Director Citizens' National Bank, Boston, Mass.
Trustee Dorchester Savings Bank, Boston, Mass.
Director John West Thread Company.
President Queen's Mills (Manufacturers Cotton Thread).
Member National Association of Credit Men.

A. D. HOWARD.....Boston, Mass.
President and Treasurer Capital Service Company.

GEORGE T. COBB .....Boston, Mass.
Firm of Sands & Leckie, Hide Brokers.

BENEDICT J. BAKER .....Boston, Mass.
President B. J. Baker & Company, Inc.
President Baker Lead Company.
Vice President and Director International Abrasive Corp.
Vice President and Director Dominion Abrasive Wheel Co., Ltd.
Vice President and Director National Abrasive Co.

CHARLES B. BREED .....Lynn, Mass.
Professor Railroad Engineering, Mass. Institute Technology.
Consulting Engineer.
Trustee Lynn Five Cents Savings Bank.

PHILIP A. GREEN .....Boston, Mass.
Treasurer and Director William C. Jones Co. (Cotton Waste).
Director Equitable Trust Co., Boston.

Mes pasiulome šio Antro Leidimo Stoką už sekančią kainą:

2 Šėrus Priaugančio Stoko .....
1 Šėras Rūšies A Ne-Balsuojančio Paprasto Stoko **$150**

(Augščiaus pažymėta kaina reprezentuoja tikrą vertę abiejų Priaugančio ir Paprasto Stoko sykiu)

PARDAVĖJAI AGENTAI

CAPITAL SERVICE COMPANY

(Massachusetts Corporation)
19 Milk Street, Boston (9), Mass.
WASHINGTON OFFICE: Munsey Building, Washington, D. C.

SKYRIAI 25 DIDESNIUOSE MIESTUOSE

Delei platesnių informacijų kreipkitės prie Foreign Dept.

A. NAMAKSY Asistant Manager arba Įgaliotinio A. LAKACZAUSKO

NŪKENTĖJUSIEJI DĖL KARO LIETUVIAI, kuriems pašelpa kruvinai reikalinga. Kas aukuoja L. Raudonojo Kryžiaus Rėmėjų dr-jai, tas prisideda prie sušelpimo šitokių varguolių.

CLEVELAND, OHIO.

Lietuvos Raudonojo Kryžiaus 7-sis skyrius atsišaukia į vietos visuomenę!

Lietuviai ir Lietuvės:—

Steigiamojo Seimo paskelbtoji nepriklausomos demokratinės Lietuvos respublikos proklamavimo rezoliucija skamba: "**Lietuvos Steigiamasis Seimas, reikšdamas Lietuvos žmonių valią, proklamuoja, esant atstatytą nepriklausomą Lietuvos valstybę, kaipo demokratinę respubliką, etnologinėmis ribomis ir liuosą nuo visų valstybių ryšių, kurie yra buvę su kitomis valstybėmis**".

Ir iš gilumos visų širdžių išsiveržia balsas: "**Jau keliasi iš amžių Laisva Lietuva; mūsų brangi Tėvynė gyva! Pirmyn, pirmyn į Laisvės ir Laimės, Lygybės ir Brolybės gyvenimą!**"

Ištikrųjų, brolau ir sesuo, džiaugiesi tais įspūdžiais. Bet, kiek tai mūsų brolių žuvo ir kiek tai kraujo pralieta už Lietuvos Laisvę? Kad tai būtų viskas! Oi, ne, ne! Dar priešai tebetyko, lyg žvėrys išalkę, kaip norints nuslopinti Lietuvos Laisvę ir jos gyventojus pavergti į vergijos jungą. Šiandieną gi Lietuva kariauja su bolševikais, lenkais ir kitais nuožmiais priešais, kurie nori Lietuvą praryti. Jaunų lietuvių tūkstančiais žūva ir lieja kraują, kad Lietuva išliktų gyva ir laisva! Jiems ačiū Lietuva nepražus, bet gyvuos!

Lietuviai ir Lietuvės! Jūs visi trokštate sugrįžti į Laisvą Lietuvą. Bet, kuomi gi prisidėjote prie išgavimo tos Laisvės? Del kiek lietuvių kareivių aprišote jų žaizdas? Del našlaičių, kurie neteko savo tėvų, žuvusių karo laukuose už Lietuvos Laisvę, kiek jų sušelpėte ir del kiek nušluostėte ašaras?

Lietuvos Raudonasis Kryžius rūpinasi, kiek išgalėdamas, prigelbėti Lietuvos kareiviams, kariaujantiems už Lietuvos Laisvę ir siunčia jiems įvairias dovanas, taip-gi siunčia įvairių medikamentų, kad užgydyti jų žaizdas. Be to gi Lietuvos Raudonasis Kryžius šelpia našlaičius ir nukentėjusius nuo karo pavargėlius, taip-gi globoja kareivių ligonines ir slaugoja sužeistuosius kareivius. Tuomi priduoda daug drąsos, vilties ir suraminimo kovojantiems už Lietuvos Laisvę ir prigelbsti atstatyti Laisvą ir Nepriklausomą Lietuvą tvirtais pagrindais.

Brolau ir Sesuo, jeigu dar neprisidėjai prie Lietuvos Raudonojo Kryžiaus savo auka, tad skubink, idant paskui nebūtų per vėlu. Jeigu grįžsi į Lietuvą, būsi ramesnis, kad ir tu prisidėjai ir šelpei, sulyg išgalės, kariaujančius už Lietuvos Laisvę ir galėsi sau ramiai gyventi Laisvoje Lietuvoje.

Tad-gi, kiekvienas, sulyg išgalės, remkite Lietuvos Raudonąjį Kryžių, teikdami aukas, o Lietuva ir jos gyventojai bus jums visiems dėkingi.

Visus, dėti aukas ir gelbėti Lietuvą, kviečia

Lietuvos Raudonojo Kryžiaus 7-jo skyriaus valdyba:

J. F. Klimavičius, pirm.,
Fel. Baranauskas, rašt.,
Rapolas Žitkus, ižd.

P. S. Lietuvos Raudonojo Kryžiaus 7-ojo skyriaus susirinkimai yra laikomi pirmą mėnesio panedėlį šv. Jurgio parapijinėje svetainėje. Tie, kurie negali atsilankyti, teprisiunčia savo aukas iždininkui p. Rapolui Žitkui, 2012 St. Clair avenue, Cleveland, Ohio.

Tad-gi, Clevelandiečiai, parodykite savo duosnumą, o gausios aukos teplaukia Lietuvos Raudonąjam Kryžiui, kad šelpti ir gelbėti Lietuvą, brangią mūsų Tėvynę, iš vargų, priepuolių ir ją apsaugoti nuo žiauraus priešo.

GARDNER, MASS.

Gegužio 27 d. aplankė su prakalbomis šią koloniją gerb. kun. P. Petraitis iš Paterson, N. J. Pirmoj kalboj paaiškino apie Liet. R. Kryžiaus reikalus, apie Lietuvos našlaičius ir nuo karės nukentėjusius. Ragino kiekvieną prisidėti prie Liet. R. Kr. Rem. ir pasidarbuoti del Lietuvos labo. Antru sykiu po pertraukos kalbėjo apie dr-jų reikalus. Malonu buvo išgirsti Gardnerio lietuviams tokias prakalbas ir kiekvienas labai gerai suprato apie tuos dalykus.

Per kun. J. Petraičio prakalbas susitvėrė Liet. R. Kr. Rem. skyrius 113. Galutinai susitvarkė 6 d. birželio ir valdyba išrinkta: pirm. A. A. Nalivaika, rašt. A. Nakutis, kas. F. Tauginas. Žemiau paduodu vardus kas po kiek aukavo:

Juozas Meškauskas	25.00
Alfonsas Čelkis	5.00
Kazimieras Pilkauskas	2.00
Juozas Petrauskas	5.00
Kazimieras Adamonis	2.00
Adomas Padelevičius	2.00
Jurgis Dagilis	2.00

Po $1.00: J. Amrozas, J. Lužeckis, J. Radeckis, J. Deveikis, L. Kisielius, J. Linartas, K. Zabiela, A. Vingris, A. Pašakinskas, J. V. Endrikis, J. Kukauskas, J. Gikis, V. Gelčienė, L. Teresevičienė, A. Apeikienė, J. Apeikis, D. Krisiunas, K. Pozerienė, J. Vingris, J. Aukštikalnis, V. Aukštikalnis, D. Baltušnikas, K. Dirda, J. Raizis, J. Dereškevičius, K. Bučys, P. Čirvinskas, J. Pranaitis, A. Nakutis, A. Šlakis, S. Grigaliauskas, J. Drusis, F. Tauteris, F. Parmerauskis, M. Simaučis, J. Vaitkus, J. Liekačinskas, J. Kazlauskas, A. Užkuraitis, J. Drusis, V. Šimkevičius, A. Čivas, M. Bakaičiukė, O. Grišiutė, K. Endrikis, A. Budris, A. Miekūnas, A. Mąreinkus, D. Gotautas, J. Jonikis, A. Pauža, J. Endrikis, A. Žilis, F. Tauginas, K. Šimkūnas, J. Likas, J. Karlonas, P. Marcinkus, J. Ladavičia, M. Petrauskas, A. A. Nalivaika, E. Stuparienė, J. Rudis, S. Mačionis.

Viso $110.00.

A. Nakutis.

KRIAUČIŲ ATYDAI

Sutverta ir inkorporuota ant $50.000 kapitalo Rūbsiuvių Bendrovė.

Visi kriaučiai ir dirbtuvių vedėjai malonėkite atsišaukti kad, išvien bendromis spėkomis sukėlus kapitalą ir protiškas jiegas uždėjimui dirbtuvių čionai ir Lietuvoje.

Rašykit:—

AMERICAN EAGLE R. MFG. CO. INC.
454 Broadway,
So. Boston, Mass.

AL. POŽELLO CO.

PAVELDĖTOJAI
T. ANDRUSZEWICZ CO.

Darome draugystėms visokius parėdus, veliavas, šarpas, ženklelius, ir tt.

1908 W. Division Str., Chicago, Ill.

ŽIUREK, SKAITYK, GALVOK.

Nepraleiskit progos, nes panaši retai kada pasitaiko. Kas užsirašys pas mane laikraštį "Darbininką", gaus dovanų vertės $1.00. Užrašau į Lietuvą, Angliją ir čia Amerikoj. Dovanos bus suteiktos lygiai visiems, kas kokių norės: 1) Lietuvos žemlapis (mapa), 2) lietuviškas kalendorius, 3) knygos. Nelauk rytojaus, bet rašyk šiandien šiuo antrašu:

A. K. Mašinauckas,
321 Lincoln Ave.,
Rockford, Ill.

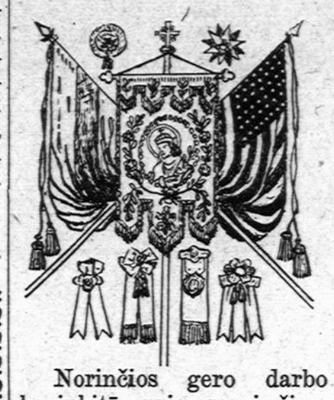

Norinčios gero darbo kreipkitės prie gerai žinomo ir prityrusio dirbėjo.

Veliavos, šarpos ir įvairūs ženkleliai tai mūsų speciališkumas.

Mūsų dailė (artistiškame) darbe.

Liūdija tūkstančiai draugijų.

M. A. NORKUNAS,
16 Pleasant St.,
Lawrence, Mass.

LIETUVIAI! NUEIKIT PAS ŠĮ AGENTĄ, JEIGU NORITE PIRKTI FARMŲ ARBA NAMŲ.

TURI DAUGYBĘ FARMŲ, KURIOS PARSIDUODA LABAI PIGIAI IR ANT LENGVŲ IŠLYGŲ.

VINCENT A. JENKINS,
395 BROADWAY, TALBOT BLDG.,
SOUTH BOSTON, MASS.
Tel. S. B. 2341.

DETROIT, MICHIGAN

1000 STUBŲ ANT PARDAVIMO.

Vienatinis LIETUVIS AGENTAS kuris pristato visiems Lietuviams Stubų, Farmų ir Lotų.

Važiuojantiems į Lietuvą išstoroja pasportus ir sąžiniškai siunčia į Lietuvą per geriausius laivus. Su visokiais reikalais atsišaukite pas:

M. CURLANIS,
2320 Jos Campan (Hamtramck) Detroit, Mich.
Gyvenimo vieta: 2441 E. Grand Boulvard
Telefonas MARKET 2910.

ANT GREITO PARDAVIMO.

103 akerių farma.

Apie 80 akerių dirbamos ir 23 akeriai ganyklos ir miško; dvi didelės upės teka per vidurį farmos su daugybe žuvų ir labai patogu laikyti žąsų, ančių ir kitokių paukščių. Murinis namas — 9 kambariai; naujausios mados kutė del 35 galvijų; didelė daržinė del šieno; kubilas (silo) del rauginimo kornus karvėms. 20 karvių, 1 jautis, 4 kiaulės, 2 veršiai, 2 arkliai, 30 vištų ir visokie reikalingi įrankiai ir vežimai del apdirbimo žemės. Šita ukė yra viena iš geriausių ukių Bolton, Mass. Savininkai labai nori parduoti arba išmainyti ant namų Boston'o apielinkėj. Su preke ir įnešimu bus labai lengva susitaikyti, nes savininkas labai nori parduoti.

3 šeimynų namas ir pekarnė.

Išdirbtas lietuviškos duonos biznis. 2 trokai, miltai, kepimui duonos, mašinos ir kiti įrankiai. Prekė $11,500. Su labai lengvom išlygom. Priežastis pardavimo: savininkas yra miręs, o giminės nenori laikyti biznio.

3 šeimynų, 18 kambarių namas

su pirmieniomis (reception halls); šiluma ir elektrikos šviesa; garage del 8 automobilių. Rendos atneša — dabar — 167 dol. per mėnesį, bet galima lengvai gauti $200. dol. į mėnesį. Prekė $14,000. Geriausioj vietoj Dorchester'yje — milijonierių apgyventoj. Savininkas išvažiuoja į kitą valstiją.

Du namai:

Vienas 2 šeimynų su garage del 15 automobilių. Rendos neša 225 dol. per mėnesį. Prekė $19,000 su lengvomis išlygomis.

Mūrinis Namas,

susidedantis iš 50 šeimynų; gazai, toletai del žėdnos šeimynos. Lietuvių apgyventa vieta South Bostone. Rendos neša suvirš $4000 per metus. Prekė 25,000 dol. ir 3,000 dol. įmokėti, o likusie ant lengvų išlygų. Savininkas serga mirtina liga ir nori kuogreičiausiai parduoti arba išmainyti ant mažos farmukės arba nedidelio namo. Toksai namas turėti yra geriau negu AUKSINES MAINAS todel, kad daugiau rendų neša per metus negu reikia įmokėti.

3 šeimynų 14 kambarių namas

su gazais ir toiletu del kožnos šeimynos. Rendos neša suvirš $400. per metus. Prekė 2700 dol. su $500 įmokėjimų. Savininkas nori greitai parduoti delto, kad gyvena labai toli nuo Bostono. Namas yra asabniai budavotas prie Silver gatvės, arti krautuvių ir lietuvių apgyventoj vietoj.

3 šeimynų 15 kambarių medinis namas

su naujos mados maudynėmis, šiltas ir šaltas vanduo, skalbynės, nauji pečiai ir pijazos prie E. Seventh St. Prekė 6700 dol. su 1500 dol. įmokėjimų. Savininkas yra priverstas parduoti del stokos pinigų del biznio.

3 šeimynų namas,

11 kambarių, gazai ir toiletai, skalbynės, pijazai del kožnos šeimynos, arti lenkiškos bažnyčios. Prekė 3300 dol. $500 įnešti.

2 šeimynų namas

sur daug žemės prie East Second gatvės. Prekė 700 dol. ir $150 dol. įmokėti.

3 šeimynų 14 kambarių namas;

toiletai ir gazai del žėdnos šeimynos prie Dresser St., prekė 2200 dol., 300 dol. įmokėti.

PARSIDUODA BIZNIS

Čeverykų, vyriškų drabužių ir naminių. rakandų (furniture) krautuvė Biznis išdirbtas per suvirš 10 metų, lietuvių apgyventoj vietoj. Turi buti parduotas nevėliaus kaip iki 15 d. Birželio (June). Prekė ir išlygos labai pigios. Savininkas išvažiuoja į kitą miestą.

LITHUANIAN AGENCY,
A. IVAŠKEVIČIUS, SAV.,
315 West Broadway, South Boston, Mass.

LIETUVOS MISIJA ŠIRDINGAI UŽGYRĖ LIETUVIŲ AUDINYČIŲ KORPORACIJĄ.

P. J. Kazlauskui, Audinyčių Pirmininkui Misija New Yorkė pasakė, kada jie važiavo Amerikon, Lietuvos valdžia prašė jų, kad jie Amerikos Lietuvius ragintų prie tvėrimo Lietuvos audinyčios, kadangi Lietuvoje audinyčios yra taip reikalingos, kaip ir maistas. Ir taip-gi užtvirtino, kad Lietuvos valdžia, ar Komercijos Ministerija, dėsis bent su dviem ar trimi milijonais auksinų, prie statymo audinyčios.

Dar trumpas laikas, kaip prasidėjo organizavimas, bet galima matyti pasekmės iš kalno. Į tris savaites laiko šėrų jau parduota virš $8000.00. Kelios dešimtys laiškų yra prisiųstų kurie nori daugiaus informacijų, o kiti, tiesiog prašo, kad priimti jų vardus prie korporacjos ką greičiausia, ir prisižada dirbti savo mieste del organizacijos.

Iki šėrininkų metinio susivažiavimo po ateinančių Naujų Metų, matyti kad bus didesnė pusė kapitalo sukelta.

Katrie greitai Lietuvon manote važiuoti, ir ten užimti vietas, tai turėti pasiskubinti savo vardus kuogreičiausia užsiregistruoti. Tvarkoma yra taip, kad kurie pirmi užsirašys ir pasidarbuos organizavime, tie Lietuvoje pirmi užims pirmas ir geresnes vietas.

Šėrai po $10.00, mažiaus neparduosime, kaip 10 šėrų. Pirmas mokestis $10, o likusius reikia mokėti po dešimts dolerių kas mėnuo.

Korporacijos pirmininkas, P. J. Kazlauskas, tuoj išvažiuoja Lietuvon, padaryti su Lietuvos valdžia sutartį.

AMERICAN & LITHUANIAN TEXTILE CORPORATION,

218 TREMON ST., BOSTON, MASS.

TAUPYK PINIGUS

PIRKDAMAS RAKANDUS

LIETUVIŲ RAKANDŲ BENDROVĖJE,

268 West Broadway, South Boston, Mass.

TEL. S. B. 839-W.

Taip-gi perkraustome į tolimas vietas ir ant vietos už prieinamą atlyginimą.

Atstovas Rašo iš KAUNO.

Kaunas, Gegužio 21, 1920.

The Chesnul Shoe Mfg. Co.,
South Boston, Mass.

Gerbiamieji:

Atvažiavęs į Kopenhagą tuojau pradėjau tyrinėti apie čeverykų išdirbystę Lietuvoje. Oficijalių Lietuvos valdžios žmonių buvo man pasakyta ir prirodinėta kad niekas nėra taip labai reikalinga Lietuvoje, kaip kad reikalinga yra čeverykų fabrika.

Atvažiavus Kaunan ir pasikalbėjus su įvairiais žmonėmis, taip-gi patyrus padėtį pačiam tas pilnai pasitvirtino. Lietuvoje šiuomi tarpu nėra jokios išdirbystės šioje srityje. Čeverykai atgabenti iš Amerikos parduodami, kaip patyriau su 50 nuošimčių pelno. Padirbus-gi čia ant vietos bus galima daug pigiaus ir žmonėms parduoti ir pelno liktų gerai, kaip jau galite numanyti.

Odų čia pakankamai ir trumpu laiku kelios odų išdirbystės pradės veikti. Taip kad žalios medžiagos yra pilnai. Viskas ką reik daryti, tai pradėti čeverykų fabriką tuojaus.

Aš darau viską kas galima užmezgimui reikalingų ryšių ir pasekmes matau kasdiena. Tik jūs greičiau ten organizuokitės ir važiuokite pradėti čia darbą, nes jeigu nutęsite per toli, tikrai kas nors iš svetimų kraštų dirvą užims.

Pakartoju, kad viską darau ir darysiu kad dirva būtų jum atdara, bet turite skubėti!

Prisiunčiu detalių informacijų ant klausymų kuriuos man davėte ir toliaus informuosiu jus reguleriai.

Su pagarba,
JOHN J. ROMAN,
The Chesnul Shoe Mfg. Co. Atstovas Kaune.

ŠTAI MILŽINIŠKA PROGA STOTI Į VIENĄ IŠ SVARBIAUSIŲ KRAŠTUI IR SAU PELNINGIAUSIŲ DARBŲ. TUKSTANČIAI ŽMONIŲ IEŠKO IR LAUKIA TOKIŲ PROGŲ. ČIA GI PROGA JUSŲ LAUKIA. BET KAIP ILGAI JI LAUKS?

Kad vėliaus nesigailėti praleidus, imkime ją dabar. Organizavimas pinigų ir žmonių, čeverykų fabrikos uždėjimui Lietuvoje, jau varomas pirmyn! Fabriką Lietuvoje turėsime taip greit, kaip greit pilnai turėsime kapitalo. Tas beveik reiškia kaip greit kiekvienas iš skaitančių šį pranešimą įdės savo dalį. Jau yra nemaža nuveikta pradžioje. Prie šio darbo lengvai gali prisidėti kiekvienas Amerikos lietuvis. Ši bendrovė duoda lygią progą kiekvienam.

Stoti į talką galima tik su vienu šėru už $10.00 arba daugiau. Kiekvienas šėras duoda balsą ir garantuoja 8-tą procentą. Jeigu iki pabaigos Rugpjūčio sukelsime kapitalą iki $75,000, tai jau šį metą turėsime fabriką Lietuvoje.

LIETUVOJE VISI PRAŠO MUS SKUBĖTI. IR ČIA DAUGUMA TĄ PAT SAKO. TAI-GI NELAUK! IŠPILDYK ŽEMIAU PRIDĖTĄ APLIKACIJĄ IR SIŲSK BENDROVEI.

THE CHESNUL SHOE MFG. CO.,

395 WEST BROADWAY, BOSTON 27, MASS.

ŠĖRŲ UŽSIRAŠYMUI BLANKA.

Šiuomi užsirašau ..... šėrų (akcijų) 8-tu nuošimčiu gvarantuoto ir
(pažymėk kiek šėrų)
dalyvaujančio visuose nuošimčiuose koki bus uždirbti vėliaus pirmučiausiai apmokamo balsuojančio stock'o The Chesnul Shoe Mfg. Co. ir prisiunčiu $.....
(pažymėk sumą pinigų)
pilnam užmokėjimui už juos.

..... (Užsiėmimas)

..... (Vardas ir pavardė)

..... (Ar norėtum imti darbą su šia Bendrove Lietuvoj)

..... (Gatvė)

..... (Miestas)

L. D. S. NAUJOS ANGLIJOS APSKRIČIO

IŠVAŽIAVIMAS!

NEDELIOJE,

BIRŽELIO - JUNE 27 D., 1920.

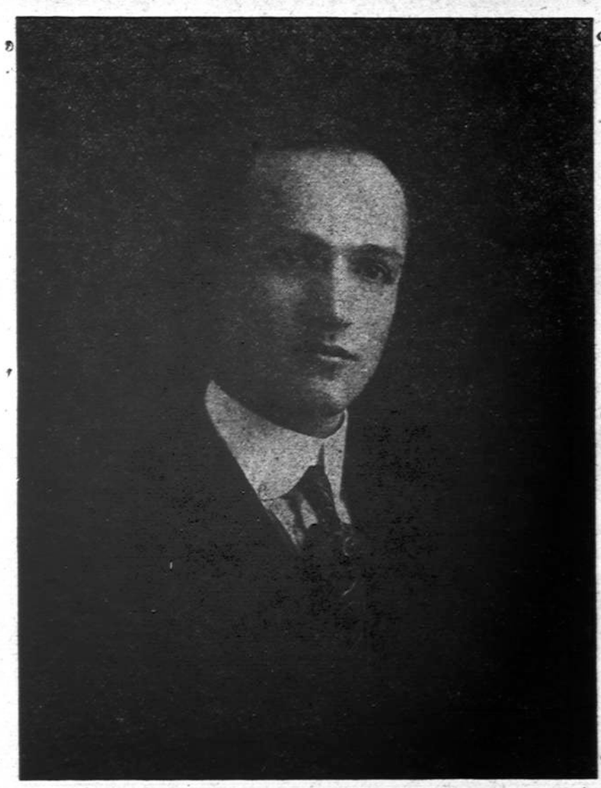

A. Z. VISMINAS,
Šv. Kazimiero Bažnytinio Choro Vedėjas Worcester, Mass.

Ant Miesto Ukės, Worcester, Mass.

TĄ PAČIĄ DIENĄ BUS

A. O. H. Svetainėj,

Trumbull St., WORCESTER, MASS.

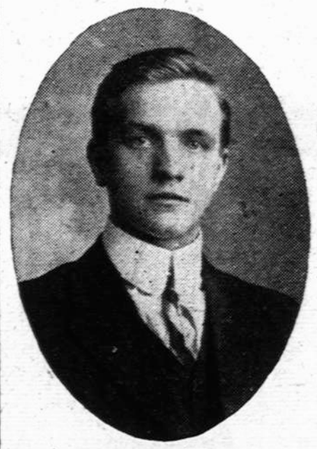

A. RAKIETIS,
Cambridgiaus N. P. P. Švč. M. Bažnytinio Choro vedėjas.

Vieta puiki ir iš visur prieinama ir privažiuojama. Atvažiavusie traukiniais, gatvekariais ir tt. iš Worcesterio į vietą imkite gatvekarius nuo City Hall Square Main St. šiuos: Clinton, City Line, Lincoln St., kurie priveža į vietą.

Šiame išvažiavime bus daug ko naujo.

Gauta didžiausi orkestra, susidedanti iš 120 ypatų. Programoje pasižadėjo dalyvauti visos apylinkės kolonijos ir kaip žinoma iš visur smarkiai rengiasi pasirodyti kuo nors nauju.

Rengimo komisija viską turi jau prirengusi ir tikisi tūkstantinės minios.

Tad-gi kas gyvas į Lietuvių darbininkų išvažiavimą, o užtikrinam, kad būsi patenkintu.

M. KARBAUSKAS,
So. Bostono Šv. Petro Bažnytino Choro Vedėjas.

Milžiniškas

KONCERTAS!!!

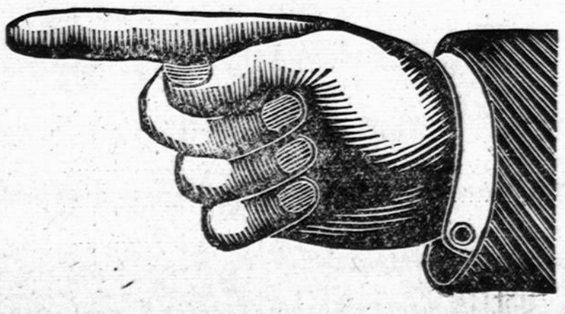

Kokio Naujoje Anglijoje nėra buvę. Koncertas prasidės 7:30 val. vakare.

CAMBRIDGIAUS BAŽNYTINIS CHORAS

Koncerto programoje dalyvaus žymūs chorai, solistai ir solistės — Worcesterio, Bostono, Lawrenco, Lowellio ir Cambridgio. Visi šie chorai yra prisirengę ir užpildys programą naujausiomis lietuviškomis dainelėmis jau nekalbant apie solistus ir solistes, kurie visuomet pasižymi skambančiais balseliais.

Tai-gi kaip į išvažiavimą, taip ir į koncertą kviečiame visus lietuvius ir lietuvaites iš visos apielinkės suvažiuoti skaitlingai, kur praleisite laiką linksmai ir naudingai.

WORCESTERIO BAŽNYTINIS CHORAS.

Apart žaislų, dainų ir kitokių margumynų pasižadėjo dalyvauti programojemūsų žymiausi veikėjai. Tikimės, kad šiame išvažiavime dalyvaus vėliausia atvažiavęs iš tėvynės gerb. kun. Mironas.

Rengėjai.

VIETINĖS ŽINIOS.

ATIDĖJO.

So. Bostono šv. Kazimiero Vienuolyno Remėjų dr-ja perkėlė išvažiavimą ant 4-tos liepos nedėldienio. Pirmiau buvo garsinta 20 d. birželio, bet tą dieną buvo Mot. Sąjungos suvažiavimas, tai buvome priverstos atidėti ant toliaus.

Yra išrinkta nauja vieta su kuria lietuviai nėra gerai apsipažinę; o ji yra viena iš puikiausių vietų apielinkėje, vadinama Pott's Hill' Mattapan, Mass. Gana puikus kalnas, papuoštas su miškais aplinkui visa pakalnė. Atsistojęs ant viršaus kalno galima matyti per viršų miško vanduo, ant kurio laivai plauko, rods kaip ir padangėse. Užtikriname, kad kiekvienas atsilankęs ant išvažiavimo gaus daug smagumo.

Tai meldžiame visus kas tik gali atsilankyti ant šio išvažiavimo, kaip So. Bostoniečius, taip ir iš apielinkės.

Taip-gi užkviečiame visas geros širdies šeimyninkes (gaspadines) kurios atajučia šį dalyką prisidėti prie šios pramogos.

Remėja.

WATERBRY, CONN.

LDS. 5 kp. mėnesinis susirinkimas įvyks nedėlioje, 27 d. birželio tuojaus po pamaldų bažnytinėje salėje. Kviečiame visus narius būtinai ateiti, nes turime svarbių reikalų.

Valdyba.

NEW HAVEN, CONN.

LDS. 28 kp. mėnesinis susirinkimas įvyks nedėlioje, 27 d. birželio tuojau po sumai bažnytinėje svetainėje 295 St. John Street. Šiame susirinkime turėsime daug svarbių reikalų aptarti.

Valdyba.

TRENTON, N. J.

LDS. 82 kp. mėnesinis susirinkimas įvyks nedėlioje, 27 d. birželio Lietuvių Politikos Kliubo Salėje, 32 Dickinson Street. Kviečiame visus narius būtinai ateiti, nes turime svarbių reikalų.

Valdyba.

Ant judomųjų paveikslų filmų nuimta traukinis užvažiuojantis ant degančio tilto ir krintantis vandenin.

Protestantiškų misijonie- Chinijoj yra 6.000. Iš 4.800 yra amerikonai.

Sekantieji Amerikos prezidentai vedė našles: Washington, Jefferson, Madison, Jackson, Fillmore, Harrison ir Wilson.

Amerikos iždo departamentas pripažino, jog Amerikai karas atsėjo $32.830.-000.000.

PLAUKAI!

Kas turite nušipusius plaukus, bei niežėjimą galvos odos, pleiskanas, puolimą ir žilumą plaukų; retus plaukus, taip-gi spuogus arba šašus, duokite savo antrašą ir 2c. stampą.

The Western Chemical Co.
Box 9 WilkesBarre, Pa.

D. L. K. Keistučio Dr-jos Valdybos Adresai, Boston, Mass.

PIRMININKAS — Motiejus Versiackas, 105 Silver St., So. Boston, Mass.
VICE-PIRMININKAS — M. Žarkauskas, 128 Bowen St., So. Boston, Mass.
PROT. RAŠT. — Juozapas Vinkevičius, 147 W. 6-th St., So. Boston, Mass.
FIN. RAŠT. — Juozas Kavaliauskas, 209 E. Cottage St., Dorchester, Mass
KASIERIUS — Andrius Zalieckas, 140 W. 6-th St., So. Boston, Mass.
MARŠALKA — Antanas Gruodis, 550 Medford St., Charlestown, Mass.

D. L. K. Keistučio Draugija Boston, Mass. laiko mėnesinius susirinkimus kas pirmą nedėldienį kiekvieno mėnesio 3-čią val. po pietų po num. 193 Hanover St., Boston, Mass.

Šv. Jono Evangelisto Pašalpinės Draugijos Valdyba So. Boston, Mass.

PIRMININKAS — Motiejus Žioba, 539 E. 7-th St., So. Boston, Mass.
VICE-PIRMININKAS — Jonas Galinis, 20 Vinfield St., So. Boston, Mass.
PROT. RAŠT. — Jonas Glineckis, 277 Silver St., So. Boston, Mass.
FIN. RAŠT. M. Brikaitė, 47 Vale St., So. Boston, Mass.
KASIERIUS — Andrius Naudžiunas, 16 Vinfield St., So. Boston, Mass.
MARŠALKA — Step. Navickas,

Draugija laiko susirinkimus kas trečią nedėldienį kiekvieno mėnesio 2-ą val. po pietų Bažnytinėje Salėje, So. Boston, Mass.

Saldžiausios širdies Viešp. Jėzaus Draugijos Valdybos Adresai.

PIRMININKAS — A. Kmitas, 284 5-th St., So. Boston, Mass.
VICE-PIRMININKAS — J. Kavoliunas, 63 Gold St., So. Boston, Mass.
PROTOKOLŲ RAŠT. — J. Andriliunas, 301½ Broadway, So. Boston, Mass.
FIN. RAŠTININKAS — Sim. Alikonis, 140 Bowen St., So. Boston, Mass.
KASIERIUS — S. Čižius, 377 Broadway, So. Boston, Mass.
MARŠALKA — F. Lukoševičius, 405 7-th St., So. Boston, Mass.

Susirinkimus laiko pirmą nedėldienį kiekvieno mėnesio 3:00 val. po pietų šv. Petro Bažnytinėj salėj ant 5-tos gatvės, So. Bostone, Mass.

ANT PARDAVIMO MEDINIS NAMAS.
Gas'ai ir Sklepas Cementuotas.

Viskas geroje tvarkoje. Parsiduos pigiai. Savininkas gyvena ant vietos. Atsišaukite tuojaus.
110 Silver St., So. Boston, Mass.

ANT PARDAVIMO
Forničiai (rakandai)

del 5 kambarių labai mažai vartoti. Parsiduos pigiai. Priežastis pardavimo išvažiuoju į Lietuvą. Atsišaukite.
FRANK MILAŠIUNAS,
301½ Broadway, So. Boston, Mass.
(Ant ketvirtų lubų)

PARSIDUODA

rakandai per varžytines dalimis. Visi geri, mažai vartoti daiktai. Turi parsiduoti greit. Atsišaukite:
MARIJONA GRUBAVIČIENĖ,
37 Jefferson St., Cambridge, Mass.

ANT PARDAVIMO. RAKANDAI.

Pigiai ir mažai vartoti. Visas setas valgomajam kambzariui, lovos, karpetos, paveikslai, pianas ir tt. Atdara seredomis vaakrais.
GEORGE CARROTT,
177 M St., So. Boston, Mass.
Phone Brighton 3028-J.

ANT PARDAVIMO

3 namai geroje vietoje So. Bostone. Parsiduos pigiai. Atsišaukite.
J. YANKUNAS,
123 6-th St., So. Boston, Mass.

ANT PARDAVIMO.

Automobilius Overland išdirbystės del 5 pasažierių gerame stovyje. Atsišaukite bile kada arba telefonuokite: Stoughton 272.
J. S. BAKUNAS,
808 West St., Stoughton, Mass.

Paieškau moteries Kazimieros Vosvilienės. Ji pabėgo su Kaziu Šeštoku 1915 m. Su savim pasiėmė 7 metų dukterį ir savo motiną apie 70 metų amžiaus. Jos motinos po vyru pavardė Kazragienė. Kazimiera Vosvilienė turi tamsius plaukus, duktė šviesius. 1916 m. buvo Philadelphia, Pa., dabar nežinau kur dingo. Kas apie juos pranešė, gaus dovaną $5.00.
JUOZAPATAS VOSVILA,
656 Church St., Easton, Pa.

Paieškau Juozo Sinkevičiaus. 13 metų amžiaus. Jis paeina iš Vilniaus red., Alytaus apskričio, Domantonų kaimo. Jis gyveną Marijampolėje prie karininko. Norėčiau susirayti. Jis pats ar kas kitas pranekite man šiuo adresu:
IGNAS SINKEVIČIUS,
1123 Washington St., Norwood, Mass.

Iš Lietuvos.

Ieškau Vinco Paukščio. Prieš karą gyveno Toronto, Kanadoj. Paties ar žinančių meldžiu rašyti adresu: *Bronius Paukštys, Lušnos kaimo, Jankų valsč., šakių apskr. LITHUANIA.*

Ieškau dėdės Igno Čiuželio (mano motinos Petronėlės Kareivienės-Čiužėlytės). Norėčiau taip-gi susirašinėti su Amerikos lietuviais-kariškiais, tarnavusiais Suvienytų Valstijų armijoj. Rašykite adresu: *Leitenantas Kareiva, Veik. arm. 2-as pėst. D. L. K. Algirdo pulkas, Puskarininkų mok. Lithuania, arba P. Kareivienė, Ramygalos gt. 13, Panevėžys, LITHUANIA.*

Paieškau Vaclovo, Juzefos ir Elenos Ivaškevičių paeina iš okolicos Tronkinės. Taip-gi Vincento, Kazimiero ir Stasės Marcinkevičių. Gyveno New Yorke, vėliaus Chicagoje. Paieško jusų teta Marija šakevičienė (šidlauskaitė).

Ieškau giminių gyvenančių Amerikoje, Providence, R. I. ar kur kitur — M. Vilim'o Kirol ir Julės Kirol. Mano adresas: *Jonas Stasionis, 2-jo pėstininkų D. L. K. Algirdo pulko Ukio skyrius, LITHUANIA.*

Ieškau Stanislovo Virbalo Skolių kaimo, Ukmergės apskričio, Kauno red. gyvenančio Amerikoje. Aš Jurgis Palikėnas Karališkių kaimo, Vilniaus apskričio ir red., Veronikos Virbalytės sunus dabar tarnauju Lietuvos kariuomenėje. Adresas toks: *5-jo Pėst. D. L. K. Keistučio Pulko Žvalgų Kamandos, Jurgis Palikėnas, LIHUANIA*

(Paskelbimas)

PIRMIAUSIA AMERIKA.

"Pirmiausia Amerika" priimta Trinerio Amerikinio Eliksiro iš Kartaus Vyno, pasako jums visą istoriją trimis žodžiais. Ta puiki gyduolė tapo įgabenta prekyvietėn trisdeimts metų atgal, kąipo pirmutinis Kartus Vynas Amerikoje. Pijonierius šiose dienose visuomet vadovauja, nepaisant kitų kad ir geriausių priruošimų. Taip yra ir su rūšia. Visuomet gali pasitikėt Trinerio Amerikiniui Eliksirui iš Kartaus Vyno, jei turi blogą apetitą, užkietėjimą, išpūtimą ir širdies pergreitą mušimą po valgiui, galvos skaudėjimą, nemiegą ir prieslėgį, ir tt... Jis padeda suvirškinti ir gražina sveiką apetitą. Jei pas aptiekorių tų vaistų nebūtų jau, jis ūmai juos tau partrauks, tik būtinai reikalauk kad būtų tikras Trinerio Amerikos Eliksirą iš Kartaus Vyno, kituose atsitikimuose, Tirnerio Angelica Bitter Tonic, Trinerio Linimentas, Linimentas Antiputrinas etc., ir neimk padirbių! — Joseph Triner Company, 1333-5 S. Ashland Ave., Chicago, Ill.

Ieškau brolio Paulliaus ir jo sunų Juozo ir Vinco. Gimę Pralamčiškėj, Simno par. Gyveno Brooklyne, N. Y. ir dirbo kriaučių dirbtuvėje. Taip-gi ieškau Vinco Valentukonies, jo sunų ir dukterų iš Budos-Gambašalio, Rudaminos par. Gyveno Brooklyne, N. Y. Adresas: *Jonas Valentukonis, Balbieriškėje, Mariampolės apskr., LITHUANIA.* Man kaipo nukentėjusiam del karo meldžiu užrašyti "Darbininką".

Ieškau sunų Juozo ir Teofiliaus Kuncevičių. Taip-pat Adomo ir Mato Juodžiukynų. Jono ir Jurgio Stanulių. Visi iš Balbieriškės. Dar ieškau Jono Kalinausko iš Bastininkų. Meldžiu pačių arba apie juos žinančių rašyti adresu: *Magdė Kuncevičienė, Balbieriškė, Marijampolės apskr. LITHUANIA.*

Ieškau dėdės Kazimiero Jarošuno ir tetos Onos. Patys arba juos žinantieji teatsiliepia adresu: *Stasys Janauskas, Subačius, Panevėžio apskr. LITHUANIA.*

ATSIŠAUKIAME į visus Lukšiečius Amerikoje gyvenančius ir prašome siųsti knygų ir laikraščių į *"Žiburio" skaityklą, Lukšiai, Šakių apskričio. LITHUANIA.* Skaitykla naudojasi 200 žiburiečių, 300 pavasarininkų ir Gyvojo Rož. dr-ja.

Ieškau Jono Polterio ir Marės Polterytės. Patys arba juos žinantieji terašo adresu: *Bazilius Zulymas, Marviankos kaimo, Garliavos valsčiaus, LITHUANIA.*

Dr. Paul J. Jakmauh
(Jakimavičius)
Priemimo valandos:
Nuo 2 iki 3 po piet. Nuo 7 iki 8 vakare
509 W ROADWAY Cor. ST SO. BOSTON.
Tel 502 S. B.

DEL GERESNIŲ PASEKMIŲ
Tarpe Amerikonų garsinkitės
INQUIRER
Ofisas 4 Gates St.
Tel. S. B. 720
Tinkamiausis laikraštis So. Bostone

MES PERKRAUSTOME

Turime 4 didelius Auto-trokus del perkraustymo rakandų ir pianų nežurint kur: Bostone ar apelinkėje. Persamdome pasilinksminimams ir piknikams. Prielankus patarnavimas.
FR. V. STARINSKAS,
291 Silver Street,
So. Boston, Mass.
Tel. So. Boston 2480

TEINGIAUSIA IR GERIAUSIA LIETUVIŠKA APTIEKA.

Sutaisau receptus su didžiausia atida, nežiūrint, ar tie receptai Lietuvos ar Amerikos daktarų. Tai vienatinė lietuviška aptieka Bostone ir Massachusetts valstijoj. Gyduolių galit gaut, kokios tik pasaulyj yra vartojamos. Galit reikalaut per laiškus, o aš prisiųsiu per expresą.
K. ŠIDLAUSKAS,
Aptiekorius ir Savininkas
226 Broadway, kamp. C St., South Boston, Mass.
Tel. S. Boston 21014 ir 21013

Tel. So. Boston 2488
DR. J. C. LANDŽIUS
SEYMOUR
LIETUVIS
Gydytojas ir Chirurgas.
Gydo aštrias ir chroniškas ligas vyrų, moterų ir vaikų.
Egzaminuoja kraują, spjaudalus, šlapumą ir tt. savo laboratorijoj.
Suteikia patarimus laiškais kitur gyvenantiems.
Adresas:
366 B'way, So. Boston, Mass.
(KAMBARIO No. 1)
(LDS. Name. Kamp. E ir B'way)
VALANDOS:
nuo 9—11 iš ryto
2— 4 po piet
7— 9 vakare.

Phone - Kensington 5316
DR. E. G. KLIMAS
Lietuvis Gydytojas.
Priėmimo val.: 9—10 val. ryto
6—8 " vakaro
Po pietų pagal sutartį tiktai.
2538 E. Allegheny Ave.,
Philadelphia, Pa.

F. J. KALINAUSKAS
LIETUVIS ADVOKATAS
414 Broadway, So. Boston, Mass.
TEL'S S. B 441 ir 2334
Gyvenimo vieta:
15 Annapolis St., Dorchester, Mass.
Columbia 9159-J.

DR. F. MATULAITIS
Gydo visokias ligas Piskiria akinius
Valandos: 1-3 ir 7-8 P. M.
17 Millbury St.,
Worcester, Mass.

LIETUVIS DANTISTAS
DR. M. V. CASPER
(Dr. M. V. Kasparavičius)
425 Broadway, So. Boston, Mass.
Tel. So. Boston, 27
Ofiso valandos: 10—12:30 ryte
1:30—6 ir 6:30—9 P. M.

Tel. S. B. 1771
DR. J. JONIKAITIS
Chirurgas ir Gydytojas.
495 E. Broadway, S. Boston.
Valandos: Nuo 9 iki 11 ryto
nuo 1 iki 3 po pietų,
nuo 7 iki 9 vakare.

PIRMOS KLESOS
DANTISTAS
Dantis ištraukiami ir pripildomi visia be skausmo, su geriausiais prietaisais, su naujų išradimų.
Visą darbą gvarantuojame
DR. W. T. REILLY
469 Broadway, S. Boston, Mass
PRIE DOCHESTER ST.
Valandos Nedėliomis
Nuo 9 val. ryta nuo 10 val. ryta
iki 8 val. vakare iki 4 val. vaka.

Tel. So. Boston 270
DR. JOHN MacDONNELL, M. D.
Galima susikalbeti ir lietuviszkai
Ofiso valandos:
Ryt is iki 9 val.
Po pietų 1 iki 3
vakarais 6 iki 9
536 Broadway, So. Boston.

Bell Phone Dickinson 3995 M.
Dr. Ignotas Stankus
1210 S. Broad St., Philadelphia, Pa.
Lietuvis Daktaras ir Chirurgas.
Ofiso Valandos;
Nuo 9 rito iki 5 po pietu
Vakarais, Ketverge nuo 6 iki 9 P. M.
Nedeliomis iki 4 po pietu.

PRANEŠIMAS!

L. Vyčių N. A. Apskričio išvažiavimas, kurs yra rengiamas 5-tą liepos Atholyj Fairground, įvykus svarbioms kliūtims perkeliamas į 4-tą d. liepos ir atsibus puikiame Brookside Parke.

Pasižadėjusios kuopos bei chorai, taip-gi pašaliniai svečiai, sutikusie dalyvauti šiame išvažiavime nepalaikykite už blogą tą mūsų pasielgimą permainant dieną ir atvykite paskirtu laiku.

Atholio L. Vyčių 10-ta Kuopa.

Nuga-Tone

Pasekme po 20 dienu arba grąžiname jums pinigus.

PADARA TIRŠTĄ, RAUDONĄ KRAUJĄ, STIPRUS, NUOLATINIUS NERVUS, TVIRTUS VYRUS IR MOTERES.

Turėdamas sunaikintą Sveikatą ir Spėkas; turėdamas neaišką mintę ir nusilpnėtą kuną; pasibodis imant vaistus dėl padidinima veiklumo ir vaistus svaigindančius, bandyk Nuga-Tone ir persitikrik kaip greitu laiku jausesi visai nauju žmogu! Devynes iš dešimtes visu žmogaus ligu, tokiu kaip blogas apetitas, negruomulavimas viduriu, gazai ir išputimai, užketėjimas skilves, tulžinis, anemia, kankinimai reumatizmo, skausmai galvos, neuralgia, stokas energijos, nusilpnejimas nervu ir negalėjimas mieguoti, paeina nuo stoka nervu pajiegos, skisto vandeniuoto kraujo ir neužtektinios cirkulacijos kraujo.

Kožna dalis kuno ir kožna jo veikme remiase ant nervu pajiegos, kurios didžiausei užlaika geram stoviuje pilvą, jaknas, inkštus ir grobus, širdes plakimo, kraujo cirkulavimo. Nuga-Tone yra labai protingas gydymas nuo nusilpnetu nervu ir abelno sunaikinimo kuno. Kodėl? Todėl kad jie yra sutaisyti iš aštoniu brangiu, sveikatą duadančiu sudėtiniu vaistu, rekomenduotu ir nuruodytu per garsingus Gydytojus. Yra jie ypatingai maistingi į Geležę ir Fosforą-maistus del Kraujo ir Nervu.

Nuga-Tone priduoda gyvybę jaknoms, pastiprin grobus teip, jog je tuštinase regulariškai. Atgaivin inkštus, išvara laukui nuodinies atmatas. Niera daugiaus gazu ir suputimu, niera smirdančio kvapo ar apvilkto liežuvio! Nuga-Tone duos Jums stebuklingą apetitą, giarą gruomulavimą, tvirtus nervus ir kietą pastiprintą miegą. Nuga-Tone sustipris kraujo ir pagerins cirkulavimo jo, priduos raudonumo veidui ir žibumą akiems! Nuga-Tone padara tvirtus, rustus vyrus ir sveikesnes ir puikesnes moteres. Nuga-Tone netalpin savyj jokiu migdamu ar daromu paprotę vaistu. Sudėti jie yra parankiam pundelei. Yra apvilkti cukrum, priimno skonį ir vartuoti galema be jokio neparanukumo. Bandyk juos. Rekomenduosi visiems sava pretelems.

MUSU ABSOLIUTIŠKA GVARANCIJA: Prekė Nuga-Tone yra vienas ($1.00) doleris už bonkute. Kožna bonkute talpina devynios dešimtys (90) piliulu, arba vieno mėnesi gydymo. Galėte pirkti šešes bonkutes, arba šešius menesius gydymo už penkius ($5.00) dolerius. Imk Nuga-Tone per dvidešimt (20) dienu ir jeigu ne busi užganedintas pasekmiu, sugrąžink bonkute ir pilsus, o mes umai sugrąžisime jusu pinigus. Negalite prapuldyti vieną centa. Mes įmame riziką. Nuga-Tone yra pardavinėjamas visose aptiekose tomis pačioms išlygomis ir tą pačia garantija.

PRISIUSK SAVA PASTELIAVIMO ANT TUO KUPONA.

National Laboratory, L. 22—537 South Dearborn St., Chicago, Ill.

Gerbiamieji: Idedu čionais $..... ir meldziu prisiusti man ..... bonkut Nuga-Tone.

Vardas ir pavardė.....

Gatvė ir numeris.....

Miestas..... Valstija.....

DEL GREITO PARDAVIMO PAS
A. J. KUPSTI,
332 W. BROADWAY, SO. BOSTON. MASS.
Tel. So. Boston 2305.

Ant Sixth Street, S. B.
Medinis namas del 3 šeimynų, 16 kambarių su maudynėm del 3 eimynų, 16 kambarių su maudynėm, piazzais ir kitais įtaisymais. Rendų atneša $45. į mėnesį. Parsiduoda už $3500. Inešti $500.
A. J. KUPSTIS.

Ant Second Street, S. B.
Keturių šeimynų 20 kambarių medinis namas. Rendų atnea $49.00 į mėnesį. Parsiduoda už $3500. Inešti $800.
A. J. KUPSTIS.

Ant National Street, S. B.
Medinis namas del 2 šeimynų, 11 kambarių su maudynėmis. Rendų atneša $30.00 į mėnesį. Parsiduoda už$2500. Inešti $500.
A. J. KUPSTIS.

Ant D Street, So. Boston
Del 3 šeimynų medinis namas su 16 kambarių. Rendų atneša $35.00 į mėnesį. Parsiduoda už $2900.00. Inešti $500.00.
A. J. KUPSTIS.

Ant Eighth Street, S. B.
Del 3 šeimynų 11 kambarių medinis namas. Rendų atneša apie $300. ant metų. Parsiduoda už $1000.00. Inešti $200.
A. J. KUPSTIS.

Ant Dorchester St., S. B.
Del vienos šeimynos medinis namas. Septyni kambariai. Parsiduoda už $2300. Inešti $500.
A. J. KUPSTIS.

Ant G Street, So. Boston.
Del 3 šeimynų 15 kambarių medinis namas su visais įtaisymais. Rendų atneša $40.00 į mėnesį. Parsiduoda už $4700. Inešti $1700.00.
A. J. KUPSTIS.

WILMINGTON, MASS.
Didelė farma su 54 akrais žemės, 4 karvės, vienas arklys, 100 vištų, gasoline station štoras ir 2 šeimynų namas. Parsiduoda už $8300.00. Lengvos išlygos.
A. J. KUPSTIS.

BRIDGEWATER, MASS.
Farma 64 akrų žemės, septynios karvės, 3 veršiai, du arkliai ,dvi kiaulės, apie 100 vištų, 500 obelių medžių, du namai ir didelė barnė. Parsiduoda už $12,850.
A. J. KUPSTIS.

STOUGHTON, MASS.
Farma 90 akrų žemės, medinis namas su 8 kambariais, miesto vanduo, didelė banė ir daržas, daug malkų. 15 minutų iki Stoughton Square. Parsiduoda už $6500.
A. J. KUPSTIS.

LIETUVIŲ PREKYBOS BENDROVĖ

BANKIERIAI
Tarnauja lietuviams
SIUNČIAME PINIGUS LIETUVON: doleriais arba auksinais pagal dienos kursą.
Parduodame Laivakortes Išrūpiname Pasportus.
SIUNČIAME TAVORUS LIETUVON.
Reikalaudami platesnių informacijų rašykite sekančiu adresu:
LITHANIAN SALES CORPORATION,
414 W. BROADWAY,
So. BOSTON 27, MASS.
Užrašome Lietuvos laikraščius.

DIDŽIAUSIAS IŠPARDAVIMAS NAMINIŲ RAKANDŲ IR TT. PASKUTINĖ PROGA.

pirkti pigiai rakandus ir kitus naminius daiktus pas M. OLIM & CO.
388 Broadway, So. Boston, Mass.
Tel. Conn.

Mes dar neišpardavėme visų, bet norime kogreičiausia parduoti.

PAIEŠKOJIMAI IR REIKALAVIMAI.

Paieškojimų ir reikalavimų kainos L. D. S. nariams ir "Darbininko" kaitytojams 1 sykį į metus už dyką, už 3 sykius $1.00. Prieteliams už 3 sykius $1.50.

VARGONININKAS.

Ieškau vietos prie R. K. par. Esu tik vidutiniai išsilavinęs. Paliudyjimus turiu gerus. Galėčiau ir mokytojaut lietuvių kalboje. Nesutikčiau ten važiuot, kur butų kliutys lavintis aukščiau.
ORGANIST
115 Perry Ave. Maspeth, N. Y.

Pastovus vyras gali turėti *nuolatinį darbą*
DIENĄ IR NAKTĮ.
Jie gali gyventi gražiausiuose miesteliuose Naujoje Anglijoje
Rendos prieinamos
KUR? Ten yra kambariai del Jusų ir daržas
Ten neužsidaro
Prityrimas nebutinai reikalingas
QUABAUG RUBBER COMPANY
North Brookfield, Mass.
Rašykite arba atsišaukite prie *Chas. Mayers.*
Naktinis Telefonas North Brookfield 70
Dieninis North Brookfield 215.

REIKALINGA

Misingo (brass) virintojų ir mašinų molderių. Atsišaukite.
TIBBETTS BROS.
27 Newport Ave., Norfolk Downs, Mass

PARDAVĖJAS.

Geriausia proga del vyrų ir moterų kiekvienos tautos, musų propozicija gera ir sekant musų nurodymus galima turėti geriausį pasisekimą. Delei platesnių informacijų kreipkitės prie International Service Co. 8 Winter St. Boston, Mass. Skyriai: Springfield, Mass. 145 State St. Realty Bldg.; Lynn, Mass. 31 Exchange St., Room 43-44.; Lowell, Mass. 147 Central St. Bradley Bldg., Room 218.; Worcester, Mass. 518 Main St., Knowles Bldg.; Fitchburg, Mass. 520 Main St., Iver Johnson Bldg.

REIKALINGA DARBININKŲ PRIE VIESBUČIO (HOTĘL)

Butų gerai, kad atsišauktų vedusi pora. Butas, valgis ir užmokestis gera. Atsišaukite į
Lietuvių Prekybos Bendrovė,
414 Broadway, S. Boston 27, Mass.

DEL SERGANČIŲ ŽMONIŲ.

Ar nenusibodo sirgti ir leisti pinigus ant visokių vaistų? Jei nusibodo, ateikite aš išegzaminuosiu dykai ir pasakysiu kaip aš galiu jums padėti. Aš turiu suvirš 26 metus praktikos medicinoje ir gydyme skaudžių, kroniškų, neaiškių ir komplikuotų ligų vyrų ir moterų. Jiems tas gali pagelbėti, nes aš ypatiškai išegzaminuoju jus kiekvieną sykį. Aš vartoju santipiškus elektrikos ir Medicinos įtaisus, gydyme kraujo, odos ir kroniškų ligų. Kada reikalinga išegzaminuoju kraują, seles ir vidurius. Aš visados vengiu klaidos diagnoze arba gydyme.

PATARIMAS LIGONIAMS IR APVILTIEMS.

Ieškodami gydymo pagalvokite gerai. Pasinaudokite kitų prityrimais. Jei kenti pilvo, vidurių arba jaknų ligoms nežlibčiojimo, dispepsijos, rėmus prietvarių etc. Jei turi reumatizmą, sciatiką, skaudančius arba subrinkusius sąnarius, skausmus galvoje, inkstų arba pūslės skausmus, galvos sukimą, šalčius galvoje, nosyje arba gerklėje, pasitark su manim dykai. Atlik tą darbą! Neatidėk!

Jeigu ikišiol niekas negelbėjo, ateik aš suteiksiu patarimus dykai. Tamsta sutaupjsi laiką, pinigus ir panaikinsi kančias. Jeigu aš negalėsiu nieko pagelbėti, pasakysiu. Jei sergi, pasirupink geriausio gydytojaus prižiurėjimo. Ligos niekados nestovi, bet visados piečiasi ir niekados pačios nepranyksta. Neįauktite vienuoliktos valandos, nes gali buti pervėlu. Egzaminavimas dykai!

DAKTARAS MORONEY

673 WASHINGTON St., (arti Boylston St.) BOSTON, MASS.
Ofiso val.: nuo 9 A. M. iki 8 P. M. Nedėliomis nuo 10 A. iki 2 P. M.

UŽSISAKYKITE.

Kadangi daug važiuoja į Lietuvą ir sunku yra gauti vietų ant laivų, tai mes išanksto užsakėme ir jeigu greitai atsišauksite, gal dar gausite vietų ant šių laivų:
LIEPOS 3 d. "Adriatic" del 5 vyrų
LIEPOS 17 d. "Lapland" del 5 vyrų
RUGPJ. 14 d. "Mongolia" del 10 vyrų
RUGPJ. 14 d. "Imperator" del 10 vyrų
RUGS. 1 d. "Royal George" del 5 vyr.

Tie vis plaukia į Hamburgą. Norintieji važiuoti per Franciją gali gauti vietos bile kada.

Siųsdami užsakymus prisiųskite ant rankos $20.00.

Lietuvių Prekybos Bendrovė,
414 Broadway, So. Boston 27, Mass.