"Published and distributed under permit (No. 534) authorized by the Act of October 6, 1917, on file at the Post Office of Boston, Mass. By order of the President, A. S. Burleson, Postmaster General."

Krikščionys darbininkai vienykitės! Spieskitės į vienintelę darbo žmonių organizaciją Amerikoje — Lietuvių Darbininkų Sąjungą

DARBININKAS

Organas Amerikos Lietuvių R. K. Švento Juozapo Darbininkų Sąjungos

"DARBININKAS"

Eina

UTARNINKAIS, KETVERGAIS IR SUBATOMIS.

Užrubežyj metams $5.00
Bostone ir apylinkėj metams $5.00
Metams $4.00

"DARBININKAS"
366 Broadway, Boston 27, Mass.
Tel. South Boston 620.

VOL. VI, No. 66 (646). KETVERGAS, BIRŽELIO 9 D., 1921. *Kaina 4 centai.*

Atsišaukimas

AMERIKOS PILIEČIAI LIETUVOS VAIKAI KATALIKAI.

Ryšys, kurs taip gražiai ir tvirtai užsimezgė tarp Lietuvos ir jos išeivių, verste verčia mus, Lietuvos veikėjus, bet kokiam sumanymui kilus, tuoj duoti apie tai žinią visiems jos vaikams, kad ir jie, laikinai būtų už jūrių-marių ar aukštų kalnų: dvasioms bendrauti nėra fizinių kliūčių.

Lietuva atgimsta. Bet Lietuva per amžius buvo katalikiška ir atgimusi ji privalo ne kitokia būti. Tikėjimas, dora ir nepriešingoji jai šviesa — aukštas filosofinis mokslas, — buvo ir bus tvirčiausi valstybės pamatai, teikią jai įlgiausio pastovumo.

Visa to teduoda aukštoji mokykla — universitas, jo skyrius — teologijos bei filosofijos fakultas. Neabejojame, jog Lietuvos valstybė, ligi tik apsidirbs su pašalinėmis kliūtimis, įsteigs ir laikys savo lėšomis universitą su minėtuoju fakultu. Tačiau laikas plaukia reikalai ne atidėtini, jie reikia tuojau patenkinti.

Tai numanant, susidarė tam tikras organizacinis komitetas iš keturių žmonių: prel. Mačiulio-Maironies, Dr. A. Maliausko, Dr. Iz. Tamošaičio ir Dr. L. Bistro, kurs veiks Lietuvos Vyskupų vardu. To komiteto uždavinys jau šį rudenį įsteigti teologijos ir krikščioniškosios filosofijos fakultą, gaminsiantį katalikiškąjai Lietuvai katalikus mokslo vyrus ir šviesius jai vadus.

Juk didžiausias nuostolis tautos kultūrai ir valstybei, kai tiek jau metų anasai mokslas yra trukdomas tėvynėje, o į užsienių katalikiškuosius universitus vos maža dalis trokštančiųjų to mokslo ir gabių vyrų, kunigų ir svietiškių, tepatenka.

Taigi šiam neginčijamam valstybės ir Bažnyčios reikalui mes aukojame savo paskutinius skatikus, kviesdami ir visus kitus Lietuvos ir Kat. Bažnyčios sūnus, pirmon galvon kunigus, paskui ir jų ganomuosius svietiškius, gerus piliečius ir ištikimus katalikus, kuriems šis reikalas yra aiškus, kad neatsisakytūmėte kuodosniausiai prisidėti pinigais, idant šis fakultas atsistotų kuoaukščiausiame mokslo laipsnyje, sukvietęs pačius prašmatniausius profesorius ir įsitaisęs kuodidžiausį knygyną.

Kilnusis tas darbas yra drauge ir sunkus, vos pakeliamas tik jungtomis visuomenės pajėgomis ir didžiu pasišventimu. Drąsiai pasiryžę tą darbą pradėti ir dirbti Aukščiausiojo Dievo vardan, mes tikimės neužsivilsią, pasikliaudami dvasiškių ir svietiškių sūnų pagalba.

Aukas minėtam fakultui steigti prašau siųsti per Tautos Fondą mano adresu Kaunan.

(pasirašė)

Žemaičių Vyskupas
Pranciškus Karevičius.

Darbą pradedant, J. E. Ž. Vyskupas Pr. Karevičius paaukavo net savo vyskupišką žiedą, už kurį pardavus gauta 10,000 auks., Prel. Dambrauskas, Kan. Stakauskas ir p. Romanas paaukavo po 1000 auks. (išviso 13.000 auks.)

Dr. L. Bistras,
Teol. Fil. steigti fakult.
K-to sekretorius.
Kaunas,
20 gegužės d. 1921 m.

SVEIKATOS STOTIS DUODA PAGELBĄ 27,000 YPATŲ.

New Haven, Conn. — Dvidešimts septyni tūkstančiai ypatų, daugiausia svetimžemių, gauna pašalpos iš Sveikatos Centro, kuris tapo New Haven Amerikos Raudonojo Kryžiaus vietinio skyriaus, ir New Haven Medikališkos Draugystės įsteigtas. Centras turi štabą susidedant iš direktoriaus, raštininko, dviejų mokyklos slaugių, sveikatos prižiūrėtojo, dantų daktaro, užkrečiamų ligų slaugės ir septynių viešos sveikatos slaugių.

AMERIKOS RAUDONOJO KRYŽIAUS JAUNIEJI.

Iš viso 4,606,379 vaikai ir mergaitės priguli prie 28,610 skyrių Jaunųjų Amerikos Raudonojo Kryžiaus Skyrių. Svetimose šalyse prisirašė 110,436. District of Columbia turi 41,259 į 96 mokyklas; Hawaii 27,000 į 188 mokyklas; Porto Rico 98,357 į 1,297 mokyklas ir Virgin Salos 3,514 į 23 mokyklas. Chinoj vaikai seka Amerikiečių pavyzdį, jie ir sutvėrė panašią organiaciją. Su Amerikos Raudonojo Kryžiaus Jaunųjų pinigais, Changhai laikė čystijimo ir sveikatos kampaniją.

Darbininkų Reikalai

SULAIKĖ PAŠALPĄ BEDARBIAUJANTIEMS.

St. John's, N. F., bir. 7. — Miesto komisija šiandiena sustabdė šelpimo darbą. Iki šiol buvo šelpiami darbininkai prispausti bedarbės ir neturinti iš ko pragyventi. Sakoma, kad tas darbas pertrauktas delto, kad išsibaigė pinigai.

Kaip praneša, bedarbiaujančių skaitlius didėja. Viena dirbtuvė, kuri dirbo iki šiol užsidarė išmesdama 250 darbininkų. Taip-gi užsidarė tabokos dirbtuvė išmesdama 200 darbininkų.

DARBININKAI PROTESTUOJA PRIEŠ NUMUŠIMĄ ALGŲ.

Wakefield, Mass., birž. 7. — Aštuoni darbininkai dirbusie prie miesto vandens departamento, metė darbą protestuodami prieš numušimą algų nuo $4.50 į dieną ant $4.00. Darbininkai sako, kad jie buvo pasamdyti dirbti už $4.50 į dieną ir kad apie numažinimą jiems nebuvo pranešta.

Tas klausimas gali būti bus išrištas įvairių miesto komisijų birželio 23.

MŪRININKAI PRIĖMĖ NUMAŽINTAS ALGAS.

Haverhill, Mass., birž. 7. — Bricklayers ir Mason's unija praneša, kad darbininkai sutiko priimti 20 nuošimčių numuštas algas. Taigi sulig naujos sutarties, pradedant šiandiena, darbininkai gaus $1. į valandą.

175 DAUGIAU GELŽKELIŲ REIKALAUJA NUMAŽINTI ALGAS.

Chicago, Ill.—Šimtas septyniosdešimtys penkios gelžkelių kompanijos padavė peticiją Gelžkelių Darbo komisijai reikalaujant pripažinimo numažinti algas arba vienos arba daugiau rūšies darbininkams.

WINSLOW ŠĖNUČIŲ DIRBTUVĖ UŽSIDARĖ.

Worcester, Mass. — Kongresmonas Samuel Winslow galva Samuel Winslow Skate Kompanijos pranešė, kad dėlei mažai užsakym dirbtuvė ant Mulberry gatvės uždaroma neaprubežiuotam laikui. Apie 300 darbininkų išmesta iš darbo.

Suv. Valstijos turi trečdalį viso pasaulio turtų.

NORI NUMUŠTI ALGAS DEL 100,000 PAKUOTOJŲ.

Chicago, Ill., birž. 7. — Peticija reikalaujant numušti algas del arti 100,000 darbininkų pakaunių industrijoje buvo įduota teisėjui Alschuler, Suvienytų Valstijų apskričio teismo. Ją įdavė pakaunių savininkai. Teisėjas Alschuler yra oficialis taikintojas tarpe darbdavių ir darbininkų. Peticijoje reikalaujama, kad algos nuo valandų darbininkams būtų numažintos 5 centais į valandą ir taip-pat proporcionaliai numušti ir nuo dalių dirbantiems darbininkams. Darbdaviai nusiskundžia, kad dabartiniu laiku jau nepadarą tokio pelno. Taip-gi peticijoje reikalaujama, kad išklausinėjimas būtų birželio 19 dieną.

Ar buvo kada nors kapitalistai patenkinti pelnu, kurį jiems pelno vargšas darbininkas? Aišku kad ne.

Maždaug 80 nuoš. karų darbininkų dirbusių pas Detroit United Railway, Detroite, Port Huron, Flint, Ann Arbor, Pontiae ir Monut Clemens nubalsavo priimti numažintas algas. Sulig naujos sutarties bus 55, 58 ir 60 centų į valandą. Pirmiau gaudavo 70, 73 ir 75 centus.

KONFERENCIJA ANGLIJOS ANGLEKASIŲ STREIKO REIKALE.

LE.

Londonas, birž. 7. — Konferencija tęsiasi, kad sutaikius audėjus, verpėjus ir inžinierius algų klausime.

Taip-gi norima kogreičiausia užbaigti anglekasių streikas, be pagelbos valdžios oficialų. Anglekasių veikiantis komitetas, kaip kad praneša nori leisti balsavimui vėliausį pasiūlymą kasyklų savininkų. Abiejose pusėse matosi noras taikytis.

Veikiantysis komitetas anglekasių Unijos šiandiena išleido atsišaukimą į delegatus susirinkti pėtnyčioje apkalbėjimui streiko padėties.

Nesenai per vieną mėnesį per Panamos kanalą praleista 264 laivų.

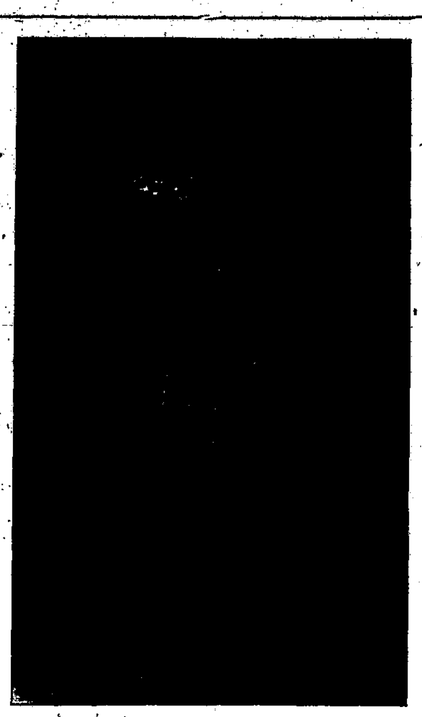

VALDEMARAS ČARNECKIS,
Naujas mūsų ats tovas Amerikoje
Atvažiavo birželio 4 dieną laivu LaFrance.

ANGLIJOS KARIUOMENĖ SILEZIJOJE.

Oppeln, Silezija, birž. 7.— Dalis puikios Airijos pėstininkų, pirma Anglijos kariuomenė perėjo liniją, kur Lenkai turėjo užėmę Aukštoje Silezijoje ir apsistojo mieste Gleiwitz. Jie paėmė tą miestą po savo kontrole. Kariuomenė, susidedanti iš vieno batalijono, pilnai apginkluota, įėjo į Gross Strelitz, į žiemių vakarus miesto Gleiwitz, kur susidūrė pirmiausia su lenkų maištininkais. Lenkai apsiginklavę mašinų kanuolėmis prie stoties laviniosi, bet užėjus Anglijos kariuomenei visi pabėgo "do liasu" ir jau daugiau nebuvo matyti.

ANGLIJA SUSITAIKĖ SU PRANCŪZIJA.

Paryžius, birž. 7. — Anglija praneša kas link Aukštosios Silezijos ir paskelbia, kad Anglijos valdžia sutinka su Prancūzija atstatyti tvarką Aukštoje Silezijoje.

ITALIJOS KARIUOMENĖ IŠTRAUKIAMA IŠ ADALIA.

Konstantinopolis, birž. 7. — Italijos kariuomenė bus ištraukta iš Adalia tuojau. Taip pranešė Italijos vadas Turkų nacionalistų valdžiai Augora.

KARIUOMENĖ IŠ 170,000.

Washington, D. C., birž. 7. — Tik 4 balsais Senatas šiandiena priėmė pataisymą kariuomenės. panaudojimo bilių sulig militario komiteto pasiūlymo turėti kariuomenę mažiausia iš 170,000 vyrų ateinančiais metais.

BOLŠEVIKAI NUŽUDĖ 100 POLITIŠKŲ PRASIKALTĖLIŲ.

Tokio. — Iš Harbino pranešama, kad bolševikai, kurie rengiasi apleisti Chaborovsk, sostinę pajūrės provinciją Siberijoje, sušaudė 100 politiškų prasikaltėlių, kurie buvo sukimšti kalėjime.

3,000 GYVENTOJŲ PUEBLO MIESTO NERANDAMA.

Pueblo, Col., birž. 8. — Daugiau negu 3,000 žmonių mieste Pueblo nesužinota. Piliečiai ragina gyventojus užsiregistruoti pas Raudonąjį Kryžių, kad išskyrus žuvusius. Militarė ir miesto valdžia vargu galės suskaityti visus žuvusius. Miesto ligoninės pilnos potvinio aukomis. Daugelis iš jų gal nė nepasitaisys.

PRIPAŽINO $1,000,000.00 PAŠELPOS PUEBL'O NUKENTĖJUSIEMS.

Washington, D. C., birž. 8. — Panaudojimui $1,000,000 pašelpai Colorado potvinio aukų buvo užtvirtinta Senato sulig rezoliucijos paduotos Senatoriaus Phipps iš Colorado. Rezoliucijoje minima, kad karo sekretorius prižiūrėtų sanitariškumą, sveikatą gyventojų ir kad pagelbėjimui nukentėjusiems gyventojams gali sunaudoti visą arba dalį paskirtos sumos.

Suv. Valstijose užregistruotų automobilių yra 7.623.551. Jų vertė yra $9.148.260, t. y. veik pusė to, ką geležinkeliai kainuoja.

PARYŽIAUS INFORMACIJOS BIURO PRANEŠIMAS.

Lenkų valdžia toliau rengiasi prie žygiuotės į Lietuvą.

Kuomet Brussely eina derybos tarp lenkų ir lietuvių atstovų kas del Vilniaus likimo, lenkų valdžia skubiai varo kariškas prierangas vietose užimtose lenkų kariuomenės. Visi Vilniaus apskričio vyrai sutraukiami tam tikron organizacijon, vadinamon "Gvardija Vilniaus žemei apginti."

Generolas Kucharzewski yra paskirtas generolo Želigowskio adjutantų-padėjėju. Generolas Ivaškevič'ius yra paskirtas vyriausiuoju karo vadu prieš Lietuvą, jeigu derybos Brussely išeitų Lenkijos nenaudai.

Gen. Želigowskio sumanymu yra suorganizuota "Vilniaus universiteto studentų kariška Sąjunga," kurion turi prisirašyti kiekvienas studentas įstojantis Vilniaus universitetan.

"Gazeta Vilenska," oficijalus Želigowskio organas pareiškė, kad Želigowskis taip išsitaręs: jeigu derybos Brussely tinkamai neišriš Vilniaus klausymo, tai jisai sušauksiąs Vilniaus Seimą, kurs pats apsispręs apie savo likimą.

BAVARIJA NUSIGINKLUOS.

Munich, Bavarija, birž 4. Bavarijos Piliečių Apsaugos komisija nusprendė liuosai nusiginkluoti sulig alijantų ultimatumo apie birželio 30.

VOKIETIJOS IŠMOKĖJIMAI DAUGIAU NEGU BILIJONAS.

Paryžius, birž. 7. — Pataisymo komisija praneša, kad veikiant sulig skyriaus 5 einančių išmokėjimų del atitaisymo, Vokietija pristatė iki šio laiko iždo bonus išmokamus rugpj. 31, 1921, sumoje apie 840,000,000 aukso markių ir sulig užsienio apyvartos apie 200,000,000. Visas perviršis šių dviejų sumų virš 1,000,000,000 aukso markių, kurią Vokietija turėjo išmokėti pirm birželio 1, bus panaudota tie bonai panaikinimui dalies skolos. Perviršis siekia apie 40,000,000 markių.

Suv. Valstijose yra tiek automobilių, kad visi žmonės gali susėsti, išvažiuoti ir nepalikti nei vieno žmogaus šioje šalyje.

DARBININKAS

Iš South Boston'o utarninkais, ketvergais ir subatomis. Leidžia Am. Lietuvių Rymo Katalikų Šv. Juozapo Darbininkų Sąjunga.

DARBININKAS
(The Worker)

The Lithuanian Tri-Weekly Paper
Published every Tuesday, Thursday, and Saturday by St. Joseph's Lithuanian R.C. Association of Labor.

SUBSCRIPTION RATES:

Yearly	$4.00
Boston and suburbs	$5.00
Foreign countries yearly	$5.00

"Entered as second-class matter Sept. 12, 1915 at the post office at Boston, Mass., under the Act of March 3, 1879"

"Acceptance for mailing at special rate of postage provided for in Section 1103, Act of Oct. 3, 1917, authorized on July 12, 1918."

Viso pasaulio darbininkai vienykitės Kristuje, po Bažnyčios vėliava, visuomenei gelbėti.

LIETUVOS DARBININKAI NENORI KOMUNIZMO.

Anot Lietuvos laikraščio "Darbininko," vienu svarbiausių vidujinių Lietuvos klausymų yra žemės klausymas. Kadangi apie 90 nuošimtis Lietuvos gyventojų yra darbininkai-žemdirbiai, tai nuo šio klausymo tinkamo išrišimo priklausys gerbūvis ir pasitenkinimas milžiniškos Lietuvos gyventojų didžiumos, vadinasi, ant žemės klausymo svyruoja Lietuvos kaipo nepriklausomos valstijos ateitis. Visi darbininkai nori žemės. Jie ją laistė savo prakaitu per tiek šimtų metų, gi jų prakaito išlai daugiausiai tekdavo ponams. Dabar ponams — lenkams, ar rusams iš Lietuvos išsinešdinus, ar gi ne būtų teisingiausia tą Lietuvos žemelę atidavus kaimiečiams lietuviams, kurie jos niekados neapleis ir dabar už jos laisvę savo galvas guldo? Nestebėtina tatai, kad Lietuvos Darbo Federacija karštai reikalauja, kad ponams būtų mažinamas paliekamos jiems žemės hektarų skaitlius ir už atimtąją jau žemę mažesnis tebūtų teikiamas atlyginimas.

Tam sumanymui karštai priešinasi dvarponiai ir — social-demokratai. Pirmieji priešinasi todėl, kad išplėšiama, kaip jie sako, teisėta jų nuosavybė; gi antrieji, vadinasi, social-demokratai, dėlto dvarų padalinimui yra priešingi, kad jie nori juos nepaliečiamus palikti komisarams, o darbininkus priversti dirbti komunistų baudžiavoj. Žodžiu, viskas būtų po senovei, su tuom tik skirtumu, kad seniaus darbininkai vergaudavo ponams lenkams, gi dabar vergautų ponams-komisarams. Nes, ištiesų, bolševizmas Rusijoje yra ta pati vergija, kaip kad buvo prie caro. Tuomet ponais buvo valdininkai ir kiti aristokratai-didikai, dabar ten ponauja komisarai, tokie pat didikai ir darbininkų skriaudėjai, dar aršesni už caro činovninkus. Tokią tvarką socijalistai nori įvesti Lietuvoje. Jie pavydi žmonėms žemės, nes yra padarę pliaanus patys tą žemę valdyti, gi žmones laikyti savo vergijoj. Vadinasi, jungas būtų tas pats, tik kita ranka jį žmonėms ant sprando uždėtų. Bet Lietuvos darbininkai gerai permato tą naują socijalistų apgaulystę ir visoms pastangoms priešinasi komunizmo vergijai.

O. K.

NAUJAS ATSTOVAS JAU AMERIKOJE.

Šiandiena gavome nuo Tautos Fondo Centro sekretoriaus K. Krušinskio lapelį skelbiantį, kad naujas atstovas Valdemaras Čarneckis atvažiavo subatoje, birželio 4 d. 3 val. po pietų, laivu LaFrance. New Yorko ir apielinkės lietuviai buvo raginami naują atstovą pasitikti iškilmingai. Taip-gi panedėlio vakare, birželio 6 d. Knapp Mansion salėje buvo surengta naujo atstovo pagerbimui iškilminga vakarienė.

Mes sveikiname mūsų naują atstovybę ir linkime kogeriausių pasekmių, *Tėvynės Lietuvos* labui. Jūsų darbas sunkus ir reikalaująs nemažai pasišventimo ir kantrybės, bet dirbant išvien, ne partijų, bet Lietuvos naudai su Dievo pagelba viską atsieksite.

Amerikos lietuviai turėtų užmiršti visus partijinius ginčus ir stoti į darbą draugе su nauja mūsų atstovybe, kaip kad stojo ir dirbo pradžioje su pirmąja mūsų atstovybe. Lietuvai pagelba nemažiau reikalinga šiandiena, kaip kad ir metai atgal.

Galimas daiktas, kad pairus Brusselio konferencijai, Lietuva turės pastatyti savo gerai apginkluotas jėgas prieš grobikus Lenkus ir viena pati paliuosuoti sostinę Vilnių nuo plėšikų lenkų. Čia tai ir Amerikos lietuviai turės išduoti gal paskutinius kvotimus ant kiek jie brangina Lietuvos neprigulmybę ir laisvę.

Lietuva išlaikys savo kvotimus, o ar išlaikys Amerikos lietuviai Pagyvensime, pamatysime.

BRANGŪS UŽMARIO BROLIAI!

Mes Telšių moksleivių "Jaunųjų Ateitininkų" kuopos nariai širdingai dėkojame ir, labai, labai dėkingi esame "Darbininkui" už suteiktas mums dovanas, būtent: knygas ir laikraščius. Pirmiausia prašantį pagalbos mūsų balsą išgirdo "D." redakcija, prisiųsdama mums bunteli knygų ir laikraščių (kurie mum' tai didžiausia už auksą brangesnė auka). Išgirdę mus, taipogi piliečiai: P. Kavaliauskas; Eiginskas; B. Gribas ir gerb. K. Vidikauskas tap-gi mus gausiai apdovanojo ir sušelpė mus, knygomis ir laikraščiais. Vis, tai vis, mus ramina ir, didžiausios vilties bei patvarumo gamina, taip brangios mums iš užmario, brolių aukos. "Darbininko" redakcijai ir aukščiaus minėtiem piliečiam mes Telšių jaunieji moksleivėliai išreiškiame kuonuolankiausius padėkos žodžius ir tikimės, kad ir ateity mūsų gerbiamieji neužmirš...

Ir toliaus prašome "D." redakcijos paraginti brolius Amerikiečius mums padėti, ir talkon kviesti juos, aukomis, šelpimu mūsų "J-jų At-kų" organizacijos... Brangūs užmario broliai Amerikiečiai atkreipkite domę ir į jaunuosius ateitin žengiančius moksleivius. Nes iš jų galitė, tikėtis ko nors gero sulaukti... Jie juk žiedas tautos. Galiausiai.. Vaisius... branduolis.. pamatas ir gynėjai tėvynės. Dabartės, jie dar jauni. Trokšta vienok pasiekti reikalingos sau žinijos. Tuo tarpu jie randasi labai sunkioje padėtyje. Neturtas ir stoka gerų knygų — laikraščių ir piniginių lėšų, neleidžia jiem siekti kilnių idealų, neleidžia jų prie tikslo aukštybės. Doros pirmineigai kenkia labiausiai socialistai, laisvamaniai moksleiviai, kurie pasinaudoję stoka supratimo itin, iš dorų knygų ir laikraščių, stoja už kelio ir visokeriopai kenkia mums savo gausinga — pavojinga mūsų dorai literatūra. Kiša ją jauniems be patvarumo draugam ir traukia juos bedievybės-ateizmo bedugnėn.

"Su kuomi sutapsi, tuomi pats tapsi," "Jauną, laibą medelį kur lenksi, ten palenksi, sako lietuvių priežodžiai. Kad mums atsirėmus toms socialistų — ateizmo bangoms ir įdomiau veikus jaunų moksleivėlių vaidentuves, yra labai reikalinga, gera ir naudinga literatūra. Ko ir tikimės iš viengenčių Amerikiečių gauti.

Brangūs draugai, Kristuje broliai kas kuomi galite šelpkite mūsų jaunųjų moksleivių organizaciją. Be abejonės daug jūs girdite prašymų iš Lietuvos, bet nemanome kad šitas mūsasis būtų jūsų gerbiamieji atmestas. Kas, ir kiek kuomi gali viskas mums patinka, ir, tamstų aukomis mes labai maloniai naudosimės.

Patėmyję kad "Darbininkas" gali būti naudingiausis ir geriausis mūsų vadas ateitin, todėl dėkingai prašome "Darbininko" red. jį mums siuntinėti. (Antrašas: *G. Valančius, Telšių Gimnazijos mokinys, Lithuania*). Kitų brolių Amerikiečių prašome perskaitytuosius laikraščius ir knygas prisiųsti mums. Duosnūs Amerikiečiai, be abejonės sušelps mūsų neturtingą organizaciją ir piniginе pašelpa. Todėl prašome brangių tautiečių, kurie atjaučiate mūsų moksleivėlių reikalus organizacijos. prisiųskite mum' vieną-antrą doleriuką, kas pas mus labai šiuo tarpu daug sveria. Ir tokiu būdu sustiprintumėte mūsų veikimą ir žygius moksleivių organizavimo darbe. Iš jų ypatingiausiai galėtūmėm įsigyti čionykščios literatūros ir užsisakyti Kauno katalikiškųjų laikraščių. Dar kartą prašome brangūs užmario broliai mums talkon ir, padėkitę mums pasiekti kilnųjį idealą: "Viską atnaujinti Kristuje." Siųsdami mums knygas, laikraščius ir doleriukus gerbiamieji dėkite šitokį; dabartinį vakacijų antrašą:

G. Valančius,
Jezdauškiškių k-mo,
Ž. Kalvarija,
Sėdos paštas.
Lithuania

Iš Vokietijos.

BERLINE.

Vokietijos sostinėn atvykau ketverge gegužio 12 d. Tai yra lygiai dvi savaitės nuo išvažiavimo iš Bostono. Apsistojau puikiausioje Berlino dalyje, kur yra ir Lietuvos Pasiuntinybė Vokietijoj, bet ir čia pastebėtina apsireiškimų kokių prieš karą be abejonės nebūvo. Naktį šviesos silpnos. Puikiausiose gatvėse taip šviesu kaip So. Bostone ant garsiųjų Athens, Fourth ir kitokių panašių gatvių. Nors čia automobilių ir kitokių motorinių vežimų veik tiek, kiek vidutiniame Amerikos mieste, bet yra ir senoviškų furmonų. Tai arklių išmatų nemažai matosi gatvėse. Ir abelnai švarumas mažesnis, negu prie kaizerio.

Amerike pripratę matyti vaikus laikraščius pardavinėjant. Čia keistai atrodo, matant vyrus ir moteris tą darant.

Plačioji Amerikos lietuvių visuomenė labai mažai težino apie Lietuvos Pasiuntinybę Vokietijoj. O tai didžiausia iš visų Lietuvos Pasiuntinybių užsieniuose.

Lietuvos Pasiuntinybė Vokietijoj randasi, kaip viršuj minėta puikioje Berlino dalyje. Ji vadinasi Charlottenburg. Sustojant Zoo stotyje, į atstovybę eiti tik penki ar šeši blokai. Amerikos lietuviai, grįžtantieji Lietuvon ir turėdami keblumų ar reikalų, pagelbos ar patarimo norėdami tesikreipia į Pasiuntinybę, kurią žino kiekvienoje stotyje. Nuo stoties duodama Vokietijos Raudonojo Kryžiaus darbininkas ir tas atveda lietuvius į Pasiuntinybę. Taip Berline ne vienas būrys lietuvių buvo aprūpintas. Pasiuntinybės adresas: *Litauische Gesandschaft, Kurfuerstendamm 242.*

Vietoje, kur dabar randasi Lietuvos Pasiuntinybė prieš karą buvo Austrijos ambasada. Jau iš to galima suprasti, jog namas turėjo būt ne bile koks ir ne bile kokioj vietoj. Ir iš teisybės namas puikus, stovi prieš Zoologinį sodną. Todel ir artimoji geležinkelio stotis vadinasi Zoologischer Garten arba sutrumpinant Zoo stotis vadinama. Prie durų yra nedidelė iškaba su vytimi ir parašyta: *Lietuvos Pasiuntinybė Vokietijoje* ir tas pat parašyta vokiškai. Pasiuntinybė užima kambarių kambarius ir visi pilni darbininkų. Dirba keletas desėtkų vyrų ir mergelių—ir tai neapsidirba. Jau vieta pasirodo ankštoka ir Pasiuntinybė plenuoja savo namą taisytis artimiausioje ateityje.

Labiausia darbu užverstas yra Pasiuntinybės Pasų Skyrius. Kuomet ašen inėjau tan skyriun, tai nustebau radęs pilnutį žmonių. Buvo koks 40 asmenų. Dar labiau nustebau, kad tarp jų nei vieno lietuvio nesą. Su neapsakomu užsispyrimu brukasi Lietuvon visokie svetimi gaivalai. Mat užuodžia, kad Lietuva tai geras, jaukus kampelis, kur bus galima pasidaryti Ameriką. O Amerikos lietuviai visaip abejoja apie Lietuvą, savąjį kraštą. Pasiuntinybės darbininkai sako, kad jei kurio diedukas ar teta yra perženges kada nors Lietuvos rubežių, tas jau ir nori rokuotis Lietuvos piliečiu ir jon grįžti. Pasiuntinybė tokius svetimus gaivalus be ceremonijų atmeta. Tik po tikrų išrodymų, kad turi Lietuvoje turto ar kito ko svarbaus, teįleidžiama Lietuvon.

Lietuvos Pasiuntinybė Vokietijoj įsteigta lapkričio mėnesyje 1918 m. tuoj po revoliucijos Vokietijoje. Nors Vokietija Lietuvą pripažino neprigulminga *de jure* jau kovo mėnesyje tų pat metų ir jau tada galėjo pasiuntinybę steigti, bet del karinių aplinkybių tas turėjo užsitęsti. Pirmu Lietuvos atstovu Vokietijoj buvo Dr. Jurgis Šaulis, jo patarėju kun. Dr. Puryckis, dabartinis užsienio reikalų ministeris, o sekretorium buvo adv. Pr. Penkaitis. Prie Pasiuntinybės dirbo dar kun. Koncevičius ir rūpinosi lietuvių belaisvių reikalais. O tų belaisvių buvo keli desėtkai tūkstančių. Ūmu laiku jie galėjo grįžti Lietuvon. Kai Dr. Šaulis išvažiavo tverti atstovybę Berne, Šveicarijoj, tai Berline atstovu liko Dr. Puryckis. Prie Pasiuntinybės Berline buvo įsteigta Spaudos Biuras kurio vedėju buvo Dr. Gailius. Kai Dr. Puryckis liko išrinktas į Steigiamąjį Seimą, tai atstovu liko Dr. Gailius, kurs ir dabar juo yra. Dr. Gailius prūsų lietuvis, ūkininko sūnus, kilęs iš Pagegių apskričio. Gimnaziją baigė Tilžėje, aukštąjį juridinį mokslą išėjo Heidelbergo, Karaliaučiaus ir Berlino universitetuose. Yra vedęs prūsų lietuvaitę ir augina sūnų Gediminą. Karo metu buvo mobilizuotas, pradžioj buvo vakariniame fronte, o perkeltas rusų frontan buvo smarkiai sužeistas. Tas ir dabartinis uolus darbas sunkiai atsiliepė į gerbiamo veikėjo sveikatą. Man pas jį atsilankius, mielai kalbėjo arti pusantros valandos. Su indomumu teiravosi apie Amerikos lietuvius ir jų veikimą del tėvynės. Labai jį džiugino uoliųjų Amerikos lietuvių darbas del Lietuvos. Čia gerbiamam veikėjui paaiškinau, kad Amerikoje buvo sumanymas šiek tiek skirti pelus nuo grūdų, tai yra įvykinti tą, kad neaukavusieji Lietuviai ir nepirkusieji bonų nebūtų įleidžiami į Lietuvą be tam tikro mokesčio. Gerb. veikėjas šitam sumanymui karštai pritarė ir sakė, kad Lietuvos Atstovybė Amerikoje išduodama pasą, turėtų ištirti paso reikalaujančio pasidarbavimą Lietuvoje ir jei tik be bono ar be aukavimo paliūdymo, tai pagal jo turtą išreikalauti mokestį Lietuvai. Pripažino gerb. veikėjas, kad biednieji darbininkai, su didelėmis šeimynomis turėtų nuo tokio mokesnio būti paliuosuojami. Gerb. Dr. Gailius išreiškė dar indomią mintį. Papasakojus man apie Amerikos lietuvių srovinius santikius ir pasakius, kad bendrai veikiant atsišaukimuose ar kituose oficialiuose raštuose neretai rašytojas interpia įžeidžiančius priešingąją sau partiją sakinius, tai Dr. Gailius sako, kad tai labai neleistinas darbas ir girdi jei jam priseitų panašius raštus visuomenei gaminti greičiau linktų savajai srovei uždrožti ir gink Dieve ne sau priešingai. Teiravaus, kaip Vokietijos valdžia ir visuomenė žiūri į Lietuvą. Gerb. Dr. Gailius paaiškino, kad ypatingos aplinkybės verčia vokiečius prielankiai atsinešti į Lietuvą. Vokiečiai baisiai nekenčia lenkų ir kas lenkų priešas, tai jau automatiškai vokiečių draugas. Todel Vokietijos ir valdžia ir visuomenė ir spauda labai prielankauja Lietuvai. Tik iš konservatyvų ir spartakų (komunistų) yra priešingų Lietuvai. Spartakų nepritelingumas apsireiškė ypač Želigoskiui grobiant Vilnių. Pasak Dr. Gailių Lietuvai prielankauja Vokietijos katalikų centras ir socijalistinės partijos. Paminėjo katalikų vadą Erzbergerį, kurs yra ypatingu Lietuvos prieteliu.

Lietuvos Pasiuntinybės Vokietijoj ypač platus yra Prekybos skyrius. Jame dirba net 11 darbininkų ir tai kvalifikuotų darbininkų. Per tą skyrių Lietuvos valdžia daro užsakymus. Prekybos skyrius informuoja valdžią apie kainas ir teikia visokių kitokių informacijų prekybos dalykuose. To skyriaus vedėju yra Vladas Masiulis. Jis yra kilęs iš Ukmergės apskričio, baigė realinę mokyklą. Daugpilyje, dirbo garsios Švedų firmos Alfa Nobel Varšavos skyriuje apie 7 metus. Po to 5 metus dirbo tos firmos centraliniame ofise Petrapilyje. Atstovavo tą firmą septyniose vakarinėse gubernėse. Besitveriant Lietuvos valstybei grįžo Lietuvon ir dirbo valstybės kontrolėj. Yra vedęs, augina sūnų Algirdą.

Pasiuntinybėj dirba nemažai studentų ir studenčių, lankančių Berlino universitetą.

Visi Pasiuntinybės darbininkai malonūs, draugingi, pagatavi patarnauti. Amerikos lietuviai grįžtantieji Lietuvon reikale drąsiai gali kreiptis į Pasiuntinybę, o bus pagelbėti.

Pr. Gudas.

PADĖKA "DARBININKO" ADMINISTRACIJAI.

Gerbiamieji:

Jau kelios dienos praslinko, kaip apturėjau nuo Tamstų puikią dovaną, Fontaninę plunksną. Reiškiu Tamstoms didelę padėką už tą dovaną. Plunksna rašo kaip ir už $10.00 vertės. Lengvai gali 5 didelius laiškus parašyti vienu pritraukimu. Patarčiau kiekvienam nariui įsigyti tą brangią dovaną prikalbinant 5 naujus narius prie LDS., arba gaunant "Darbininkui" du metiniu prenumeratoriu.

Linkėdamas viso labo, lieku,
Su gilia pagarba,

Jonas Abromaitis,
LDS. 87 kp. rašt.
Box 148, Silver Creek, Pa.

NAUJAS TAUTOS FONDO SKYRIUS.

Dėka keleto Steubenville, Ohio, tėvynainių tapo suorganizuotas T. Fondo naujas skyrius, kurie pasižadėjo kas mėnuo mokėti tam tikrą mokestį tėvynės reikalams. Garbė Steubenviliečiams!

Prie progos reikia pasakyti, kad daugelis skyrių labai apsileidžia, tarsi jau viskas atlikta link tėvynės prikėlimo iš to didžiojo karo griuvėsių.

Lietuva tikisi, jog mes amerikiečiai padėsime bent kultūriniai Lietuvą atstatyti, kas mums tikrenybėje ir priderėtų padaryti. Kada Lietuvoje pasilikę mūsų broliai, sesutės nešė visą karo baisenybę ir okupantų persekiojimą, nežiūrint tų visų sunkenybių ir vargų jie radė galimu iš griuvėsių sutverti naują valdžią ir iškovoti Lietuvai nepriklausomybę be jokios pagalbos iš šalies ir štai po trimetinės atkaklios kovos jie negal ramiai grįžti prie savo ūkės ir arklo. Nuožmus lenkų dvarininkas tyko, kad vėl lietuvius pavergus.

Mes gi iš savo pusės turime prisidėti bent su tokia pagalba, kokią mes galime suteikti. Visiems yra žinoma, jog Lietuvoje trūksta mokyklų ir toms mokykloms mokytojų, trūksta dorų išlavintų valdininkų ir kitų visuomenės darbuotojų. Tai-gi, padėkime bent vieną kitą mokyklą pastatyti. Mokėdami mėnesinius mokesčius į Tautos Fondą, mes atliekame didelį tėvynei darbą, nes tik Tautos Fondas tebešelpia Lietuvos mokyklą sulig savo išgalės. Tai-gi visi tapkime nuolatiniai mokėtojai duoklių į T. Fondą Lietuvos kultūros reikalams. Tokiu būdu atliksime savo pareigą link tėvynės, pagelbėsime pakelti Lietuvos kultūrą.

Tautos Fondas,
222 S. 9th St., Brooklyn, N. Y.

AM. DARBO FEDERACIJA TIKISI UŽBĖGTI PROFITERIAMS KELIĄ.

Cincinati susirinkę A. D. F. komisiją daug kalbėjo, kaip koperuotu būdu numažint pragyvenimo lėšas ir profiteriams užbėgt kelią. Vice-prezidentas pasakė jog mes ilgiau negalime mažumai — kelių turtuolių — duot valdyti prekes. Nekuriose Europos šalyse: Belgijoje, Anglijoje, Danijoje kooperatyvės draugijos padarė dideles pasekmes.

A. D. F. patvirtino kooperatyves draugijas kurios stos prieš darbininkų išnaudotojus.

FRICK KOMPANIJA NUMUŠA ALGAS.

Pranešama kad minėta kompanija numuš algas savo darbininkams nuo 25 iki 35 nuošimčių. Mokės tiek kiek mokėjo 1917 lapkričio mėnesyje.

Flint, Mich. dirbtuvė Chevrolet Motor kompanijos pradėjo smarkiau dirbti ir laike dviejų savaičių manoma primti nuo 1200 iki 1,500 darbininkų.

KAS GIRDĖTI LIETUVIŲ KOLONIJOSE.

CLEVELAND, OHIO.

Sulaukus šiltų dienelių kiekvienas jaučiasi linksmesniu, kad tyrame ore gauna pasidžiaugti, gamtos gražumu, pasigėrėti puikiais vaizdeliais, kvepiančioms gėlėms ir kitais gražumynais. Bet vienam-ai niekad negali būti taip linksma kaip kad gražiame skaitlingame jaunimo būrelyje. Gražaus jaunimo draugiškumas dar daugiaus priduoda linksmumo negu gamtos grožybė. Kur tik neisi, kur nevažiuosi, jei atrandi geriausius-ias sau draugus-es, jautiesi kaip tarpe brolių ar sesučių. Todel-gi visiems ir reikėtų spiestis prie prakilnaus jaunimo būrelio ir drauge džiaugtis su visais.

Birželio 13 d. Lietuvos Vyčių 25 kp. atsibus mėnesinis susirinkimas. Kviečiame kodaugiausiai naujų narių prisirašyti. Taip-gi senieji nariai privalo būtinai susirinkti. Bus daug svarbių reikalų aptarti apie Seimą, pikniką, išvažiavimą ir tt. Susirinkimas bus Lietuvių salėj 6835 Superior Ave. 7:30 val. vakare.

M. J. Š.

HUDSON, MASS.

Lietuviai puikiai pasirodė.

Geg. 30 d., kaip paprastai, čia buvo parengta parodavimas, kuriame dalyvavo ir lietuviai, — šv. Kažimiero Draugija.

Buvo parsitraukę beną iš Amsterdamo ir skaitliuje apie 200 maršavo su dr-jos ženkleliais ir Liet. irAmer. vėliavomis. Vedėjas raitas jojo. Jonas Malonis ėjo pasirengęs Vytautu, o Andruškevičius — Dėdė Samu. Lietuvos vėliavą nešė Jonas Uravičius, — Amerikos — Antanas Šimaitis, o šv. Kazimiero dr-jos — jos pirmininkas, Baltrus Andriušis.

Vietos amerikonų laikraščiai puikiai aprašė ir išgyrė lietuvius už tokį puikų pasirodymą.

D. L. K. L.

ROCHESTER, N. Y.

Iš šios kolionijos atsirado korespondentų kurie rašo "Vienybėje" sieksnines korespondencijas apsilenkdami tankiai su teisybe ir netaip nušviesdami dalykus, kaip jie ištikrųjų yra. "Vien." 31 num. tulas Nepartyvis be kitko giria gerb. R. Šerelį, bet nepasako, kad jis yra L. Vyčių 93 kps. narys ir nuskirtas kuopos muzikalio skyriaus vedėju (pirmininku). Paminėta smuikininkė J. Saunoraitė ir pianistė A. Gudiniutė. Juodvi abi yra katalikų tėvų ir nieko bendro su laisvamaniais neturi, bet veikia sykiu su katalikiška vietos visuomene. Pastaroji laikinai užima vargonininko vietą.

Iškeliavęs Lietuvon J. J. Žilis, ne tiek gero padarė savo rezoliucijomis anglų spaudoje, kiek blogo. Prieš vieną jo "rezoliuciją" reikėjo vietos lietuviams net protestuoti.

1919 m. kad vietiniai lietuviai surengė demonstraciją prieš lenkus, tai tie "daug pasidarbavę" J. J. Žilis ir P. Petronis su komunistais šalygatviu eidami šaipėsi iš maršuojančių. (P. Petronis paeina iš Kerelių kaim., Skapiškio par. Tokius turėtų žinoti ir Lietuvos žmonės).

"Vien." 36 Nr. vėl koksai Suvalskinis, vienus pagiria, kitus pažemina, tuomi manydamas savo partiją sustiprinti. Bet pagirtieji vargiai norės tapti lopais sukiurusios laisvamanių partijos. Rašo apie veikimą katalikų su tautininkais Lietuvos labui. Čia buvo mėginta sueiti vienybėn su liberalais-tautininkais del pasekmingesnio platinimo L. L. P. bonų. Katalikai (Krikš. Demokratai) inešė, kad kiekviena draugija ir atstovas dalyvaujantis vienybėje (ir galintis) turi turėti L. L. P. Bonų. Tas buvo priimta didžiumos balsų. Tautininkai, k. a. Petronis tuoj pareiškė, kad rezignuojąs ir nedalyvausiąs jokioj vienybėj.

Ant sekančių susirinkimų tautininkai nebeatėjo. Veltui p. Suvalskinis varvini seilę ant puikios katalikų bažnyčios; jinai nebankrutys ir jums neteks. Kad vyskupas pakėlė visiems kunigams algas (o ne pats kunigas sau pasikėlė, kaip p. S. sako), tai prieš tai parapijonys nieko neturėjo ir pečiais netraukė. Gerb. klebonas kun. J. Kasakaitis yra labai parapijonų mylimas, kaipo geras dvasios vadas ir Lietuvos mylėtojas. Jis tik vienas ir yra Lietuvos ir lietuvių vardo gynėju per vietos amerikonų spaudą.

Gerb. Adelė yra išrinkta L. Vyčių 93 kps. vedėja priaugančiųjų L. Vyčių skyriaus, ir mokina vaikučius bažnyčioje maršuoti, iškilmių dienose.

Mat, tas mūsiškiams laisviesiems ir netinka, nes mato kad tie vaikučiai nebus jų pasekėjais, todel ir kandžioja jų mokytojas.

Kaslink "Keidės," tai aš nežinap, tik matyt, kad p. S. nori turėti valią net ir klebonijoje.

Prisipažįsta vėliaus ir pats, kad: "Tautininkai nieko labai neatsižymėjo dideliu veikimu," arba: "Tie kurie vadinosi tautiečių vadais nieko nenuveikė tik kėlė neapykantą tarp lietuvių. Čia pasakė teisybę. Dar sielojasi kad Liet. Kareivių surengto teatro pelnas ne jiems atiduotas bet L. R. Kr. Rėm. skyriui, kuriam pirmininkauja K. Dubysa ir rašt. T. L. Stukaitis. Tos dr-jos atskaitų nemato tie kurie yra akli arba užsimerkę. Manau kad su pagyrimu sunku bus pakinkyti laisvamanių vežiman Kareivių Dr-jos pirmininką. Jis netoks progresyvis, kaip laisvamaniai, kad progresuoja.

Koresp.

CLEVELAND, OHIO.

Kaip jau vietiniams lietuviams yra gerai žinoma, čia yra susiorganizavusi LDS. 51 kp., tik gaila, kad clevelandiečiai mažai atkreipia atydos į vienintėlę lietuvių darbininkų organizaciją ir tuomi leidosi save išnaudoti visokiems pasivadinusiems darbininkų "užtarėjais." Nežiūrint to, vietinėje kuopoje yra gerų ir karštų tėvynainių, kurie myli savo organizaciją ir Tėvynę Lietuvą ir dirba sulig savo išgalių.

Įvykusiame susirinkime, geg. 22 d., buvo svarstyta daug naudingų sumanymų. Kuopa rengiasi prie apskričio suvažiavimo, kuris įvyks 2 d. liepos, š. m., Detroit, Mich. Tam tikslui išrinkta komisija, del pagaminimo naudingų sumanymų. Buvo svarstoma ir apie buvusį šios kuopos raštininką, A. S. Kulbicką, kuris per tris metus beraštininkaudamas vos kuopą nenuvarė į kapus. Net ir pastaruoju laiku niekaip negalima su juomi atsilyginti, iš ko kila narių tarpe neužsiganėdinimas. Aš patarčiau visiems LDS. 51 kp. nariams neatkreipti visai atydos į tokius "veikėjus," nes tokie poneliai dabar bijo akių parodyti tarp lietuvių. Laikui bėgant su tokiais bus atsiteista kitaip. Mūsų organizacija turi S. V. čarterį ir Dėdė Samas prižiūri, kad tokie "veikėjai" geriaus veiktų.

Geg. 24 d. įvyko Clevelando Katalikiškų Dr-jų Sąryšio susirinkimas. Pageidauta Sąryšiui įsigyti Tautos vėliavą, bet kad jo turtas neperdidelis o vėliavos nepigios, tai likosi išrinkta komisija, kad tą dalyką sutvarkytų. Nutarta kreiptis prie gerb. kun. V. Vilkutaičio, kad pagelbėtų kiek tame reikale, nes pernai buvo žadėjęs vieną nupirkti ir paaukauti del Sąryšio, bet patyręs didelį jos brangumą, paliko ant toliaus.

Vargo Vaikas.

PHILADELPHIA, PA.

Pasidarbavimu gerb. klebono Kaulakio per pastaruosius kelis metus čia gyvuoja Šv. Vincento Vaikų Prieglauda. Šios prieglaudos užlaikymu daugiausiai rūpinasi ir prisideda gerb. klebonas ir bažnytinės Draugijos. Nekurios tautinės draugystės ir-gi aukauja, bet labai sunku iš jų išprašyti. Šią vaikų prieglaudą rodosi turėtų remti visi, nes čion vientik lietuvių našlaičiai yra priimami. Dabar yra 48. Visi sveikai ir gražiai užlaikomi, dar nė vienas nemirė. Gerb. klebonas dovanojo namą netoli bažnyčios prie Wharton gatvės. Draugystės rengia visokias pramogas mokyklos svetainėj, tai kas lieka nuo balių, atiduoda našlaičiams. Labai pagirtinas darbas.

Subatoj, 28 gegužės mokyklos svetainėj buvo surengta lioterija ir balius našlaičių namui, iš kurių liks pelno. Daug darbuojasi našlaičiams, gerb. Pranckūnas, Poškienė ir kiti. Linkim gerų pasekmių ir ant toliau.

Laisviesiems Tautininkams Labai Nesiseka.

Aš manau kad niekur taip tautininkams nesiseka, kaip Philadelphijoj. Čia jie per kelis mėnesius tūnojo sulindę Richmonde tarpe lenkų. Dabar sumanė vėl pradėti ofensyvą. Surengė prakalbas Dr. Alseikai 15 d. geg. ant Richmondo, atėjo bolševikai, išsivedė publiką ir tautininkams sugadino biznį, nes neturėjo iš ko aukų rinkti. Pašaukė policiją, bet policija pribuvus nieko nerado. 16 d. gegužės surengė prakalbas tam pačiam dr. Alseikai pietų daly Liet. Salėje. Šį sykį kaip ir visuomet "daktarai" figuravo. Pradėjus aukas rinkti, pasipylė klausimai iš bolševikų. Daktarai nežino nei ką daryti, vienas po kitam bėga policijos ieškoti ir nesuranda. Tuom tarpu bolševikai užėmė visą salę ir pasidarė didžiausia suirutė. Galiaus kaip ne kaip surado policiją ir nurodžius kurie kėlė triukšmą policija areštavo 7 bolševikus. Bet sykiu areštavo ir daktarus. Jeigu ne vienas saliūnininkas, tai vis būtų turėję iki rytui sėdėti. Tai pirm daktarus išvežė, o paskui bolševikus. Ant rytojaus 3 paliuosavo o 4 bolševikus padėjo po $800.00 kaucijos.

Neperseniai čia kalbėjo Gotautas tautininkų organizatorius, tai bolševikai vėl tautininkams išardė prakalbas. Kuomet kas tautininkus pakviečia kalbėti, tai jie nesilaiko tėmos, kokia jiems yra pasakyta nuo rengėjų, bet išėję ant scenos paškudija sau nepatinkamus. Panašiai buvo ir ant Building & Loan Lietuvių Bendrovės prakalbų. Dr. Dambrauskas ne apie bendrovę kalbėjo, bet apie kirminus ir klamsus ir visokiais kitais vardas vadino tuos, kurie jų neklauso. Dr. Klimas išsiėmęs paškudino visaip "Darbininką," o kas jam buvo liepta kalbėti tai tik ant galo užsiminė.

"Darbininko" Skaitytojas.

Prierašas. Triukšmą kelti keno nors prakalbose vis-gi yra negražus darbas. Bet bolševikai vargiai ką geresnio išmoks.

CLEVELAND, OHIO.

Del aiškumo.

Kadangi tarpe vietos lietuvių buvo pakilę visokios kalbos, kurios priešininkų platinamos ant tų kurie daugiausia darbuojasi prie prakilniausių organizacijų, kad kaip nors jų vardą pažeminus,nes kitokioms priemonėms negali atkeršyti, tai nors savo plepalais bando; bet ir čia gauna teisybės faktus, kurie ir uždaro jų burnas.

Darbuotojas V. Runta pereitą metą išvažiavo į Lietuvą ir tuojaus paleista plepalai kad V. Runta slapstosi nuo kariuomenės ir prieštaraująs Lietuvos valdžiai. Žinoma, tokios kalbos katalikams nemalonios, nes V. Runta buvo katalikiškų organizacijų darbuotoju ir daug pasidarbavo Tautos Fondui, pardavinėjime L. L. Paskolos bonų. Bet kaip pasirodo iš jo dviejų laiškų, kad tai yra tik blogos valios žmonių tos kalbos paleistos. Skaitytojai čia ras jo paties laiškutį ir galės spręsti. Jis kaip buvo patriotu, tokiu ir yra.

Teko pastebėti laiškai "Laisvėje" ir kituose bolševikų laikraščiuose iš clevelandiečių išvažiavusių Lietuvon kuriuose atsižymi niekinimu Lietuvos valdžios ir jos tvarkos. Iš katalikų dar neteko pastebėti, kad kuris peiktų ir niekintų L. Valdžios darbus ir tvarką. Daugiaus pažiūrėkim ką patys esame verti, o paskui kitus kaltinkim.

M. J. Š.

BRIDGEPORT, CONN.

Sandarokai-laisvamaniai sumanė sudrumsti vandenį ir pasigauti "žuvelių;" bet tas jiems nepasisekė. Pasiskaitę savo šlamštelių pasijuto esą dideliais išminčiais ir sumanė sutverti Liet. draugijų sąryšį, tuomi manydami pakrikdyti katalikus.

Pradžioj geg. mėn., š. m. išsiuntinėjo atsišaukimus visoms draugijoms prašydami prisiųsti savo atstovus ant paskirto susirinkimo. Bet katalikų draugijos visai atmetė jų prašymus, nes žinojo jų tikslą — suardyti A. L. R. K. Federacijos 20 skyrių, kurs silpnai gyvuoja.

Geg. 18 d. buvo tų "Draugijų Sąryšio" susirinkimas. Atstovų neatsilankė nei 3 nuoš. Apie jų tarimus neminėsiu. Iš jų protokolo aiškiai matyt, kas jie do paukščiai.

Katalikai turėtūmėm nuolat budriai budėti, kad nepatekus nejučiomis į jų pinkles. Stiprinkim ir didinkim savo tvirtovę — A. L. R. K. Federacijos 20 skyrių.

Karklas.

LAIŠKAS GRĮŽTANČIŲ TREMTINIŲ.

"Peiko"
Balandžio 24 d.
Port-Singapur.

Gerbiamieji!

Šiandien po 12 d. kelionės —pasiekėm Singopuro portą. Tik mūsų nelaimei, kaip matyt nepriseis juomi pasidžiaugti. Kaip mums pranešė, anglų vice-konsul Singopure — tai mūsų nei vieno nuo garlaivio neleisią —, nes esą gauta yra telegrama iš Vladivostoko — kad ten viešpataujanti Čuma ir būk bėga su šiuom laivu "didžiumiečiai." Iš tos tai priežasties neišleidžia, net keliauninkų, kurie turėjo pasilikti ant salų — Samatros ir Javos.

Mūsų laivas dar sustos kely šiuose portuose—Kolomlio (Ceilon), Port-Sveid ir paskutiniam — Trieste ar Genuoj — iš šių dviejų paskutinių nežinia iš kurio priseis keliaut į Lietuvą.

Sykiu organizuotai keliaujame 10 lietuvių, kurių tarpe yra karininkų, lakūnas, kunigas ir dvi moters.

Keliauja apart jų — dar apie tiek pat lietuvių su lenkais — ir jie jau kreipėsi prie mūsų vyresniojo prašydami pagelbėt jiems parvykti į Lietuvą be lenkų globos. Jie motivavo nežinojimu, kad yra čia Lietuvių atstovybė (Vladivostoke).

Tai tiek šį sykį.

Iš kito uosto parašysime vėl.

Jūsų *Juozas Mažeika.*

ATSIŠAUKIMAS.

Mūsų pulke yra gan daug nuveikta kareivių švietimo srityje, bet sekmingesniam darbui trūksta kai kurių dalykų, ypač įvairios literatūros, kaip knygų, ypatingai moksliško turinio, taip-pat mažai gaunama ir laikraščių ir abelnai atjaučiama tų daiktų didžiausia stoka. Taip-gi nėra lėšų įsitaisymui reikalingiausių daiktų, pirkimui rankvedžių ir kitų mokslo priemonių. Kadangi Amerikos lietuviai šelpia ir padeda sulig galimybės visoms labdaringoms įstaigoms, tai kreipiuos, kaipo pirmininkas Ūkio kuopos Švietimo Komisijos, su prašymu, prie Jūsų Amerikos vientaučiai, neatsisakyti padėti ir mums, suteikiant savo materialės paramos atsiunčiant įvairaus turinio knygas, laikraščius ir t. p. daiktus. Todel prašoma visų, kam yra brangus ir suprantamas visas svarbumas kareivių švietimo neatsakys savo paramos, kaip ir kituose reikaluose. Turiu vilti, kad šis prašymas neliks tuščiu garsu ir bus sulig galimybės patenkintas.

Visos, šiame atsitikime aukos, bus priimamos su gilia iš mūsų pusės padėka. Siųskite šiuo antrašu: Lithuania, 1 pėst. Mariampolės pulko Ūkio kuopos švietimo Komisijos Pirmininkui rašt. A. Čepuliui.

P. S. Kitų laikraščių prašome perspausdinti.

Gegužio 15 d. 1921 m.

KAREIVIO PRAŠYMAS.

Brangios Amerikietės!

Aš kaipo tarnaująs Lietuvos kariuomenėje, turiu garbės kreiptis prie Amerikos lietuvaičių. Aš labai malonėčiau su jumis, sesutės, susirašinėti. Kareivio gyvenime didžiausiu turtu yra laiškai su žiniomis iš kitų šalių. Kareivio gyvenimas yra gan vienodas. Dabar, kaip ginklai yra sustabdyti su lenkais išgamomis, labiausiai norėtūsi susirašinėti su Amerikos lietuvaitėmis. Perskaičiusios nenumeskit į šalį ir neatidėkite kitam kartui, bet išpildykit mano prašymą. Su nekantrumu lauksiu iš tolimo krašto laiškų ir laikraščių. Gerb. Amerikietės rašinėkite man laiškus šiuo antrašu: **5-jo p. D. L. K. Keistučio pulko, 3-čio batalijono 7-ta kuopa.**

Viso gero,

Jonas Vasilis.

(Prisiųsta K. Vidikauskui).

PADĖKA.

Aukštai gerbiamas Tamsta!

Šiuomi turime garbės išreikšti Tamstai kuonuolankiausius padėkos žodžius už prisiųstą mums literatūrą. Labai užganėdino mus Telšių moksleivius gerb. Tautiečio knygos. Amerikos lietuvių; brolių tautiečių ilteratūra mums yra labai brangi. Todel mes ją labai mėgstame ir noriai skaitome... Tik, gaila, kad labai mažai mūsų knyginėly jos (t. y. Amerikos lietuvių literatūros) randasi. Tikimės kad gerb. Tautietis K. Vidikauskas užjaus ir pagelbės mus ir tolimesnėj ateity... Vardu visų "J-nųjų Ateitininkų" linkėjame Tamstai kuogeriausios kloties darbuose del tėvynės ir žymių pasekmių "Esperanto" propagandoj.

Su pagarba,
Telšių mok-vių "J-jų Ateitininkų" valdyba:
Pirm. **J. Šileikis,**
Už sekr. **G. Valančius.**

Brangus tautieti!

Šiandie gavau Esperanto k. vad., kurį siuntei man dar gruodžio m. 1921 m. Širdingą ačiū. Aš, kiek galiu, veikiu ir Esperanto srity. Pats naudojuos esperantininkų knygynėliu Kaune, tik tarnyba neleidžia daug užsiimti. Aš tikiu kad Esperanto kalba pasieks savo tikslo. Aš galėčiau ir kiek praplatinti Esperanto, tik savo išgalėmis daug negaliu, jeigu tautiečiui atliks kas, prašau man prisiųsti. Reikėtų ir į kariuomenę siųsti esperantiškos literatūros, nes atsiranda norinčių mokytis Esperanto kalbos. Mūsų kariuomenės Ukmergės komendantūroj yra ar dešimts kareivių, kurie lanko kursus Esperanto. Taip pat ir kitose dalyse yra užjaučiančių. Lai gyvuoja Esperantas. Lik brangus tautieti sveikas!

Viršila **Vitkauskas L.**
9 p. pulkas.

PRANEŠIMAS

L. D. S. Naujos Anglijos

Apskričio kuopoms.

LDS. N. A. Apskričio metinis suvažiavimas įvyks birželio 26 d. 1921 m., 1-mą val. po pietų Lietuvių R. K. Šv. Pranciškaus parapijos svetainėje, Lawrence, Mass. Gerbiamos LDS. N. A. Apskričio kuopos, malonėkite atsiųsti savo atstovus į šį suvažiavimą, nes šis suvažiavimas yra metinis ir paskutinis prieš Seimą. Yra daug svarbių reikalų dėlei mūsų brangios organizacijos, kuriuos mes turime aptarti. Katros kuopos negalėsite atsiųsti atstovų, tai atsiųskite savo įnešimus. Įnešimus siųskite apskričio valdybai. Taip-gi katros kuopos dar neužsimokėjo savo metinę duoklę po 5 centus nuo nario į apskričio agitacijos iždą, tai malonėkite prisiųsti apskričio iždininkui, M. Abračinskui, 187 Ames St., Montello, Mass. Taip-gi kurios kuopos da nepriguli prie LDS. N. A. apskričio, tai malonėkite prisirašyti, užsimokėdamos po 5 centus ant metų nuo nario į apskričio agitacijos iždą. Apskritis daug jau pasidarbavo del krikščionių darbininkų kaip Lietuvoje taip ir Amerikoj. Kad visos LDS. Nauj. Angl. kuopos prigulėtų, tai dar daugiau galėtų pasidarbuoti. Taigi, širdingai kviečiame prisirašyti.

LDS. N. A. Apskričio Valdyba:
Pirm. **V. J. Kudirka,**
37 Franklin St.,
Norwood, Mass.
Rašt. **A. J. Navickas,**
58 Heaton Ave.,
Norwood, Mass.

L. D. S. KUOPŲ SUSIRINKIMAI.

LAWRENCE, MASS.

LDS. 70 kp. mėnesinis susirinkimas įvyks nedėlioj, 12 d. birželio, 5 val. po pietų bažnytinėje salėje 94 Bradford St. šiame susirinkime turėsime daug svarbių reikalų aptarti.

Valdyba

GREENFIELD, MASS.

LDS. 79 kp. mėnesinis susirinkimas įvyks nedėlioj, 12 d. birželio 2 val. po pietų 4 Laurel Street. Kviečiame visus narius ateiti. Taip-gi atsiveskite naujų narių.

HARRISON, N. J.

LDS. 15-os kuopos susirinkimas bus 13 d. birželio 7:30 val. vak. Visi nariai malonėkite pributi paskirtu laiku, nes turim daug svarbių reikalų aptarti. Atsiveskit ir naujų narių.

Valdyba.

CAMBRIDGE, MASS.

LDS. 8-tos kp. mėnesinis susirinkimas įvyks utarninke, birželio 14 d. 7:30 val. vakare bažnytinėj salėj. Visi nariai yra kviečiami ateiti.

Valdyba.

BALTIMORE, MD.

Visi nariai-ės LDS. 30 kp. malonėiai užkviečiami atsilankyti ant susirinkimo, kuris bus 12 birželio parapijos svetainėje, tuojaus po pamaldų (sumos) bažnyčioje. Bus apkalbama kuopos piknikas, kuris bus subatoj, 18 d. birželio ir kiti

NEWARK, N. J.

LDS. 14 kp. mėnesinis susirinkimas įvyks pėtnyčioj, 10 d. birželio 8 val. vakare šv. Jurgio svetainėje 190 New York Ave. Kviečiame visus narius ateiti. Taip-gi atsiveskite naujų narių.

Kviečia *Valdyba.*

JERSEY CITY, N. J.

LDS. 76 kp. mėnesinis susirinkimas įvyks nedėlioj, 12 d. birželio. Visi nariai malonėkite pributi paskirtu laiku, nes turime daug svarbių reikalų aptarti. Atsiveskite ir naujų narių.

Valdyba.

PHILADELPHIA, PA.

LDS. 13 kp. mėnesinis susirinkimas įvyks 14 d. birželio 7:30 val. vakare bažnytinėje salėje. Kviečiame visus narius butinai ateiti. Taip-gi atsiveskite naujų narių.

Valdyba.

WORCESTER, MASS.

LDS. 7 kp. mėnesinis susirinkimas įvyks seredoj, 8 d. birželio 8:00 val. vakare paprastoj vietoj. Kviečiame visus narius ateiti. Taip-gi atsiveskite naujų narių.

Valdyba.

NORWOOD, MASS.

LDS. 3 kp. mėnesinis susirinkimas įvyks nedėlioj, 12 d. birželio tuojaus po sumai bažnytinėje svetainėje. Visi nariai malonėkite susirinkti ir naujų narių atsivesti.

Valdyba.

HARTFORD, CONN.

LDS. 6 kp. mėnesinis susirinkimas įvyks nedėlioj, 12 d. birželio tuojaus po sumos Bažnytinėje salėje, 41 Capitol Ave. Kviečiame visus narius ateiti. Taip-gi atsiveskite naujų narių.

Valdyba.

LEWISTON, ME.

LDS. 37 kp. mėnesinis susirinkimas įvyks nedėlioj, 12 d. birželio paprastoj vietoj. Kviečiame visus narius butinai ateiti, nes turime svarbių reikalų. Taip-gi atsiveskite naujų narių.

ALBANY, N. Y.

LDS. 67 kp. mėnesinis susirinkimas įvyks nedėlioj, 12 d. birželio, tuojaus po šv. Mišių šv. Jurgio parapijos svetainėje. Visi nariai malonėkite pributi paskirtu laiku, nes turime daug svarbių reikalų aptarti. Atsiveskite ir naujų narių.

Valdyba.

CAMBRIDGE, MASS.

LDS. 8-tos kuopos svarbus susirinkimas įvyks utarninke 14 d. b. vakare, bažnytinėje salėje. Visi nariai butinai privalo ateiti. Taip-gi ir nauji nariai yra kviečiami ateiti ir prirašyti prie musų kuopos.

Valdyba.

BROOKLYN, N. Y.

LDS. 12 kp. susirinkimas bus panedėly, birželio 13, 7:30 val. vakare, Kar. Aniolų parapijos salėje. Kviečiami visi nariai skaitlingai susirinkti. Yra daug svarbių reikalų, kurių keli negali atlikti, todel kviečiame visus narius atsilankyti pabaigti senus reikalus ir prisirengti prie rengiamo mūs apskričio pikniko. Nelaukim, broliai, keno malonės, dirbkime patys.

Kviečia Valdyba.

EXTRA PRANEŠIMAS!

"PERKŪNAS" šių metų pirmas numeris jau išėjo. Visi skubinkitės gauti šį numerį, nes yra labai daug juokų ir teisybės. Prisiųskite savo antrašą ir 15c. "Perkūnui" ant tikieto, o jis ("Perkūnas") tuojaus atvažiuos pas Tamstą. Pinigus siųskite "money order'iu," čekiu arba paštaženkliais (stamps).

"PERKŪNAS,"
366 W. Broadway,
Boston 27, Mass.

"DARBININKAS" LIETUVON.

Jūsų Giminės ir Pažįstami Ištroškę Žinių iš Amerikos, Laukia Mylimo Svečio su Žiniomis—Laikraščio "Darbininko."

NE VISI TURI TĄ LAIMĘ SULAUKTI.

Amerikos Lietuviai Turi Pasirūpinti, Kad Lietuvos Piliečiai Lietuvoje Turėtų Užtektinai Maisto Kūnui ir Dvasiai. Dvasios maistu yra dori, krikščioniškoj dvasioj vedami laikraščiai. Tokiuo yra laikraštis "DARBININKAS." "Darbininkas Lietuvoje mylimas ir laukiamas.

Prenumeratos Kaina:

Į Lietuvą metams $5.00
" " pusei metų $2.75

Prenumeratą ir pinigus siųsk šiuo adresu:

"DARBININKAS"

366 W. Broadway, Boston 27, Mass.

VIETOS ŽINIOS

SUSIRINKIMAS.

LDS. Centro Valdybos susirinkimas įvyks birželio 14 d. š. m. "Darbininko" redakcijos kambariuose.

Šiame susirinkime turėsime daug svarbių reikalų.

Pageidaujama, kad visi Centro valdybos nariai susirinktų.

A. F. Kneižys,
LDS. Centro Sekretorus.

GERAI NUSISEKĖ.

Birželio 5 d., Katalikų Vienybės 3 skyrius turėjo išvažiavimą į Rugby Parką, Mattapan, Mass. Išvažiavimas gerai nusisekė. Diena pasitaikė puiki. Žmonių buvo apie 400-500. Pievoje, kuri apsupta žaliu mišku, suvažiavusieji linksmai žaidė lietuviškus žaislus. Rengėjai buvo gerai prisirengę viskuomi patenkinti svečių troškimus. Gėrimėlio, užkandžių ir šaltkošės nemažai parduota. Iš ko Kat. Vienybė tikisi nemažai pelno.

Jonuko draugas.

MILŽINIŠKAS PIKNIKAS.

Rengia A. L. R. Kr. skyrius, So. Boston, Mass. birželio 26, 1921 D. L. K. Keistučio Dr-jos darže East Dedham, Mass. Tad-gi kreipiamės į visas dr-jas ir kuopas, vietines ir apylinkės, kad ant viršminėtos dienos niekas nerengtų išvažiavimo, bet visi, kas gyvas ruoškitės ant viršminėto pikniko. Praleisit linksmai laiką ir paremsite savo brolius Lietuvoj nuo karo nukentėjusius. Tad-gi gerbiamieji, visus kviečiame atsilankyti koskaitlingiausiai. Visas pelnas skiriamas del Lietuvos.

Užkviečia **Rengėjai.**

EXTRA PRANEŠIMAS.

Lietuvos Vyčių Naujos Anglijos Apskritis rengia Išvažiavimą (pikniką) ant 7 d. rugpjūčio, 1921, parapijos darže, Montello, Mass. Tai-gi, prašome kitų draugijų bei kuopų nieko nerengti ant tos dienos. Taip-gi pranešame visoms Vyčių kuopoms, kad pradėtų rengtis prie išvažiavimo. Jei tą dieną lytų, tai išvažiavimas bus perkelta ant 14 d. rugpjūčio.

Reng. Komisija.

PRAKALBOS.

Nedėlioj, birž. 5 d., pobažnytinėj svetainėj įvyko prakalbos, parengtos Saldžiausios Širdies V. Jėzaus Draugijos. Kalbėjo Ajauskas iš Brightono. Jis gražiai paaiškino apie draugijų reikalus ir kitus dalykus. Antras kalbėjo Norwoodo lietuvių klebonas, gerb. kun. Taškūnas. Jis savo kalboje puikiai nušvietė tikėjimo svarbą ir draugijų padėjimą. Prakalbos buvo puikios ir naudingos. Žmonių buvo mažai. Mat buvo išvažinėję ant piknikų. Bet prie dr-jos vis-gi prisirašė keletas naujų narių.

Prakalbų vedėju buvo A. Kmitas.

V. V.

SUSIRINKIT.

Turintieji roles veikalo "Užkeikta Mergelė" malonėkit susirinkti ketvergo vakare, 8 val. į savo kambarius 366 W. Broadway, turėsim praktiką, nes nedėldieny, 12 d. birž turėsime jį perstatyti Cambridge.

Vienas iš artistų.

LAWRENCE, MASS.

Ateinančiam nedėldienyje, birželio 12 d. įvyks Piln. Blaivininkų 9 kuopos gražus išvažiavimas. Girdėtis, kad bus svečių ir iš kitų kolonijų kurie labai prijaučia viršminėtai organizacijai. Vietiniai neapsileiskim; visi būkim pirm svečių, nes girdėtis kad šiame išvažiavime išleis fontaninę plunksną. Pažiūrėsim kas ją laimės.

Rengėjai.

UŽMUŠTA 3, SUŽEISTA 12 KOVOJE MIESTE CORK.

Cork, birž. 7. — Anglijos pajėgos paėmė daugiau negu 100 narių Airijos respublikos kariuomenės ant Mill gatvės, po kovos, kurioje 3 Sinn Feineriai buvo užmušti ir 12 sužeista.

$20.00 UŽ LIBERIJOS MOTERĮ.

Londonas. — Penki svarai sterlingų nedaugiau, bus kaina už moterį, sulig buvusio susivažiavimo nutarimo tarpe valdžios Didžiosios Britanijos ir Liberijos.

Šis susivažiavimas taip-gi nustatė sugyvenimą šeimynų gyvenančių ant rubežiaus tarpe Liberijos ir Sierra Leone.

GAISRAS.

Worcester, Mass. — Netikėtai prasidėjo gaisras Union Laundry kompanijos įstaigoje po No. 115 Union St. Žalos apskaitoma tarpe $8,000 ir $10,000. Liepsna prasidėjus mažame kambaryje ant trečių lubų apėmė greit visą namą. Dirbusios merginos visos spėjo išbėgti.

AM. RAUD. KRYŽIAUS PAŠIALPOS DARBAS FINLANDIJOJ TAPO PERTRAUKTAS.

Ryga, Latvija. — Pulkininkas Ryan sugryžo iš Paryžiaus ir pranešė, jog daugelis svarbių permainų įvyks po jo pasikalbėjimu su Dr. Livingston Farrand, Amerikos Raudonojo Kryžiaus Centralio Komiteto Pirmininku Washingtone, kuris dabar Paryžiuje ir Pulkininku Robert E. Olds, komisijonierius Europoje.

Pirma permaina tai likvidavimas viso darbo Finlandijoj prieš gegužės pirmą dieną. Amerikos Raudonojo Kryžiaus maisto sandėliai bus perduoti vietiniams komitetams. Yra užtektinai maisto tęst išdalinimo darbą per tris mėnesius.

Dar nenutarta kaip maitinti tris-dešimts du tūkstančiu pabėgėlių po tuo laiku.

Komisijonierius išvažiavo į Helsingfors, Finlandija, prižiūrėti likvidacijos darbą toj šalyje. Visas personalas Finlandijoj važiuos į Rygą. Medikališka pagelba pasiliks Rygoje tęst toliaus vaikų darbą, o kiti važiuos Paryžiun.

Dvinsk, Reschitza, Varva, Paide, ir Walk stotys pertrauks darbą gegužės pirmą dieną. Vienintėlis vaikų darbas pasiliks.

Vaikų gerovės medikališkas personalas atvažiuos iš Suv. Valstijų, drauge su keliomis Raudonojo Kryžiaus nursėms.

Šios komisijos generalinis pašalpos darbas, kuris buvo varomas per metus ir pusę jau užsibaigė. Dabar varys tik vaikų gerovės, ir viešos sveikatos darbą.

SIŲSKITE PINIGUS Į LIETUVĄ.

"DARBININKO" ADMINISTRACIJA nuo pirmos dienos balandžio siunčia pinigus į Lietuvą sulig dienos kurso. Tad, kurie norite, kad Jūsų giminės, tėvai arba broliai gautų siunčiamus pinigus greit ir tiek, kiek jiems priklauso, tai siųskite per "Darbininko" Administraciją.

Čekį arba "money order" išpirkite vardu

"DARBININKAS,"
366 Broadway,
Boston 27, Mass.

VISI! VISI!

NEPAPRASTĄ PIKNINKĄ!

Rengia

Tautos Fondo 11-tas Skyrius
South Boston, Mass.

BIRŽELIO 12 D., 1921

RUGBY PARK,
MATTAPAN, MASS.

Pradžia 1-mą valandą po pietų.

Šis išvažiavimas bus vienas iš puikiausių. Rengėjai yra gerai pasirengę priimti visus atsilankiusius kogeriausia. Bus gėrimų, šaltakošės (ice-cream) ir skaniausių užkandžių. Tad nei vienas nepraleiskite šios progos, bet atvažiuokite visi.

Taip-gi bus visokių žaidimų, kaip tai: BĖGIMAS, VIRVĖS TRAUKIMAS ir tt.

Visus maloniai kviečia atsilankyti—

Rengėjai.

KELRODIS: Važiuokite Eleveiteriu iki **Forest Hills.** Nuo ten paimkit **Mattapan-Milton** kara.

P. S. Jei lytų, tai ta pramoga įvyktų šv. Petro bažnytinėje salėje.

D. L. K. KEISTUČIO DR-JOS VALDYBOS ADRESAI, BOSTON, MASS.

PIRM. — Motiejus Verseckas,
41 Gates St., So. Boston, Mass.
VICE-PIRM. — Juozas Bizokas,
140 W. 6th St., So. Boston, Mass.
PROT. RAŠT. — Ant. Mociejunas,
450 E. 7th St., So. Boston, Mass.
FIN. RAŠT. — Juozas Kavaliauskas,
209 E. Cottage St., Dorchester.
KASIERIUS — Andriejus Zalieckas,
140 W. 6th St., So. Boston, Mass.
MARŠALKA — Antanas Gruodis,
159 Bowen St., So. Boston, Mass.
D. L. K. Keistučio dr-ja laiko mėnesinius susirinkimus kas pirmą nedėldienį kiekvieno mėnesio po No. 694 Washington St., Boston, Mass. 6-tą v. vakare. Ateidami drauge ir naujų narių su savim atsiveskit prie musų dr-jos prirašyti.

Posmertinės moka $200.00. Pašelpa nuo dienos susirgimo iki pasveikimo.

ŠV. JONO EV. BL. PAŠALPINĖS DR-STĖS VALDYBOS ADRESAI.

PIRM. — M. Žioba,
539 E. 7-th St., So. Boston, Mass.
VICE-PIRM. — P. Tuleikis,
180 Bowen St., So. Boston, Mass.
PROT. RAŠT. — K. Luinis,
47 Vale St., So. Boston, Mass.
FIN. RAŠT. — M. Karčiauskienė,
47 Vale St., So. Boston, Mass.
KASIERIUS A. Naudžiunas,
16 Winfield St., So. Boston, Mass.
MARŠALKA — Steponas Navickas.
Dr-ja laiko susirinkimus kas trečią nedėldienį 2-ą val. po pietų Bažnytinėj Svetainėj.

ŠV. KAZIMIERO R. K. DRAUGIJOS VALDYBOS ANTRAŠAI SO. BOSTON, MASS.

PIRM. — Jonas Pranaitis,
524 E. 6th St., So. Boston, Mass.
VICE-PIRM. — Vladas Paulauskas,
136 Bowen St., So. Boston, Mass.
PROT. RAŠT. — V. J. Jakštas,
63 Telegraph St., Boston 27, Mass.
FIN. RAŠT. — Juozas Julka,
Merycliff Academy
Arlington Heigths, Mass.
IžD. — Lionas Švagždis,
111 Bowen St., So. Boston, Mass.
IŽDO GLOBĖJAI — J. Grubinskas,
8 Jay St., So. Boston, Mass. ir
Antanas Kmitas,
224 5th St., So. Boston, Mass.
MARŠALKA — Povilas Laučka,
81 Story St., So. Boston, Mass.
Draugijos antrašas reikale:
366 Broadway, So. Boston, Mass.
Draugystės susirinkimai laikomi kas antrą nedėldienį mėnesio 1-ą val. po pietų Bažnytinėj salėj ant 5 gt., So. Boston, Mass.

SALDŽIAUSIOS ŠIRDIES V. JĖZAUS DR-JOS VALDYBOS ADRESAI SO. BOSTON, MASS.

PIRM. — Antanas Kmitas,
284 Fifth St., Boston 27, Mass.
VICE-PIRM. — Juozas Andriliolis,
301½ B'way, Boston 27, Mass.
PROT. RAŠT. — Vincas Vaikšnorius,
178 Bolton St., Boston 27, Mass.
FIN. RAŠT. — Pranas Sinkevičius,
182 Bowen St., Boston 27, Mass.
KASIERIUS — Jurgis Kanevičius,
174 Bolton St., Boston 27, Mass.
MARŠALKA — Pranas Lukoševičius,
405 E. 7-th St., Boston 27, Mass.
Susirinkimai laikomi kas pirmą nedėldienį kiekvieno mėnesio 3 val. po pietų šv. Petro Bažnytinėj salėj, So. Boston, Mass.

DIDELIS BALIUS!

Rengia
MOTERŲ "APŠVIETOS" DR—JA,
KETVERGE,
BIRŽELIO (June) 16, 1921
LIETUVIŲ SALĖJ,
E ir Silver Gat., So. Boston, Mass.
PRADŽIA 7:30 VAL. VAKARE.

Kviečiami visi atsilankyti, nes tai bus viena iš smagiausių pramogų.

ĮŽANGA PRIEINAMA.

Kviečia *Rengėjos.*

Skausmus ir gėlimus nutildo

PAIN-EXPELLER

Vaizbaženklis užreg. S. V. Pat. Ofise.

DRAUGAS REIKALE

KURSUI NUPUOLUS

Tai geriausia proga daug auksinų į Lietuvą nusiųsti. Greitume nusiuntimo pinigų nieks su manim negal lenktyniuoti; visiems pinigų siuntėjams pristatau kvitas su parašais priėmėjų pinigų.
Laivakorčių agentura į Liepoju, Hamburgą ir visur.
Pasai kelionei į Lietuvą.
Padarymas lietuviškų dokumentų.
Pinigus siųskite per pašto Money Order. Rašydami pridėkite 2 ct. stampą ir visados adresuokite:

P. Mikolainis,
53 Hudson Ave., Brooklyn, N. Y.

VARGONININKAS jaunas vaikinas ieško vietos prie R. Kat. parapijos. Pažįstu muziką ir galiu vesti bažnytinį chorą.

C. G. VAIČIUNAS,
51 Downs Ave., Binghamton, N. Y.

Nuga-Tone

Sugrąžina man sveikatą ir pajiegas, saka Ponas Matusevicis

Dalzell, Ill.

"Ištariu savą neaprubežiotą padėkavojimą už jusu vaistus, Nuga-Tone, kurios duoda tvirtumą visam kunui. Jos duoda naują gyvybę. Buvau labai nusilpnėjas ir išdaviau daug pinigų už visokius vaistus bet nieks ne gelbėjo. Kaip tik pradiejau imti Nuga-Tone, atgavau savą sveikatą ir pajiegas. Jie numetė man lasdą ir davi energiją ir tvirtumą. Galiu dabar atlikti trys sykius daugiaus darbą negut pirmiaus ir nė jaučiu pavargimo ir par tai galiu pasakyti, jog Nuga-Tone yra geriausis vaistas ir geriausis atgaivitois sveikatos. Lenkiu savą galvą prieš tuos, kuris sutaisė tuos vaistus ir kožnam patatiu Nuga-Tone."

PETRAS MATUSEVICIS.

Nuga-Tone priduoda didesnį veikluma ir tvirtuma visiems gyvybės pajiegoms, yra stebuklingas vaistas dėl silpnu, nervuotu, sunaikintu vyrų ir moterių. Duoda naują gyvybę jaknoms ir žarnoms, atgaivin inkstus, išmeta nuodingas atmatas, prašalin gazus ir išputimus, neprimną kvapą ir išvala liežuvio apvilkimus. Duoda puikų apetitą, gierą gruomulavimą, nuolatinius nervus ir tvirtą, pastiprinantį miegą.

Kožna bonkutė Nuga-Tone talpin pilną vieną mėnesį gydymą, o preke yra $1.00. Gaukite bonkutė šiandien pas savą aptiekoriaus, imkite per 20 dienų ir jeigu ine busite visai užganedinti, aptiekorius sugrąžis jums jusu pinigus. Jeigu negalite gauti pas aptiekoriaus, siuskite mums $1.00 o gausite pilnai mėnesį gvarantuotą gydymą, apmokietą pačta. NATIONAL LABORATORY.

NATIONAL LABARATORY,
L—703 1018 Wabash Ave., Chicago, Ill.

DEL GERESNIŲ
☞ PASEKMIŲ ☜
Tarpe Amerikonų
GARSINKITĖS
INQUIRER
OFISAS
4 GATES STREET
Tel. S. B. 720.

PINIGAI IR LAIVAKORTĖS

Siunčiame pinigus Lietuvon žemesniu dienos kursu negu kitos įstaigos. Parduodam laivakortes ant visų linijų ir didžiųjų laivų. Padarome pasportus važiuojant Lietuvon. Patinkame keleivius ant visų New Yorko stočių. Partraukiame giminės ir šeimynas iš Lietuvos. Rašykite klausdami dieninio Lietuvos auksino kurso ir surašo išplaukiančių laivų. Atsakymui pridėkite 2c. stampę.

AMBRAZIEJUS IR DANIELIUS,
168 Grand Street, Brooklyn, N. Y.

U.S.MAIL STEAMSHIP COMPANY, INC

Generališki agentai del CENTRALĖS ir RYTINĖS EUROPOS
North German Lloyd Bremen
Iš **NEW YORK** tiesiai į **BREMEN—DANZIG**
Laivai plaukia į LIEPOJŲ per Danzig'ą. Tiesus persimainymas nuo laivo ant laivo.
PRINCES MATOIKA ....Birželio 11, Liepos 23 ir Rugs. 7
POTOMAC (buv. ANTIGONE) išplaukia Birž. 15, Liep. 28 ir Rugs. 14
HUDSON ....Liepos 13, Rugpj. 30 ir Spalio 15
Iš **NEW YORKO** tiesiai į **CHERBOURG—BREMEN**
AMERICA išplaukia ....Birželio 22, Liepos 23 ir Rugpjučio 24.
GEORGE WASHINGTON ....Liepos 30, Rugpj. 27 ir Rugs. 24.
Atsišaukit į 99 State St., Boston, Mass. arba pas vietos agentus.

Į LIETUVĄ IR IŠ LIETUVOS.

LAIVAKORTES galima gaut pagal prekes kompanijų ir ant geriausių laivų visų linijų pas seniausią LIETUVIŠKĄ agentą — *G. KUNAŠAUSKĄ.*

PASPORTUS išreikalauju visiems keliaujantiems į LIETUVĄ.
Atvažiuojančius iš kitų miestų patinku ant stoties.
Persiuntimas PINIGŲ Į LIETUVĄ pagal dieninį kursą.
ATYDA. Mainymas pinigų ne priverstinas, bet išmainau, jeigu kas klausia.
Kreipkitės ypatiškai arba per laišką pas

G. KUNASHEVSKY
179 E. 3-RD STREET, NEW YORK, N. Y.

DYKAS PASIULYMAS SERGANTIEMS VYRAMS IR MOTERIMS TIK PER ATEINANČIAS 7 DIENAS

PATARIMAS IR EGZAMINACIJA DUODAMA DYKAI.

ATEIKITE ŠIANDIENA

Aš noriu kad kiekvienas sergantis vyras arba moteris ateitų į mano ofisą šią savaitę, nepaisant kokią ligą turite, ir leiskite man padaryti egzaminaciją jusų ligos, DYKAI. Aš pagelbėjau daug sergančių žmonių kurie ėjo prie manęs per praėjusius metus, kurie bandė visokius gydymo budus ir visokius daktarus be pasekmių. Ką aš padariau kitiems, aš galiu padaryti ir jums, jei aš jus negalėsiu pagelbėti, aš jums pasakysiu ant syk. Kiekviena gauna specialę atydą. Per šią savaitę aš už savo darbą parokuosiu tik mažį mokestį idant kiekvienas turėtų progą gauti gerą gydymą nebrangiai.

Ofiso val. 9 ryte iki 8 vak.
Nedėlioms: 10 ryte iki 2 p. p.

Dr. MORONEY 220 TREMONT ST., BOSTON, MASS.

Priešais Majestic Teatrą

Reikalavimai

Reikalavimų kainos 2c. už žodį už kiekvieną sykį.

Reikalingas VARGONININKAS. Gera vieta, darbščiam vyrui, kuris supranta muziką. Turi turėti paliūdymus.

Kun. J. V. Miliauskas,
837 D. Diamond Ave., Hazleton, Pa.

VISOKI VARINIAI PRIETAISAI

Variniai puodai, hydrometrai ir puodynės visokių formų vario. Užsakymus greitai prisiunčiame. Kam reikalinga rašykite šiuo antrašu:
SKLAR IR LEHRMAN CO.,
36 Portland St., Boston, Mass.

NAMAI SOMERVILLE'J

Namai turi šešius kambarius su maudynia, gasu ir sklepiniu pečiu. Didelis plotas žemės del daržo. Namai prie mokyklos ir gatvekarių. Prekė $4000; $1000 įnešt.
M. GARRISON, Room 6,
631 Massachusetts Ave.,
Cambridge, Mass.
Telefonuok: Cambridge 8023.

REIKALAUJU NAMŲ SARGO

kuris gali namus prižiurėti ir rendas turi iškolektuoti ant 45 W. 3-rd St. Taip-gi parduodu namus, lengva mokestis, taip mokama kaip rendas. Namai yra ant 105 W. Broadway, 14-15-18-20 Rogers St., So. Boston, Mass. Atsišaukite šiuo antrašu:
E. E. Carpenter,
105 Broadway, So. Boston, Mass.

DETROIT, MICH.

Tėmykite lietuviai fotografai, tamstoms yra geriausi proga. Parsiduoda Paveikslų Studija ir Namas. Randasi ant kampo Cardoni ir Westminster Ave., Detroit, Mich. prie pat Lietuvių Šv. Jurgio bažnyčios. Biznis išdirbtas per 5 ir pusę metų. Savininkas turi išvažiuoti į Lietuvą. Lotas yra 30x100. Namas medinis. Cementas po visu sklepu. Furnisas, kuris apšildo visą namą ir skalbyklą, sklepe. Štoras, laukiamas kambarys, susitaisymo kambarys, toiletas, didelė galerija, dirbamas kambaris ir tamsus kambaris. Ant antrų lubų šešių kambarių "flatas" ir vanos, gazas, elektra, viskas ištaisyta pagal vėliausios mados. Lotas, del dviejų automobilių garadžius, cementinis blokas, vanduo ir elektraviduj. "Jarde" prisodinta medelių. Viskas išrodo gražiausiai. Geriausia vieta butų del lietuvio fotografo, kuris darbą gerai supranta. Tokių progų retai pasitaiko. Kaina už namą $18,000 (aštuoniolika tukstančių dolerių). Kuris mokėtų už namą cash, tam visus įrankius del paveikslų darymo parduosime už žemą kainą. Tai-gi, jei tokia vieta kam butų reikalinga, malonėkite atsilieptį kogreičiausiai, nes tas pasiulymas nebus ilgai, tiktai 10 dienų. Kreipkitės šiuo antrašu:

F. A. DRUKTEINIS
PHOTO STUDIO
9501 Cardoni Ave., Detroit, Mich.

Pajieškojimai

Pajieškojimų kainos LDS. nariams ir "Darbininko" skaitytojams 1 sykį į metus už dyką, už 3 sykius $1.00. Prieteliams už 3 sykius $1.50.

Pajieškau savo sunaus Jono Fataruno, 28 met amžiaus. Girdėjau apie 8 metai atgal gyveno Lawrence, Mass. Jeigu kas žino kur jis randasi, arba pats atsišaukit ant šio antrašo:
JOHANNA FATARUNAS,
6 Forest Ave., Hudson, Mass.

Pajieškau savo draugų: Jono Pociaus ir Jono Taučiaus. Paeina iš Kauno rėd., Mažeikių apskr., Sedos val., Vaičaičių kaimo. Girdėjau Jonas Taučius gyvena Montello, Mass., o Jonas Pocius nežinau kur. Kas žinote apie juos malonėkit pranešti ant šio antrašo:
MARTINAS STAPINSKAS,
216 First St., Elizabeth, N. J.

Pajieškau Andriejaus Poškaus. Seniau gyveno Rockford, Ill. Kas žino kur jis dabar randasi, malonėkit man pranešti ant šio antrašo:
JOSEPH BUTKUS,
101 Rouber St., Rochester, N. Y.

Pajieškau savo vyro Jono Reimaro, penki metai kaip nežinau kur jis yra. Trys metai atgal, girdėjau, gyveno Passaic, N. J. Kas apie jį žino, meldžiu pranešti šiuo adresu:
KATRINA REIMARIENĖ,
258 Oak St., Passaic, N. J.

AŠ ANTANAS ARKAUSKAS iš Suvalkų rėdybos, Marijampolės apskričio, Veiverių kaimo, ieškau savo sesers Magdės VIŠNIAUSKIENĖS su jos vyru Pranu Višniausku gyv. Amerikoje, So. Boston, Mass. Prašau atsiliepti šiuo antrašu: LITHUANIA, Štabas 4aš pėstininkų divizijos, raštininkui Antanui Arkauskui, arba Kaunas, Šančiai, Berg gt. No. 1.

Tel. So. Boston 2486
DR. J. G. LANDŽIUS
(SEYMOUR)
LIETUVIS
GYDYTOJAS IR CHIRURGAS
Gydo aštrias ir chroniškas ligas vyrų, moterų ir vaikų. Egzaminuoja kraują, spjaudalus, šlapumą ir tt. savo laboratorijoj. Suteikia patarimus laiškais kitur gyvenantiems. Adresas:
506 BROADWAY,
SOUTH BOSTON, MASS.
Kampas G St. ir Broadway

16 METŲ SOUTH BOSTONE
DR. H. S. STONE
AKIŲ SPECIALISTAS
399A W. BROADWAY
VALANDOS: Nuo 9 r, iki 7 v. vak.

DR. PAUL J. JAKMAUH
(Jakimavičius)
509 EAST BROADWAY
TELEPHONE 502.

Tel. So. Boston 270
DR. JOHN MacDONNELL, M. D.
Galima susikalbėti ir lietuviškai.
OFFISO VALANDOS:
Rytais ik 9 val.
Po pietų 1 iki 3 val.
Vakarais nuo 6 iki 9
536 Broadway, S. Boston

Telefonas
DR. T. M. GAFFNEY
DANTISTAS
414 Broadway, S. Boston
(Viršuj Liet. Prek. B-vės ofiso)
GALIMA SUSIKALBĖT LIETUVIŠKAI

REGISTRUOTAS NOTARAS
LIETUVOS ATSTOVYBĖJ
F. J. KALINAUSKAS
ADVOKATAS
414 BROADWAY, S. BOSTON, MASS.
Tel. S. B. 441.
Gyvenimo vieta:
15 ANNAPOLIS ST., DORCHESTER.
Columbia 9159-J.

Phone—Kensington 5316
Po pietų tiktai pagal sutartį.
2538 E. ALLEGHENY AVE.
PHILADELPHIA, PA.
DR. E. G. KLIMAS
Lietuvis Gydytojas.
PRIĖMIMO VALANDOS:
9-10 val. ryte ir 6-8 val. vakare.

DR. F. MATULAITIS
GYDO VISOKIAS LIGAS
PRISKIRIA AKINIUS.
Valandos: 1—3 ir 7—8 P. M.
17 Millbury Street,
WORCESTER, MASS.

Tel. So. Boston 823.
LIETUVYS DANTISTAS
DR. M. V. CASPER
(Kasparavičius)
Laikinai perkėlė ofisą po No. 425 BROADWAY, So. BOSTON, MASS.
Ofiso Valandos:
Nuo 10 iki 12:30 ryte ir
" 1:30—6 ir 6:30—9 P. M.

PRMOS KLESOS
DANTISTAS
DR. W. T. REILLY
Dantys ištraukiami ir pripildomi visai be skausmo, su geriausiais prietaisais, su naujų išradimu.
469 BROADWAY,
SOUTH BOSTON, MASS.
(Prie Dorchester St.)
VALANDOS: Nuo 9 v. r. iki 8 v. v.
NEDĖLIOM: Nuo 10 v. r. iki 4 v. v.

Dickinson 3995 M.
Dr. Ignotas Stankus
1210 S. Broad St., Philadelphia, Pa.
Lietuvis Daktaras ir Chirurgas.
Valandos: Nuo 9 iki 11 A. M.
" 1 " 3 P. M.
" 7 " 8 P. M.
Nedeliomis " 10 " 3 P. M.

DYKAI KATALOGAS
Jeigu norite sutaupyti $3.00 ant poros averykų, tai parsitraukite musų katalogą.
The Waterbury Mail Order Corporation,
563 S. Wilson Street,
Waterbury, Conn.