"Published and distributed under permit (No. 534) authorized by the Act of October 6, 1917, on file at the Post Office of Boston, Mass. By order of the President, A. S. Burleson, Postmaster General."

Krikščionys darbininkai vienykitės! Spieskitės į vienintelę darbo žmonių organizaciją Amerikoje — Lietuvių Darbininkų Sąjungą.

Organas Amerikos Lietuvių R. K. Švento Juozapo Darbininkų Sąjungos.

"DARBININKAS"
EINA
UTARNINKAIS, KETVERGAIS IR SUBATOMIS.
Metams $4.00
Užrubežy metams 5.00
Bostone ir apylinkėj metams 5.00
"DARBININKAS"
366 BROADWAY, BOSTON 27, MASS.
Tel. South Boston 620.

VOL. VI, No. 115 (695). KETVERGAS, SPALIO 6 D., 1921. Kaina 4 centai.

LONDONO BEDARBIAI SUJUDO

DARBININKŲ REIKALAI.

DIDŽIAUSIA BEDARBIŲ DEMONSTRACIJA.

London, spalio 4. — Bedarbiai surengė tokią demonstraciją, kokios nėra buvę Londono istorijoj. Dalyvavo 10.000 žmonių — vyrų, moterų, vaikų. Daugelis moterų nešėsi kūdikius. Nuo Temzos upės pakrantės norėjo maršuoti į Trafolgar skvėrą. Bet kelias buvo pastotas. Tuomet minios pasuko į Hyde Parką, kur buvo prakalbos pasakytos.

Londono apskričio Taryboj vienas svarbiųjų darbininkų vadų Harry Gosling pasakė: "Darbininkų vadai jau vos išlaiko kontrolę ant bedarbių. Jei nedarbo klausimas nebus tuoj išrištas, tai maištas neišvengtinas netik Londone, o ir visoje šalyje."

Po prakalbų Hyde Parke darbininkai išnaujo norėjo maršuoti į Trafalgaro skvėrą. Bet raiti policistai pastojo kelią. Į tą skvėrą leidžiama tik šventadieniais, kuomet trafikas netrukdomas. Minia svaidė į policiją butelius ir kelis policistus sužeidė.

Demonstracijoj dalyvavo apie 10.000 bedarbių.

KIEK YRA ORGANIZUOTŲ DARBININKŲ.

Geneva. — Tautų Lygos Darbo skyrius skelbia, kad organizuotų darbininkų skaičius smarkiai kįla. 1913 m. organizuotų darbininkų pasaulyje buvo 16.152.000, o 1920 m. jų buvo 48.029.000. Anglijoj per tą laikotarpį pakilo 4.173.000 iki 8.024.000, Italijoj nuo 972.000 iki 3.100.000, pietų Afrikoj nuo 5.000 iki 60.000, Vokietijoj nuo 4.513.000 iki 13.000.000, Šveicarijoj nuo 95.000 iki 292.000.

TEBESTREIKUOJA.

Pittsburg, Kansas.—Kansas valstijos angliakasiai, sustreikavę dienoj, kurioj jų vadai Howat ir Dorchy tapo įkalinti, negrįžta darban.

BŪDAVOS TVENKINĮ.

Lawrence, Mass. — Arlington Mills pradėjo statyti didžiulį tvenkinį ant upės ties Salem, N. H. Tvenkinys bus 55 pėdų augščio ir 600 pėdų ilgio.

PAPASAKOS APIE RIAUŠES.

Washington. — Senato darbo komisija, tyrinėjusi W. Virginijoj nesenai buvusias angliakasių riaušes, sugrįžo su raportu sostinėn. Nuo ateinančio panedėlio senatas pradės klausyti to raporto.

VISUS RAGINA DEMONSTRUOTI.

Washington. — Amerikos Darbo Federacijos prez. Samuel Gompers pasiuntė didžiųjų valstybių darbininkų organizacijoms atsišaukimus, ragindamas rengti demonstracijas lapkr. 11 d., kuomet prasidės nusiginklavimo konferencija. Atsišaukė į šių valstybių darbininkus: Anglijos, Italijos, Francijos ir Japonijos. Ragina tomis demonstracijomis išreikšti nusiginklavimui pritarimą.

PREZIDENTO ATSIŠAUKIMAS.

Washington. — Suv. Valstijų prez. Harding atsišaukė į valstijų gubernatorius ir miestų majorus vykinti plenus nedarbo konferencijos išdirbtus. Sako, kad kiekviena valstija, kiekvienas miestas turi rūpintis savo bedarbiams suteikti darbo.

SUSTREIKAVO PATARNAUTOJAI.

Berlin. — Hotelių ir restoranų patarnautojai sustreikavo reikalaudami algų pakėlimo ir kyšelių panaikinimo. Kolkas tepasidavė Adlon hotelis, nes jame yra alijantų misijos ir turtingi svečiai iš Amerikos. Savininkas patarnautojų unijon įmokėjęs 100.000 markių ir gavo darbininkus.

ATSIMETA NUO UNIJOS.

New York. — Hobekeno ir Chelsea prieplaukų laivų liuodotojai išėjo streikan prieš unijos valdybos norą. Sustreikavusieji savo susirinkime nubalsavo atsimesti nuo unijos. Tokių skaičius siekia arti 5.000.

VALIO DANIJA.

Washington. — Danija pripažino Lietuvą de jure.

Liet. Inf. Biuras.

DRAUGAI DARBININKAI.

Gyvename sujudimo laike. Ant kiekvieno žingsnio mes sutinkame priešų, kurie nori mus amžinai pavergti. Ar mes turime užtektinai pajėgų atsilaikyti? Ar mes esame užtektinai stiprūs, kad pergalėti savo priešus?

Ant pirmo paklausimo mes galime drąsiai atsakyti, kad pas mus pajėgų yra. Bet ant antrojo paklausimo turime prisipažinti, kad mes esame per silpni pergalėti galingą priešą — *kapitalistus.*

Jie yra taip gerai susiorganizavę, kad mes nors ir skaitlingi esame, vienok, prieš juos nepajėgiame atsilaikyti.

Šiandiena kapitalistams tikras rojus. Su darbininkais daro tą kas jiems patinka.

Apie šeši milijonai darbininkų bedarbiauja. Daugelis iš jų gyvena po Dievo stogu, neturėdami kitos pastogės. Nusilpę taip, kad vos ant kojų bepastovi. O kiek mirė iš badoʔ Bet, ar nors kas rimtai darbininkų reikalais susirūpino? Ne, niekas. Tiesa, pradėjus darbininkus "pardavinėti," vietų valdžia ir net Washingtonas sudarė komitetus ištirti darbininkų padėjimą, bet šelpti gal dar niekas nė nemano. O pašalpa reikalinga.

Tad čia ir kįla klausimas, delko mes darbininkai esame tokie silpnučiai? Delko mes patįs negalime aprūpinti savo reikalų?

Atsakymas trumpas ir aiškus.

Mes negalime apginti savo teisių ir aprūpinti savę delto, kad esame pasisklaidę, neorganizuoti. Mes neturime žmonių, kas gintų mūsų reikalus Washingtone ir net vietų valdžiose. Mes turime pasitenkinti tuo ką gauname iš kitų.

Ar ilgai taip snausime? Ar ne laikas keltis iš snaudulio?

Meskime nerangumą ir stokime į darbą. Sujungkime savo pajėgas, o pamatysime, kad priešas, kuris šiandiena mus laiko ekonominėje vergijoje yra silpnutis atsilaikyti prieš mus.

Kapitalistai, jeigu šiandiena būtų neorganizuoti, aišku, kad negalėtų su darbininkais elgtis kaip jiems patinka. Dabar, uždaro dirbtuvę vienas, uždaro ir kitas; numušė algas vienas, numuša ir kitas.

O tarpe darbininkų kaip yra? Vieni išeina ant streiko, o kiti eina streiklaužiauti. Jokio susiklausimo arba sutarimo tarpe darbininkų nėra. Delto nėra sutarimo, kad ne visi supranta reikalingumą organizacijų, kurios rūpinasi darbininkų reikalais ir labai maža dalis priklauso prie jų.

Per šiuos du mėnesiu, spalio ir lapkričio Lietuvių Darbininkų Sąjunga skelbia naujų narių vajų. Sulig VI Seimo nutarimo priims naujus narius už numažintą įstojimą už 50c.

Čia kiekvienas LDS. narys, be skirtumo amžiaus ir lyties, turi pasidarbuoti ir prirašyti po keletą naujų narių prie LDS.

LDS. Centras išleido agitatyviškų lapelių, kurie jau siuntinėjami kuopų raštininkams. Tie lapeliai palengvins išaiškinti L. D. S. tikslą ir veikimą ir kokią naudą nariai turi prigulėdami prie jos.

LDS. kuopų raštininkai gavę tuos lapelius, turi tuojaus išdalinti nariams ir darbą pradėti visu smarkumu.

Kadangi prenumeratos kaina nuo naujų metų bus pakelta, tai bus daug lengviau prenumeratorį prikalbinti prisirašyti prie LDS.

Prenumeratoriai, kurie užsimokėję už kokį laiką, nemoka mėnesinių iki išsibaigs jų prenumerata. Prisirašydami vien tik užsimoka įstojimą 50 centų.

Tad per šiuos du mėnesiu turime padvigubinti LDS. narių skaičių. Tą lengvai atsieksime, jeigu tik visi dirbsime.

Mobilizuokimės įvairiais būdais kas kaip išmano geriausia, kad tik išauginus mūsų brangią organizaciją LDS.

A. F. Kneižys,
LDS. Centro Sekretorius.

AMERIKOS SKOLA.

KIEK YRA SKOLOS.

Washington. — Amerikos valdžios skola dabar yra $23.924.108.000. Bet ji yra sumažėjus, nes rugpj. 31, 1919 ta skola buvo $26.596.701.000.

PREKYBA SU RUSIJA NESISEKA.

VOKIETIJAI NEPAVYKO.

Berlin. — Vokietijos pastarųjų laikų bandymas susiartinti su Rusija nepavyko. Negali užmegsti tokių ryšių, kad galėtų prasidėti plati pirklyba.

RUSIJA IŠEIKVOJO AUKSĄ.

Ryga. — Įvairių valstybių pirklybiniai agentai tėmija Rusiją ir laukia, kaip bus galima pradėti pirklybą. Kai Rusijos valdžia atšaukė pirklybos monopoliją, tai išrodė, kad pirklyba pakils. Bet kol kas tai nekįla. Valdžios atšaukimas prekybos monopolijos rokuojama, kad Rusija neteko savo aukso. Sovietų valdžia buvo pagrobusi 200.000.000 rublių aukso. Jo dalį prakišo beprekiaudama, o kitą dalį išleido propagandai. Tokiu būdu aukso netekus valdžia atsižadėjo prekybos monopolijos. Bet kuomet kraštas suiręs, tai ir privatinė iniciatyva ne kiek tegali.

PAPILDĖ RAPORTĄ.

New York.—Inter Church Movement paskelbė papildymą raporto išleisto 1919 m. apie plieno darbininkų padėtį. Papildyme sakoma, kad vietos valdžia ir policija persekiojo žodžio laisvę, streikininkai lazdomis buvo mušami, namai buvo kratomi ir žmonės be reikalo buvo terorizuojami.

NEGALI NAUDOTI LAIVŲ.

Washington. — Shipping Board iš 1.464 plieninių laivų tegali naudoti 240. Tie laivai buvo pastatyti karo metu. Dabar nėra progos jų naudoti.

PATI NUŽUDĖ VYRĄ.

Yonkers, N. Y. — Albert S. Tomlinson rastas negyvas su suskaldyta galva. Prieš tris dienas jo žmona buvo paleista iš beprotnamio. Nukautojo giminaitė sako, kad toji moteris elgusis keistai ir ji esanti kaltininkė vyro mirties. Ji suimta.

KLAIDOS ATITAISYMAS.

T. F. Sek. atskaitoje išmokėjimuose politiškajai akcijai yra apleista L. atst. Čarneckiui, Liet. Laisvės Reikalams $2,605.00.

SMERKIA SERBUS.

SERBAI PRIEŠ ALBANIJĄ.

Rymas. — Italijos laikraščiai riksmingai rašo apie tai, kaip Serbija koncentruoja savo jėgas Albanijos pakraščiais. Tos serbų jėgos užiminėja strategiškas pozicijas. Italija uoliai užsistoja už Albaniją.

VENGRIJOS KARIUOMENĖ FRONTE.

Vienna. — Oficialiame Austrijos raporte skelbiama, kad Vengrija turinti 200.000 kareivių, o 40.000 kareivių turinti Austrijos fronte.

REIKALAUJA DAUG PINIGŲ.

Washington. — Geležinkelių kompanijos inteikė prez. Hardingui bilą už naudojimąsi geležinkeliais karo metu. Reikalauja $1.087.000.000.

GERB. KLEBONAMS.

"Darbininko" spaustuvė turi pagaminus labai praktiškų UŽDŪSINĖMS lapelių ir konvertėlių. Gerb. klebonams parduodame šiaip:

100	lapelių	ir	konvertų	$ 2.50
200	"	"	"	3.25
300	"	"	"	4.00
500	"	"	"	5.00
1000	"	"	"	8.75
2000	"	"	"	15.00
3000	"	"	"	20.00

Kiekvieną mums pavestą užsakymą išpildysime greit ir gerai.

"DARBININKAS"
366 West Broadway,
Boston 27, Mass.

ŠVEICARAI SUNKINASI BRANGUMU.

KO ATSIEKĖ PABRANGINIMU.

Bernas.—Šveicarijos valdžia pabrangino pašto patarnavimą. Tai ineigos per tai žymiai sumažėjo. Per rugpjūčio mėnesį įplaukė už krasaženklius 500.000 frankų mažiau, negu per rugpjūtį 1920 m. Aprokuojama, kad 1922 m. paštas deficito turės 13.000.000 frankų. Be to pabrangimas pašto patarnavimo reiškė ir jo pablogėjimą. Visuomenė delto sunerimavo ir šaukiama, kad vertelgos ir pramonininkai spaudžiami mažinti kainas, o valdžia kainas kelia. Biednesnieji žmonės nei neįstengia naudotis paštu.

Žmonės sunkinasi ir mokesčiais. Šveicarijoj žmogus turįs įplaukų arba uždirbąs 10.000 frankų per metus turi mokėti valdžiai 1.000 frankų.

KATĖS DVESIA NUO INFLUENZOS.

Bernas. — Viename Šveicarijos kantone pradėjo gaišti katės. Veterinarai susekė, jog jos yra užsikrėtusios influenza.

ISPANAMS SEKASI.

Melila, Morokas. — Ispanai padarė ofensyvą 10 kilometrų ilgio frontu. Maurai neatsilaikė ir apie 1.000 jų krito mūšio lauke. Susirėmimas tęsėsi 15 valandų.

NAUJAS LEIDINYS

KURIŲ BUS VIRŠUS?

TURINYS:

1. Dvi pasaulėžvalgi.
2. Intaka į darbininkus.
3. Gal vienyti?
4. Socialistų krizis.
5. Krikščionių krizis ir ateitis.

Parašė UOSIS.

KAINA 20 CENTŲ.

Leidžiama aprubežiuotas skaičius ir todel raginame LDS. kuopas, agentus ir pavienius asmenis išanksto užsisakyti.

LDS. kuopoms imant nemažiau 100 egz. duosime 50 nuoš. Siųskite užsakymus dabar. Su užsakymu ir pinigus.

"DARBININKAS,"
366 Broadway, Boston 27, Mass.

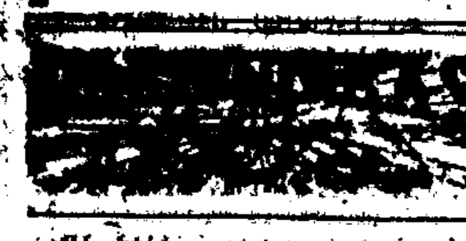

Eina iš South Boston'o utarninkais, ketvergais ir subatomis. Leidžia Am. Lietuvių Rymo Katalikų Šv. Juozapo Darbininkų Sąjunga.

"DARBININKAS"
(THE WORKER)
THE LITHUANIAN TRI-WEEKLY PAPER.

Published every Tuesday, Thursday, and Saturday by ST. JOSEPH'S LITHUANIAN R. C. ASSOCIATION OF LABOR.

Subscription Rates:
Yearly $4.00
Boston and suburbs $5.00
Foreign countries yearly $5.00

"Entered as second-class matter Sept. 12, 1915 at the post office at Boston, Mass., under the Act of March 3, 1879."

"Acceptance for mailing at special rate of postage provided for in Section 1103, Act of Oct. 3, 1917, authorized on July 12, 1918."

Viso pasaulio darbininkai vienykitės Kristuje, po Bažnyčios vėliava, visuomenei gelbėti.

BEDARBIAI IR JŲ ŠELPIMAS.

Nesenai Anglijos kolonijų ministeris Churchill paskelbė, kad nuo armisticijos dienos, lapkr. 11, 1918, bedarbiams sušelpti valdžia išleido daugiau kaip pusę bilijono dolerių.

Mokėti bedarbiams iš valstybės iždo yra nekoks būdas kovoti su nedarbu. Kas-gi galų gale sumoka pinigus valstybės iždan? Ar ne darbininkai? Aišku, kad dirbantieji turi užlaikyti nedirbančiuosius. Todel, jei visiems darbo nėra, tai verčiau sumažinti visų darbo valandas ir visiems duoti progą dirbti ne pilną laiką ir nors sau pragyvenimą pelnyti.

Pašelpa pažemina darbininką. Kiekvienas doras darbininkas pagatavas dirbti ir pelnyti sau ir savo šeimynai pragyvenimą. Doras darbininkas nesižvalgo, kad darbo išvengti ir gauti pragyvenimui šiokią tokią paramą, bi tik šiaip taip pragyventi, bi tik dykinėti yra bomo idealas ir noras. Doras darbininkas reikalauja progos pelnyti pragyvenimą savo darbu.

Valdžia vietoj skirti pašelpą bedarbiams iš valstybės iždo, dirbančių darbininkų pripildyto, privalo užvesti kokius viešus darbus ir tuomi duoti progą bedarbiams užsidirbti.

Pašelpa netik pažemina darbininką, bet ir gadina jį, pratina dykinėti, iš kito tykoti, slopina iniciatyvą, ūpą.

Kai del Anglijos nedarbo, tai keista — ten yra galinga darbininkų politiška partija ir ji nieko gero nesumano nedarbui prašalinti.

GRĮŽTANTIEMS Į LIETUVĄ.

Šiuo norime grįžtantiems į Lietuvą nurodyti svarbą išsiimti metrikus. Grįžta į Lietuvą tokie, kurie yra Amerike vedę. Tai tokie privalo išsiimti šliūbinius metrikus. Toliau vyksta Lietuvon šeimynos su vaikais. Tai būtinai reikia išsiimti Amerike gimusių vaikų metrikus. Tie dokumentai reikalingi ne kelionėj, bet sugrįžus Lietuvon. Lietuvoj žino, kad čia yra lietuvių be šliūbo gyvenančių, nekrikštijančių vaikų. Žino, kad yra nezaležninkų. Todel prisėjus ten atlikti bažnytinį reikalą, reikalaujama iš amerikiečių tam tikrų dokumentų. Štai kas atsitinka. Vienas Providence'o lietuvis išleido savo moterį (jau neščią) į Lietuvą. Kuomet Lietuvoj jos pakrikštyto vaiko reikėjo daryti metriką, tai kilo klausimas, kas jo tėvas. O jis Amerike. Dokumento nėra. Tokiuose atsitikimuose žodžio neužtenka, reikalingas tikras dokumentas. Ji rašo vyrui, prašydama atsiųsti šliūbinius metrikus. O jiedu ėmė "šliūbą" pas nezaležninką Mickų, kuomet tasai Providence mulkino žmones. Kur dabar tas nabagas žmogelis suras tą pabaldą ir kaip jis suradęs gautų iš jo reikalingą dokumentą, o vėl kas tokį dokumentą Lietuvoj pripažįs.

Matote, kaip prireikia šliūbinių metrikų. Matote, kokių bėdų turi žmoneliai nezaležninkų bambizų suklaidinti. Panašion bėdon tokie ir Amerike gali įpulti. Juk ir čia kartais prisieina reikalas parodyti šliūbinius metrikus. O atlikusieji tą reikalą pas nezaležninkų bambizus, kaip jie nuo jų gali gauti. Tokiu būdu šios šalies valdžia gali prikibti prie tokių porų, nes be šliūbo gyventi nevalia ir laisvoje Amerikoje.

Nezaležninkų suklaidintieji žmoneliai turi atsipeikėti ir pataisyti savo klaidas kol dar bėda nesmaugia.

KREDITAS TURĖS BŪT PRIPAŽINTAS.

"Dirvos" numeryje 39 besanti šitokia pastabukė:

> "Į Paskolos darbą nekvietė progresivės visuomenės organizacijų. Tik **'papikino'** kaikurinos veikėjus kad riksmo nekeltų ir kad atrodytų būk visas darbas nepartijiniu pamatu pamatu statomas. Tam klerikalų tikslui kogrežiausia patarnauja Klimas su Griniu iš Philadelphijos, Bagočius su Ivaškevičium iš Bostono, Tareila iš Waterburio. Vadinasi, ir tautininkai dirba drauge, bet kreditas, jei jo bus, ne jiems teks. Kaip reiks suvesti moralės viso darbo sąskaitos, jiems bus pasakyta: **'Mes dirbome, ne jūs.'** "

Reiškia progresivės visuomenės organizacijos ir tautininkų veikėjai bijo, kad paskolos sukėlimo kreditą nepasisavintų katalikai, arba anot progresivių klerikalai. Pritariame progresivių balsui. Tautininkams ir progresiviams prideramas, užpelnytas kreditas pilnai turės būt atiduotas. Atstovybė turės tuo pasirūpinti paskolai pasibaigus. Tegu tada Atstovybė paskelbia kiek kurie bonų išpirko. Kiek klerikalai ir kiek tautininkai. Išrodo, kad čia darbas galės būti painus ar net negalimas. Bet taip tik išrodo. Kad aiškiai pamatyti nuopelnus bonų išpirkime klerikalų ir tautininkų, tai gana pažvelgti į tai kiek srovių lyderiai bonų išpirko ir kiek išpirko srovinės organizacijos. Tegu bus pagarsinta už kiek bonų pirko Klimai, Griniai, Bagočiai, Ivaškevičiai ir kiek pirko klerikalų vadai. Paskui už kiek pirko tautininkų Susivienijimas ir jo kuopos ir už kiek bonų pirko katalikų Susivienijimas ir jo kuopos. Kelios Sandaros, L. Piliečių Sąjungos kuopos turi po boną ir kelios LDS. ir L. Vyčių kuopos turi po boną.

Del pilnumo tegu būna paskelbta abiejų paskolų rezultatai. Tegu pamato visuomenė už kiek bonų pirko Vileišis, Žadeikis, Žilius, Vinikas, Čarneckis, Mastauskas, Bielskis.

Pagalios neužmirškime bendrovių.

Kai panašią atskaitą Atstovybė išduos, tai pamatysime, kurie kokio kredito užsipelnome. Reikalaukime tokios atskaitos.

KAS GIRDĖTI LIETUVIŲ KOLONIJOSE.

CLEVELAND, OHIO.

Jaunime, prie darbo.

Taip nejučiom prabėgo puikus vasaros laikas, tie linksmūs ir malonūs išvažiavimai jau pasibaigė, pasiliko tik neišdildomi įspūdžiai. Smagu pasidžiaugti Clevelando vyčiams, kad taip linksmai, draugiškai praleido vasarą. Clevelando vyčius aplankė daugelis svečių vyčių ir moksleivių. Per A. L. R. K. Moterų Sąjungos seimą vyčiai gavo progos susipažinti su šauniomis veikėjomis sąjungietėmis. Dabar klausimas, ką veiksime žiemai atėjus? Atsakyti galima, kad už pečiaus visgi netupėsime. L. Vyčių 25 kuopos nusistatymas yra toks: atėjus žiemai Vyčių choras imsis mokintis puikių naujų dainų, įvairiausių lietuviškų žaidimų, kuriuos iš Lietuvos gavome, taip-gi bus paimta pora gerų, ką tik gautų iš Lietuvos veikalų, prieg tam bus ir kitokių įvairumų jaunimui duota lavintis. O kas svarbiausia, bus įsteigta vakariniai kursai, mokinimosi taisykliškai rašyti ir skaityti. Į vakarinius kursus bus priimami ir pašaliniai kurie tik norės lavintis. Bemokslis visada pasilieka užpakalyje kitų. Jei kas dabar negali pramokti rašyti, tai pats yra kaltas, kad pasiduoda apsileidimui, tinginiui. Lengva vienas kitas žiemos vakaras pašvęsti del savo gerovės, — prasilavinimo. Vėliaus bus pranešta kada kursai prasidės. Dabar išanksto rengkitės ir nežinantiems apie tai praneškite. Viršui pažymėtiems reikalams reikalinga jaunimo pajėga, kad tinkaami viską atlikus. Nors dabartiniu laiku vyčių yra skaitlingas būrelis, bet gali būti kelis sykius didesnis ir visiems užteks darbo. Visiems žinoma, kad į jaunikaitį bei mergaitę, nepriguolinčią prie jokios prakilnesnės organizacijos mažai kas domės kreipia. Visas linksmumas ir visas judėjimas susidaro iš būrelio. Todėl mums ir reikalinga spiestis į prakilniausią jaunimo organizaciją Amerikoje Be jų nebus gyvumo tautos tarpe.

Lietuvos Vyčių 25 kuopa laikys susirinkimą spalio 10 d., Lietuvių Salėje 6835 Superior Ave. 7 val. vakare. Yra kviečiami visi seni nariai pribūti ir kodaugiausia naujų narių atsivesti. Susirinkime bus pakelta daug svarbių reikalų, kas visiems svarbu sužinoti ir tinkamai apsvarstyti.

M. J. Š.

NEW YORK CITY.

Vakarinės mokyklos ateiviams.

Rugsėjo 12 d., New Yorko miesto vakarinės mokyklos atidarė savo duris visiems nuo šešiolikos metų iki šešiasdešimts, kurie tik nori pramokti anglų kalbą, prisirengti prie pilietystės, padidinti uždarbio atlyginimą, apsipažinti daugiaus su šiuo kraštu, su jo istorija ir valdžios pradžia.

New Yorko vakarinės mokyklos padalintos į pradines (elementary), vakarines augštesnes ir amatų mokyklas.

Vakarinės pradinės mokyklos atidarytos visiems, bet vakarinės augštesnės mokyklos tik tiems, kurie užbaigė pradinę mokyklą arba turi lybų mokslą. Vakarinės amatų mokyklos tik amatninkams.

Kaslink vakarinių mokyklų, nėra jokios prievartos. Lankymas liuosas. Tavo vartojama kalba, tauta arba religija nepadaro jokio skirtumo — galėsi lengvai išsimokinti šio krašto kalbą. Tau tik reikia nueiti į arčiausią mokyklą ir užsiregistruoti.

Pradinės mokyklos.

Pradinių mokyklų registracijos prasidėjo rugsėjo 7 dieną ir kursai prasidėjo panedėly, rugsėjo 12 dieną. Patartina pat pradžioje užsiregistruoti. Nauji studentai priimami nevėliaus dvidešimts vakarų po mokyklos atidarymo, bet mokyklos viršininkas gali priimti norinčius mokytis, jeigu tas nestabdytų kliasos progreso.

New Yorko mieste gali rasti vakarines mokyklas visai arti namų, kur tik gyveni. New Yorke galima gauti adresą arčiasios mokyklos iš viešo knygyno arba rašant Vakarinių Mokyklų direktoriui, 500 Park Avenue, New York City, arba Lietuvių Skyriui, Foreign Language Information Service, 15 West 37-th St., New York City.

Amatų mokyklos.

Jeigu per dienas dirbi ir nori pagerinti savo stovį per teknišką lavinimą, tą lengvai gali padaryti užsiregistruojant vienoje amatų mokykloje. Kursai ima sekančius:

Automobilius, kepimą, budavojimą, dailydystę, naminį darbą, namų dabojimą, geležį ir plieną, vidurinį papuošimą, jugilierystę, litografiją, spaudinimą, architektūrą, knygų apdarymą, audimą, mašinų dirbtuves, rankų gydymą, galvos prižiūrėjimą, moteriškų galvos parėdų, komercijinę fotografiją, fortepionus, nejudinamą turtą, švinorystę, skulptūrą, laivų statymą, komercijinę dailę, ženklų teplioryste, matavimą, rūbsiuvystę, telefonus, siuvimą, telegrafiją, medžio darbą ir tt. Įleidimas tik tiems, kurie nelanko dieninę mokyklą ir kurie dienomis amatninkai.

Studentai patys gali išsirinkti kursus, bet negalės rinkti tuos, kuriuose neprisirengę. Studentai turi lankyti mokyklą du vakarus į savaitę. Amatų mokyklų registracija prasidėjo rugsėjo 13 dieną ir mokykla atidaryta rugsėjo 20 d.

Augštesnės mokyklos.

Vakarinės augštesnės mokyklos tiems, kurie užbaigė pradines mokyklas arba turi lygų mokslą.

Apart kitų kursų vakarinės mokyklos mokins bugalteriją, literatūrą, matematiką, istoriją, prancūzų ir anglų kalbas, stenografiją ir rašomos mašinėlės raštą. Ir tas ne viskas, iš viso mokina apie keturias-dešimts septynis kursus.

Šitose mokyklose gali stengtis gauti reikalingą dalį mokslo laipsnių del tolimesnio dantininkystės, tiesų, vaistininkystės ir panašių, mokslų.

Nesenas New Yorko miesto Board of Regents nutarimas skaito vakarines augštesnes mokyklas lygias su dieninėmis.

F. L. I. S.

VANDERGRIFT, PA.

Rugpj. 11, tautininkai-laisvamaniai buvo parengę prakalbas ir judomus paveikslus. Manė pasipelnyti sau. Mat girdėjo, kad čia darbai eina ir žmonės dar kokį skatiką turi. Bet apsiriko. Vanderfriftiečiai yra susipratę ir žino kam duoti, kam ne. Tai ir laisvamaniai prakišo su tomis prakalbomis, kaip Zablockis su beigeliais. Atėjus laikui nudūlinau ir aš pasižiūrėti. Įėjus į svetainę ir da tebestovint išeina vienas ir persistatė, esąs "kun." Delionis, dar praneša, kad kalbėsiąs, kas tie lietuviai ir kokie jie turi būti. Užmatęs mus bestovint, rodydamas pirštu į mus, sako: "Moters, eikite sėstis." Manėm, kad jis pakvaišo, bet apsirikom. Mat plakatuose buvo pažymėta, kad tik už sėdynės tereiks mokėti, vyrams 50c., o moterims 25c., o kitos įžangos nebus. Kunigužis mato, kad su tokiu pagarsinimu gali būti bėdos, nes apie 10 žmonių nėjo sėstis. Vėliau pranešė, kad visi turi užsimokėti įžangos, kurie tik į svetainę įeis ir pradėjo aimanuoti, kad reikią "ekspensus" užsimokėti. Kur-gi nebus "ekspensų", nes su savim atsivežė 3 merginas ir 2 vyru. Kaip tik pareiškė, kad reiks ir stovintiems mokėti įžangos kilo triukšmas, nes plakatuose garsino, kad tik už sėdynes tereiks mokėti.

Nenorėdama bambizui 25c. mokėti išėjau. Dadėjus 5c., galėsiu nusipirkti du "Perkūnu" kurio visi laisvamaniai bijo. Sako susirinkęs apie $10.00, o už svetainę užmokėjo $16.00. Tokiems paukštukams čia nevieta. Ieškokite sau pasekėjų Afrikoje, o ne mūsų tarpe.

Čia darbai gerai eina. Nors mokestį ir numušė, bet žmonės yrą dar patenkinti. Žmonių atvažiuoja iš kitur. Kai kam ir greit pasiseka darbas gauti.

Vargdienė.

DETROIT, MICH.

A. L. R. K. Federacijos 4 sk. parengta pramoga, rugsėjo 25 d. šv. Jurgio par. bažnytinėj svetainėj, gerai nusisekė. Žmonių buvo nemažai. Pirmiausiai kalbėjo Šv. Antano parap. (W. Side) klebonas gerb. kun. I. Bereišis. Jis puikiai paaiškino apie Federacijos tikslus, ir kaip galima organizuotom pajėgom didėlius darbus nuveikti. Toliau kalbėjo gerb. kun. F. Kemėšis. Paaiškino apie Federacijos kongreso nutarimus ir vėliau apie dabartinį L. L. Paskolos vajų. Ragino visus iš paskutiniųjų pirkti bonus. Tą patį vakarą pardavė už $300.00 bonų. Dar kalbėjo M. Bagdonienė. Nors jos kalba buvo trumpa, bet graži. Baikauskaitė ir Bukšaitė puikiai padeklemavo. Šv. Jurgio mokyklos mažesnėsės mergaitės vadovaujant seserei ir akomponuojant gerb. kun. Čižauskui padainavo keletą dainelių. Publika dėkodama ilgai plojo. Pabaigoje visus sujudino savo dailiu balseliu M. Širvaitienė, padainuodama keletą dainų. Jai akompanavo kun. Čižauskas. Baigiant dar pasakė trumpą prakalbėlę. Fed. 4 sk. pirm. Kostantas Abyšala, kviesmas visas draugijas dėtis prie Federacijos. Vakaras baigėsi su pakiliu ir smagiu ūpu. Reikia tarti ačiū g. g. kalbėtojams ir visiems prisidėjusiems prie programo, už pasidarbavimą del A. L. R. K. Fed. 4 sk.

Fed. 4 sk. valdyba.

WESTFIELD, MASS.

Apie Kun. Čapliką.

"Darb." 110 num. pamatėme mūsų gerb. kun. J. Čapliko paveikslą ir pranešimą, kad jis paskirtas Providence, R. I. už kleboną. Laimingi esate providenciečiai, kad gavote tokį gerą ir darbštų kleboną. Kaip buvo jis mūsų kolionijoj, tai mes visi gerėjomės ir atsidžiaugti negalėjome tokiu darbščiu klebonu. Niekad pas mus nebuvo tokio judėjimo, kaip jam klebonaujant. Kurie pirmiau neidavo bažnyčion, tai pradėjo kas nedėldienį eiti pasiklausyti jo gražių pamokinimų. Mes labai gailimės jo netekę. Sekite jo pamokinimus o Dievas laimins jūsų darbus Tautai ir Bažnyčiai.

Pinavijas.

SPRINGFIELD, ILLINOIS.

Al. Račkaus prakalbose bonų išpirkta už $1,300.00.

Rugsėjo 25 d. šv. Vincento salėje, rūpesniu Fed. 37-to skyriaus buvo parengtos prakalbos Lietuvos bonų vajaus reikalams. Kalbėjo gerb. Al. M. Račkus iš Chicago, Ill. Svečio kalba visiems labai patiko. Dainavo Vyčių 48-tos kuopos choras ir deklemavo M. Stanslovukė.

Po $100.00 bonų pirko šios ypatos: A. Tribičius, K. Tribičienė, A. Želyis.

Po $50.00: A. Repšis, V. Svaldenienė, K. Syaldenis, M. Stimburis, M. Jocius, A. Stanslovas, M. Bruožis, F. Mileris, K. Kazokaitis, P. Jakas, Kun. I. Keršis (seniaus už $100.00), A. Bartkus, P. Strumila, P. Liulis, P. Vasiliauskas, S. Kazokaitis, V. Riešutauskas, A. Keršiutė, A. Aleksis, J. Gedminaitė.

Iš viso bonų springfieldiečiai išpirko už $1,300.00.

Programą sumaningai vedė ir visus prie didesnės vienybės kvietė Muzikas A. Aleksis. Šio vakaro surengime daug pasidarbavo K. Kuperienė, J. Gedminaitė ir visi vietinio Fed. Skyriaus nariai.

Mūsų kolonijos lietuviai labai džiaugiasi iš naujienos, kad gerb. A. M. Račkus studijas užbaigęs žada Springfielde apsigyventi.

Valio, springfieldiečiai!

Dirbkim visi iš vieno prakilnų Tėvynės darbą!

Julė

CHICAGO, ILLINOIS.

Lietuviai lenkų šauktam mitinge.

Rugsėjo 21, š. m., buvo sušauktas pasivadinusios Lietuvi-Lenkų Unijos mitingas, Lenkų Sus. salėje prie Milwaukee Ave ir Augusta gat.

Tarpe keletą desėtkų tos vadinamos "Lietuvių-Lenkų Unijos" narių, buvo susirinkę virš 500 Lenkijos chlopų ir apie penkiolika tikrų Lietuvos sūnų, dauguмoje iš Chicagos kolonijos, Bridgeporto.

Tarpe kalbėtojų, suvedžiotų ir lenkams parsidavusių lietuvių kalbėjo lenkas kongresmanas Kuenz, (lenkiškai) ir Chicagos amerikoniško dienraščio "The Chicago Daily News" reporteris Czarnecki. Visi it vienas kalbėjo apie Lenkijos "broliškumą" Lietuvai, apie reikalingumą Lietuvai susivienyti su "kultūringa" Polšcia," priskaitant ne tik Vilniaus Lietuvą, bet ir "Kovienską;" išreikšta daugybė lenkiškų "argumentų," del kurių Lietuva privalo būti dalimi Lenkijos.

Lenkas, kongresmanas Kunz, perkūniškai kalbėjo apie lenkų kultūrą, kuri buvo suteikta Lietuvai, Jagailai vedant Jadvygą ir suvienijant Lietuvą su Lenkija per Liubelską uniją.

Toliaus tas p. Kunz kalbėjo apie lenkų nesirūpinimą naturalizuotis, pasakydamas vieną dalyką, kaipo priežastį, del kurios lenkai nesinaturalizuoja, būtent: jie saką, kad šioj šaly nesą laisvės, delto, kad nėsą "wutki ir piva;" tad kalbėtojas pasakė, kad del nebuvimo tos laisvės kalti patįs lenkai, nes jei lenkai būtų šios šalies piliečiais, tai kada buvo balsavimai prohibicijos reikale, lenkai būtų balsavę prieš prohibiciją, tad būtų ir turėję tą "laisvę" del kurios šiandie taip labai šūkauja.

Paskui kalbėjo reporteris Czarnecki. Jis ir-gi kalbėjo apie uniją ir apie reikalingumą vyti virvę, tik nepasakė ką su ta virve daryti. (Gal karti Lietuvos Judas).

Dar po keletą tokių patrijotiškų lenkiškų spyčių apie "meilę" Lietuvos, ypač Vilnijos, kurią šiandien lenkų plėšikas Žulikovskis užgrobęs laiko, prieita prie aukų rinkimo, tam lenkų "numylėtam" kraštui. Na ir pasipylė "gausios" aukos iš visų kampų. Suskaičius, pasirodė, jog surinkta net $37.36. Jūsų "gausi" Vilnijai auka parodo tam kraštui jūsų "meilę."

Kaip kas gali sakyti, kad visai mažai suaukota iš suvirš 500 žmonių. Aš gi sakau kad labai daug surinkta, nes rokuojant lenkiškom markėm, tos dienos kursu, surinkta 190,000 markių. Tik iš tų aukų reiks užmokėti už svetainę, lapelius, agituojančius už uniją ir 15 muzikantų už pagrojimą, lenkų chlopus svaiginančių "mazurškų" ir "krakoviakų," bet liekanos vis-gi bus del "kochanej Wilenszczyzny."

Po to viso, pasirodo ant estrados, vos gyvas, it iš Varšavos parodai į Ameriką atvežtas, lenkutis ir skaito rezoliuciją. Klausant tą rezoliuciją skaitant, man išrodė, jį buvo suredaguota Varšavos beprotnamy. Tarp kitų kvailų dalykų jóje protestuojama prieš Tautų Lygą, kam toji nepriverčia "Kauno Lietuvą nusiginkluoti." Protestuojama prieš persekiojimą lenkų "Kauno Lietuvoje;" prieš "Kowenski seim," (suprask, Lietuvos St. Seimą), už persekiojimą lenkų atstovų tam pačiam seime; prieš Kauno seime vartojamą lenkams ir lietuviams (?) nežinomą kalbą ir dar ilga tokių kvailų dalykų eilė, prieš kurinos jie protestuoja. Tik trūksta protestų prieš Kauno Lietuvoje esamą lenkams nežinomą saulę, mėnulį ir žvaigždes.

Po perskaitymo tokios rezoliucijos balsuota. Kurie už, liepta sustoti. Ną ir sustojo visi chlopai, gi lietuviai priešakyje, prie estrados, sėdi. Lenkams chlopams susėdus, vakaro vedėjas neklausia kas prieš rezoliuciją. Lietuviai pareikalavo kad būtų balsuojama ir kas prieš rezoliuciją. Atsistoja visi lietuviai (apie 15 žm.). Vedėjas suskaito iš 15 tik tris. Tiek to, lietuviai reikalauja, kad balsavusiems prieš rezoliuciją būtų leista išreikšti kodel jie tą darė. Reikalavimas priimtas ir trys lietuviai paeiliui kalbėjo, nors trumpai, be prisirengimo, tačiau daug kas pasakyta. Išreiškė, kodėl lietuviai nesidės nė į jokias unijas su lenkais. Priminta apie veidmainybę lenkų darant su lietuviais Suvalkų sutartį, priminta ką tą pačią dieną lenkų laikraščiai rašė, kada Lietuva buvo priimama į Tautų Lygą ir kad už lenkų 100 markių tą dieną buvo mokama 3c. ne delto, kad markė yra tiek verta, bet del to, kad bankininkai reiškė pasigailėjimą susibankrutijosiam lenkų kraštui.

Reiškiant lietuviams tokius dalykus apie "Polską Krulestvą," susirinkusieji lenkų chlopai pradėjo smarkiai bruzdėti-nerimauti. Lietuviai buvo stabdomi taip kalbėti. Buvo pašaukta net policijantas. Vėliau vedėjas išsigando, it katė puodą su pienu parvertusi ir greit uždarė susirinkimą, liepdamas muzikantams groti, nors da turėjo kalbėti, vienas iš lietuvių tarpo, vienas paliokas bučeris ir vienas stambus lietuvių-lenkų unijos organizatorius, lenkų parapijoj klebonaujantis, bet Lietuvoje gimęs ir augęs kun. Stučko.

Pertraukose, kada muzikantai grojo mazurkus ir krokaviakus, po svetainę lakstė du basi, purvini, apiplyšę lenkučiai, pardavinėdami laikraštį "Zeczpospolita." Žiūrint į tuos laikraščius, atsimeni iš skaitytų lenkiškų laikraščių apie Lenkiją užkariavusius viešpačius, būtent: šalies bankrutą, skurdą, ligas ir badą, įsivaizdini kad esi didžiausio Lietuvos priešo, praskolinto krašto sostinėje — Varšavoje, žiūrėdamas į tuos du purvinu, basu, sudriskusiais rūbais vaikučiu, pardavinėjančiu laikraščius.

Nejučiomis prasiveria lūpos ir ištari: "Dieve, atitolink tą "laimę," kokią lenkai nori suteikti Lietuvai.

A. Girgžda.

RACINE, WIS.

Šiuomi pareiškiame Racine'o lietuviams, kad įvyks svarbios prakalbos, 9 d. spalio, t. y., sekmadienio vakare, 7 val., lietuvių parapijos svetainėj. Kalbės Lietuvos Steig. Seimo narys, gerb. M. Bagdonas ir kiti. Todėl bus naudinga kiekvienam atsilankiusiam į minėtas prakalbas išgirsti indomių žinių iš mūsų numylėtos tėvynės.

Kas gelbsti tėvynę, tas aukauja savo gyvatsį. Kas trokšta Lietuvai laisvės, tas perka paskolos bonus.

L. L. Paskolos Stotis.

BROOKLYN, N. Y.

LDS. 12 kuopos mėnesinis susirinkimas bus pirmadieny, spalio 10 d. 7:30 val. vakare, paprastoj vietoj. Maloniai kviečiami visi nariai atsilankyti. Turime daug svarbių reikalų.

Kviečia Valdyba.

"DARBININKO" KNYGYNO KATALOGAS

MALAKNYGĖS.

PULKIM ANT KELIŲ. Gražiausių ir reikalingiausių maldų kiekvienam katalikui rinkinys. Antra pataisytoji laida. Atspausdinta ant geros popieros. Pusl. 555. Stipriais moroko odos apdarais, paauksuotais kraštais. $3.50
Toki pat paprastos odos apdarais $2.50
Drobės apdarais panašiais į odą $2.00
Drobės apdarais raudonais kraštais $1.85
Kietais drobės apdarais raudonais kraštais $1.50

ALBUMAS Lietuviškų Draugijų Rytinėj Suv. Valstijų daly. Paveikslai ir aprašymai. Graži ir naudinga knyga. Išleido **Mikolas A. Norkūnas.** Philadelphia. .... .25

ALGIMANTAS arba Lietuviai XIII šimtmetyje. Istoriška apysaka. Parašė **Dr. V. Pietaris.** Shenandoah. Penki tomai. $2.50

ANTANUKAS. Apysaka **B. Prūso.** Vertė **Selimas.** Antra laida. Shenandoah. Pusl. 40. .... .15

ANDERSONO PASAKOS (Su paveikslėliais). Išguldė **P. Nerys.** Tilžėje. Pusl. 82. .... .20

APSIRIKIMŲ KOMEDIJA. Atsitikimas iš Amerikoniško gyvenimo. Parašė **H. Sienkievič.** Išguldė **Lapšaus Vaikas.** Antra laida. Chicago. Pusl. 32. .... .15

APIE RELIGIJOS PRADŽIĄ IR JOS REIKALINGUMĄ. Parašė **Kun. J. Židanavičius.** (Grynas pelnas skiriamas nukentėjusiems nuo karės). Boston. Pusl. 16. .... .10

APSAKYMĖLIAI. 1) Teismas. 2) Neišmicgotas Motiejaus Miegas. 3) Iš Senovės Egypto padavimų. 4) Ar Atsimeni? Surinko ir išvertė **Pranas Siūlelis.** Chicago. Pusl. 75. .... .15

ATSARGIAI SU UGNIMI, t. y. su knygomis. Vertė iš lenkiško **Kun. K. Š.** Kaunas. Pusl. 41. .... .10

BAŽNYČIA IR MOKSLAS. Faktiški išrodymai, kad bedieviai meluoja sakydami būk Bažnyčią persekiojus ir kankinus mokslo vyrus. Parašė **V. Stasevičia.** Boston. Pusl. 28. .... .10

BEN-HUR. Istoriška apysaka iš Jezaus Kristaus laikų. Parašė **Lew Wallace.** Sulietuvino **Jonas Montvila.** Tai nepaprasta apysaka. Ji yra išversta į visas kultūringas kalbas. Neapsivilsi nusipirkęs. Drūtais drobės apdarais. Chicago. Pusl. 472. .... $1.75

BIUROKRATAI. Apysaka. Parašė **Jonas Kmitas.** Indomi ir užimanti apysaka. Shenandoah. Pusl. 79. .... .25

BOLŠEVIZMAS. Parašė **J. K. M-kas.** Ją perskaitęs žinosi kas tai yra bolševizmas. Boston. Pusl. 32. .... .15

BROLIAI, PIRMYN TIESOS KELIU. Parašė **Uosis.** Boston. Pusl. 16. .... .05

DANGUS BRANGUS. Komedija 2-jų atidengimų. Parašė ir išleido **J. V. Kovas.** Vaidina 3 vyrai ir 2 moteri. Juokingas ir lengvai perstatomas. Waterbury. Pusl. 20. .... .20

DANGAUS KARALIENĖ. Padavimai apie Šventą Paną Mariją. Surinko ir lenkiškai surašė **Kun. Marijonas Gavalevičius.** Vertė **Marijos Tarnas.** Labai puiki knyga. Įsigyjęs nesigailėsi. Tvirtais drobės apdarais. Boston. Pusl. 158. .... $1.00

DANGAUS AUGŠTUMAS IR ŽMOGAUS SENUMAS, ANYKŠČIŲ ŠILELIS ir daugelis naudingų žinių. Sutaisė ir išleido **P. Mikolainis.** Tilžėje. Pusl. 149. .... .25

DELEGATŲ KELIONĖ LIETUVON 1916 m. Parašė **Dr. J. J. Bielskis.** Labai žingeidus aprašymas. Boston. Pusl. 94. .25

DIDYSIS KATALIKŲ TIKĖJIMO KATEKIZMAS. Parašė **Kun. Jokūbas Linden S. J.** Išvertė **Kun. A. Staniukynas.** Tvirtais drobės apdarais. Chicago. Pusl. 190. .... .65

DIDESNIS, NEGU HINDENBURGAS. (Vaizdelis iš gyvenimo). Parašė **Abstinentas.** Boston. Pusl. 16. .... .03

DARBININKAI VIENYKIMĖS ir KAS TAI YRA SOCIJALIZMAS. Parašė **F. V.** Boston. Pusl. 32. .... .05

DARBININKO DOVANĖLĖ DARBININKAMS. Parašė **F. V.** Antra laida. Boston. Pusl. 32. .... .05

EILĖS IR DAINOS. Parašė ir išleido **Joana Tamašauskaitė** (Lakštutė) Laida ir knyga pirma. Chicago Pusl. 64. .... .25
Knyga antra, laida pirma, Boston. Pusl. 72. .... .35

ĖMĘS IR KALBĖK. Linksmas scenai naujas deklematorius. Surinkta Prakalbėlių, Monologų, Dialogų ir Deklemacijų. Jaunimui ir priaugusiems dovanėlė. Parašė ir išleido **J. V. Kovas.** Waterbury, Ct. Pusl. 48. .... .30

EUCHARISTIŠKOS STACIJOS. Sulietuvino **Kun. Pr. J. Juškaitis.** Boston. Pusl. 48. .... .15

EUROPOS ISTORIJA. Parašė **Edwardas A. Freeman.** Iš anglų kalbos vertė **J. Andžiulaitis.** Su žemlapiais. Plymouth. Pusl. 319. .... .50

FABIOLĖ Arba Bažnyčia Katakumbose. Parašė **Kardinolas Wiseman'as.** Vertė **Vytautas.** Nepaprastai graži apysaka. Shenandoah. Pusl. 353. .... $1.00

GERAS IR BLOGAS AUKLĖJIMAS PAVYZDŽIUOSE. Parašė **Moščenska.** Vertė **Bedruskis.** Chicago. Pusl. 84. .... .25

GELŽKELIO SARGAS TYLIUS. Gerharto Hauptmanno Novelė. Vertė **Bėgis.** Chicago. Pusl. 51. .... .20

GEGUŽĖS MĖNUO. Iš vokiško vertė **Kun. Pr. Žadeikis.** Patogi nešiotis kešeniuje. Boston. Pusl. 184. .... .65

GYVENIMO GABALĖLIAI. Parašė **K. Stiklas.** Telpa 13 gražių vaizdelių. Chicago. Pusl. 50. .... .15

GYVASIS ROŽANČIUS. Telpa visos paslaptys su reikalingomis maldomis ir Litanija. Boston. Pusl. 40. .... .15

IŠ PO DARBININKO PLUNKSNOS. Parašė **F. V.** Gražūs ir naudingi skaitymėliai. Boston. Pusl. 32. .... .05

KATALIKŲ BAŽNYČIA IR DEMOKRATIZMAS. Parašė **Kun. Tamas Žilinskas.** Įžangą parašė **Kun. Dr. Prof. Pr. Bučys.** Verta kiekvienam perskaityti. Boston. Pusl. 62. .... .50

KAIP ATSIRADO JUNGTINĖS AMERIKOS VALSTYBĖS. Išguldė **P. B.** Chicago. Pusl. 35. .... .10

KĄ GERO TURI LIETUVIAI IŠ "SOCIALISTŲ SĄJUNGOS." Parašė **Socijalistas.** Bellshill. Pusl. 14. .... .05

KATORGON. Atsitikimas Muravjovo laikuose Vilniuje. Parašė P. B. Chicago. Pusl. 18. .... .15

KATEKISTAS arba Katekizmo Mokytojas Kūdikių Mokykloje ir auklėjimo namuose. Sulig **Kun. L. Nole O. S. B.,** Profesoriaus Šv. Marijos Contr. Seminarijos Oscott. Lietuviškai sutaisė **Kun. Petras Saurusaitis.** Philadelphia. Pusl. 106. .... .35

KELIONĖ Į EUROPĄ. **Kun. J. Žilinsko.** Indomi knygelė. Su paveikslais. Pusl. 52. .... .50

KELIONĖ LIETUVON DIDŽIOSIOS KARĖS METU. 1916 m. Amerikos Lietuvių delegato **kun. Dr. V. Bartuškos.** Boston. Pusl. 85. .... .25

KONRADAS VALENRODAS. Vertimai iš Mickevičiaus. **Jr. Jonas.** T. II. Plymouth. Pusl. 24. .... .10

KOMEDIJĖLĖS. Čigonės atsilankymas, Dvi Kūmutės, Dvi Sesutės ir Girtuoklė su Blaivininku. Parašė **Uršulė Gurkliutė.** Boston. Pusl. 34. .... .10

KRAŽIŲ SKERDYNĖ IR JOS PASEKMĖS. Paminklas dėl Kražiečių nuo Amerikos Lietuvių. Parašė **Kun. Jonas Ž.** Chicago. Pusl. 77. .... .15

KUR TEISYBĖ—SUKRUSKIME. Parašė **Kun. F. K.** Boston. Pusl. 16. .... .05

KUN. A. BURBA. JO GYVENIMAS IR DARBAI. Su paveikslais. Parašė **Jr. Jonas.** Plymouth. Pusl. 29. .... .25

LAISVOS VALANDOS. Parašė **Vincas Kapsas** (Kudirka). Tilžėje. Pusl. 38. .... .15

L. D. S. KALENDORIUS 1921 m. Telpa daug naudingų skaitymų ir informacijų. Boston. Pusl. 113. .... .25

LIETUVIŲ LENKŲ UNIJA. Keli praeities ruožai paminėjimui 500 m. sukaktuvių Gardelio unijos 1413-1913. Parašė **J. Gabrys.** Philadelphia. Pusl. 66. .... .50

LIETUVIAI KATALIKAI IR KITOS SROVĖS. Parašė **Uosis.** Labai indomi knygelė. Boston. Pusl. 32. .... .10

LIETUVOS VYČIŲ DOVANĖLĖ. Parašė **Kun. Dr. M. Gustaitis** Kiekvienas Vytis turėtų ją perskaityti. Chicago. Pusl. 28. .10

LIETUVIŲ DEMONSTRACIJA DIDŽIAJAME NEW YORKE. Liepos 4 d. 1918. Su daugybą paveikslų. Brooklyn, N. Y. Pusl. 64. .... .25

LIUDVIKAS WINDTHORST'AS Vokiečių Katalikų Visuomenės Budintojas. Pagal **Kun. Robertą Swickerathą J. E. K.** Boston. Pusl. 24. .... .05

MANO PATYRIMAI DIDŽIOJOJ KARĖJ 1918 ir 1919 m. Parašė **Kun. J. F. Jonaitis,** Kapelionas. Išleido Lietuvių Prekybos B-vė. Boston. Pusl. 64. .... .25

MALDOS GALYBĖ. Istoriškas piešinys IV šimtmečio krikščionybės. Lietuvių kalbon išguldė **P. B.** Chicago. Pusl. 74. .25

MEILĖS PASLAPTYBĖS. Drama 5-se veiksmuose, 6-se atidengimuose. Vaizdelis iš lietuvių gyvenimo Rusijoje. Parašė ir savo lėšomis išleido **V. Baltrukonis.** Vaidinime dalyvauja 6 vyrai ir 5 moterys. Bostone. Pusl. 60. .... .45

MEILĖ. Poema. Parašė **M. Gustaitis.** Gražiai atspausta. Chicagoje. Pusl. 24. .... .15

MOTERYSTĖ IR ŠEIMYNA žiūrint į šiedvi iš filozofijos kertės. Vertė iš vokiškos kalbos **J. Gerutis.** Kaštu Kun. A. Miluko. Shenandoah, Pa. Pusl. 104. .... .50

MŪSŲ TIKĖJIMAS. Parašė **Kun. J. Berthier, M. S.** Vertė **J. M. Širvintas.** Bostone, 1921 m. Pusl. 100. .... .50

NEKALTYBĖ. Žiūrint jon iš filozofijos kertės. **J. Geručio** versta iš vokiško. Shenandoah, Pa. Pusl. 89. .... .25

PAŽINKIME SOCIALIZMĄ. Parašė **P. G.** Bostone. Pusl. 16. .10

PATARLĖS IR IŠMINTIES GRŪDELIAI. Surinko ir išleido **P. Mulevičius** (Molis) Chicago, Ill. Pusl. 48. .... .25

PASAKOS. Pagal Krilovą parašė eilėmis Vincas Kapsas (Kudirka) Tilžėje. Pusl. 15. .... .10

PETRUKAS. Sulietuvino S. Rakauskas. Graži pasiskaitymui knygelė. Bostonas. Pusl. 30. .... .15

PERGYVENTOS VALANDOS (Karvojaus laiškai). Parašė **K. A. K.** (Kun. A. Kaupas). Joje telpa 67 įvairaus turinio laiškai (straipsniai) žymaus lietuvių sociologo. Shenandoah, Pa. Pusl. 140. .... .60

PRADINĖ ARITMETIKA 1 iki 100. Sutaisė ir išleido P. Mikolainis. Tilžėje. Pusl. 128. Tvirtais drobės apdarais. .35

RAKTAS SVEIKATON IR LAIMĖN. Parašė **Dr. Julius J. Bielskis.** Labai naudinga knygelė kiekvienam. Pusl. 64. .25

RYMO KATALIKŲ MOKSLAS. Kūdikių prie Pirmosios Komunijos prirengimui tinkantis Surengė ir išleido **Kun. P. Saurusaitis.** Pusl. 124. .... .25

"SALIUNAS." Labai įdomi ir naudinga knygelė. Pusl. 8. .5

ŠATRIJOS RAGANOS APYSAKĖLĖS. Iš Daktaro pasakojimų. Rudens diena. Sulaukė. Labai gyvai parašyta ir lengva skaitymui. Pusl. 69. .... .25

SCENOS ĮVAIRUMAI. Nauji, lengvi perstatymėliai. Parašė ir savo lėšomis išleido **Juozas V. Kovas.** Tinka trumpiems lošimams. Pusl. 32. .... .40

ŠIŲ DIENŲ DAINELĖS. Surinktos ir išleistos jaunuomenės pasilinksminimui. Pusl. 32 .... .10

SUGRIAUTAS LIZDAS. Apysaka iš buvusios pasaulinės karės. Parašė **V. G.** Pusl. 33. Glasgow. .... .15

SVAIGALŲ ĮTEKMĖ Į ŽMOGŲ. Parašė **Išeivis.** Glasgow. Aprašoma ką gero duoda svaigalai. .... .10

SVARBŪS KLAUSIMAI. Ar yra Dievas? Ar Kristus yra Dievas? Ar žmogus turi dūšią? Ar kilo žmogus iš bezdžionės? Ar apsunkina žmogų Dievo įsakymai. Parašė **F. V.** Boston. Pusl. 32 .... .10

SVIETO PEREJŪNAS. Trankymasis po Vokietiją, Daniją, Luxemburgą. Iš seno darbininko atsiminimų. Surinko **Iš eivis.** Glasgow. Pusl. 149. .... .35

ŠV. JEZAUS VARDO DRAUGIJOS ĮSTATAI. Versti iš anglų kalbos. Surengė ir išleido **Kun. P. Saurusaitis.** Philadelphia, Pusl. 64. .... .15

TAMOŠIUS BESOTIS. Iš lenkiškos kalbos versta **M. Joniškio.** Tilžėje. Pusl. 24. .... .05

TABAKAS NUODAI ir kenksmas nuo rūkymo. Pagal **D-rą D. P. Nikolskį.** Iš 4-to rusų kalboje vertimo parengė **S. Kaimietis.** Naudinga knygelė rūkantiems. Chicago. Pusl. 35. .... .10

TIESŲ VADOVAS IR PATARĖJAS. Sutaisė **L. DeMarasse.** Vertė **V. A. Juristas.** Naudinga kiekvienam turėti po ranka. Chicago. Pusl. 141. .... $1.00

TRYS KELEIVIAI: KRIKŠČIONIS, ŽYDAS ir TURKAS. Pamokinanti apysaka. Vertė **P. B.** Antra laida. Drobės apdarais. Chicago. Pusl. 92. .... .40

I. UBAGŲ AKADEMIJA ir II. UBAGŲ BALIUS BEI ELGETŲ PUOTA. Komedijėlės viename veiksme. Parašė **Šeirijų Juozukas.** I dalyvauja 14 ypatų, II dalyvauja 4 poros ubagų ir vienas direktorius. Boston. Pusl. 81. .... .35

VAIZDELIAI. Progos belaukiant. Indomi vieno laikraščio pradžia. Iš daugelio vienas. Raudonas kaklaryšis. Gyvenimo pasaka. Literatas. Parašė **Jonas Kmitas.** Tikrai džiaugsies įsigijęs tuos vaizdelius. Boston. Pusl. 64. .... .30

VAIKŲ TEATRAI. No. 1. Telpa šie veikalėliai: Pagalvok ką darai. Jono laimė ir Pasakyk mano laimę. No. 2. — Ištirsimė paskui. Antanukas Našlaitis. Mėginimas. Surinko ir išleido **S. K. D.** ir **N.** Pusl. 64. .... .20

VISI GERI. Trijų aktų sceniškas vaizdelis. Parašė **F. V.** Reikia 7 vyrų ir 6 moterų. Boston. Pusl. 23. .... .10

VISAS SVIETAS. Žemė, kalnai, vanduo, upės, žmonės, miestai ir kaip turėtūmėm misti. Sutaisė ir išleido **P. Mikolainis.** Tilžėje. Pusl. 156. .... .20

LDS. nariai nuo pažymėtos kataloginės kainos gaus nuolaidą 15 nuošimtį arba 15 centų nuo dolerio. Tai yra: pasirinkę už vieną dolerį mums moka 85 centus. Pirkdami už daugiau kaip $5.00 L. D. S. nariai gaus nuolaidą 25 nuoš. arba 25 centus nuo dolerio.

Prieteliai pirkdami už daugiau kaip $5.00 gaus nuolaidą 15 nuošimtį.

L. D. S. nariai pirkdami daugiau kaip už $10.00, gaus nuolaidą 33 nuošimtį, o ne nariai gaus 25 nuošimtį.

Knygynams specialė nuolaida.

Su užsakymu siųskite ir pinigus čekiu arba money orderiu žemiau padėtu adresu:

"DARBININKAS"

366 BROADWAY, BOSTON 27, MASS.

LDS. nariai siųsdami užsakymus ant knygų adresuokite šiaip:

L. D. S. CENTRUI,
366 BROADWAY,
BOSTON 27, MASS.

P. S. Kitaip adresuoti užsakymai bus priskaityti ne prie LDS. narių, bet prie visų kitų.

KORESPONDENCIJOS IŠ LIETUVOS.

PALANGA. Atgautasai nuo Latvių Palangos miestelis su visa apylinke umu laiku pradėjo kilti. Krašto apsaugos minist. Palangoje įsteigė karišką Sanatoriją, arba kitaip sakant pasitaisimui sveikatos kurortą kariškiams. Sulig nuožiura tam tikros komisijos gydytojų, kurortan priskirtų, privažiavo nemažas skaičius: karininku, karo valdininkų, gailestingųjų sesučių ir kareivių. Kurortas prasidėjo šią vasarą antroje pusėje birželio ir traukėsi iki rugsėjo mėn.

Prieš karą Palangoje viešpatavo Lenkai nors ir buvo caro valdžios persekiojami ir slėgiami. Palangiškis grapas Feliksas Tiškevičius nuo senų laikų ant savo grunto įtaisė puikų kurortą ir kas metą par lenkų laikraščus agitavo stengdamos sukviesti Palangos kurortan visus, didžiaponius: dvarininkus, miestelienus, Varšiaviakus, Kunigaikščius, grapus, artistus, kunigus ir kitokius iš užsienio aristokratus. Ištiesų ir privažiuodavo ponybės iš įvairų kraštų svieto, kokią vasarą vos be sutilpdavo Palangoje.

Grapas Tiškevičius, norėdamas dar labiau savon pusėn lenkus patraukt varšavokams išnuomuodavo kokiai vasarai visą Palangos kurortą ir pigia kainą žemės plotus pamary parduodavo lenkams pasistatimui nuosavų vasarnamių (vilų) patys grapo vasarnamiai budavo lenkiškais parašais ant iškabų užvardyti: Daniusia, Urzus, Longinus, Svitež ir t. p. Neatsižiūrint į caro valžią lenkai turėjo viltį amžinai įsigalėti Palangoje, bet po didžiojo karo Palangoje lenkams saulutės spinduliai užgeso nors ir plėčius su villomis turint.

Apart kariškių šią vasarą atsilankė Palangos kurortan nemažas skaičius aukštų lietuvos valdininkų ir šiaip piliečių, kaip valstybės prezidentas, ministeriai, Seimo nariai, mokytojai, pramonininkai, kunigai, gydytojai, artistai, žydeliai, ekskursantų burei iš didžiosios ir mažosios Lietuvos.

Kariškas dudų orkestras iš fronto griežt kurorte avyko tiktai nuo 15 Liepos, kas dieną laike pietų orkestras griežė davo prie karo sanatorijos valgyklos o šokiai vakarais grapo kurkauze ir kavinėje palei Birutės pušyną. Senovės laikais kavinėje šokių vakarų nebudavo, bet dabar likučiams lenkų kad išvengus praščiokų kurhause, kurie apsimokėję įėjimo 15 markių turi lygią teisė salioj šokti, kas mūs dvarininkus ir privertė daryti šokių vakarus su tam tikrais pakvietimais grapo kavinėj nors ir nepatogioj salioj.

Iš priežasties karo nemažas skaičius vasarnamių liko sunaikinti, kaikurios villos riogso išdaužytais langais išplėštomis durėmis, arba aklinai ir langai ir durys užkaltos lentomis stovi dykos. O murinis dvejų aukštų vasarnamis kunigaikščio Oginskio Plungiškio karo metu iš juros vokiečių šarvočių armotų šuviai su kliurin tas ir gyventojų ardomas ptt. dedą griuti. Palangos miestelis nuo karo nedaug tenukentėjo. Sudeginta progimnazija murinė ir palei progimnaziją keletas namų.

Bažnyčia nauja, murinė, statyta prieš karą, su dviem dideliais varpais bokšte, išliko nesunaikinta.

Vietinei parapijonai kalba žemaitiškai, kai kurie moka ir latviškai kalbėti.

Yra įkurta 1ma Lietuvos žuvininkų draugija, bet žuvies pramonija ir žuvių gaudymas sunkioj padėty. Žvejai nebeturi garinių laivų, o su menkomis valtimis toli nuo kranto nuplaukti bijosi ir pakilus mažiausioms bangoms priversti skubiai apleisti jurą kad nenuskendus, kas tankiausiai atsitinka prigerti juroje nevienam žvejui.

Draugija žvejams apmoka už sugautas žuvis centnerį po 80 markių. Rukytos menkos iš perkamos vietinių gyventojų, bet kitokioj formoj pritaisyta žuvis statinėse guli vietiniame sandely nejudinama. Žuvimi galetų išmisti be mažko visi Lietuvos gyventojai kurią su menkais įtaisais su gauna keletas žvejų, bet mūs žmoneliai be kiaulienos negali apseiti nors ir pigiausia kainą galetų pirkti žuvį.

Pakėlimui žuvininkų draugijos ir pramonijos reikalingas didis kapitalas arba lietuvei piniguočiai grįžusiejai iš Amerikos kurie galėtų įsitaisyti garinius laivus netik žuvis gaudyti, bet ir gabenti laivais į užsienį. O apart žuvininkavimo galėtų nupirkti nuo grapo Tiškevičiaus už keletą milijonų markių visą užtaisymą kurortą su žeme ir atnaujint pasaulinį kurortą Lietuvoje.

Gudavičius
1 P. D. L. K. Ged. pul. Kapelmeisteris.

WORCESTER, MASS.

Pranešu, kad mes esame užkviesti kun. J. Jakaičio dalyvauti parodoj, 9 d. spalio. Šv. Jono bažnyčioj bus sukaktuvės 75 metų, Worcester, Mass. Negalėdami trumpu laiku sušaukti susirinkimo, reikia per laikratį pranešt. Šv. Kazimiero ir Šv. Jurgio draugijų nariai sueikite į A. O. H. svetainę, Trumbull St., 5 val. po pietų, su visais ženklais. Nuoširdžiai prašau tai padaryti.

Motiejus P. Ščiuka,
47 Mendon Street.

CAMBRIDGE, MASS.

S. L. R. K. A. 127 kp. bertaininis susirinkimas įvyks spalio 9 d. tuojau po sumai, bažnytinėj svetainėj. Visi nariai meldžiami pribūti ir užsimokėti savo duokles. Ateidami atsiveskite ir naujų narių prisirašyti.

Kviečia—
V. Jakas, Pirm.

MUSŲ PASIULYMAS.

Geriausias mūsų pasiūlymas biznieriams ir profesijonalams, tai yra šis: LDS. leidžia kasmet kalendorių. Biznieriams ir profesijonalams yra geriausia proga jame pasigarsinti.

Tą kalendorių skaito mažiausia 50,000 asmenų. Jie yra veikliausia mūsų visuomenės dalis ir supranta, kad reikia remti tuos, kurie remia spaudą arba tas organizacijas prie kurių toji visuomenės dalis priklauso. Lietuvių Darbininkų Sąjunga yra viena iš žymiausių organizacijų Amerikoje.

Ateinančių 1922 metų Kalendorius jau rengiamas spaudon. Kad užtikrinus vietą apgarsinimui, tai siųskite tuojau. Garsintis apsimoka.

Apgarsinimų kainos:

Už visą puslapį	**$15.00**
Už pusę puslapio	**8.00**
Už ketvirtą dalį puslapio	**5.00**
Už vieną colį	**1.00**

Apgarsinimo kopiją siųsk tuojau. Apmokėsi vėliau.

"DARBININKAS"

366 Brodway, Boston 27, Mass.

JAU IŠĖJO IŠ SPAUDOS

"ŽELMENIJA"

Nr. 1.

Botonikos mokslo žurnalas, leidžiamas kas trečią mėnesį.

"ŽELMENIJA" yra šios rūšies lietuvių vienintelis žurnalas.

"ŽELMENIJOS" No. 1 (pirmas) su paveikslais. Tilpo 400 suvirš įvairių augmenų—"žolių" vardai.

"ŽELMENIJOS" prenumeratos kaina Amerikoje ir užsieniuose metams $1.00.

Paviènio numerio kaina 50c.

Užsirašykite "ŽELMENIJĄ."

ADRESAS:

P. A. JATUL,
P. O. Box 2128,
Boston, Mass.

VIETOS ŽINIOS

BAISI MIRTIS.

Parker Hill ligoninėj baisioje agonijoje mirė O. W. Crowley. Buvo išgėręs kokių tai nežinomų iki šiol svaigalų, kad jo kūnas pamėlinavo, o alsavimo aparatas buvo suparaližuotas. Stebėtinas buvo atsitikimas, kad kuomet jis nustojo alsuoti, tai širdis plakė 45 minutas. Daktarai pripažino, kad tai pirmas toks keistas atsitikimas. Jo lavonas buvo skrostas ir pripažinta, kad svaigalais nusinuodijo.

Yra tyrinėjama, kur jis gavo pirkti tokių baisiai nuodingų svaigalų.

PIKTAS VYRAS.

Perskyrų teisme Jadvyga Jakavičienė, 254 Gold St. apkaltino savo vyrą Julijoną už žiaurumą. Sakė, kad jos vyras vertęs ją klausyti pasigriebdamas guminės paipos ir šiaip indų.

MIRĖ LATVINSKAS.

Pereitą panedėlį rastas negyvas Petras Latvinskas, 55 metų amžiaus. Jis buvo našlys ir gyveno atsiskyręs ir nuo lietuvių ir nuo Bažnyčios. Gyveno pas svetimtautį. Jo mada buvo ilgai miegoti nedėliomis ir šeimininkei buvo įsakyta nekelti jo. Pereitą visą nedėlią "išgulėjo" ir kuomet panedėlio rytą nekėlė, tai šeimininkė pašaukė policiją, kuri išlaužusi duris rado negyvą burdingierių. Kambaryje besą įvairaus skystimėlio.

CAMBRIDGE, MASS.

Rengia nepaprastą vakarą.

L. Vyčių 18 kp. rengia nepaprastą vakarą pagerbimui klebono gerb. kun. Pr. Juškaičio, jo varduvių dienoje. Nedėlios vakare 7;30, Bažnytinėj salėj.

Yra kviečiami visi atsilankyti į šį vakarą, nes tai bus vienas iš linksmiausių ir puikiausių vakarų, kokio dar niekados nebuvo. Susidės iš įvairių dainų, solių, eilių ir kalbų, kurias išpildys vietiniai ir svečiai. Dainuos garsi solistė M. Grybaitė, taip-gi ir S. Paura, P. Juškaitis, V. Šereika. Dainuos ir vietinis bažnytinis choras po vadovyste V. Šereikos. Bus daugelis svečių iš kitų kolionijų. Užtikriname, kad atsilankiusieji bus pilnai užganėdinti.

R—jai.

SVARBUS SUVAŽIAVIMAS

L. L. Paskolos Bostono apskričio stočių suvažiavimas įvyks nedėlioj, 9 d. spalio, 1 val po pietų, L. D. S. name, 366 W. Broadway, So. Boston, Mass.

Visos Bostono apskričio stotys malonėkte prisiųsti nemažiau kaip po du atstovu į šį suvažiavimą. Bus svarbus. Reiks apkalbėti apie dabartinį Paskolos vajaus darbą dėl musų brangios Tėvynės. Neatidėkim, broliai, darbo ant toliaus. Dirbkime kiek galėdami. Kuodaugiau dirbsime, tuo daugiau bus musų tėvynei naudos. Todėl gerbiami atstovai, neatbūtinai pribūkite į šį suvažiavimą,

L. L. P. Bostono apskr. pirm.
J. Versiackas
rašt. **M. M. Kamandulis**

Paieškau Jono Kairio. Gyvena Philadelphijoj. Neturiu jo antrašo. Taippat ieškau Juzės Bučienės, našlės ir Petro Liškaus. Malonėkite juos žinantieji pranešti arba jie patįs atsišaukti. Reikalas tokis: greit žadam važiuoti Lietuvon ir norėtume susirašyti.
Mrs. Alb. Mėlinienė,
2016 Lorain Ave., Cleveland, Ohio.

-LINKSMUS

METINIAI ŠOKIAI

Rengia Šv. Petro Bažnytinis Choras

UTARNINKE,

SPALIO-OCT. 11 D., 1921

Pradžia 7:30 val. vakare.

LIETUVIŲ SALĖJE,

Kampas E ir Silver gatvių, South Boston, Mass.

Gerbiamas vietos ir apielinkės jaunime kviečiame koskaitlingiausia atsilankyti ant mūs rengiamų šokių, kur po vasaros vakacijų turėsitė gerą progą smagiai pasišokti ir linksmai laiką praleisite, nes orkestra bus pirmos klesos, gerai žinomo P. Kriaučiūno. Tad gi drąsiai kviečiame visos apielinkės šokikus-kes, o mes užtikrinam kad būsit visi patenkinti. Turėsime šaltakošės ir saldžių gėrimų ikvaliai.

Širdingai užprašome atsilankyti.

Rengėjai.

ŠV. JONO EV. BL. PAŠALPINĖS DR-STĖS VALDYBOS ADRESAI.

PIRM. — M. Sloba,
550 E. 7-th St., So. Boston, Mass.
VICE-PIRM. — P. Tuleikis,
180 Bowen St., So. Boston, Mass.
PROT. RAŠT. — K. Laluis,
47 Vale St., So Boston, Mass.
FIN. RAŠT. — M. Želkys,
127 Granit St., So. Boston, Mass.
KASIERIUS A. Naudžiunas,
16 Vinfield St., So. Boston, Mass.
MARŠALKA — Steponas Navickas.
Dr-ja laiko susirinkimus kas trečią nedėldienį 2-ą val. po pietų Bažnytinėj Svetainėj.

IEŠKAU DARBO

Gerbiamieji LDS. nariai ir narės ir šiaip geros valios draugai: Kas žinote darbą prie namų apžiurėjimo arba ofisų, kaip tai už sargą arba janitori arba dirbtuvėj, malonėkite man pranešti už ką busiu labai dėkingas ir jeigu bus reikalas apmokėti, tai ir apmokėsiu. Turiu paliudymus nuo gerų žmonių. Malonėkite pranešti sekančiu antrašu: J. MICKEVIČIUS, LDS. narys, Grove Club, Far Rockway, L. I., N. Y.

Paieškau Petro Rasimavičiaus, kuris 9 metai atgal gyveno Lawrence, Mass., o dabar nežinau kur. Turiu svarbų reikalą, tad meldžiu atsišaukti žemiaus paduotu adresu. Jis paeina iš Kauno red., Panevėžio apskr., Palepių sodžiaus, Antašavos parapijos.
URSULĖ ZVANKAUSKAS,
351 South Ave., Bridgeport, Conn.

Paieškau Jono Kairio, seniau gyvenusio Philadelphijoj. Dabar nežinau kur. Taip-gi Juzės Bučienės (našlės) ir Petro Liškaus. Jie patįs arba juos žinantieji malonėkite pranešti, nes turiu labai svarbų reikalą. Mes žadam važiuoti Lietuvon ir norėtumėm susirašyti.

27-TAS METINIS BALIUS!

RENGIA DIDŽIOJO LIETUVOS KUN. VYTAUTO DRAUGIJA
BUS SEREDOJ (COLUMBUS DAY),

SPALIO-OCTOBER 12 DIENĄ, 1921 METAIS

LIETUVIŲ SALĖJE,

Kampas E ir Silver Sts., South Boston, Mass.

Prasidės 2-rą val. po pietų.

Nors jau daug įvairių balių yra buvę So. Bostone, bet dar tokis balius bus pirmą kartą. Netik, kad bus visokių gėrimų ir užkandžių, bet dar bus ir puikiausia muzika, kuri griežš linksmiausius naujausios mados šokius. Tad kurie atsilankysite, būsite pilnai užganėdinti. Visus kviečia RENGĖJAI.

KIEKVIENĄ KETVERGĄ
2:30 P. M.

KŪDIKIŲ SVEIKATOS KLINIKA

Po vadovyste
MOKOMOSIOS VIETINĖS SLAUGOJIMO SĄJUNGOS
(Instructive District Nursing Association)
North Brighton Community Center 31 Lincoln Street, North Brighton
Daktarą ir Slaugytoją visuomet rasite.
Duodama demonstracija kaip užlaikyt ir valgydyt kudikius.
Visos motinos yra kviečiamos atsilankyti su kudikiais arba taip ateikit pasižiurėti.
MOTINYSTĖS SLAUGĖS PATARNAVIMAS.
Allston—Brighton ir North Brighton Slaugės eina pas pacientą kartu su daktaru. Slauges galima pašaukti dieną ir naktį. Tel. Brighton 2655.

REIKALAUJAME
Patyrusių Upperers Lasters ir Kurpių.

TAIP-GI
MERGINŲ MOKINTIS.
Gaus užmokestį besimokinant.

AMERICAN RUBBER COMPANY.
Netoli nuo Kendall Square, Cambridge, Mass.

UNITED AMERICAN LINES INC

Trumpas susisiekimas su visom dalim Europos.

S. S. "MOUNT CLINTON" Spal. 13
S. S. "MOUNT CLAY" .... Spalio 27
Laivai iš New Yorko išplaukia nuo *Pier No. 86, North River—gale West 46-th Street.*
Specialiai tiesioginiai traukiniai laukia Cuxhaven su prityrusiais lietuvių perkalbėtojais. 275 svarai bagažiaus leidžiama veltui iki rubežiaus.
Kajutos su 2, 4 ir 6 lovom ant visų šių laivų. Specialiai valgymui, rukymui ir sėdėjimui kambariai ir visi pasivaikščiojimui dėniai skiriami tiktai 3-čios klasės pasažieriams.
Užsiregistravimui vietos rašykite į bile agentą arba

JOINT SERVICE WITH
HAMBURG AMERICAN LINE
New York-Hamburg Direct

JULIUS ROTTENBERG, Inc.,
New England General Pass.
260 Hanover Street, Boston, Mass.

ATYDA! ATYDA!

Sesės ir broliai Lietuvos nepamirškite pagelbėti saviškiams draugams ir giminėms gyvenantiems Lietuvoje, už marių persiųsdami jiems pinigų per savo paties Banką reprezentuojamą jus pačių žmonių, t. y. Brockton Trust Kompaniją, Brockton, Mass.

Mes esame gatavi pasiulyti jums pagelbą ir patarnavimą įvairiuose dalykuose. Užeik pas mus pasikalbėti su musų užsienio departamento administratorium p. Heimbergu, kuris yra plačiai apsipažinęs su Europos reikalais.

Musų mokestis už patarnavimą išmainyme lietuviškų auksinų yra žemiausias ir patarnavimas geriausias. Visi dalykai atliekami tinkamai su atyda. Jusų pinigai bus sugrąžinti Suv. Vlstijų doleriais, jeigu siunčiant per mus pasirodytų kad tie kuriem buvo siųsti tų pinigų negavo. Buk tikras užeiti ir persitikrinti musų patarnavimu.

Musų ateitis yra jusų ateitis. Jusų ateitis yra musų parama.

Ačiuojame jums už pirmutinę paramą jusų Bankos, reprezentuojamos jus pačių žmonių.

BROCKTON TRUST COMPANY.
89 Main Street, Brockton, Mass.

United States Lines

Generališki agentai del CENTRALINĖS ir RYTINĖS EUROPOS
North German Lloyd Bremen

IŠ NEW YORK tiesiai į BREMEN—DANZIG
Laivai plaukia į LIEPOJŲ per Danzig'ą. Tiesus persimainymas nuo laivo ant laivo.

HUDSON .... Spalio 15 ir Gruodžio 3
PRINCESS MATOIKA .... Spalio 22 ir Gruodžio 10
POTOMAC .... Lapkričio 19

IŠ NEW YORK'O į CHERBOURG—BREMEN.
su dideliais ir greitais garlaiviais tarp Amerikos ir Vokietijos prieplaukų.
"POTOMAC" .... Lapkričio 12, Gruodžio 31
"GEORGE WASHINGTON" .... Lapkričio 8, Gruodžio 8, Sausio 17
Ant visų šitų garlaivių trečios klesos keleiviniai yra sutalpinami į atskiras kajutas po 2, 4 arba 6 ypatas. Užtektinai ir geras maistas yra suteikiamas permainant kiekvieną dieną.
Kreipkitės pas Agentus del

UNITED STATES LINES

45 BROADWAY, NEW YORK — Phone Whitehall 2050.
MOORE & McCORMACK COMPANY, Inc.
ROOSEVELT STEAMSHIP COMPANY, Inc.
UNITED AMERICAN LINES, Inc.
Managing Operators for the United States Shipping Board

BALTIJOS-AMERIKOS LINIJA
9 BROADWAY NEW YORK, N.Y.

Tiesi kelionė į LIETUVĄ PER PILIAVĄ
(Karaliaučiaus prieplauka)

Arba per LIBAVĄ, HAMBURGĄ—EITKŪNUS

Šiuomi linksma mums pranešti, kad mes pasidarbavom idant musų pasažieriai, o *ypatingai Lietuviai*, galėtų keliauti *Stačiai į Piliavą.*

Lietuviai, važiuojanti į Piliavą, aplenkia Lenkų juostą (Koridorą) ir privalo turėti tiktai lietuvišką pasportą; jokių vizų nereikia.

Susinešimas su Piliava tai yra nauja šaka musų reguliariško susinešimo su Hamburgu, Danzigu ir Liepojum, o del Lietuvių tai trumpas ir parankus kelias namon dasigauti.

DIDELI DVIEJŲ ŠRIUBŲ PAŠTO LAIVAI IŠPLAUKS:

POLONIA .... Spalio 19	LATVIA .... Lapkričio 9
LITUANIA .... Lapkričio 2	ESTONIA .... Lapkričio 23

Taip-gi naujas tiesioginis kelias tarpe
LIEPOJAUS—DANZIGO-HALIFAX, Kanada
Visi laivai turi puikius kambarius trečios klesos keleiviams.
Kreipkitės prie musų agentų jusų mieste.

GRIGAS KUNAŠAUSKAS

TIESUOTAS AGENTAS VISŲ
GARLAIVINIŲ LINIJŲ

Agentūra Uždėta 1910 m.

LAIVAKORTĖS Į LIETUVĄ

ir iš LIETUVOS parduodu per Rotterdamą, Antwerpeną, Amburgą, Bremeną, Klaipėdą, Karaliaučių, Eitkūnus, ir Liepojų ant geriausių ir greičiausių laivų. Pasportus išreikalauju visiems keliaujantiems į LIETUVĄ. Pinigų siuntimas ir mainymas pagal dieninį kursą. Išvažiuojant į Lietuvą mainyti pinigus neprivērčiame. Atvažiuojančius iš kitų miestų patinku ant stoties ir bagažius pristatau ant laivo.

Su visomis informacijomis kreipkitės ypatiškai arba per laišką pas seną ir užtikrintą agentą.

G. KUNAŠAUSKAS 179 East 3d Street, New York, N. Y.

Visuotiną užstikėjimą įgijau teisingumu ir mano geru patarnavimu, užganėdijau daugumą, užganėdinsiu ir jus.

SOUTH BOSTONE!

3 šeimynų medinis namas. 11 kambarių. Parsiduoda labai pigiai ir ant lengvų išlygų. Kreipkitės pas:
A. J. KUPSTIS,
332 Broadway, So. Boston, Mass.

TARNAITĖ NORI DARBO.

Kam reikalinga tarnaitė abelnai atlikti namų darbą, tai meldžiu atsišaukti į "Darbininko" ofisą. Laišką siųsdami pažymėkite "Tarnaitė."
"TARNAITĖ,"
366 Broadway, So. Boston, Mass.

CUNARD-ANCHOR

Didžiausi, Greičiausi Pasauly Laivai, Šaunus Apsėjimas Su Keleiviais.

Ten Yra Vietinis Agentas Jusų Mieste Ar netoli Jo.

Į Lietuvą, Lenkiją, Ukrainą ir visas Baltiko Valstijas, TIESIAI į HAMBURGĄ.

SAXONIA — SPALIO 29

Cabin $145, 3-čia klesa $100.
Taksų $5.00.
Per Cherbourg, Southampton Liverpool ir Glasgow

CARMANIA .... Spalio 11
SCYTHIA .... Spalio 18
BERENGARIA .... Spalio 20

Per Angliją ar Hamburgą į
DANZIG $110.00—LIBAU $120.00
HAMBURG $100.00. Taksų $5.00

SALDŽIAUSIOS ŠIRDIES V. JĖZAUS DR-JOS VALDYBOS ADRESAI SO. BOSTON, MASS.

PIRM. — Antanas Kmitas,
284 Fifth St., Boston 27, Mass.
VICE-PIRM. — Juozas Andriliunas,
273 Fourth St., So. Boston, Mass.
PROT. RAŠT. — Vincas Valkšnorius,
178 Bolton St., Boston 27, Mass.
FIN. RAŠT. — Pranas Sinkevičius,
132 Bowen St., Boston 27, Mass.
KASIERIUS — Jurgis Kanevičius,
174 Bolton St., Boston 27, Mass.
MARŠALKA — Pranas Lukoševičius,
405 E. 7-th St., Boston 27, Mass.
Susirinkimai laikomi kas pirmą nedėldienį kiekvieno mėnesio 3 val. po pietų Šv. Petro Bažnytinėj salėj, So. Boston, Mass.

PIRK REVOLVERĮ TIKTAI UŽ $3.00.

Nepaprasta proga pirkti 22 caliber nikeliu aptaisytą "revolverį. Mųs revolveris" yra geriausias, nekurie agentai parduoda už $8.00. Šauna No. 325 B-k patronais. Jeigu tokių patronų negali gauti savo mieste, tai galima užsisakyt pas mus. Musų regulerė kaina $6.00, bet šitą mėnesį parduodam tik už $3.00. Už tokią kainą niekur negalima gauti. Kiekvienas revolveris yra gvarantuojamas musų. Iškirpk šitą apgarsinimą ir siųsk sykiu su savo vardu ir 30c. stampoms arba pinigais. Kaip prisiųsim revolverį tuomet balansą užmokėsit. Cash reikalaujama su kiekvienu užsakymu užrubežin. Nepraleisk progą—RAŠYK ŠIANDIEN.
WESTERN SALES CO.,
1330 N. Western Ave., 38, Chicago, Ill.

Gelžkelio laikrodis $4.98

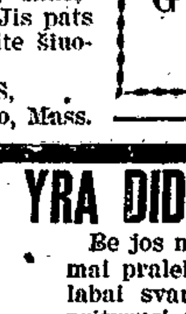

Darbininkai, ar jųs norit turėt gerą laikrodį? Pirkit šitą gelžkelio laikrodį. Prietaisos geros su jewels. Gvarantuojam, laiką gerai laikys. Nikelinės makštys. Kainuoja du syk tiek, bet šitą mėnesį mes parduosim dirbtuvės kaina $4.98. Prisiųsk 25c. stampoms, balansą užmokėsit kaip prisiųsim laikrodį. Prašyk kad veltui prisiųstų katalogą.
CONTINENTAL SALES COMPANY,
2219 W. Walton St., 505, Chicago, Ill.

REIKALINGAS KAMBARYS

Paieškau švaraus kambario gyvenimui, ramioje lietuvių šeimynoje, pageidautina, kad butų elektros arba geso šviesa, teipgi šilumaa žiemos laike. Kas turite tokį kambarį praneškite "Darbininko" administracijai, Box B.
Mrs. Alb. Mėlinienė,
2016 Lorain Ave., Cleveland, Ohio.

Paieškau Jono Juškevičiaus, kuris 1915 m. gyveno Pittston, Pa., Inkerman. Turiu svarbų reikalą. Jis pats ar kas apie jį žinote atsiliepkite šiuomi antrašu:
PRANAS JUSKEVICIUS,
4 Bellevue Ave., Montello, Mass.

Tel. So. Boston 2466
DR. J. C. LANDŽIUS
(SEYMOUR)
LIETUVIS
GYDYTOJAS IR CHIRURGAS
Gydo aštrias ir chroniškas ligas vyrų, moterų ir vaikų. Egzaminuoja krauja, spjaudalus, šlapumą ir tt. savo laboratorijoj. Suteikia patarimus laiškais kitur gyvenantiems. Adresas:
506 BROADWAY,
SOUTH BOSTON, MASS.
Kampas G St. ir Broadway

16 METŲ SOUTH BOSTONE
DR. H. S. STONE
AKIŲ SPECIALISTAS
399A W. BROADWAY
VALANDOS: Nuo 9 r. iki 7 v. vak.

DR. PAUL J. JAKMAUH
(Jakimavičius)
509 EAST BROADWAY
TELEPHONE 502.

Tel. So. Boston 270
DR. JOHN MacDONNELL, M. D.
Galima susikalbėti ir lietuviškai.
OFFISO VALANDOS:
Rytais ik 9 val.
Po pietų 1 iki 3 val.
Vakarais nuo 6 iki 9
536 Broadway, S. Boston

F. J. KALINAUSKAS
ADVOKATAS
414 Broadway,
S. BOSTON, 27 MASS.
Tel. S. B. 0441.
Antros lubos—Viršuj L. P. B-vės
GYVENIMO VIETA:
135 Rowe St., Auburndale, Mass.
Tel. W. Newton 1016—R.

DR. A. J. GORMAN
(GUMAUSKAS)
DANTISTAS
705 Main St., Montello, Mass.
(Kampas Broad St.)
Tel. Brockton 5112-W.

DR. F. MATULAITIS
GYDO VISOKIAS LIGAS
PRISKIRIA AKINIUS.
Valandos: 1—3 ir 7—8 P. M.
17 Millbury Street,
WORCESTER, MASS.

Tel. So. Boston 828.
LIETUVYS DANTISTAS
DR. M. V. CASPER
(Kasparavičius)
Laikinai perkėlė ofisą po No. 425 BROADWAY, SO. BOSTON, MASS.
Ofiso Valandos:
Nuo 10 iki 12:30 ryte ir 1:30—6 ir 6:30—9 P. M.
Ofisas uždarytas subatos vakarais ir nedėliomis.

DR. W. T. REILLY
Pirmos Klesos Dantistas
469 B'way, So. Boston, Mass.
(Prie Dorchester St.

Bell Phone: Poplar 7545
ADOLPH F. STANKUS
TIKRAS LIETUVIS
GRABORIUS
1023 MT. VERNON ST.
PHILADELPHIA, PA.

GERA SVEIKATA YRA DIDŽIAUSIA LAIMĖ.

Be jos mes negalime gyvenimą linksmai praleisti. Kada mes susergam yra labai svarbu kad tuojau pas gerą ir prityrusį daktarą nueitumėm, kuris žino kaip sveikatą galima kuogreičiausiai sugrąžinti.

Atsakanti priežiura pailgina tavo gyvenimo metus ir juos laimingais padaro.

Aš gydau kaip naujas taip ir užsisenėjusias ligas per daugelį metų ir, mano prityrimas mane išmokino kaip kuogreičiausiai išvaryti ligas ir suteikti mano ligoniams gerą sveikatą į trumpiausį laiką su lengviausiu budu ir už mažiausią kainą.

AŠ ŽINAU KAIP

ir mano ofisas yra pilnai aprupintas su viskuo ką tik reikalinga darbui. Taigi nežiurint kaip svarbi tavo liga arba kaip senai sergi ir nepaisant kiek kartų buvai apviltas beieškant sveikatos. Aš esu pasirengęs tau parodyti ką galiu padaryti, ir jeigu tu pasiduosi po mano priežiura, aš galėsiu tave sveiku padaryti taip kaip ir šimtus kitų, kurie yra ant naujo kelio sveikatos ir kurie bus sveiki taip kaip turi buti.

Mano kainos pigios ir visiems priėinamos—Patarimuo duodu dykai.

DR. MORONEY. 220 Tremont Street, Boston, Mass. Priešais Majestic Teatrą.
Ofiso valandos: nuo 9 v. r. iki 8 v. v.—Nedėliomis: 10 v. r. iki 2 p. p.