VISŲ ŠALIŲ KATALIKAI DARBININKAI VIENYKITĖS!

DARBININKAS

EINA ANTRADIENIAIS IR PENKTADIENIAIS

AMERIKOS LIETUVIŲ R. K. ŠV. JUOZAPO DARBININKŲ SĄJUNGOS ORGANAS

EINA NUO 1915 METŲ — SOUTH BOSTON, MASS., KOVO-MARCH 13, 1928 M., Nr. 20 — KAINA 5 CENTAI

Tautų Sąjunga atidėjo Lietuvos-Lenkijos bylą iki Birželio mėn.

Įsteigė Lietuvos Bajorų Draugiją

Vasario 16 d. Kaune įvyko Lietuvos Bajorų Draugijos steigiamasis susirinkimas. Draugijos steigiamajan komitetan išrinkti: kunigaikštaitė Sofija Klemestina Oginskaitė-Jasaitienė, kunigaikštis Jonas Gediminas-Beržanskis - Klausutis, Donatas Malinauskas, Mikalojus Šlepavičius, Stanislovas Bitautas ir Jonas Mindaugas Masalkis.

Steigiamasis komitetas tą pat dieną sveikino Respubl. Prezidentą, jo asmeny narsiąją Lietuvos kariuomenę, Lietuvos visuomenę ir vyriausybę.

LAIVAS UŽPLAUKĖ ANT ISTORINIŲ UOLŲ

PLYMOUTH, Mass. — Penktadieny, kovo 9 d. apie 8 val. laivas Robert E. Lee, plaukiantis iš Bostono į New Yorką užplaukė ant taip vadinamų "Mary Ann" uolų. Tą naktį siautė baisi audra ir nebuvo galima matyti kelio. Laivas pasuko pergreit, kad įvažiuoti į kanalą.

Laivui negręsė pavojus ir todėl žmones paėmė tik ant rytojaus. Žmonių ant to laivo buvo 263. Nė vieno nesužeidė, bet trys gyvybių gelbėtojai važiavę laiveliu prigėrė, netekę kontrolės.

LAIKĖ KALĖJIME, O PASKUI IŠTEISINO

tų persekiojimų metu tarp kitų lietuvių buvo suimtas ir mokinys T. Sukackas. Buvo kaltinamas už tarnavimą 1919—20 m. lietuvių kariuomenėj ir atsėdėjo 4½ mėn. Lukiškio kalėjime. Šio mėn. 15 d. buvo teismas Vilniaus apygardos teisme.

Teismas nerado jokios kaltės ir mokinį Sukacką išteisino. Gynė adv. Jasinskis.

"Vilniaus Aidas" del to klausia, už ką sėdėjo apie 5 mėn. kalėjime.

Daug palengvės tavo našta ir skausmai, jei užsiimsi kitų vargais ir stengsies juos kitiems sumažinti.

SIŪLĖSI SAUSŲJŲ AGENTU, KAD NUŽUDŽIUS SAVO PRIEŠUS

WASHINGTON, D. C. — Vyras iš Chicagos kreipėsi į prohibicijos biurą prašydamas darbo kaipo prohibicijos agentas sakydamas:

"Aš turiu du ar tris žmones, kuriuos aš norėčiau užmušti, ir aš norėčiau tą padaryti prisidengęs valdžios leidimu."

MIRĖ 116 METŲ SENELIS

KYBARTAI. — 1928 m. sausio mėn. 5 d., atvykęs pas sūnų Jonas Žemžickas iš Ukmergės, š. m. vasario mėn. 15 d., sulaukęs 116 m. 8 mėn. amžiaus, pasimirė. Velionis gimęs Šeduvoj, o gyvenęs visą laiką Ukmergėj.

Velionis gimęs 1812 met. birželio mėn. 2 d.

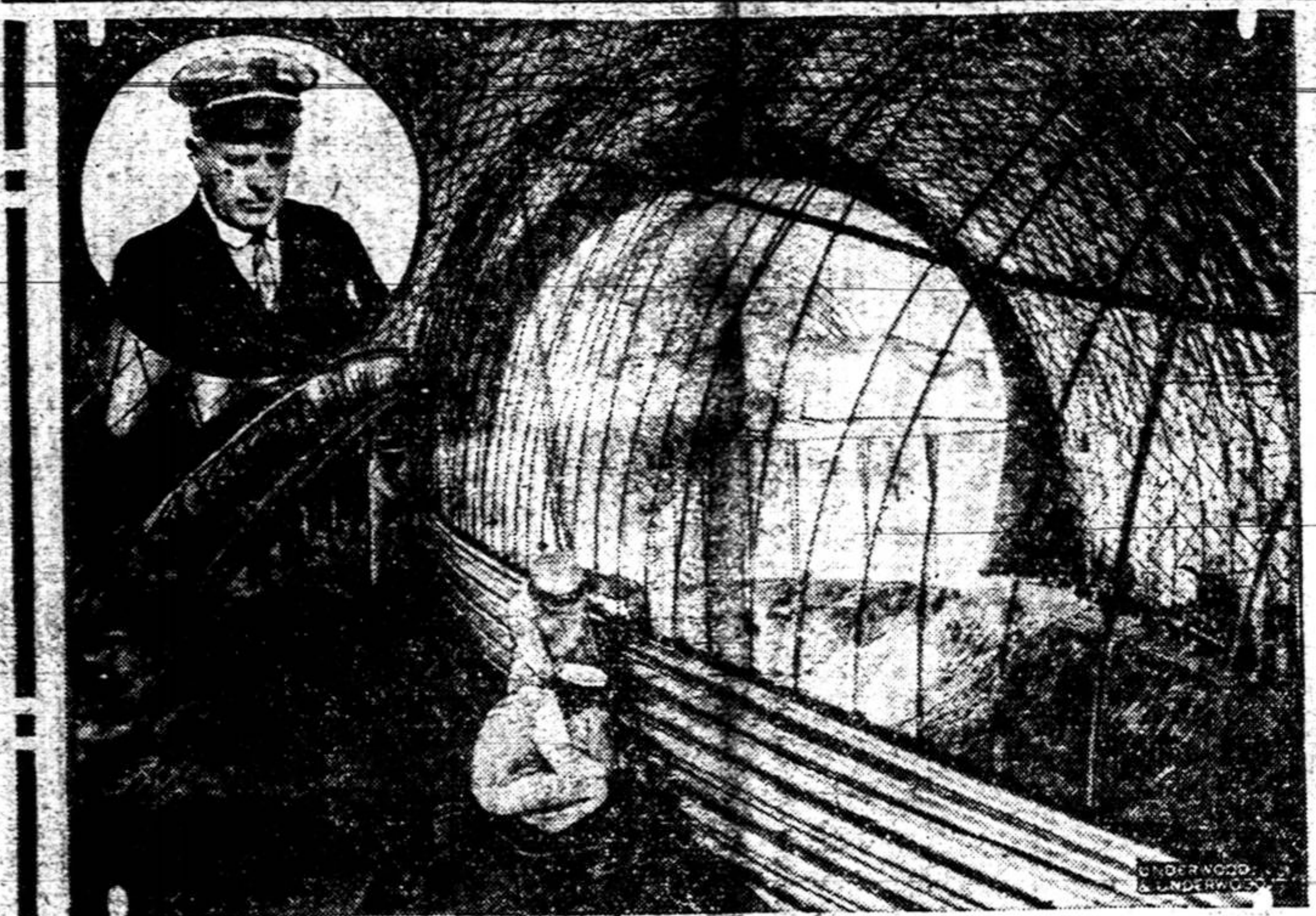

Darbininkai, Glendale, Calif., deda aluminum viršų ant plieninių rėmų pirmojo visoplieno laivo, kuris yra statomas. Jis bus varomas gariniais ratais. Šiam laivui nereikės prietaisų pririšimui arba vietos sustojimui, delto, kad paleidus garinių ratų "pūtimo sistema" jis bus nepajudinamas iš vietos.

Pasmerkė kasyklų savininkus ir geležinkelių kompanijas

WASHINGTON, D. C.— Kovo 7 d. Senato komisija pradėjo tyrinėti minkštosios anglies kasyklų streiko padėtį. Pašaukė daug liūdininkų iš darbininkų ir iš kompanijų pusės.

Pirmas liūdijo John L. Lewis, United Mine Workers of America pirmininkas. Jis pasakė, kad didžiausia atsakomybė del nepavydėtinos angliakasių padėties krinta geležinkelių kompanijoms, nes jos susitarusios reikalavo numažinti kainas už anglis. Kad tą atsiekus jos patarė suardyti unijas ir numažinti darbininkams algas.

Lewis sako: "Consolidation Coal kompanija, kurią kontroliuoja Rockfeller ir Pittsburgh Coal kompanija, kurią kontroliuoja Mellon, Jungt. Valstijų iždo sekretorius, pirmutinės sulaužė sutartį su unija ir pradėjo samdyti neunijistus darbininkus."

John Lewis pasakė kaip žiauriai anglies kasyklų savininkai elgiasi su darbininkais ir kaip baisiai juos išnaudoja. Tą visą darą su policijos ir detektyvų pagelba. Teismai, kurie išdavė visokius indžionkšinus prieš darbininkus, visai suparališavę darbininkų unijas ir jų veikimą.

Lewis reikalavo, kad teismų galę prieš darbininkus Senatas aprubežiuotų.

Darbininkai kasyklose turi gauti aukštesnes algas, nes jie nedirba pilną laiką. Jų darbas yra sezoninis.

Beto, mainierių darbas yra pavojingas. Skaitlinės parodo, kad iš šešių darbininkų vienas užmušamas. Darbininkai už tą mažą atlyginimą užmoka brangia gyvybės kaina.

Kasyklų Savininkų Atstovas Atsisakė Pasakyti Kiek Kompanijos Padaro Pelno

WASHINGTON, D. C.— Kovo 8 d. buvo pašauktas Pittsburgh Coal kompanijos vice-pirmininkas C. E. Lesher paaiškinti ir atsakyti į Lewis'o padarytus užmetimus.

Kadangi Lewis įvardijo Mellona, tai Senatorius Wheeler pareikalavo šėrininkų sarašo. Lesher pažadėjęs pristatyti.

Senatorius Wagner iš New York paklausė Lesher'io kiek kompanijos kasmet padaro pelno. Jis atsakęs, kad to nežinąs. Kada unijos advokatas paklausė ar taip, kad kompanijos pelnas 1917 m. buvo $14,000,000, 1918 m. — $9,000,000, 1919 m.—$4,500,000. Lesher pasakė, kad jis į paklausimą neatsakysiąs.

Vyrą Paleido Nuo Darbo Delto, Kad Jo Moteris "Perdaug Kalbėjo"

Unijos viršininkų su kompanijų viršininkais kova pertraukta ir senato komisija pašaukė liūdyti moterį aštuonių vaikų. Ji pasakė, kad Pittsburgh Coal kompanija išvarė jos vyrą už tai, kad ji "perdaug kalbėjo." Moteris kalbėdama apalpo iš nusilpimo. Vėliau atsigavus kiek, sėdėdama, pasakė kad ji nuėjus į kompanijos krautuvę gauti vaikams batukų, tai krautuvininkas pasakęs: "Jeigu aš tau duosiu batukus, tai turėsiu sulaikyti maistą.

Liūdininku buvo pašauktas ir jos vyras p. Barr. Čia įvyko susikirtimas tarp advokatų ir senatorių. Kompanijoms buvo per skaudus liūdymas moters aštuonių vaikų.

Tai tik viena moteris užgavo baronų jausmus, o kur tūkstančiai badaujančių ir pusnuogių moterų ir vaikų. Moterų ir vaikų ašaros nesugraudins beširdžių darbdavių, bet parodys pasauliui, kad kultūringoje šalyje yra dar tiek daug vergijos liekanų.

LIETUVOS PINIGŲ SUMA APYVARTOJE

KAUNAS. — Dabartiniu metu Lietuvos popierinių pinigų į apyvartą paleista 100 milijonų 860 tūkstančių litų. Jų padengimas toks: aukso fondas 33 mil. 215 tūkst. litų ir svetimos tvirtos valiutos 57 mil. 122 tūkstančių litų.

Didžiulė Lietuvių Byla Suvalkuose

Vasario mėn. 16 d. Apygardos teismas Suvalkuose pradėjo nagrinėti 28 lietuvių bylą. Teisman patraukti šie asmens: Kazys Mielkus, Juozas Jurkiūnas, Petras Valinčius, Juozas Lukoševičius, Motiejus Markevičius, Juozas Kibyšis, Juozas Vaznelis, Juozas Kraužlys, Juozas Stanelis ir Juozas Kereišis (Vaitakiemio sodžiaus); Jonas Danilauskas, Vincas Vitkauskas, Kasickas ir Stankevičius (Šilainių sodžiaus); Jurgis Savickas, Jonas Ivoška, Vaznelis ir Valinčius ((Valinčių sodžiaus); Jonas Staskevičius, Kastas Cibulskas, Križauskas ir Mazauskas (Trakiškių sodž.); Jurgis Jurkiūnas (Graužiškių sodžiaus); Jonas Peičius (Raistinių sodž.); Paznėkas (Šlynakiemio sodž.); Astanas Šupšinskas (Valinčių sodž.); Daminykas Kuosa (Agurkių sodž.); Bilkevičius (Taurusiškių sodžiaus).

Visi jie kaltinami iš 108 B. K. str. už tai, kad nuo 1919 ligi 1927 metų neva prigulėję prie Lietuvos Šaulių Sąjungos, laikę ginklus, puldavę ginkluoti lenkus ir tt. Visi suimtieji neturtingi ūkininkai. Numatoma, kad byla užtruks kelias dienas.

Prem. Voldemaras atsisakė važiuoti Genevon

PRIE DEMARKACIJOS LINIJOS NERAMU

Lenkų Policininkai Padeda Vagims

KAUNAS. — Vasario 10 d. apie 15 val. Pribonių miške, Trakų apskrity prie pat demarkacijos linijos mūsų pusėj rasta dviejose vietose nupiauti 4 medžiai. Tą pat dieną apie 19 val. prie nupiautų medžių atvyko su dviem vežimais du piliečiai iš Vizgirdų kaimo, okupuotos Lietuvos, ir apie 5 lenkų kareiviai iš Skopsko sargybos ir norėjo nupiautus medžius nusivežti. Mūsų sargybinis polic. Leonavičius Antanas bandė atvykusius piliečius suimti, bet lenkų kareiviai pradėjo į sargybinį smarkiai šaudyti. Sargybinis, norėdamas apginti iškirstus medžius, irgi iššovė ir po 10 minučių lenkų kareiviai su piliečiais pasitraukė. Tačiau vasario 11 d. apie 6 val. lenkų kareiviai su tais pat piliečiais vėl atvyko prie nupiautų medžių ir pradėjo juos krauti į vežimus, bet, pamatę mūsų sargybinius, apšaudė ir su dviem medžiais pasitraukė.

Naktį į vasario 7 d. Trakų apskrity, netoli demarkacijos linijos lenkų pusėj buvo girdimas šaudymas po 4 ir daugiau šūvių iš karto. Praslinkus kelioms minutėms, šūviai vėl pasikartodavo, bet jau kitoje vietoje. Šaudymas tęsėsi apie 45 minutes.

Esamomis žiniomis, iš lenkų pusės buvo gaudomi kontrabandininkai su gyvuliais ir tabaku. Turmancuose, okupuotoj Lietuvoj, pakeista visa sargyba, taip pat ir kitose vietose.

GENEVA. — Tautų Sąjunga nutraukė savo posėdžius, nes negalėjo išsklaidyti debesų, kurie slankioja Balkanų padangėse.

Lietuvos-Lenkijos byla vėl atsidūrė Genevoje. Dabar ar tik ne lenkai bus pradėję del vilkinimo derybų. Be to, Premieras Voldemaras norėjo, kad Tautų Sąjungos atstovas dalyvautų Lietuvos-Lenkijos derybų posėdžiuose kaipo liūdininkas.

Prem. Voldemaras iš prityrimo žino, kad lenkai nesilaiko savo žodžio, su viena ranka sveikinasi, o su kita kardu kerta. Bučkis su Pilsudskiu brangiai kainavo.

Tautų Sąjunga peržiūrėjus bylą kvietė Prem. Voldemarą paaiškinti delko jis vilkino pradėti derybas ir kam reikalingas Tautų Sąjungos atstovas.

Prem. Voldemaras telegramu atsakė, kad jis negalįs važiuoti į Genevą, nes per maža laiko duota prisirengimui.

Tautų Sąjunga gavus tokį atsakymą, Lietuvos-Lenkijos bylą atidėjo iki kito mitingo, kuris įvyks birželio mėnesy.

Taip pat atidėjo Rumunijos ir Hungarijos bylą, Rumunijos atstovui atsisakius priimti Sąjungos pasiūlymą.

Hungarijos su Rumunija ginčas kilo del Hungarijos ūkininkų Transylvanijoj reikalavimų.

Viena prancūzų orlaivių dirbtuvė stato Lenkijos užsakytą didelį orlaivį, kuriuo šią vasarą lenkai skris per okeaną į Ameriką. Orlaivis bus pavadintas "Baltasis erelis."

Net Brazilija pripažįsta lenkus nekultūringais

Brazilijos vyriausybė visiškai uždraudė lenkų emigrantams įvažiuoti į Braziliją. Brazilijos vyriausybė pripažino, kad lenkų emigrantai yra aukščiausiam laipsny nepageidaujamas elementas dėl jų analfabetiškumo, žemo kultūrinio laipsnio ir komunistinių tendencijų.

Lenkai labai pasipiktinę šiuo Brazilijos žygiu. Lenkų spauda priduria, kad, ypač begėdiška esą tai, kad lenkus laiko kultūriškai neišsivysčiusia tauta kaip tik ta valstybė, kurioj gyvena spalvuotos rasės, esančios kultūriniu atžvilgiu ypač žemai.

Žinios iš Lietuvos

UŽ KARVĘ NUŽUDĖ PIEMENĮ

1927 m. rugpiūčio 22 dieną Pamprašovas Iukas, Skaisgirių valsč., Bilšių k., norėdamas pasivogti Paulausko karvę, sumanė nužudyti jo piemenį, kad tas jam nekliudytų.

Prisitaikęs griebė piemenį už gerklės ir taip spustelėjo, kad tam ne tik perspaudė kaklo kraujo indus, bet ir perlaužė kaklą. Piemuo beregint numirė.

Kaltinamasis tardomas aiškinęsis, kad jis piemenį nenorėjęs nužudyti, o tik taip sau jį "pagniaužęs." Jis tik "spustelėjęs," o tas ėmė ir numirė.

Už tokį "spustelėjimą" Kariuomenės Teismas jį nuteisė kalėti ligi gyvos galvos.

KAUNAS. Atsargos pulk. leit. Burokas, buvusis vyriausias karo cenzorius ir "Kario" redaktorius, Teisingumo ministerijos paskirtas Kaišiadoriuose tardytoju.

GEDIMINO ORDENAI VATIKANO DVASIŠKIAMS

KAUNAS. — Sąryšy su konkordato sudarymu, su Šventuoju Sostu ir ratifikacijos dokumentų pasikeitimu 1927 m. gruodžio m. 10 d. Šv. Tėvas apdovanojo ordenais Liet. Respublikos Prezidentą, A. Smetoną, Ministerį Pirmininką ir Užsienio Reikalų Ministerį prof. Voldemarą, Liet. Įgaliotą Ministerį prie Vatikano ir pasiuntinybės sekretorių.

Todėl Respublikos Prezidentas per Lietuvos pasiuntinį prie Vatikano apdovanojo Gedimino ordenu: Kardinolą Pietro Gasparri, Šv. Sosto Valstybės sekretorių — I-ju laipsniu, Duca Franceseo Borogongini Šv. Sosto ypatingiems bažnyčios reikalams sekretorių — II-ju laipsniu, Monsignorą Guiseppe Pizzordo Šv. Sosto Bendrųjų reikalų pavaduotoją, slaptos kanceliarijos sekretorių—II-ju laipsniu, Monsingnorą Pietro Ciriaci Šv. Sosto ypatingiems reikalams sekretoriaus pavaduotoją.

Ordenus išveš ir iškilmingai įteiks Lietuvos atstovas prie Vatikano dr. Šaulys.

SUIMTI PLEČKAIČIO AGENTAI

KAUNAS. Vasario mėn. Ukmergės rajone buvo sulaikytas Plečkaičio agentas prieš valstybinės literatūros platintojas Petras Papirtis. Per kvotą paaiškėjo, kad jis kurį laiką gyveno Latvijoje, dirbo ūkyje ir dalyvavo emigrantų kongrese Rygoje. Vėliau, drauge su Plečkaičiu važiavo Vilnium, o iš ten jo raginamas du kart vyko Lietuvon platinti laikraštį "Pirmyn," gaudamas už tai po 50 litų ir 15 lenkiškų zlotų.

Bet per abu kartu laikraščių mažai teišplatino.

Ryšy su Papirčio areštu sulaikyti: Ruzgas Jonas, Jurgelevičius Kazys, Žibėnas Silva, Podžiūnas Antanas, Mackevičius Jonas, Tolaikis Vincas.

Kvota perduota kariuomenės teiso valstybės gynėjui.

PLEČKAITIS—ŽVALGIBININKAS

KAUNAS.—Nesenai buvo kilęs "Lietuvio" ginčas su "Liet.. Žiniomis" del Plečkaičio. Ginčas buvo baigtas tik tada, kai "L. Ž." redaktorė p. F. Bortkevičienė nuėjo su socialdemokratų partijos c. komiteto nariu p. Galiniu pas vidaus reikalų ministerijos piliečių apsaugos d-to direktorių p. Staškevičių.

Direktorius pareiškė, kad Plečkaitis, buvęs Seimo atstovas ir žymus socialdemokratų veikėjas, tikrai slapta dirbo žvalgyboj ir turėjo du slapivardžiu: "Pažįstamas" ir "Draugas."

Už tą savo darbą gaudavo mėnesinį atlyginimą. Jei duodamos žinios būdavo itin svarbios, tai, be mėnesinės algos, dar gaudavo ypatingų atlyginimų, kurių vienas siekė net 2,180. litų. Šiaip jis gaudavo po 500 litų. Nieko sau suma! Bet reikia atsiminti, kad Plečkaitis gaudavo ir atstovo algą. Vadinas, tariamasis "proletaras" gyveno, kaip tikras "buržujus."

Toliau direktorius pareiškė, kad V. R. M. yra Plečkaičio raštų ir paties pasirašytų parašų.

Tačiau dokumentus paroduoti atsisakė, nors, prireikus, pasižadėjo visa tai raštais ir liudininkais teisme įrodyti.

Tuo būdu Plečkaitis varė nieko sau "biznį" — parduodavo slapta už pinigus artimuosius, o viešumoj visa gerkle rėkė, kad gimas darbininkus ir kovojąs su žvalgyba...

SUĖMĖ AGITATORIŲ

Kavolių k., netoli Ežerėnų, policija sugavo įtariamą komunistą agitatorių Manašinską, kurio ieškojo ilgoką laiką. Jis varęs tarp tamsesnių žmonių komunistinę propogandą. Suimtasis atgabentas į Kauno kalėjimą.

Šis pasišiaušėlis priklauso Prez. Coolidge sekretoriui. Jis vieną dieną atbėgo į Baltuosius Namus Washingtone "apsiavęs" su naujais "flaperiškais" batukais.

Okupuotoje Lietuvoje

BYLOS, BYLOS

SUVALKAI. — Vasario 3 ir 4 dienomis Suvalkų Apygardos teismas uždarytomis durimis nagrinėjo 5 Punsko apyl. lietuvių ir 1 žydo bylą. 4 d. vakare tapo paskaityta sprendimo sentencija: J. Bencevičius nubaustas 6 metams sunkaus kalėjimo, J. Kalkauskas ir Geršonas — 2 m. kalėjimo, J. Kalkauskas — 1 met. kal., Praleikienė — 6 mėn. kalėjimo ir R. Mentelienė išteisinta. Pastariesiems penkiems priskaityta prevencinis areštas. Teistieji buvo kaltinami 111 B. K. §.

VAITAS INSPEKTORIUMI

RODUNĖ. Rodunės lietuviai be garsaus klebono susilaukė dar vieno lietuvių ėdiko, Rodunės vaito Andrukonies, kuris nesenai patsai tik ką išmokęs pasirašyti, pradėjo į visas puses trimituoti, kad Vigonių lietuvių mokyklos mokytojas neturįs pilnų kvalifikacijų ir todel negalįs mokytojauti. Kad parodyti savo poįystę, pereitais metais gruodžio mėn. lankėsi Vigonyse su Smilginių lenkų mokytoja ir surašinėjo vaikus grąsindamas bausmėmis, jeigu neleisią į lenkų mokyklas. Žinoma, pradėjus valdyti mokyklas bemoksliams vaitams, nieko stebėtino, kad lietuvių mokykloms sunku beišsilaikyti. Vienok žmonės yra karštai pasiryžę ginti lietuvių mokyklas nuo visokių Andrukonių ir kitų Žiegždrinių, kurie už gardų kąsnį pardavė savo vardą.

BAISI ŽMOGŽUDYSTĖ VILNIUJE

Vasario mėn. 7 d. rytą netoli Rasų kapų buvo rastas lavonas. Atėjus policijai ir apžiūrėjus, pasirodė, kad tai esąs 13 numerio įgaliotinis, batsiuvis N. Izraelius Švarcargas. Jokių žmogžudžių pėdsakų del iškritusio tą naktį sniego, nesusekta. Užmušta žvėriškiausiu būdu: visame kūne rasta kelios dešimts žaizdų, rankų gyslos supiaustytos. Subadyta peiliu taipogi veidas. Pinigų, kuriuos nužudytasai turėjo prie savęs, neliesta, iš ko daroma išvada, kad žmogžudystė padaryta pa-

KIEK YRA PRADŽIOS MOKYKLŲ VILNIAUS KURATORIJOJ

Vilniaus Kuratorijos žinioje yra šiuo laiku virš 2 tūkstančių pradžios mokyklų, kurių skaičiuje Vilniaus vaivadija turi 1156 mokyklas ir Naugardėlio — 1046. Į tą skaičių neįeina privatinės mokyklos.

KALINIUS VEŽA LENKIJOS GILUMON

Sausio mėn. pabaigoj iš Lūkiškio kalejimo išvežta Lenkijos gilumon daug kalinių ir ištuštinta 45 celės.

PILIETYBES KATEKIZMAS

7. Q. Is it necessary for everyone to know how to use figures?

A. Yes, in order to conduct his business affairs.

8. What else should every one know?

A. Every one should know how to keep healthy and how to perform some useful work.

9. Q. What do the elementary schools teach children?

A. They teach children reading, writing, spelling, arithmetic, health, history, civics, and vocational work.

10. Q. Must every child attend school in America?

A. Yes, in all of our States, all children must attend school usually between the ages of 8 and 14.

11. Q. Would it be well to have all children continue in school after they are 14?

A. Yes, because the children who make special efforts to stay in school usually succeed in life better and are better citizens than those who leave at 14.

12. Q. What other kinds of schools are provided for children after they have finished the work in the elementary grades?

A. High schools teach children many valuable things, and the colleges and universities, both public and private, prepare students to be lawyers, doctors, dentists, teachers, engineers, and for other trades and professions.

Lesson 2

1. Q. Is it a good thing to teach occupations in the schools?

A. Yes, in order that the children may later become skilled workers in the occupations they select when they leave school.

2. Q. If a child does not have some vocational training what kind of a job can he get when he leaves school?

A. If a child has not learned to do some kind of work he can secure only an unskilled job at poor pay.

3. Q. Is it wise for children to stay in school longer in order to learn a trade?

A. Yes, because they can earn more pay, can get ahead faster and are more sure of steady work.

4. Q. What kinds of useful work are taught in the vocational schools for boys?

A. Carpentry, machine shop practice, electrical construction, plumbing, etc.

5. Q. Are vocational courses given to girls also?

A. Yes, they are taught home making, cooking, dress-making milinery, etc.

7. K. Ar kiekvienam yra reikalinga mokėti skaitliuoti?

A. Taip, kad žinotų gerai vesti savo reikalus.

8. K. Ką daugiau turi kiekvienas žinoti?

A. Kiekvienas turi žinoti kaip palaikyti savo sveikatą ir kaip atlikti kokį nors naudingą darbą.

9. K. Ko moko vaikus pradžios mokyklos?

A. Jos moko skaityti, rašyti, spelinti, skaitliuoti, sveikatos, istorijos, teisių ir profesinių darbų.

10. K. Ar kiekvienas vaikas turi lankyti mokyklą Amerikoje?

A. Taip, visose Valstybėse, visi vaikai turi lankyti mokyklą paprastai tarp 8 iki 14 metų.

11. K. Ar būtų gera, kad vaikai ir po 14 metų lankytų mokyklas?

A. Taip, nes vaikai, kurie ir toliau mokosi turi paprastai geresnį pasisekimą gyvenime ir buva geresniais piliečiais už tuos, kurie apleidžia po 14 metų.

12. K. Kokios rušies mokyklos įsteigtos vaikams, pabaigusiems pradžios mokyklą?

A. High Schools, mokančios vaikus daugelio brangintinų dalykų, ir kolegijos, universitetai, valdiškieji ir privatiniai prirengia studentus, advokatais, mokytojais, inžinieriais, taip pat įvairios rušies pirkliais ir pramoninkais.

Pamoka 2.

1. K. Ar geras dalykas mokyti rankų darbų mokyklose?

A. Taip, kad vaikai taptų įgudusiais darbininkais tuose darbuose, kokius jie pasirinks apleidę mokyklą.

2. K. Jei vaikas negauna profesinio išauklėjimo, kokį darbą jis gali gauti, užbaigęs mokyklą?

A. Jei vaikas neišmoko jokio ypatingo darbo, jis gali gauti tik prastą darbą ir menką atlyginimą.

3. K. Ar protinga kad vaikai būtų ilgiau mokykloje išmokti kokį nors darbą?

A. Taip, nes jie gali gauti geresnį užmokesnį, gali greičiau pakilti ir turėti pastovų darbą.

4. K. Kokių naudingų darbų mokoma profesinėse mokyklose vaikams?

A. Dailidystės, mašinų dirbtuvių praktiškos elektros išvadžiojimo, staliaus ir kitų.

5. K. Ar yra profesinių mokyklų mergaitėms?

A. Taip, jos mokomos namų ruošos, virimo, siuvimo, puošimo.

(Bus daugiau)

LIETUVOS ŽENKLAI

Geras tėvynainis privalo turėti Lietuvos miestų ženklus. Yra indomu su jais susipažinti. Juos galima vartoti kaip atvirutes. Ženklai yra tam tikrame sąsiuvinyje. Iš viso yra 40 ženklų.

Kaina 40 centų

"DARBININKAS"
366 W. Broadway
S. Boston, Mass.

Kas nors vis atima gyvenimo džiaugsmą — BRIGGS

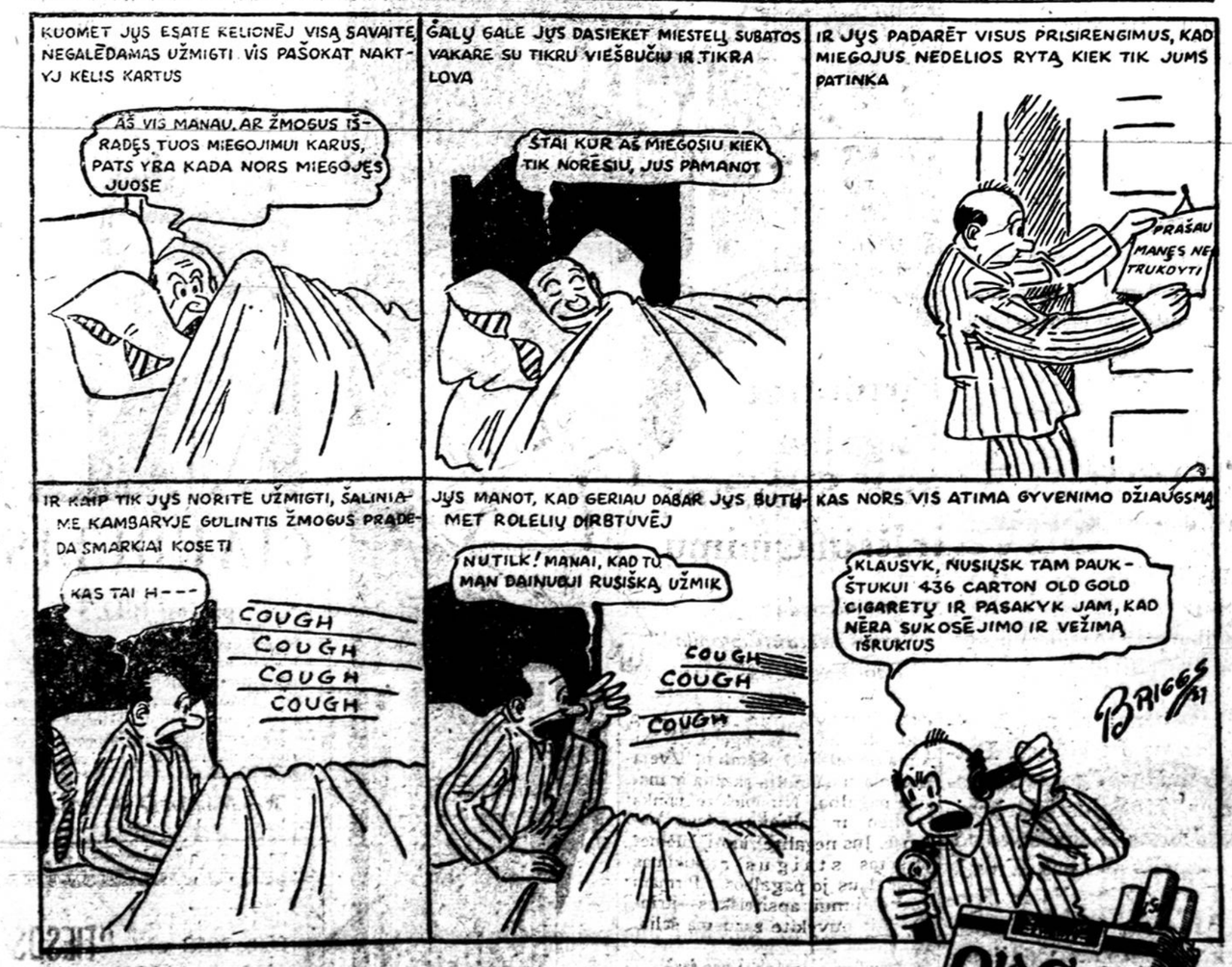

Naujų Provokacijų Angoje

Prieš keletą dienų vilniškės lenkų "Slowo" pranešė, kad pereitą sekmadienį Gervėčių bažnyčioje kilusios riaušės. Kokios? O gi pasirodo, kad pradėjus sakyti klebonui kun. Buiviui lietuvišką pamokslą, *Lenkai* ėmę giedoti lenkiškas giesmes, rėkauti ir tuo būdu, kaip priduria "Slowo" privertę nutraukti lietuvišką pamokslą.

Ką tai reiškia? Juk tokios provokacijos mūsų krašto bažnyčiose senai yra buvusios. Tiesa, prieš karą Nočos bažnyčiose Mickonių šlėkta Sakavičius buvo sudaręs "giedotojų" kompaniją, kuri ilgą laiką nedavė sakyti lietuviškai pamokslo ir tik atvažiavus kun. J. Balčiūnui pasisekę jam triukšmadarius nuraminti. Dabar, kaip matome, vėl pradedama praktikuoti tokios provokacijos Gervėčiuose, kur pirmas žingsnis tikrai reikia laikyti nusisekusiu, nes riaušininkams pavyko priversti kleboną nutraukti lietuvišką pamokslą. Taip pasisekus, kodel gi nebus galima mėginti eiti ir toliau. Juk tiems "karštiems katalikams" nesudarys didelio vargo, pavyzdžiui, nutraukti "Šventas Dieve" arba ką panašu. Ir tokia provokacija, be abejo, lenkų spaudoje, o gal ir kurijoje, ras jei jau ne pritarimo, tai bent pateisinimo. Vis mat elgiamasi patriotiškais sumetimais, kalti esą lietuviai kunigai, kam jie skelbią Dievo žodį gimtoje kalboje. Kad taip yra ir bus, rodo to paties "Slowo" biaurus elgesys. Jis padavęs tą faktą, nepasmerkia provokatorių ir šventvagių, kurie vardan ura patriotizmo iš Dievo namų daro mūgę, bet juos teisina (Ar tai ne veidmainybė ponų "Slowo" redaktorių, kurie demonstratyviai dedasi katalikais?) o užtai kaltina buv. kleboną kun. Jakovanį. Aišku, kad ilgai ties tuo "katalikų" veidmainiavimu nesustosime, nes juk visi žinome, kad pas juos katalikybė paversta priemone lenkybei skiepinti, bet paduodame tai, kaipo aiškų faktą.

Kyla dabar klausimas, kas gi bus toliau, jeigu ta Gervėčių provokacija praeis veltui ir smurtininkai nebus nubausti? Atsakymas yra vienas. Provokacijos plėsis, nes dirva tam paruošta ir sėkla pasėta. Kad taip yra, gana pažvelgti, kas gi dedasi mišriose parapijose, kurių klebonai arba ištremti į gudiškas parapijas, arba suterorizuoti. Pradėsiu nuo Gervėčių. Pasodinus kleboną kalėjiman, likęs kun. Romejko per ištisus tris mėnesius ramiai sau tyčiojosi iš lietuvių pamaldų, niekais leisdavo lietuvių parapijiečių delegacijas, kurios reikalaudavo lietuviškų pamaldų, nepriimdavo vaikų išpažinties lietuviškai, žodžiu, elgėsi taip, kaip jam diktavo jo endekiška sąžinė. Kalėdų pirmą dieną, kai po pirmųjų mišių turėjo būti lietuviškas pamokslas, kun. Romejko be pertraukos laiko visas trejas mišias, ir lietuviai tą dieną pamokslo neišgirsta. Paklaustas klebonas kun. Buivys atsakė, kad "taip" vikars pasielgęs. Reiškia klebonas be balso, viską valdo vikaras, jis pilnateisis šeimininkas.

Kol buvo kun. Jakovanis vienas, tol parapijoj buvo ramu, bet kai atsirado kun. Romejko, viskas sujudo, sukruto, prasidėjo provokacijos, tyčiojimaisi iš lietuvių kalbos ir tt.

Tas pat yra ir Adutišky, kur vikars pagarsėjęs trumpu laiku kun. B. Bezewicz'ius, nesenai pataikė su policijos pagalba įvesti "tvarką," o keltą bažnytinio choro dalyvių pasodinti Švenčionių kalėjiman, iš kur buvo paleisti tik sumokėjus po 200—300 auks. [illegible] kacija. Taigi jau [illegible] kas, kaip jau savo laiku buvo minėta, [illegible] kleboną taipogi ramiai tyčiodavosi iš lietuvių kalbos, iškraipydamas ją nežmoniškais būdais. Arba vėl ramia sąžine dėsto Adutiškio mokykloje tikybą visose klasėse lenkiškai, nežiūrint to, kad visi 1—4 skyriaus mažieji vaikai nemoka lenkiškai.

Negeriau yra ir Švenčionyse, kur garsus "Kolko" veikėjas ir Švenčionių dekanijos patronas kun Sztejn'as dar smarkiau veikia prieš lietuvybę.

Tuo būdu padėtis susidaro nepakenčiama. Šiandien provokacija ir riaušės Gervėčiuose, ryt gali būti Adutiškyje, paskui Švenčionyse ir toliau. Gera pradžia, pusė darbo. O tačiau J. E. Arkivyskupas į visa tai nekreipia domės, tarytum nemato, kad demoralizacija viešpatauja pilnoj to žodžio prasmėj ir ramiai toliau žiūro į tas nežmoniškas skriaudas, kurios yra daromos lietuviams net bažnyčiose.

Todel lieka reikalauti, kad J. E. atšauktų įtartinus kunigus vikarus, kaip iš Gervėčių — kun. Romejką, iš Adutiškio — kun. Bazewiczių, iš Švenčionių kun. Szteiną. Jiems vieta ten, kur vieni lenkai gyvena, o mišriose parapijose reikalingi neprovokatoriai, bet tikrieji Kristaus apaštalai.

Ir jeigu J. E. nesigriebs radikalių priemonių, tai netolimoj ateity riaušės bažnyčiose bus paprastas dalykas.

Clarus

("Vilniaus Aidas")

[illegible] POETUI [illegible]USTAIČIUI

> Jieus giesmė kita [illegible]
> Jei aukštasis lenas dangus,
> — Tylusis darbas [illegible] brangus,
> Bet jau jis kankių nepriteis!
> M. Gustaitis

Išėjo!.. Paskutiniai saulės spinduliai
Bokšte jau baigė gesti.
Jisai — žvalgydamas liūdnai
Nuėjo [illegible] pasitikti.
Akis įbedęs gilumon
Jis matė. Ji jau ėjo..
Prieš einant amžių tolumon
Dar sykį norėjo
Stygas sustingusias užgauti..
Tačiau! Per, tamsias girias nuaidėjo
Dūslieji liūdesio varpai..
Graudžiai jie žemėje skambėjo,
Ir tilo ten aukštai,
Pasauly meilės ir maldų,
Dausos' užburtųjų sapnų.

* * *

Jis ėjo!
Dangaus žydroj žerėjo
Gausybės žvaigždžių dyvinų
Giesmės tylios suskambėjo,
Būriuos šventųjų angelų.
Ir rodos žvaigždės sidabrinės
Jam rodė kelią prie mirties.
Rankas sudėjęs ant krūtinės
Iš amžių nykstančių nakties
Kraštan nuėjo Ateities.

* * *

Išėjo!
Dangus sutemo. Horizonte
Skambėjo liūdesio varpai..
Miegok, brangus poete
Juodoje žemėje saldžiai!

Tu, tęsdams trumpą savo kelią,
Mylėjai tėviškės laukus.
Trumpai skambėjo tavo lira!
Tautos beguosdama vargus.
Tu [illegible] mūs sunkią naštą,
Karštai mylėdams savo kraštą,
Geidei, bežengdamas kelių
Tautos nemirštamų dienų.
Su tuo ir nužengiai tyliai
Kapuos', — negrįši amžinai.

Užgeso saulė!.. Horizonte
Skambėjo liūdesio varpai..
Miegok, brangus poete
Tėvynės žemėje saldžiai!

("Rytas")

"Darbininko" katalog[illegible]

ĮVAIRIOS KNYGOS

MANDAGUMAS—įvairūs patarimai užsilaikymo drangystėje ir visuomeniniame gyvenime. Parašė Kun. A. Staniukynas ___ [illegible]

APIE KATALIKŲ TIKYBOS TIKRYBĘ—pažinimas tikybos, jos privalumų, ypatybių ir tikrojo kataliko priedermės. Parašė Kun. Jezuitas Feliksas Cosel ___ [illegible]

TRETININKŲ JUBILIEJUS—700 metų sukaktuvėms paminėti aprašymas Šv. Pranciškaus vienuolijų ir 3 vienuolijų įstatai ___ [illegible]

HUCKLEBERRY FINNAS—labai įdomi apysaka ___ 75c

PATARMĖS MOTERIMS—pamokinimas moterims jų asmeniniame, šeimyniniame ir visuomeniniame gyvenime. Parengė Kun. V. Kulikauskas ___ 15c

BEN-HUR—Istoirjos apysaka iš Jėzaus Kristaus laikų. Labai įdomi ir plačiai žinoma knyga (audiniais apdarais). Vertė Jonas Montvila ___ 1.50

TRYS KELEIVIAI—Krikščionis, žydas ir turkas. Pamokinanti apysaka. Parašė T. Vyniauskas. Vertė P. B. ___ 40c

TRUMPI SKAITYMĖLIAI—labai gražūs pasiskaitymai apie įvairius gyvenimo atsitikimus. Parašė J. Tarvydas ___ 45c

TURTO NORMA—moksliški pasiskaitymai. Parašė Uosis ___ 45c

KELIONĖ APLINK PASAULĮ PER 80 DIENŲ—apie vienas dorybas be galo įdomūs nuotikiai kelionės per įvairius kraštus. Parašė Julius Verne. Vertimas J. Balčikonio ___ 1.00

PRAMONINĖS DEMOKRATIJOS PAGRINDAI—parašė Uosis ___ 75c

DIDŽIOJO KARO UŽRAŠAI—su paveikslais iš 1914—16 metų. Parašė P. Žadeikis. ___ 75c

GERUMAS—aprašymas apie gerumą per Tėvą Faberą-Filipiną. Vertė Kun. P. L. ___ 15c

TABAKAS—NUODAI—rūkymo kenksmas; pagal d-rą Nikolskį parengė S. Kaimietis ___ 15c

UŽKEIKTA MERGELĖ SU BARZDA IR BARZDASKUTIS—apysaka ___ 15c

KATALIKŲ BAŽNYČIA IR DEMOKRATIZMAS. — Parašė Kunigas Tamas Žilinskas ___ 50c

APAŠTALYSTĖS MALDOS Statutas—vertė Kun. P. Saurusaitis 25c

GEGUŽĖS MĖNUO—Kun. Pr. Žadeikio ___ 50c

ARITMETIKOS UŽDAVINYNAS ___ 25c

VAIKŲ DARBYMEČIUI—Rinkinėlis kalbos mokslui ___ 50c

PETRIUKAS—laiškai vieno vaikelio. Vertė S. Rakauskas ___ 15c

BOLŠEVIZMAS — Kas tai yra bolševizmas ir jo vykdymas Rusijoje ___ 15c

ŽAIDIMŲ VAINIKAS—Savybės vakarėliams ir gegužinėms su gaidomis. Sutaisė Matas Grigonis ___ 50c

LAIMĖ—(poema). Parašė Vaitkus ___ 50c

MŪSŲ TIKĖJIMAS—Išaiškinimas pagrindų mūsų tikėjimo. Vertė Jonas M. Širvintas ___ 50c

BITININKAS. Parašė Tėvas Jeronimas Pačkaitis ___ [illegible]

LIETUVOS ŽENKLAI. Išleido J. Šeškevičius ir B-vė, Kaunas ___ 40c

ĖMĘS IR KALBĖK: Deklamacijos, Monologai ir Dialogai. Parašė Juozas V. Kovas. Kaina ___ 30c

GRAUDŪS VERKSMAI. Vertė Vysk. A. Baranauskas ___ 10c

EUCHARISTIŠKOS STACIJOS. Sulietuvino Kun. P. Juškaitis ___ 15c

KRISTAUS KRYŽIUS, Stacijos, Graudūs Verksmai, Maldos Gegužio, Birželio ir Spalių mėnesiams. Išleido kun. K. A. Vasys ___ 25c

IŠGANYMO APSIREIŠKIMAI—atėjimas ir gyvenimas ant žemės Jėzaus Kristaus. Vaidinimas su gaidomis ___ 75c

DANGAUS KARALIENĖ. Surinko Kun. M. Gavelevičius; be apdarų 75 centai, su apdarais ___ $1.00

TEATRAI

GILIUKINGAS VYRAS—2 aktų komedija; parašė S. Tarvydas ___ 25c

ELGETŲ GUDRUMAS — trijų veiksmų komedija. Parašė Seirijų Juozukas ___ 25c

UBAGŲ AKADEMIJA IR UBAGŲ BALIUS—komedijos po 1 aktą; parašė Seirijų Juozukas ___ 35c

SNIEGAS—Drama 4 aktų. Vertė Akelaitis ___ 40c

ESUMAS—3-čia dalis dramos "Gims Tautos Genijus." Parašė Kun. L. Vaicekauskas ___ 10c

ŽYDŲ KARALIUS—drama 4 aktų, 5 pav. Vertė J. M. Širvintas ___ 30c

VISI GERI—Trijų veiksmų vaizdelis; parašė F. V. ___ 10c

PATRICIJA, arba nežinomoji kankinė—4 aktų drama. Vertė Jonas Tarvydas ___ 10c

PILOTO DUKTĖ—5 veiksmų drama. Vertė Jonas Tarvydas ___ 35c

DRAMOS: 1) Germana; 2) Fabiola—5 aktų; 3) Liurdo Stebūklas 4 aktų; parašė Jonas Tarvydas ___ 65c

VAIKŲ TEATRAI; dalis I: 1) Pagalvok ką darai; 2) Jono laimė; 3) Pasakyk mano laimę; Surinko S. K., D. ir N. ___ 15c

VAIKŲ TEATRAI: dalis II: 1) Ištirsime paskui; 2) Antanukas našlaitis; 3) Mėginimas. Surinko S. K., D. ir N. ___ 15c

POEZIJA, DAINOS IR EILĖS

VYČIŲ HIMNAS—Parašė Aleksandravičius ___ [illegible]

BLAIVININKŲ HIMNAS—Česlovo Sasnausko ___ [illegible]

EGLĖ, ŽALČIŲ KARALIENĖ—Opera Miko Petrausko ___ [illegible]

ŠIŲ NAKCELY ___ [illegible]

SIUNTĖ MANE MOTINĖLĖ ___ [illegible]

VAI AŠ PAKIRSČIAU ___ [illegible]

UŽ ŠILINGĖLĮ ___ [illegible]

SKYNIAU SKYNIMĖLĮ ___ [illegible]

LIGHO (latviška) ___ [illegible]

MALDAKNYGĖS

PULKIM ANT KELIŲ—"D-ko" spauda. Odos apdarais $2.50 ir [illegible]

Siųsdami užsakymus arba pinigus, visuomet adresuokite [illegible]

DARBININKAS

[illegible] West Broadway [illegible]

:: TRUMPI ::
SKAITYMĖLIAI
NAUJA KNYGA
Joje telpa daugiau kaip 100 trumpų pasiskaitymų
150 pusl. 45 centai
DARBININKAS
366 Broadway, Boston 27, Mass.

ANCHOR
"Pain-Expeller"
Įsitrink į skaudamą vietą ir išvėja skausmą lauk
TRADE MARK

Pirmutinė Pagalba nuo Skausmų ir Išsinarinimų

Staigus sukimas!
Nervus kratanti agonija!
Pain-Expelleris!

Gerai įtrinkite. Pain tysite kaip jusų oda noriai jį sugers. Jis įsigauna po oda momentaliai. Išveja skausmą ir suteikia skubią ir malonę pagalbą. Nusipirkite bonką šiandien ir laikykite savo namuose. Jųs negalite žinoti, kuomet netikėtas staigus atsitikimas pareikalaus jo pagalbos. Pirmam žnyptelėjimui apsireiškus—įtrinkite jį ir nuvykite skausmą šalin.

Šiandien paprašykite pas savo vaistininką bonkos Dr. Richterio Pain-Expellerio—vartojamo per suvirš [illegible] metų. Tikrasis turi [illegible] ant pakelio. 35c ir 70c už bonką.

Išdirbamas F. AD. RICHTER & CO.
Berry & So. 5th Streets
Brooklyn, N. Y.

ČIAUDULIS

prašosi HILL'S

Čiaudėjimas paprastai reiškia šaltį. O šaltis gali baigtis rimtai. Imkite HILL'S Cascara-Bromide-Quinine kaip greitai gaunate. Pribaigia šaltį į vieną dieną, nes padaro keturius darbus sykiu — sustabdo šaltį, sulaiko karštį, paliuosuoja vidurius, suvikrina sistemą. Tai milionų pašistama apsauga.

Raudona Dėžė 30c. Visur

VANAGAIČIO DAINOS MOKYKLOMS

Jau išėjo iš spaudos "Dainuok" II dalis. Gražus rinkinys dar gražesnių dainų dviem ir trim balsams. Mokykloms imant didesniam skaičiui, nuleidžiama didelis nuošimtis. *Dainuok II dalis*, kaina 60 centų. Puikiausias vadovėlis mokykloms ir chorams.

Reikalaukite *"Darbininke" 366 Broadway, So. Boston, Mass.* Mes turime visas Vanagaičio kompozicijas.

Pirkite visi *"Dainuok,"* ten rasite gražiausias dainas, ypatingai merginoms dainuoti.

"TIESOS AIDAI"

Mėnesinis leidinys, TIESOS šviesoje nušviečiantis dienos klausimus.

Prenumerata metams $1.20

Atskira knygelė .... 10c.

Adresas: "TIESOS AIDAI"

1624 E. Falls St., Niagara Falls, N. Y.

DARBININKAS
(THE WORKER)
Published every TUESDAY and FRIDAY
by
SAINT JOSEPH'S LITHUANIAN R. C. ASSOCIATION OF LABOR
Entered as second-class matter Sept. 12, 1919 at the post office at Boston, Mass. under the Act of March 3, 1879"
Acceptance for mailing at special rate of postage provided for in Section 1103 Act of October 3, 1917, authorized on July 12, 1918"

SUBSCRIPTION RATES:
Domestic yearly $4.50
Foreign yearly $5.50
Domestic once per week yearly..$2.50
Foreign once per week yearly....$3.00

PRENUMERATOS KAINA:
Amerikoje metams $4.50
Užsieny metams $5.50
Vieną kart savaitėje metams....$2.50
Užsieny vieną kart savaitėje met. $3.00

"DARBININKAS"
366 West Broadway South Boston, Mass.
Telephone South Boston 0620

SANDINO IR VOLDEMARAS

Turbūt nėra landesnių pasaulyžmonių už Amerikos korespondentus. Taigi vienas jų nulindo pas Nikaraguos sukilėlių vadą, Sandino. Sandino tarp kitko pareiškė korespondentui, kad jis kovojąs už savo tėvynės laisvę ir vieno tik tenoris, būtent, kad J. Valstijų marinai pasitrauktų iš Nikaraguos. Sau jis neieškąs nieko. Jis tuoj grįšiąs prie savo amato, kaip tik marinai būsią išvyti. Jis nesutiksiąs būti ne tik prezidentu, bet ir jokiu mažesniu valdininku; abelnai sakant neužimsiąs jokios vietos valdžioje, arba valdžios apmokamos vietos.

Voldemaras pasigavo valdžią ir neketina jos paleisti. Jo partija menkutė. Jis tveria kitas grupes, šaukia jų seimus ir liepia savę girti, kelti ovacijas. Ir tas Mahometas ir pats šaukia ir liepia kitiems rėkauti: "Nėra kito tokio patrioto, kaip Smetona ir jo ministeris, Voldemaras." Argi Lietuva būtų taip nusigyvenusi?

Patriotizmas yra meilė. Meilė reiškiasi per širdį, auką, išsižadėjimą, ne per puikybę, savymeilę ir kumštį.

Katras iš šiudviejų myli labiau tėvynę, katras pats savę: Voldemaras, ar Sandino?

Propagandos ar šovinizmo auka?

Jokimas Albrechtas, buvusiojo kaizerio pusbrolis, atvyko į New Yorką ir buvo ketinęs duoti koncertą su New Yorko Simfonijos Orkestra po jo direkcija. Koncertas neįvyko del to, kad N. Yorko Commissioner of Public Works nedavė leidimo.

Dar neseni tie laikai, kaip Amerikoje nebuvo vietos tokiam garsiam artistui kaip Kreisleris vien tik delto, kad jis vokietys. Už tą patį prašalino Bostono Simfonijos dirigentą. Jei del tos tik priežasties neleidžia koncertuoti Jokimui, tai tiesiog pasigailėjimo verti tie, kurie yra užtai atsakomingi.

Mes dar pamename karo propagandą, kurios dėka vokiečiai buvo piešiami juodžiau už velnius; dar geriau mes pamename karo laikų ir pokarinį šovinizmą. Nemažai ir mums teko paragauti amerikoniško "šimtaprocentinio" šovinizmo. Tiesą pasakius tenka ir dabar.

Nereikia pamiršti ir tą, kad Amerika po karo tapo įvairių-įvairiausių valstybių, valstybėlių, grupių ir grupelių ir šiaip asmenų propagandos lauku.

Gal ex-kaizerio pusbrolis atvyko varyti kokią nors propagandą; bet kokią? Kam ji galėtų pakenkti? Norint nenorint priseina aiškinti užginimą šovinizmu.

Nebūtų labai ko apgailestauti, jei šovinizmas būtų rodomas tik ex-kaizerio pusbroliams, bet mes negalime praeiti pro šalį su [illegible] kę šovinizmo, kur jis ne pasirodytų, juo labiau, kad mums, ateivams, ir mūsų vaikams tenka daugiausia nuo jo nukentėti.

Visvien ar prieš mus statosi "šimtaprocentinio amerikonizmo" piršlys, arba taip vadinamųjų nordikų girėjas, ar *racial origins* šalininkas, ar paprastas kukluxas—po to slepiasi siaurasšovinizmas, ir mums reikia į tai smarkiai reaguoti visur ir visuomet, nes mes niekuo nesam blogesni už kitus.

Tai bent korespondentas

"Lietuvos Žinių" 44-me numery telpa p. P. Mikolainio laiškas iš Amerikos. Kad toks laiškas būtų tilpęs "Saulėje" arba Bostono "Keleivy" — na tai galima būtų pasakyti: sulyg Jurgio ir kepurė; bet "L. Ž." mes aukščiau įvertindavome.

Tiek to, kad laiško autorius neišmano, ką rašąs, kad katalikams pasiunčia "keleiviškos" neapykantos; bet nedovanotina, kad p. P. M. taip naiviai supranta J. V. politiką, dar labiau nedovanotina, kad "L. Ž." redakcija to nemato.

Ši laišką geriausiai charakterizuoja tenai telpąs žodis: Klevelando. Turėjo būti arba Cleveland'o, arba Klivlando, tik ne toks blogai ir parašytas ir ištariamas lietuviškai-angliškas šiupinys, kaip "Klevelando" ir kaip visa korespon-

NAUJI VĖJAI IR DARBO FEDERACIJA

Lietuvoje Darbo Federacija iki šių metų buvo skaitoma kairesne už krikšč. demokratus, tai yra ekonominiuose klausimuose kairesnė už social. demokratus, veik —katalikiškais bolševikais.

Praeitą metą krikščionių blokui iš valdžios pasitraukus del to kad valdžios neprisilaikoma Lietuvos konstitucijos — Darbo Federacija pasiliko valdžioje... reiškia nuo krikščioniškojo bloko atsiskyrė.

12-13 vasario šių metų įvyko visuotinas narių suvažiavimas. Buvo karštų ginčų bet sekretoriato žygius užgyrė ir Darbo Federacija išdirbinėja naują statutą—koks jis bus pamatysime kaip bus paskelbtas.

Baigs šmugelį?

Spaudos žiniomis Anglijos komunistai eisią į parlamentą atvirai ir statysią net 50 kandidatų. Ligšiol net ir šalyse, kur komunistų partija yra legalizuota, komunistai gėdydavosi viešai girtis, esą raudoni, ir slapstydavosi po kitais vardais, pav. "darbininkų partija" ar kitu viliugingu vardu.

Besislapstydami po neraudonais vardais jie kaikuomet prašmugeliuodavo vieną kitą raudoną draugą į parlamentus. Įdomu, kaip jiems seksis, kuomet rinkikams atvirai parodys savo raudoną kailį. Spėjame, kad seksis dar blogiau. Ir kur čia laimėsi tokioje pav. Anglijoje, jei ponai komisarai nė nesvajoja laimėti rinkimus "raudonojoje" Rusijoje! Juk jei tikėtūsi, tai jau senai būtų įvedę visuotinus rinkimus. Nereikėtų tiek košti ir sijoti renkamuosius, kad sovietai būtų raudoni.

Buvo karštų ginčų delto, kad iš statuto išmetamas žodis "demokratas."

Dr. Ambrozaitis įrodinėjo, kad ne žodžiai reiškia demokratiją bet darbai ir kaipo pavyzdį geriausios demokratijos rodė Anglijos ir Švedijos (?) net sakė kad ir Rusijoje galima būtų pripažinti dabar esančią tvarką gera ir demokratine jeigu Rusiją valdytų ne bolševikai bet katalikai (?). Žinoma, taip argumentuojant o turint gerą iškalbą tai daug ką galima "įrodyt."

Išrinkta nauja valdyba, kurion įeina: prof. Dovydaitis, p-lė M. Avietėnaitė, dr. K. Ambrozaitis, dr. A. Milčius, pp. P. Jočys, V. Kasakaitis ir K. Kosarskis.

Manoma organizacijos veikimą skirti į ekonominį ir politinį ir daug kokių kitų patobulinimų padaryti... Ateitis parodys kokios bus pasekmės. Būt gerai kad būtų geros.

Nežinau kodėl, bet mano nuomonė linksta prie tų žmonių, kurie sako, kad Darbo Federacija kaipo darbininkų organizacija, jau yra mirusi, o iš jos puvėnų auga kita buržuazinė katalikiškai tautiška organizacija, kuriai nėra skirtumo tarp stambaus dvarininko ir jo kumečio, tarp stambaus pramonininko ir jo darbininko.

Lietuvoje darbininkų būvis ant tiek nepagerėjo kad jau kova būtų nereikalinga ir kad jau prie vieno stalo turtuoliams ir vargšams darbininkams būtų patogu susėsti — bet gyvenime įvyksta visokių kurijozų ir progų, gal ir tas išeis "kaip *kam*" į sveikatą, duok Dieve kad tik bendri darbininkų reikalai nenukentėtų.

Kaip katalikai darbininkai į tą naują kursą žiūri, parodys sekanti rinkimai į seimą. O dabar bent tas gerai kad nepradėta tverti antros katalikų tautininkų darbininkiškos — lygegretės Darbo Federacijos organizacijos, kuri jau buvo sumanyta, tas būtų buvę dar didesniu katalikų suskaldymu.

Bendrai imant darbininkų padėtis Lietuvoje nekokia: darbų nėra, uždarbiai menki, delto žmoneliai kaip galėdami sprunka į visus pasviečius — kas tik šiaip taip išsigali.

Kas link derybų su lenkais tai jos dar užsitęs gana ilgai.

S. K.

J. Stonys Narūnas

KUR DINGAI?

Ei, pavasario diena, juokų pilna,
Kur dingai?
Sugrįžk vėl spindulingą, linksma,
Aš sutiksiu tave triumfingai!'

Apdeng vėl, mirties paliestus, laukus
Marguojančiais žiedais.
Laukiu aš plačiai atvėręs savo langus,
Kad tavo dainos skambėtų linksmiausiais akor-[dais...

Pražydusiais žiedais sagstysiu krūtinę,
Dainuosiu tau džiaugsmo ir meilės dainas.
Sugrįžk, sutiksiu tave trimitingai
Ir širdies džiaugsmu tave vainikuosiu.

("Rytas")

Statistinių Žinių Rinkimo Reikalu

Statistinių žinių rinkimo kolonijos lietuviai-bendromis skaitlinėmis. Pirmiau bile knygutėn surašoma, kiek kolonijoj yra lietuvių šeimynų ir kiek pavienių, kiek turi savo namus, kiek yra tokių, kurie galima skaityti turtingais, turintieji maždaug 50,000-$100,000 ar daugiau vertės.

Vardų rašyti nereikalinga, paduoti tiktai apskritą skaitlių šeimynų ar pavienių. Kiek kolonija turi priaugančios kartos—vaikų, kiek iš jų lanko parapijos mokyklą, kiek viešąją, kiek lanko High Schools, Colleges ir Universitetus? Surinkus visas tas žinias švariai surašyti kolonijos ankietin ir tiktai pilnai užbaigus kolonijos St. Žinių rinkimo darbą visas ankietas siųsti Vyriausiam St. Žinių Rinkimo Komisijos Sekretorijatui.

Gerb. Kolonijų darbuotojai, gavusieji V. S. Ž. R. K. Sekretorijato prašymą sudaryti kilonijos St. Žinių Rinkimo Komisiją, prašomi tą darbą kiek galima stumti pirmyn sudarant kolonijų komisijas ir reikalaukite S. Ž. rinktį ankietų.

Fed. Sekretorijatas,
180 Hale Avenue,
Brooklyn, N. Y.

Statistinių žinių rinkimo kolonijos lietuviai-bendromis skaitlinėmis. Pirmiau bile knygutėn surašoma, kiek kolonijoj yra lietuvių šeimynų ir kiek pavienių, kiek turi savo namus, kiek yra tokių, kurie galima skaityti turtingais, turintieji maždaug 50,000-$100,000 ar daugiau vertės.

Vardų rašyti nereikalinga, paduoti tiktai apskritą skaitlių šeimynų ar pavienių. Kiek kolonija turi priaugančios kartos—vaikų, kiek iš jų lanko parapijos mokyklą, kiek viešąją, kiek lanko High Schools, Colleges ir Universitetus? Surinkus visas tas žinias švariai surašyti kolonijos ankietin ir tiktai pilnai užbaigus kolonijos St. Žinių rinkimo darbą visas ankietas siųsti Vyriausiam St. Žinių Rinkimo Komisijos Sekretorijatui.

Gerb. Kolonijų darbuotojai, gavusieji V. S. Ž. R. K. Sekretorijato prašymą sudaryti kilonijos St. Žinių Rinkimo Komisiją, prašomi tą darbą kiek galima stumti pirmyn sudarant kolonijų komisijas ir reikalaukite S. Ž. rinktį ankietų.

Fed. Sekretorijatas,
180 Hale Avenue,
Brooklyn, N. Y.

Kaip matyti, tas komisijų sudaryymas eina labai pamažu, daugeliui tas darbas nelabai aiškus, kaip tą Statistinių Žinių rinkimo darbą pradėti.

Taigi laikau reikalingu kiek plačiau apie tai pakalbėti.

Didesnėse kolonijose reikalinga sudaryti Statistinių Žinių rinkimo komisiją, nes darbas didelis, reikalauja daug darbininkų. Kad renkant žinias vieni rinkėjai kitiems netrukdytų, kolonijas paskirsto rajonais arba gatvėmis ir kiekvienam rajonui ar gatvei nuskiria St. Žinių rinkėjus, kurie surinktas žinias pristato kolonijos St. Žinių rinkimo komisijai. Mažose kolonijose, kur nedaug yra lietuvių, tą darbą gali atlikti keletas arba vienas asmuo.

Kad St. Žinių rinkėjai žinotų kokios žinios reikalinga surinkti, Vyriausis St. Žinių Rinkimo Sekretorijatas yra pagaminęs S. Ž. rinkti ankietas. Ankietos sustatytos sulig to, kokios žinios renkama. Draugijoms, klūbams, bankams, bendrovėms, profesionalams, yra pagamintos ankietos, kurios reik išpildyti. Biznieriai rašomi į vieną blanką, kiek galima vienon blankon surašyti, trumpai atsakant į klausimus. Parapijos ankieta būt gerai, jei jas išpildytų patys gerb. klebonai, nes jie geriau žino visą parapijos istoriją ir nuosavybės vertę. Kolonijos ankieton surašoma visi vienos

KAIP PAŽINTI NETIKRUS ŠILKUS

Kai pirkdami medžiagą norite patirti, ar pardavėjai jums duoda tikrą šilką ar ne, darykite šiaip. Imkite mažą perkamosios medžiagos skiautelę ir palaikykite ją ties lempos arba žvakės liepsna, kol užsidegs. Tikri šilkai veikiai susiraito ir tuojau užgęsta, o pelenai yra šviesiai rusvos spalvos. Netikras šilkas dega palengva, o pelenai yra tamsiai rusvos spalvos. Suspausti tikro šilko degėsiai tuojau subyra į smulkiausias dulkes, netikro šilko degėsiai taip nesubirsta.

Kas Išeiviams Žinotina

Lietuvos Dešimties Metų Nepriklausomybės Sukaktuves Minint

(Tęsinys)

X.

Žiloje senovėje žmonės susisiekdavo upėmis. Dabar gi vieškeliai, plentai, gelžkeliai, nebepatenkina gyventojų, — oru lekioti užsimanė. Krašto ekonomikoje susisiekimo keliai yra lyg gyslos žmogaus kūne. Kur gyslos neveikia kūnas apmiršta, kur kelių nėra arba blogi,—kraštas skursta. Lietuva nėra laimingiausia šiuo atžvilgiu. Betgi pastaraisiais metais Lietuva daug pasistūmė pirmyn. Valdžia skyrė ir dabar skiria didžiausias pinigų sumas keliams tvarkyti. Pernai ir šymet po 54 mil. litų paskirta. Valdžia yra nusistačiusi pirmoje eilėje visus vieškelius taip sutvarkyti, kad nei ruduo nei pavasaris nebetrukdytų keleivių judėjimo, kaip buvo pirmiau. Vieškeliai Lietuvoje dabar neblogesni negu svetur. Net automobiliais galima svaistytis visur. Vieškelius prižiūri Vidaus Reikalų Ministerija.

Plentų (šesejų) dabarties metu Lietuvoje yra arti 1200 kilometrų (1 kilometras veik lygus 1 verstui). Po karo visi plentai buvo duobėti kaip arimai. Dabar jau pataisyti, bet kiek tai kainavo išdui. Pernai valdžia priėmė naujų plentų statymo planą sumoje 200 mil. dolerių; naujų plentų ilgis bus apie 2000 kilometrų; pleanas bus įvykdytas per 10 metų. Tarpe naujų plentų paminėtina: a) Kaunas-Raudondvaris-Vilkija-Airiogala-Raseiniai-Nemaniūnai - Gargždai (223 klm.; b) Raudondvaris-Kedainiai-Biržai (177 klm.); c) Šventosios uostas-Darbėnai; d) Telšiai-Mažeikiai; e) Šiauliai-Raseiniai, ir kiti plentai. Plentų ir tiltų statyba išaugins cemento ir akmens pramonę.

Gelžkeliais Lietuva neturtinga; turi iš viso apie 1180 kilometrų plačiųjų ir apie 560 klm. siaurųjų ir 110 klm. privačių Klaipėdos Krašte, bendrai 1850 klm. Šiais 1928 metais bus statoma gelžkelis Telšiai-Plungė-Kretinga.

1927 metais Lietuvoje buvo:

	plačiųjų	*siaurųjų*
Lokomotyvų	163	78
Keleivių vagonų	342	100
Prekyb. vagonų	3896	592

Naujai statomos, vietoje laike karo sugriautų, gelžkelio stotys pasižymi dailumu.

Gelžkeliams vartojamos malkos ir importuotos akmeninės anglys, o tas ir padaro nuostolius. Be anglių įvežimo tik tada būt galima apseiti, jeigu garvežiai vartotų durpių kurą, kuris veik tiek pat karščio duoda kiek sausos malkos; gi durpių šilimos Lietuvoje esama tris kart daugiau negu visų Lietuvos girių. Durpių kuras yra Lietuvos veik dar nepajudintas turtas.

Gelžkeliai Lietuvos iždui nuolat duodavo nuostolio; tik pernai metą pirmą kart atsiekta nedidelio pelno.

Susisiekimas vandeniu gana palengva tesivysto del stokos pinigų. Bet gi padaryta stambūs darbai: Klaipėdos uostas aptvarkytas, užbaigtas žvejų Šventosios uostas, aptvarkyta Nemuno prieplauka Kaune. Įsigyta pirmas jūrinis laivas "Prezidentas Smetona," tačiau prekybinių laivų dar neturime.

Pašto, telegrafo, telefono ir radio išsivystymo atžvilgiu Lietuva padarė didelio progreso ir prilygsta vakarų Europos šalims.

Autobusai ir automobiliai laksto netik miestuose, bet ir po kaimus. Tik Kauno "konkė," tas pagarsėjęs Europoje ir Amerikoje "vieno arklio jėgos ekspresas" tebėra dar Kaune, gal tam kad "pritraukti" turistus.

XI.

Lietuvos pramonės įstaigos (įmonės) prieš karą buvo visiškai sunaikintos laike karo. Betgi 1927 metų gale Lietuvoje buvo 7,200 pramonės įmonių su 40,000 darbininkų. Atsisteigimui reikėjo ir vis dar reikia daug pinigų, o kreditas brangus. Valdžia negali visas pramones remti; valdžia remia tik tokią pramonę, kuri turi tiesioginį ryšį su Lietuvos stambiausios gamybos sritimi — su žemės ūkiu. Žemės ūkio apdirbamoji pramonė turi ateitį Lietuvoje: malūnai, skerdyklos, muilo, žvakių ir odų išdirbystė, avalinės dirbtuvės, linų bei vilnų verpimo ir audimo fabrikai; alaus ir spirito varyklos, vaisių džiovinimo įmonės; plytų, cemento, trąšų ir stiklo taipgi gali patenkinančiai tarpti.

NAUJOS ANGLIJOS KATALIKŲ SEIMO REZOLIUCIJOS

Rezoliucija Del Lietuvos Režimo

Naujos Anglijos lietuvių katalikų organizacijų atstovai, susirinkę 1928-tų metų Vasario 22-rą dieną Šv. Petro parapijos salėje, 492 E. 7th St., Boston, Mass., apsvarstę dabartinės Lietuvos valdžios vidaus ir užsienių politikos metodus ir vaisius, randa reikalinga:

1. Pritarti New Yorko ir Chicagos lietuvių katalikų konferencijose išneštoms rezoliucijoms dėl esamojo Lietuvoje režimo ir dar nuo savęs pasmerkti diktatūrą ir diktatorių — su p. Voldemaru priešaky — partinį ir asmeninį egoizmą ir nesveikas ambicijas;

2. Reikalauti, kad p. Voldemaro valdžia tuoj grįžtų prie demokratinės tvarkos ir konstitucijos, keičiant konstituciją, jei bus reikalo, bet konstitucijoje numatytu keliu ir neprasilenkiant su teisėtumu; be to, kad būtų grąžinama piliečiams konstitucijos garantuotą spaudos, žodžio ir susirinkimų laisvė ir būtų panaikinti kiti konstitucijai priešingi piliečio teisių varžymai.

3. Demaskuoti ir griežtai pasmerkti apgaulingą ir niekuo neparemtą diktatorių varomą propogandą, būk tautininkų partija esanti ne paprasta politinė partija, bet koki tai ypatinga, lyg kad iš dangaus atsiųsta ir turinti patriotizmo monopolį, viršpartija; būk jos lyderiai, diktatoriai, esą ne paprasti, valdžios ištroškę, politikieriai, bet viršžmogiai-patriotai;

Kreipti lietuvių visuomenės dėmėsį į tai, kad Lietuvos diktatoriai, laužydami konstituciją, pamindami teisėtumą, įvesdami aršesnę už caro cenzūrą ir, kas blogiausia, įveldami armiją į politiką, netik kad neparodė didvyriškumo, bet priešingai: rodo Lietuvai labai pavojingo partinio ir asmeninio egoizmo, kurkas didesnio už aną, kurį patys taip smerkia pas kitų partijų žmones, nes, esant diktatūrai, tautininkai turi daug galimybių rodyti savąjį partinį ir asmeninį egoizmą ne kieno nevaržomi.

4. Konstantavus, kad partijų egoizmas yra pridaręs nemažai žalos valstybei ir kad tautininkai su p. Voldemaru priešaky ypač atsižymi partiniu ir asmeniniu egoizmu, Seimas nutaria kviesti diktatorius statyti Tautos ir Valstybės gerovę aukščiau savo partinių ir asmeninių ambicijų; kviečia susitarti su kitomis tautiškai ir valstybiškai nusiteikusiomis partijomis, grįžti prie konstitucijos ir teisėtumo ir atstatyti pairusią tautos vienybę, kuri ypač dabar, pradedant derybas su lenkais, yra būtinai reikalinga.

Rezoliucija Del Vilniaus

Seimas reikalauja iš Lietuvos Vyriausybės nedaryti jokių nusileidimų tiek skriaudų mūsų tautai padariusiai ir tarptautines teises sumindžiojusiai Lenkijai, kuri sulaužė lietuvių lenkų padarytą sutartį Suvalkuose, iki ji neatitaisys padarytų mūsų tautai skriaudų ir negrąžins Lietuvos sostinės, Vilniaus.

Rezoliucija A. L. R. K. Federacijos Sustiprinimo Reikale

Seimas, turėdamas omeny A. L. R. K. Federacijos susilpnėjimą, reiškia pageidavimo, kad po A. L. R. K. Federacijos vėliava susispiestų ne tik visos katalikų organizacijos, kaip kad buvo nutarta pereitų metų Kongrese Brooklyne, bet kad be to dar būtų ieškoma būdai suspiesti po Federacijos vėliava plačiąsias neorganizuotas minias kaipo individus; pirmoje gi eilėse kviesti profesionalus — inteligentus aktingai dalyvauti visuomeniniame katalikų gyvenime. Katalikiškoji gi visuomenė raginama daugiau remti katalikus profesionalus.

Rezoliucija Del Knygos "Amerikos Lietuviai"

Seimas, išklausęs kun. S. Draugelio pranešimą apie statistinių žinių rinkimą ir istorinės knygos "Amerikos Lietuviai" leidimą, nutarė užgirti:

1. Knygos leidėjų sumanymą;

2. Steigimą Naujos Anglijos lietuvių statistines žinias rinkti Rajonų Komisijų, kurios savo santykius su Centru pačios nustatys. Numatyta du Naujos Anglijos rajonai: 1) Bostono rajonas apimąs Massachusetts, Rhode Island, New Hampshire ir Maine valstijų kolonijas ir 2) Connecticut valstijos rajonas.

Bostono rajono komisiją sudaro: Kun. J. Švagždys, Kun. P. Juras, Juozas Daugelavičius, Vincas Kudirka, ponia Siaurienė, p-lė J. Leonaitė, p-lė M. Grybaitė, Vincas Savickas, Jonas Vieraitis, Kastas Venčius, Tamas Verseckas.

NORWOOD, MASS.

Klaidos Atitaisymas

Pereitame numery, kun. V. K. Taškūno straipsny po antgalviu "Norwoodo Katalikų Demėsiui" įvyko laužant, ne iš redakcijos kaltės, zecerišką klaida, būtent: pirmos septynios eilutės turėjo tilpti antroje špaltoje, tarp penkiasdešimts pirmos ir antros eilutės, skaitant iš viršaus žemyn.

Gerb. autoriaus ir skaitytojų atsiprašome už padarytus nemalonumus.

Tokyos gaisrininkai, uniformose, maršuoja gatvėmis paminėjimui savo metinės šventės.

MOTERYS INDUSTRIJOSE

Kad daugiaus kaip aštuoni ir pusė milijonų moterų Suv. Valstijose dirba už algą yra neužginčijamas faktas, ir vienas kuris sukėlė daug klausimų.

Bet kokį darbą tos moterys dirba? Kiek yra vietinių ir kiek svetimtaučių jų tarpe? Kokio amžiaus tos darbininkės, ir kiek iš jų nesulaukę 25 metų,

Daugiaus kaip 20 nuošimtis dirbančių darbininkių Suv. Valstijose yra moterys, kurių skaičius siekia 8,500,000. Du milijonai ir pusė tų moterų dirba namuose ir apie du milijonai dirba fabrikuose. Milijonas ir pusė dirba raštinėse ir milijonas profesionališkuose užsiėmimuose.

New Yorkas turi didžiausią skaičių darbininkių — suvirš milijoną. Pennsylvanija antroj vietoj su 690,000; Illinois su 540,000 ir Massachusetts ketvirta su 500,000.

Iš dirbančių moterų, suvirš 3,700,000, arba 43 nuošimtis yra vietinės baltos vietinių tėvų. Daugiaus kaip 2,000,000, arba 23 nuošimtis, yra baltos ateivių arba maišytų tėvų, ir apie 1,120,000, arba 13 nuošimtis, yra ateivės.

Amžius daugumos dirbančių moterų yra tarpe 25 ir 44 metų. Merginos nuo 20 iki 24 metų sudaro 38 nuošimtį visų dirbančių moterų.

Nuo pasaulio pradžios vyrai reikalavo, ir gavo, moterų pagelbą išgauti gyvenimo reikmenis sau ir šeimynoms. Prieš išsivystijimą fabrikų sistemos, ta pagelba susidėjo iš namuose gamintų produktų ir naminio darbo. Bet vėliau padėtis pasikeitė, kuomet moterys pradėjo dirbti už algą fabrikuose ir šapose, arba kuomet negalėjo naudotis šia proga jos laikė burdingierius namuose kad tik uždirbti kiek nors pinigų del šeimynos.

Maisto ir drabužių gaminimas buvo atliktas namuose pakol industriališkas išsivystijimas, per fabrikų sistemą, prasidėjo. Moterys gamino valgius, jos audė, siuvo drabužius — tą viską atliko namie. Ir daug darbų, kurie šiandien atlikti šapose, seniaus buvo atlikti namie. Moterys, šeimynų narės, negavo užmokesties už tą darbą — tik tarnams algos mokamos.

Su išsivystimu naujos išdirbystės sistemos, fabrikai pradėjo atlikti tuos moterų pirmuosius darbus. Pirmiausia pasirodė maža įstaiga, kurią vedė savininkas su pagelba giminių arba artimų draugų. Iš tos mažos įstaigos išaugo į didelius fabrikus, ir galų gale pasirodė dideli industrijos centrai, kokius šiandien turime.

Ir moterys nepasidavė, bet prisidėjo prie šio išsivystymo sekdamos industrijas iš namų į fabrikus. Bet tikra permaina nebuvo pats darbas, bet darbo atlikimo būdas ir kad už tą darbą mokama algos.

Darbininko gyvenimo algos užima pirmą vietą. Algos užmoka už viską: užlaiko namus, pristato valgį, užlaiko sveikatą ir tt. Tad mums visiems tos algos reikalingos, ar tai kas savaitinis konvertas, arba mėnesinis čekis, arba net ir rinkimas kuponų, gauta suma visiems reiškia tą patį dalyką.

Suv. Valstijų Moterų Biuras vedė darbininkių algų tyrinėjimus 14 valstijų, ir tyrinėjimai rodė, kad augščiausios vidutinės algos mokamos Rhode Island valstijoj, 1920 m. buvo $16.85 į savaitę. Mažiausios buvo Mississippi valstijoj (čia tyrinėjimas vestas 1925 m.) $8.60 į savaitę. New Jersey valstijoj 1922 m. $14.95 į savaitę; Alabama valstijoj 1922 m. $8.00 į savaitę. Kitose valstijose vidutinės algos buvo: Ohio $13.80; Oklahoma, $13.00; Georgia, $12.95; Missouri $12.65; Kansas $11.95; Arkansas $11.60; Tennessee $11.10; Delaware $11.05; Kentucky $10.75 ir South Carolina $9.60.

Per daugelį metų žmonės tikėjo, kad moterys neilgai dirbs industrijose nes jų algos žymiai neprisidėjo šeimynos užlaikymui, kad moterų naminis darbas daug svarbesnis civilizacijai už uždirbtas algas. Bet dabartiniai industrijos tyrinėjimai parodo, kad darbininkės turi dvigubą sociališką reikšmę. Jos žymiai prisideda prie šeimynos užlaikymo ir tuo pačiu laiku jos atlieka savo šeimyniškas pareigas. Ir todel tyrinėjimai turėtų apimti ir šias jų šeimyniškas pareigas.

Moterų algos industrijose yra žemesnės už vyrų algas. Ir yra aišku, kad grupė, kuri dirba už mažiaus pinigų sumažina visų darbininkų algas.

Moterų Biuras dabar pataria, kad algos turi būti mokamos sulig užsiėmimų, o ne sulig lyties.

Daugelis išdirbėjų pripažysta, kad ilga, sunki diena ne tokia pelninga kokia yra 8 valandų darbo diena. Daugelis darbdavių įvedė 8 valandų dieną ne iš mielaširdystės, bet del gero biznio. Tulas lempų išdirbėjas praneša interesingą atsitikimą. Jis praneša, kad blogame sezone jis norėjo sumažinti išdirbimą lempų iki 5,000 savaitę. Tą atlikti jis sumažino įstaigos dirbančias valandas nuo 50 iki 44. Nepaisant, kad darbininkai kelioms valaudoms mažiau dirbo, bet ta kompanija produkavo tiek lempų kiek pirmiaus išdirbo. Trumpesnė diena nesumažino gaminimo ir nuo to laiko įsteigė nuolatinę 48 valandų savaitę. Daugelis tokių tyrinėjimų pasirodė visoje šalyje.

Moterims 8 valandų diena labai patogi, nes jos visos turi kokių nors naminių pareigų, ir su trumpa darbo diena gali lengvai atlikti. Moterų centras yra namie. Nuo jos priguli linksmas šeimyniškas gyvenimas.

Kartais ir vyrai turi naminių užduočių, bet yra pripažintas faktas, kad moterys neša sunkesnį jungą.

Paprasta dirbančios moters alga nepadengia jos visus reikalavimus, nepaisant ar ji ištekėjus ar ne, ar prisideda prie kitų užlaikymo arba neprisideda. Tokiu budu reikėtų moterims garantuoti tinkama algą, kuri ne tik padengtų gyvenimo išlaidas, bet duotų joms nors truputį sutaupyti pinigų.

F. L. I.

Elgkis dieną taip, kad naktį ramiai miegotum, o jaunas būdamas taip, kad ramus būtum senatvėje.—Indų pasaka.

PONIOS PIKČILINGIENĖS PRAKALBŲ MARŠRUTAS

Lietuvos Moterų draugijos atstovės p. Pikčilingienės prakalbos Connecticut valstijoj įvyks šiose kolonijose:

Kovo 11-tą po pietų — New Britain'e.

Kovo 11-tą vakare — Hartford'e.

Kovo 18-tą — Waterbury.

Kovo 25-tą — So. Manchester'y.

Su gilia pagarba,

M. Blažauskaitė

Su valdžios parama kuriama dar ir nauja pramonės šaka — cukraus gamyba. Del to valdžia cukrinių runkelių augintojams duoda 500 litų paskolos be nuošimčių kiekvienam hektarui. Lietuva užmokėjo užsieniui 1926 m. apie 2 miiionu dolerių už cukrų; Lietuvos cukraus gamintojo uždavinys tokiu būdu yra, kad tie du milionu dolerių kas metą liktų namie. Ir kitos pramonės šakos yra tam, kad neišleisti savo valiutos svetur; iš to dar išsisemia savos pramonės reikšmė, nes sava pramonė reguliuoja (numuša) importuojamų prekių kainas.

Ir štai, pavyzdžiui, audimo, nėrimo ir drabužių dirbtuvės 1926 m. sutaupė kraštui 2 milionu litų sulyginant su 1925 metais. Panašiai su avaline.

Grynai žemės ūkio produktų gamybos srity randama taipgi džiuginančių vaizdų: pavyzdžiui, 1926 metais pagaminta 475,000 kilogramų, gi 1925 metais pagaminta vos 95,000 klgr. Kad paskatinti mėsos pramonę — skubiai statomi šaldytuvai Klaipėdoje.

Darbo jėgos atsarga Lietuvoje yra didesnė negu pramonė galėtų sunaudoti. Užpernai metą (1926) miestuose buvo atsiradę bedarbių iš kaimo; pernai metą jų skaitlius sumažėjo: vieni gavo darbo naujai įsteigtose įmonėse. (jų skaitlius padidėjo 200 per metus), kiti gryžo kaiman; kiti emigravo gal Brazilijon. Emigracija 1927 metais buvo dvigubai didesnė negu 1926 metais; bet gale metų ūmai sumažėjo.

Žmonėms su kapitalais (sakysim amerikiečiams) yra plataus lauko Lietuvos pramonėje. Tiesa amerikiečiai bandė, bet pirmas bandymas išėjo nekaip: sudėti pinigai bendrovėms, kaip "Atstatymo," "Rūbo," "Audinyčios" ir kitur arba lig į Lietuvą nenuėjęs "sutirpo," arba Lietuvoje, pakliuvęs į nepatyrusių asmenų rankas, pašlijo ir taipgi "tirpo." Imtis pramonės be patyrumo dideliai rizikinga. Tai buvo pamokinimas kaip lengva "nusipirkti katę maiše." Kaikurios bendrovės, gimusios pačioje Lietuvoje, irgi ieškojo kapitalo pas amerikiečius. Iš visų bendrovių, pardavinėjusių "šėrus" Amerikoje, geriausia sekasi "Varpo" bendrovei. Ši bendrovė 1925 metais turėjo net geroko pelno. Kitų bendrovių stovis yra blogesnis, bet ne be vilties. Pavyzdžiui, Lietuvos Prekybos ir Pramonės Bankas, Kaune, 1926 metais suvedė balansą sumoje 10,000,000 litų, bet turėjo 1,5 miliono litų nuostolio. Bankas, kad išsilaikytų, yra reikalingas stiprios paramos. Bendrovė "Dubysa" turėjo apie 1000 akcijų po 100 litų. Bet 1925 metais turėjo nuostolių apie 200,000 litų ir jos stovis yra sunkus; bendrovė "Eglynas," pereidama iš markių į litus, turėjo 3000 akcijų po 70 litų, bet 1925 metais turėjo 124,000 litų nuostolių; todel akcininkai nutarė pagrindinį kapitalą sumažinti iki 100,600 lt., pakeičiant 3 senas akcijas viena nauja; bendrovė gal sutvirtės. "Galybė" bendrovės stovis, sulig valdiškos inspekcijos, raporto, yra toks:

"Akcinės b-vės "Galybė" įstatai Inspekcijos įregistruoti 1921 m., jos pagrindinis kapitalas išpradžių buvo 25,000,000 auks. išskaldytų į 10,000 akcijų po 2,500 auks. kiekviena. 1923 m. leista b-vei pagrindinis kapitalas iš auksinų pakeisti į 1,000,000 litų, skaitant kiekvieną akciją po 100 litų. Be to dar leista jai pagrindinis kapitalas padidinti 1,500,000 litų, tokiu būdu pagrindinį kapitalą sudarė 2,500,000 litų, išskaldytų į 25,000 akcijų po 100 litų kiekviena. Nuo įstatų įregistravimo iki 1924 m. pabaigos be organizavimosi ir tirinėjimo darbų b-vė jokių operacijų neatlikinėjo. Pagaliau, norint b-vei gauti iš valdžios koncesijų Nemuno ir Neries srovėms eksploatuoti, jos statutui sudaryti reikalingas buvo specialis Seimo įstatymas, kurio projektas ligi šio laiko Seimo nepriimtas, todel b-vė iki šiam laikui neveikia. Tolimesnis b-vės darbas priklausys nuo to, ar ji gaus koncesiją ir ar surinks reikalingą tam kapitalą."

Be pirkimo "šėrų" tokių bendrovių, kurių veikimas numatomas ir peršamas ateity, *Lietuvoje yra daug akyvų progų del kapitalo įdėjimo į jau veikiančią gamybą*, arba vėl *yra daug progų tiesiog nupirkti gatavai įrengtas pramonės įmones.* Kiek yra, pavyzdžiui, malūnų Lietuvoje, kurie parsiduoda; tartokų, vilnų verpyklų; nesenai buvo girdėtis parsiduoda baldų fabrikėlis, tai vėl didokas vagonų fabrikas. Panašių progų yra ir daugiau, bet amerikiečiai jų nemato; gerų progų yra, kaip Lietuvoje, taip ir Klaipėdos Krašte. Paviršutines žinias apie tokias progas gali kiekvienas gauti iš Lietuvos Konsulo, bet kad nenupirkti katės vietoje veršio, reikia vasaros metu nuvažiuoti į Lietuvą patiems ir vakacijas praleisti ir biznio padaryti.

P. Žadeikis

(Bus daugiau)

LIETUVOS LAISVĖS PASKOLOS BONUS
PERKAME IR PARDUODAME
Rašyk del informacijų: — Dept. D.
ZIMMERMANN & FORSHAY
170 BROADWAY NEW YORK
Firma įsteigta 55 metai

KAS GIRDĖTI LIETUVIŲ KOLONIJOSE

PHILADELPHIA, PA.

Vaizdas Amerikoniško "Gerbūvio"

27 d. vasario, rytą, apie aštuntą valandą nuėjau prie dirbtuvės "Cramp's Drydock Kensington Shipyard Co., su tikslu gauti darbo, nes mat buvo garsinta, kad priims tūkstantį penkis šimtus darbininkų. Bet kiek priėmė — nežinau. Nes sušalęs, belaukiant kolei atidarys ofisą, su daugeliu kitų nuėjau namon. Vienok ką mačiau, čia stengsius papasakoti. Šitai, buvo garsinta, kad priims į darbą 1,500, o žmonių susirinko gal dešimts kartų tiek; taip "užblokavo" gatvę, kad kaip atėjo "tavorinis" trūkis, tai kad nesuvažinėjus žmones, galėjo tik taip "greit" "bėgti," kaip "bėga" želvė... Žmonės buvo įvairiausi — vieni pasirėdę gražiai, kiti — nudriskę. Galima buvo girdėti įvairiausių kalbų. O "nigeriai" — juodukai, nors daugelis iš jų ir alkani, krėtė įvairiausius šposus. Pavyzdžiui: nutveria kokį "nigerį," tai iškėlę jį aukščiau galvų, perverčia kojomis į viršų ir taip toliau ir taip toliau. Vienu žodžiu kad būtų buvęs kinomotografinis aparatas, tai būtų labai puikų amerikoniško "gerbūvio" vaizdą-"pikčerį" pagaminęs "mūfinpikčerius."

K. V.

LINKĖJIMAS KUNIGUI KAULAKIUI

Sulig sumanymo Aleksandro Surančio, garbės nario L. R. K. A. Susivienymo 20-tos kuopos ir tos tai kuopos raštininko, dieną 4-to kovo, 1928-se metuose, 20-toji kuopa L. R. K. A. Susivienymo Philadelphijoj, Pa. svetainėj šv. Jurgio parapijos vienbalsiai užgyrė viešai, per laikraščius išreikšti širdingiausį linkėjimą klebonui kunigui Juozui Kaulakiui dėlei jo 60 metų amžiaus sukaktuvių — (25-to vasario, 1928-se metuose) ir, prie progos, kartu ir varduvių —(19-to kovo).

Už 20-tąją kuopą L. R. K. S. A. pasirašo:

Kun. Ign. Zimblys,
Dvasios Vadas

Jonas Mikaszas,
Pirmininkas

Kazys Škoporas,
Vice-pirmininkas

Alex. Surauskas,
Raštininkas.

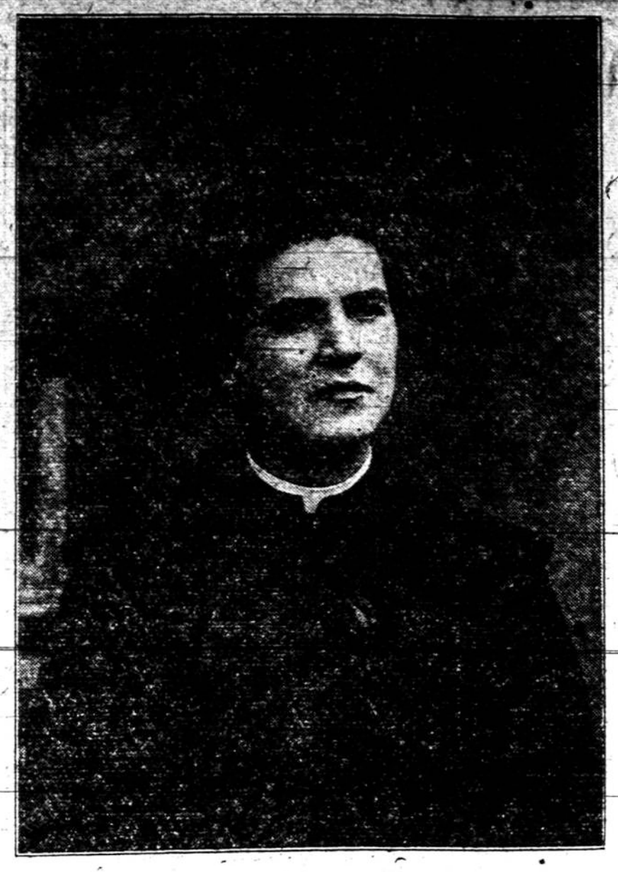

KUN. JUOZAS KAULAKIS, Šv. Kazimiero parapijos klebonas, Philadelphia, Pa.

PASTABA.—Šį paveikslą pagerbimui kunigo Kaulakio varduvių ir kartu jo 60 metų sukaktuvių, pasirūpino įdėti į "Darbininką" 20-toji kuopa L. R. K. A. Susivienymo, Philadelphia, Pa.

DETROIT, MICHIGAN

Misijos

Šv. Jurgio lietuvių bažnyčioj misijas laikys tėvas Alfonsas, O. F. M., kovo 25 d. iki bal. 1, 1928.

Broliai lietuviai! Didelis džiaugsmas mums, kad sulauksim brangų pamokslininką, kuris savo naudingais pamokinimais suramins mūsų sąžinę ir sustiprins mūsų sielą. Tad kasdieną visi į misijas! Pamaldos kasdien: 8:30 ryte ir 7:30 vakare.

Prakalbos ir Koncertas

Kovo 4 d. šv. Jurgio parapijos svetainėj įvyko L. R. K. S. Amerikoje Michigan apskrities, šv. Kazimiero dienoje, prakalbos ir koncertas. Parapijos choras po vadovyste varg. B. Nekrašo sudainavo gražių dainelių, akompanuojant panelei T. Bukantukei. Solistai B. Nekrašas ir J. Valiukas sudainavo keletą dainelių, akompanuojant, kun. J. Čižauskui. P-lė S. Bukšaitė, savo lakštingalos balseliu visus palinksmino.

S. L. R. K. A. pirmininkas, P. Muliolis, kalbėjo apie susivienijimo reikalus, išdėstydamas jo stovį. Taipgi kalbėjo kun. J. Čižauskas apie mūsų patroną šv. Kazimierą. Kazys Petrokas, 171 kuopos fin. rašt. buvo vakaro vedėjas ir pasakė prakalbėlę.

Gražu ir malonu žiūrėti į katalikus vienybėje dirbančius.

Vienas iš Hamtramck

PHILADELPHIA, PA.

Misijos

Man teko sužinoti iš kotikriausio šaltinio, kad 18-tą kovo šv. Jurgio bažnyčioj prasidės šv. misijos. Tas misijas ves kun. Abromaitis, vienuolis Lasaliečių ordeno.

Jurgietis

DETROIT, MICH.

Vyčių Koncertas Pavyko

Detroito lietuviai gali pasididžiuoti dailės žvilgsniu. Turi keletą chorų ir kiekvienas stengiasi kuo nors pasižymėti. Teko matyti visų koncertus bei vaidinimus. Visai neklysiu pasakydamas, kad L. Vyčių 102 kp. choras, vadovaujant art. J. Olšauskui stovi pirmoje vietoje visų chorų. Vyčių choras neturi žymių solistų, bet choro balsai sutaikinti, harmonizuoti. Nežiūrint kokią dainą jis dainuoja, visuomet išeina švelni harmonija, aiškiai girdžiasi dainos žodžiai, kas klausytojų ausis ir jausmus patenkina. Art. Olšauskas savo koncertuose sudaro įvairius vaizdelius spalvuotomis šviesomis, kas publikos akį patraukia. Tokioj scenoj choras švelniais balsais tiesiog sužavi klausytojus. Panašių apsireiškimų kituose koncerfuose nematyti. Todel publika ir suteikia pirmenybę muzikui art. Olšauskui.

Vasario 19 d. L. Vyčių 102 kp. choras išpildė labai įvairų programą su tam tikrais vaizdeliais.

1. Visur tyla — J. Gruodžio art. Olšauskas.

2. Smuiko solo p-ni A. Medonienė.

3. Dialogas su dainomis ir komedija: art. Olšauskas, J. Blažys ir S. Sakalauskas.

4. Bendras choras: a) Jaunimo giesmė — Naujalio, b) Iš rytų šalelės—Vanagaičio, c) Paukštužėli — Šimkaus, d) Vėjužėlis ir e) Nuo putino — Vanagaičio.

Antra dalis

1. Vaizdelis — "Dainos šventė" — merginų uchoras, a) Išeikit mergelės — Vanagaičio, b) Čiu-čiu liu-liu — Schuman, c) Kur sapnų grožybė — Vanaagičio, d) Oi močiute motinėle — Šimkaus, e) Dainuok sesute — Vanagaitis.

2. Tąsa ir užbaiga vaizdelio—bendras choras—"Atbuski lietuvi" ir "Už jūrių" — Vanagaičio.

Pažymėtos dainos visos buvo išpildytos labai gražiai. Ponia A. Medonienė smuiko "Nakties tylumoj" padarė didelį įspūdį. Art. Olšausko dainavimas "Visur tyla mėnulio šviesoj toki vaizdą sudarė, kad publikoj viešpatavo didžiausia tyla. Žodžiu sakant, šis koncertas visus pilnai patenkino, už ką art. Olšauskui priklauso garbė.

Publikos buvo virš penkių šimtų.

Artistas Olšauskas Išvažiavo

Šiomis dienomis art. Olšauskas išvažiavo į Chicagą padėti koncertuoti komp. A. Vanagaičiui. Grįžs už poros savaičių.

Smuiko karalaitė A. Medonienė važiuos koncertuoti į Chicagą kovo 18 d. šv. Jurgio par. salėj, kur įvyks didžiausias koncertas. Detroito žvaigždė parodys savo talentą chicagiečiams. Kas ją smuikuojant girdės, tas gerėsis.

Art. Ant. Sodeika Koncertuos

Teko sužinoti, kad L. Vyčių 102 kp. rengia Lietuvos Operos geriausiam baritonui art. A. Sodeikai koncertą bal. 29 d. Lietuvių Salėj. Detroitiečiai su džiaugsmu sutiks garsųjį darininką.

Bijūnas

REIKALINGAS

Darbininkas dirbti lietuviškoje pirtyje. Darbas lengvas ir nuolatinis. $10.00 į svaitę. Valgis ir guolis ir prie to dar gali pasidaryti "tipsų." Del platesnių informacijų kreipkitės laišku arba ypatiškai: **623 Potter St., Chester, Pa.** (K.-13)

WORCESTER, MASS

Čia iškilmingai apvaikščiota ketvirta diena kovo. Pagerbimui mūsų bažnyčios ir mūsų tautos patrono šv. Kazimiero, vienuoliktą valandą iš ryto buvo iškilminga suma su išstatymu Švč. Sakramento. Mišių šv. Auką atnašavo kleb. kun. J. J. Jakaitis. Tai dienai pritaikintą gražų pamokslą pasakė kun. A. Daugis. Laike mišių mūsų choras, vadovaujant varg. J. Žemaičiui gražiai giedojo, ypač "Šv. Kazimierai, mūsų globėjau." Tą dieną, 5-tą valandą vakare, buvo iškilmingi mišparai. Po mišparų buvo da pirmą kartą mūsų bažnyčioje duodama bučiuoti šv. Kazimiero relikvija. Žmonių buvo apie du tūkstančiu. Relikviją bučiuoti pirma ėjo vaikučiai, paskui suaugę. Buvo tai malonus reginys, gi tvarka — pavyzdinga.

Gausi Auka

Klebono rūpesčiu tapo pargabenta šv. Kazimiero relikvija, kurios jau senai laukė šv. Kazimiero parapijonys ir štai jau šv. Kazimiero dienoje visą dieną buvo išstatyta Panelės Švč. altoriuje. Tą dieną po kiekvienų šv. mišių kiekvienas galėjo pamatyti ir sykiu pasimelsti. Relikvijorius gražaus kryžiaus formoje į kurį įdedama relikvija. Dabar kiekvieną pirmą sekmadienį, kiekvieno mėnesio, tuojaus po mišparų bus duodama bučiuoti šv. Kazimiero relikvija. Minėtai relikvijai aukojo p-ni Uršulė Urbonavičienė $55.00. Graži tai auka, kuris bus visados atminimui šv. Kazimiero visai parapijai.

Vilniškis

NEWARK, N. J.

Štai newarkiečiai susilaukė savo tautiečio advokato Antano V. Vaškevičiaus. Jis buvo gabus moksle, tai bus gabus ir advokatas. Be to, jis yra geras lietuvis ir patriotas.

Adv. Vaškevičius yra baigęs East Side High School, Kolegiją, University of Michigan College of Literature Science and the Arts" ir gavo laipsnį "Bachelor of Arts."

1926 metais baigė teisių kursą University of Michigan Law School. 1927 metais išlaikė Michigan valstijos kvotimus. Tais pačiais metais jis išlaikė kvotimus ir New Jersey valstijos.

Garbė mums newarkiečiams, kad iš savo tarpo susilaukėme aukšto mokslo advokatą.

Adv. A. Vaškevičius atidarė ofisą po numeriu 31 Clinton St., Room 614, Essex buildinge.

Lietuviai turėtų visais reikalais kreiptis pas savo tautietį adv. Vaškevičių.

Korespondentas

SILPOS STRĖNOS GREITAI SUSTIPRINAMOS

Jeigu jums skauda strėnas keliant sunkų daiktą, jeigu jums skauda strėnų muskulus, jeigu "šaltis yra įsiėdęs jusų strėnose," arba jei jųs kenčiate del lumbago, vartokit Red Cross Kidney Plasterį ir jųs gausite greitą pagalbą. Jis teikia pagalbą silpniems, skaudamiems muskulams. Jis teikia nuolatinį automatišką masažą kiekvienu kuno judėsiu, tuo pašalina sukietėjimus ir suteikia cirkuliaciją apimtam kuno audiny. Gyduolės persisunkia per odą ir eina tiesiog į silpnas, skaudamas vietas, nusilpusius muskulus, malšina skausmą, gaivina pavargusius nervus ir atstato liuosą muskulų veikimą.

Buk tikras pareikalauk Johnson's Red Cross Kidney Plaster su raudona *flanele užpakaly.* Visose vaistinėse,

PIRMOJI LIETUVIŲ DARBININKŲ SĄJUNGOS

EKSKURSIJA Į LIETUVĄ

PUIKIAUSIU IR GREIČIAUSIU LAIVU

ALBERT BALLIN

Išplaukia iš New Yorko

Gegužės-May 26, 1928

Ekskursija veda

ANTANAS F. KNEIŽYS

L. D. S. Sekretorius

TIESIAUSIU IR GERIAUSIU KELIU Į KAUNĄ

Jokio Persėdimo iš Laivo į Laivą Nebus

Iš laivo pasažieriai pasodinami į traukinį, kuriuo vežami iki pat Kauno.

LDS. ekskursantai nuvažiuos į Lietuvą į pat gražiausį ir maloniausį laiką kada visi medžiai ir žolynai bus išleidę savo kvepiančius žiedus.

Užsisakykite vietas iš anksto ir pasirūpinkite visus reikalingus dokumentus kelionei pas vietos agentą arba rašykite tiesiog

L. D. S. CENTRAS

366 Broadway, So. Boston, Mass.

Įvairios Dainos

KOMPOZITORIAUS A. ALEKSIO DAINOS

Vienam Balsui Prie Fortepijono

1.	Ak, myliu tave	.75
2.	Bernužėl, nevesk pačios	.50
3.	Graži čia giružė	.50
4.	Meilė	.40
5.	Meile uždegta krutinė	.65
6.	O pažvelgki	.50
7.	Visuomet širdis surakinta	.60
8.	Penkios linksmos dainos	$1.00

Duetai

9.	Moterų Sąjungos Imnas	.50
10.	Skrenda, lekia musų mintįs	.75
11.	Trisdešimt dainų	$1.50

Mišram Chorui

12.	Ginkim šalį Lietuvos	.50
13.	Giesmė į Šv. Kazimierą	.50
14.	Lietuvos Vyčių Imnas	.25
15.	Pirmyn į kovą	.50
16.	Mes grįšim ten	.75
17.	a) Išauš vasarėlė, b) Tu mano mergelė, c) Išbėgo mergytė	.50
18.	a) Kaip aš buvau jaunas, b) Žiurau anksei rytų, c) Aš užgimiau Lietuvoj	.50
19.	a) Eikš mano mergele, b) Aš sutikau žydelį, c) Kam anksei kelcis	.50
20.	a) Miels tėveli, b) Oi skauda galvelę, c) Atsigėriau žalio vyno	.50
21.	a) Oi džium-džium, b) Už jurių, c) Kalbin jaunas bernužėlis, d) Aš turėjau vištą	.50
22.	a) Tvkusis rytelis, b) Oi laksto vanagėlis, c) Kur Nemunas, d) Oi čiučia-liulia	.50

KOMP. TALLAT KELPŠOS DAINOS

1.	a) Eisiu į girelę, b) Ui, ui, ui, Dieve	.25
2.	a) Aš pas tėvelį, b) Močiute mano	.25
3.	a) Mergavakario daina; b) Ei, Tėveli, Tėveli	.25
4.	a) Močiute, miego noriu; b) Oi, varge, varge	.25
5.	a) Aš toli nuleista: b) Tris dienas (dzūkiška)	.25
6.	a) Kad aš buvau mergelė; b) Ir atlėkė sakalėlis	.25
7.	a) Oi tu, lakštingėle; b) Vanagėlis tupėjo	.25
8.	Tautiški šokiai I.	.40
9.	Tautiški Šokiai	.40

KOMP. M. PETRAUSKO DAINOS

1.	Apvesdinkite mane	1$0.0
2.	Šių nakcialy (dzukiška)	.30
3.	Jojau dieną (augštam balsui)	.60
4.	Ko liudit sveteliai	.20
5.	Siuntė mane motinėlė	.20
6.	Vai aš pakirsčiau	.20
7.	Saulelė Raudona	.25

KOMP. VAIČIUNO DAINOS

1.	Jau kelias Lietuva!	.30
2.	Dvi dainos	.40
3.	Mūsų Šokiai I.	.30
4.	Mūsų Šokiai II.	.30

GUDAVIČIAUS DAINOS

1.	Aštuonios įvairos dainos	.50
2.	Trys dainos	.40

VAINIKUONIES

1.	Mūsų šokiai	.20

Visos virš paminėtos dainos galima gauti "Darbininko" Knygyne. Siųsdami užsakymus drauge prisiųskite ir pinigus. Visuomet adresuokite taip:

"DARBININKAS"

366 W. Broadway, South Boston, Mass.

DETROIT, MICHIGAN

Mūsų kolonijos lietuviai šauniai šventė vasario 16 d. 10 metų nepriklausomybės sukaktuves. Paminėjimui šios šventės vakarą surengė visos katalikiškos draugijos. Programą išpildė vietos inteligentai ir profesionalai. Kalbėtojais buvo visų trijų parapijų klebonai: Šv. Jurgio parapijos klebonas kun. J. Čižauskas, kuris gan plačiai nušvietė mūsų tautos didvyrių darbus ir vilniečių pasiryžimą ir kovą už lietuvystę; Šv. Petro parapijos klebonas kun. V. Misevičius savo kalboje pažymėjo mokslo ir skaitymo gerų raštų svarbą ir reikalingumą vienybės; Šv. Antano parapijos klebonas kun. I. Boreišio kalba buvo pritaikinta prie šiandieninio gyvenimo.

Taipgi kalbėjo adv. J. Janilionis. Jo kalba buvo trumpa, bet įspūdinga. Kalbėjo apie Lietuvos politinę padėtį.

Muzikalę dalį programo išpildė šv. Jurgio parapijos choras, Nekrašui vadovaujant ir šv. Antano parapijos Vyčių 102 kuopos choras artistui J. Olšauskui vadovaujant. Abu choru programą labai gražiai išpildė. Nors daugumas žmonelių jau senai yra apleidę Lietuvos kraštelį ir baigia suamerikonėti, bet lietuviška dainelė atgaivino visų jausmus ir ne vienam iškrito ašarėlė iš džiaugsmo.

Programą pagražino vaizdelis "Laisva Lietuva," kurį art. J. Olšauskas perstatė. Mūsų solistai p. J. Valiukas ir p-lė Bakšiutė savo maloniais balseliais sužavėjo publiką.

Programas buvo turiningas ir įvairus. Lietuviai ilgai atsimins tos dienos įspūdžius.

Buvo renkamos aukos Vilniaus atvadavimo reikalams. Surinkta 70 dolerių. Aukavusių vardai tilps vėliau. Žmonių buvo virš 400. Vakaro programas užsitraukė iki 11:45 ir tai viskas skubiai buvo pildoma.

Valio Detroitiečiai!

D. Ž.

ROCHESTER, N. Y.

26 d. vasario įvyko koncertas ir operetė "Nastutė," dvejų veksmų, 3-jų paveikslų drama. Šią pramogą parengė nesenai parvykęs iš Italijos p. A. Šlapelis, talkininkaujant parapijos komitetui. Žmonių prisirinko apie 300 asmenų. Publika įtemptu ūpu laukė programo. "Nastutės" rolėje buvo P. Pulaikienė, jos motinos — Z. Zdanaitienė, Petro, Nastutės mylimojo — J. Šukis, Jono, Onos tolimo giminaičio — J. Gudas, Stripavičiaus, raštininko — S. Butrimas, Drimba, viršaitis — M. Sadzevičius. Lošėjai visi savo roles atliko gana gerai. Tik kaip kurie visai nemokėjo rolių. Suplerio balsas buvo girdimas net pas svetainės duris. Taipgi keletas žargoniškai kalbėjo.

Antroje programo daly pasirodė visų laukiamas p. A. Šlapelis. Jis dainavo šias daineles: Ilgu, ilgu — M. Petrausko, Litai — A. Vanagaičio, In Autumn—Maskovski, p. H. Murphy skambino pianu. Tekėk dukrel—A. Pociaus, "Močiutė mano" sudainavo visi lošėjai. Vėliaus p. A. Šlapelis dainavo Until — W. Sonderson, Nemico della patria (iš op. Andrea Chenier) U. Giordono, Rhapsody No. 6 — D. Liszt, p-lė H. Murphy, skambino pianu; Barcarolle — Ch. Gounod, Valentino Malda (iš op. Faust). P. Šlapelio dainavimą klausytojai delnų plojimais palydėjo. Abelnai lošimas ir koncertas paliko gražius įspūdžus.

P .A. Šlapelis yra gabus muzikas ir mokytojas. Dabar Rochesteriečiai turi du geru muzikos mokytoju. P. R. Šerelis yra pagarsėjęs smuikininkas.Tat vietos lietuviai savo vaikučius siųskite pas savo tautiečius muzikos mokytis.

Ant. Žiemys

NORWOOD, MASS.

Čia paduodame aukotojų sąrašą del Karmelavos Mergaičių Ūkio Mokyklos prakalbose gerb. L. Moterų atstovės ponios F. Pikčilingienės, 19 d. vasario. Aukavo šie po $1.00: B. Vaitkienė, J. Tvaskienė, O. Smilgienė, K. Mačys, K. Rakauskas, P. Kuras, K. Viesula, K. Ketvirtis, A. Repšis, V. Stasevičius, B. Geciutė, L. Smelstorius, M. Stelmokas, J. Didžbalis, V. Kudirka, A. Čeikienė, A. Čeikiutė, S. Akstinienė, L. Rasiulevičia, J. Kavaliauskas, B. Adomaitienė, J. Šeitavickas. Smulkiais $14.10. Viso $36.10.

Nuoširdžiai dėkojame klebonu už svetainę ir visiems aukotojams už parėmimą taip svarbaus ir naudingo tikslo. Aukos perduotos L. Moterų atstovei.

Moterų Sąjungos Apskr. Maršruto Rengimo Komisijos

Rašt. O. J.

HARTFORD, CONN.

Naujas Dievo Namas

Kovo 18 dieną įvyks pašventinimas gražiai pastatytos lietuvių bažnyčios. Visų hartfordiečių lietuvių nukreiptos duosnios širdys į tos dienos brangias iškilmes. Jie laukia tos šviesios valandėlės su didžiausiu ilgėsiu ir pasiryžimu. Taip, toje nuo senai laukiamoje dienoje jų širdyse suskambės giedro džiaugsmo aidai, nes ištikrųjų ir bus kuo pasigrožėti bei pasigerėti. Tai bus apvainikavimas visų garbingų bei kilnių darbuotės vaisių, kuriuos nudirbo didis darbuotojas, gerb. klebonas J. Ambotas su savo ištikimais ir duosniais parapijiečiais.

Apeigos pašventinimo prasidės 10:30 val. ryte, taipgi ir vakare 7:30 val. bus iškilmingos pamaldos. Pakviesta žymūs pamokslininkai. Toms iškilmėms visks kuogeriusiai paruošta. Tat kviečiame ir iš kitų kolonijų lietuvius imti dalyvumo tose puošniose pašventinimo bažnyčios iškilmėse.

Kitą syk, po iškilmių, plačiau parašysiu apie viską.

Salovartė

DETROIT, MICHIGAN

Šv. Jurgio parapijos svetainėj įvyko bankietas užgavėnių vakare, 19 d. vasario. Rengė 54 kuopa Moterų Sąjungos. Pelnas paskirtas Šv. Pranciškaus vienuolynui. Vakaras pavyko. Publikos buvo nemažai. Valgių buvo kiek kas norėjo. Visi buvo užganėdinti. Pradedant vakarienę, klebonas kun. J. Čižauskas sukalbėjo maldą. Laike vakarienės buvo dainelių. Vargonininkas B. Nekrašas ir J. Valiukas sudainavo keletą dainelių. Daktaras F. Matulaitis pasakė gražią ir turiningą prakalbą. Kun. J. Čižauskas pasakė juokelių ir dėkojo svečiams už gausų susirinkimą ir paramą vienuolynui.

Kuopos narės yra pagirtinos už surengimą vakarienės ir skanių valgių pagaminimą. Valgiai buvo lietuviški. Šeimininkės buvo: M. Kaminskienė, M. Uždavinienė, A. Balkuvienė, V. Navikienė, Bladzevičienė, Lukoševičienė ir Gustaitienė. Po vakarienei buvo šokiai. Daugiau tokių vakarų!

Užganėdintas

REDAKCIJOS ATSAKYMAI

Harvardo Studentui, Boston, Mass. — Tamistos klausimai tinka skelbimų skyriuje. Skelbimai yra apmokami. Todel Tamistos klausimų netalpinsime.

ANT RENDOS

"Darbininko" name, prie E gatvės, ant rendos didelė krautuvė. Tinka sandėliui, dirbtuvėlei arba kiaip kokiam bizniui. Renda prieinama. Klauskite "Darbininko" Administracijoj 366 Broadway, So. Bostin. Tel S. B. 0620.

Vietinės žinios

P-LĖ GRIBAITĖ DAINAVO PER RADIO

Sekmadieny, kovo 11 d. iš radio stoties WEEI, Bostone,, 12:30 val. vidudieny dainavo p-lė M. Gribaitė mūsų įžymiausi dainininkė porą lietuviškų dainelių. Jai akompanavo p-lė Tatroniutė iš Lawrence. Dainavo gerai, tik per mažai. *R.*

SUSIRINKIMAI

Sekmadieny, kovo 11 d. įvyko šv. Kazimiero R. K. draugijos susirinkimas.

Pirmadieny, kovo 11 d. vakare įvyksta susirinkimas Saldžiausios Širdies V. Jėzaus draugijos.

Antradieny, kovo 13 d. įvyks susirinkimas Lietuvos Dukterų po globa Motinos Dievo draugijos.

PAMALDOS ŠV. PETRO LIETUVIŲ BAŽNYČIOJE

Antradieny, kovo 13 d. vakare, bus pamaldos Sodalicijos draugijos, o trečiadieny bus vaikų sodalicijos pamaldos ir pamokslėlis. Penktadieny, kovo 15 d. bus kaip visuomet stacijos.

APSVYLO RAKANDŲ KRAUTUVĖ

Šeštadieny į sekmadieny, kovo 10 d. kilo gaisras Steinbergo rakandų krautuvėj, Broadway, tarpe E ir F gatvių. Nuostolių nemažai. *R.*

IŠ SĄJUNGIEČIŲ VEIKIMO

7 d. kovo įvyko Moterų Sąjungos 13 kp. susirinkimas. Šiame susirinkime pasirodė, kad Lietuvos moterų atstovės p. F. Pikčilingienės apsilankymas mūsų kolonijoj išjudino sąjungietes iš laikino apsnūdimo. Labai apgailestavo, kad atstovė apleido mūsų apylinkę, bet sužinojusios, kad yra vilties dar kartą turėti savo tarpe, visos nudžiugo, ir tarėsi smarkiai ruoštis prie sutiktuvių.

Nutarta atgaivint vakarinius kursus. Kursus turėti kiekvieną ketvirtadienio vakarą pobažnytinėje svetainėje. Pirmi įvyks 15 d. kovo, 7:30 val. vakare. Bus diskusijos, arbatėlė ir "banco" ir pamokos apie įvairius namų ruošos bei išdirbinių, kaip tai: siuvimo, siuvinėjimo, mezgimo darbų. Kviečiame sąjungietes gausiai lankyt minėtus kursus. 9 d. balandžio nutarta turėti "bonco party," kur dalyvaus ir gerb. atstovė. Pirmą sekmadienį gegužės mėn. bus metinės mišios. O. Punckelokė pasižadėjo viską aprašyt "Moterų Dirvoj" ir "Darbininke" kas bus veikiama. G. M. Liubavietė žadėjo aktyviai dalyvaut kursuose kaipo vedėja. Šis sąjungiečių pasiryžimas atnaujint darbuotę mane labai džiugina. Yra vilties, kad bostonietės ir vėl bus pavyzdžiu kitoms kolonijoms, kaip kad buvo pora metų atgal, kad tik čarterio registravimas greičiau būtų baigtas.

Valio sąjungietės! Aš irgi žadu jums nepasiduoti.

O. J. Šuvalkietė

SANDARIEČIAI LAPĖS KAILY

Man prisimena vieno senelio pasakojimai apie lapę ir dešras. Buvęs toks atsitikimas: "vieną gražų rytą lapė bėgdama pro ūkininko namus ištolo užuodė ir pamatė pakabintas dešras ir manė pribėgusi prie dešrų visas suėsti, kad būtų soti ilgam laikui. Lapė pribėgusi pamatė kad apsivylė, nes dešros buvo peraukštai pakabintos ir turėjo būti soti apsilaižymu. Ji nusiminė ir uodegą žemyn nuleidus nubėgo kur kitur ieškoti ėdesio."

Tas pats yra ir su sandariečiais. Jie norėjo pasiimti Lietuvių Ūkėsų draugijos namą be pinigų. Per kelis mėnesius bėgiojo į susirinkimus ir darė slaptus pasitarimus. Jie-net turi jau naują bendrovę. Ar tik nemano "Sandarą" palaidoti, kaip palaidojo "Ateitį?"

Sandariečiai sakė: "Namas senai jau mūsų, tik vardas reikia pamainyti ir viskas pabaigta." Rankas tik trynė, kaip ta lapė dešras pamačiusi. Bet jų planai sugriuvo. Lietuvių Ūkėsų draugijos nariai sužinoję viską pasakė sandariečiams į akis, kad jie namo negaus už skolas, o mes patys galime laikyti namą. Sandariečiai tuomet suriko: "Aha, tai klerikalai nori Lietuvių Ūkėsų Namą paimti." Ar tai ne lapės logika.

"Sandaros" p. Batting matyt pamiršo savo veidmainiškus spyčius Lietuvių Ūkėsų draugijos susirinkimuose. Aš ča noriu priminti p. Battingo žodžius pasakytus metiniame susirinkime Lietuvių Ūkėsų Draugijos. Štai ką jis sakė: "Nėra mums išėjimo, kaip tik turime namą pervesti kam, bet kam, tai aš čia ir noriu priminti. Nekurie iš namo pabėgo ten kur į sklepus, kiti kitur. O sandariečiai tą namą visuomet rėmė ir remia. Tai dabar aš ir rekomenduoju pervesti namą sandariečiams, nes jiems jis ir priklauso." Gi Lietuvių Ūkėsų Dr-jos specialiame susirinkime, sausio 27 d. namo klausimas vėl buvo paliktas. P. Batting išrėžė štai kokį spyčių: "Jei tik sandariečiai ima namą už skolas tai mes jiems į rankas pabučiuokime, nes kitaip mes pražūsime. O pavedę sandariečiams, mes nusikratysime bėdos." Oho, kokie ponai, "į rankas pabučiuokime."

P-nas Batting visuomet ir visur agitavo už perleidimą namo sandariečiams. Tai dabar bus aišku kas norėjo pasiimti Lietuvių Ūkėsų Dr-jos namą. Sandariečiai šmeižia kitus, kad apmuilinus akis savo skaitytojų ir kad jie nepamatytų šmeižikų sandariečių purvino veido.

P. Batting giriasi išgelbėjęs Lietuvių Ūkėsų Dr-jos namą nuo "klerikalų." Tamistos minimi "klerikalai" turėjo, turi ir turės savo namus.. Jie juos įsigijo už pinigus nieko nenuskriausdami. Batting didžiuojasi, kad davęs dešimkę. O delko Tamista nutyli apie šmeižiamą "klerikalą," namo užvaizdą, kuris davė $25.00. O kitas sandariečiams ant kelio stovintis asmuo J. Š. skolino $50.00. Tamistos proteliu penkdešimkės yra menkesnės vertės už dešimkę. O gal delto kad tai ne sandariečių paskolos?

OLD GOLD

JUOKAI

Elmer, 13 metų buvo susimaišęs apie panelės problemą ir apie tai diskusavo su savo draugu, Juozu.

Sako jis Juozui, "Aš sykiu su ja tris kartus ėjau į mokyklą ir nešiau jos knygas. Du kartu nupirkau ice-cream soda. Dabar, kaip tu manai, ar aš galiu ją pabučiuoti?"

"Ne, nėra visai reikalo, atsakė Juozas. Jau tu ir taip jai užtektinai pasitarnavai."

Profesorius medikališkoje kolegijoje perstatė diogramą.

"Šis dalykas štai šlubuoja," jis paaiškino. "Turi vieną koją trumpesnę už kitą." Atsigrįžęs į vieną studentą ir sako:

"Mr. Finch, ką Tamsta darytum tokiame atsitikime?"

Jaunas Finch svarstydamas rimtai atsakė, "Aš tikiu kad ir aš šlubuočiau irgi."

. . . Beje, rūkyk Old Gold Cigaretus — nėra nė kosulio vežime. Šiame laikrašty nuolat telpa komiški skelbimai įžymaus kartūnisto Briggs. Sek juos . . . skaityk juos ir persitikrink, kad Old Gold Cigaretuose "Nėra Nė Kosulio Vežime."

"S-ros" redakcija savo pastaboj pasisako, kad jinai yra pareiškusi savo nuomonę ir šiuose ginčuose laikosi nuošaliai. Geras nuošalumas patalpinus špaltas šmeižiančių žodžių. Da kartą "Sandaros" redakcija pareiškė savo skaitytojams kaip ji supranta žodžius nuošalus, bepartyviškas. Kuomet jie rašo nuošalus, bepartyviški, tai reikia suprasti, kad jie nori sakyti: "Mes esame sandarietiškos davatkos — fanatikai.

L. V.

Birutės Saldainiai

Jau gavome šviežių BIRUTĖS saldainių pagamintų iš Lietuvos skaniausių vaisių ir produktų. Gardumo atžvilgiu patenkins kiekvieno lietuvio skonį. Del persitikrinimo užsisakykite dėžutę.

Vieno svaro dėžutė kainuoja tik 75c.

Krautuvininkams yra duodama nuolaida perkant nemažiau kaip 20 dėžučių iškarto. Del informacijų kreipkitės pas

LITHUANIAN SALES CORPORATION
366 West Broadway South Boston, Mass.

Vanagaičio Dainos

Kas norite išmokti gražių įrlinksmų dainų kreipkitės į mus, o gausite sekančias Vanagaičio kompozicijas. (Įsigykite ir "Vanago Plunksną" ten žodžių rasite).

Solo Dainos:

1. MAMYTĖ (sopranui ir tenorui, ne lengva) ..... 60c.
2. AŠ BIJAU PASAKYT (lengvutė; baritonui, mezzo soprano) ..... 40c.
3. LITAI (baritonui: lengvutė, tinka "Menas, Mokslas, Sportas" iš "Vanago Plunksnos") ..... 50c.
4. GODELĖS (žemam balsui: mergaitės žodžiai "Van. Plun.") ..... 60c.
5. STASYS (tinka "Barbora" iš "Vanago Plunksnos) ..... 60c.
6. DUL DUL DUDELĖ (aukštam balsui: lengva, graži) ..... 50c.
7. 8-NIOS LIAUDIES DAINOS (daugiausiai dzūkų: tinka solo, dviem ir 4 balsam) ..... 40c.
8. "DAINUOK" II Dalis (mokykloms ir chorams; gražus duetai, svajonių dainos) ..... 60c.
9. NAKTIS SVAJONĖMS PAPUOŠTA (solo arba duetas; romantiškumo ir meilės pilna) ..... 60c.
10. MALDA (tinka 16 vasario giedoti koncerte, publikai nustojus; patriotiška) ..... 30c.
11. VANAGO PLUNKSNA (tekstas su nurodytoms melodijoms ir deklemacijoms) ..... 25c.

Chorams Dainos:

1. VILNIUS (patriotiška daina: antras himnas) ..... 35c.
2. VĖJUŽĖLIS (ilga, lengva, lyriška daina) ..... 35c.
3. VAKARO ILGĖSYS (romantiška, labai graži ir tinka jaunimui) ..... 35c.
4. MUZIKA MUZIKA (galima šokti valsą ir dainuoti: tinka duetui) ..... 30c.
5. DZIMDZI DRIMDZI (juoko daina; galima visaip pajvairinti dainuojant) ..... 25c.
6. MOLIO UŽBONAS (galima sudžiazinti: linksma, visiems patinka) ..... 30c.

Spaudoje:

1. TU IR AŠ (ilga chorui daina: romantiška, įvairos spalvos, lengvutė)
2. SAULĖLEIDŽIO GIESMĖ (nelengva, rimto pobudžio, juoktis nereik, ilga, įvairi)
3. NAKTIS (basso arba baritonui ir 4 vyrų balsams. Serenada, lengva, graži, romanso pilna)
4. FORDUKAS (Poupuri iš 14 liaudies dainų. Vyrų chorui ir soprano. Juoko daug, lengva dainuoti).

Mokykloms vadovėlį "Dainuok II dalis," imant dideliam skaičiuje, duodame didelį nuošimtį. Chorams taip-gi duodama nuolaida. Kreipkitės į

"DARBININKAS"
366 W. Broadway, South Boston, Mass.

L. D. S. CONN. APSKRIČIO 25-TAS SUVAŽIAVIMAS

L.D.S. Conn. Apskričio metinis suvažiavimas įvyko gausio 22-trą dieną, 1928 m, Šv. Trejybės parapijinėj svetainėj, Hartford, Conn.

Sesijas pirmininkas atidarė 2:15 val. po pietų ir pakvietė vietinį kleb. kun. J. Ambotą atkalbėti maldą. Kun. J. Ambotas keletą žodžių kalbėjo į suvažiavusius delegatus, pasveikindamas juos ir patardamas visiems mėginti daugiau čia augusio jaunimo pritraukti į organizaciją. Už jo naudingus patarimus ir linkėjimus delegatai padėkavojo aplodismentais.

Sesijoms vesti išrinkta apskričio valdyba.

Mandatai nekurių kuopų nebuvo visiš.kai legališki, nes neturėjo dvasios vado parašo. Po pasiaiškinimų buvo priimti ir patarta ateity laikytis legališkumo.

Sekanti nariai pribuvo iš sekančių kuopų:

Iš 5-tos kp., Waterbury, Ct.: 1) Juozas Bernotas, 2) Silvestras Ždanis, 3) Antanas Sambaris, 4) Juozas Zujus, 5) Boleslavas Šilkauskas, 6) Petras Jokubauskas, 7) Simonas Cibulskis.

Iš 6-tos kp., Hartford, Ct.: 1) Jonas Mončiūnas, 2) Antanas Tamošiūnas, 3) Antanas Keršis, 4) Barbora Kniuštienė, 5) Andrius Patečkis, 6) Ona Žukauskienė.

Iš 36-tos kp., New Britain, Conn.: 1) Izidorius Kulis, 2) Zigmas Karulis, 3) Antanas Gurskis, 4) Ona Radzevičienė, 5) Antanas Mičiūnas, 6) Michalina Blažauskaitė.

Viso delegatų buvo 19. Svečių buvo 3: Kun. A. Kaunietis, kun. J. Ambotas ir kun. J. Bakšys. Visiems suteiktas sprendžiamas balsas.

Sekė protokolo skaitymas, kuris buvo priimtas.

Valdybos Raportai

Pirmininkas raportavo, kad stengėsi dirbti kiek tik galėjo. Raportas priimtas.

Vice-pirmininkas raportavo, kad pirmininkas gerai dirbo, tad jam neliko ką dirbti.

Raštininkės raportas buvo priimtas. Sekė iždininko raportas. Kadangi iždininko raportas nesutiko su raštininkės, nutarta raštininkės ir iždininko sutvarkyti knygas. Iždininko raportas priimtas su pataisymu.

Valdybai Pastaba

Kad ateity kaip bus šaukiamas suvažiavimas, kad būtų pažymėta kas šaukia. Raštininkė pranešė, kad jr buvo parašius kas suvažiavimą šaukia, bet redakcija praleido.

Ištrauka iš iždinimko raporto: Cash balansas buvo $21.67; išmokėta: M. Blažauskaitei alga ir lėšos $5.--50, A. Mičiūnui kelionės lėšos 50c., S. Cibulskiui kelionės lėšos $2.50, M. Blažauskaitei paskirta dovanai $5, rankpinigiai del parko $10, viso išmokėta $23.50; skola lieka $1.83.

Apskričio turtas: Bendrovės šėrai $200, L. L. P. Bonais $100, LDS. bonais $200, fountaninė plunksna $1.50.

Sekė komisijų raportai:

1. Išvažiavimo komisija raportavo kad gegužinė negalėjo įvykti, nes sekmadieniais nebuvo patogios dienos del parengimų. Raportas priimtas su tokiu pastaba, kad komisijai apsiėmus kokį nors darbą atlikti, stengtūsi kad tas darbas būtų įvykintas.

2. Seimo atstovo raportas priimtas. Išklausius seimo atstovo raportą, nutarta paraginti centro valdybą vykdinti seimo nutarimus: a) kaslink agento ir b) kaslink antgalvio permainymo.

Įnešimai

5-tos, 6-tos ir 36-tos kuopų:

1. Kad Conn. apskritys rengtų gegužinę bei išvažiavimą. Vienbalsiai nutarta rengti kartu su centru. Pavesta raštininkei sužinoti kokiomis sąlygomis centras prisidės prie rengimo šio išvažiavimo. Išvažiavimas įvyks Lietuvių Darže, Hartforde apie "Labor Day." Komisija del surengimo šio milžiniško išvažiavimo yra palikta Hartfordo kuopai su pagelba apskričio valdybos.

2. 5-tos kp. Waterbury. a) Kad Apskritys turėtų apskričio valdyba rūpintūsi atgaivinti kuopą. Kun. Bakšys apsiėmė patarnauti kaipo kalbėtojas tame reikale.

3. Kad Apskritys apsvarstytų kokį nors biznį užsidėti del apskričio ir kuopų labo. Įnešimas atmestas.

6-tos kp., Hartford, Ct.:

4. Įnešta kad vajaus laike būtų nupiginta kaina ir nariams ne tik skaitytojams. Paliktas paduoti į seimą.

5. Įnešta ir nutarta pirkti rštininkei dovaną. Tam reikalui nutarta paimti $5.00 iš apskričio iždo. Prieg tam buvo išreikšta didelė užuojauta ir dėkingumas už jos pasidarbavimą.

7. Sekantis suvažiavimas įvyks Waterbury. Nustatyti laiką palikta valdybos nuožiūrai—prieš seimą matant reikalą.

8. Sekė valdybos rinkimas. Liko šie:

Pirmininkas — Antanas Mičiūnas, 74 Belden St., New Britain, Conn.

Vice-pirmininku — Juozas Bernotas, 45 Chipman St., Waterbury, Conn.

Raštininkė — Michalina Blažauskaitė, 70 Fairview St., New Britain, Conn.

Iždininkas—Simonas Cibulskis, 24 E. Liberty St., Waterbury, Conn.

9. Prieš užbaigimą sesijų kun. Jonas Bakšys pataria nariams nepalikti viską valdybai, bet visiems prisidėti prie darbo.

Sesijas užbaigė kun. Bakšys atkalbėdamas maldą.

Užbaigus, 6-ta kuopa užkvietė delegatus prie vakarienės.

Rašt. M. Blažauskaitė

PRADĖKITE GYVENTI DEL SAVES!

ĮSIGYKITE SAVO NUOSAVYBĘ

South Boston'e

Kampinis namas su krautuve ir dvi šeimynos po keturius kambarius. Yra elektra, gazas ir skalbynės kiekvienai šeimynai. Kaina $6,500.

Šešių šeimynų medinis namas, netoli Dorchester Street. 3 šeimynoms po tris kambarius ir 3 šeimynoms po šešis kambarius. Rendų atneša $845.00 į metus. $4,500. Lengvomis išlygomis.

Trijų šeimynų medinė stuba ant W. Sixth Street, prieš pat švento Rožančiaus bažnyčią. 3—4—4 kambariai su įtaisymais. $3,700. Lengvomis išlygomis.

So. Bostone, netoli Dorchester Streeto šešių šeimynų medinis namas: 2 šeimynos po 3 kambarius ir 4 šeimynos po 4 kambarius. Elektra, gazas, skalbynės, didelis kiemas. Rendų atneša $1,284 per metus; kaina $8,500.

Puikiausioj vietoj South Bostone ant Marine Road, dviejų šeimynų naujas namas. Pirmame aukšte 5 kambariai su saulės kambariu ir priėmimo sale. Antrame aukšte 6 kambariai ir taipgi saulės kambarys. Yra piazai. Kiekviena šeimyna turi savo atskirą šilto vandenio šildymą. Visi naujausios mados įtaisymai. Vieta del garadžių. 14,500.

Roslindale

Netoli Washington Street, 3 šeimynų medinė stuba su visais įtaisymais, priekiniai ir užpakaliniai piazai, trys štymo pečiai. $12,800.

East Bridgewater Farma

70 akerių žemės 10 kambarių stuba, yra elektra, vanduo, šiluma, 20 karvių ir visokių farmos mašinerijų. Kaina $14,000.

Pas mus yra daug namų krautuvių ir farmų ant pardavimo ir išmainymo katrų čia negalime suminėti.

APDRAUDŽIAM automobilius, forničius, gyvastį ir namus nuo ugnies ir nelaimių. Parduodame anglius ir malkas.

AŠ UŽLAIKAU PINIGŲ SIUNTIMO IR LAIVAKORČIŲ PARDAVIMO SKYRIŲ

Reikale kreipkitės pas:

A. J. KUPSTIS

332 WEST BROADWAY SOUTH BOSTON, MASS.

Telephone South Boston 1662—1373

A Day in March

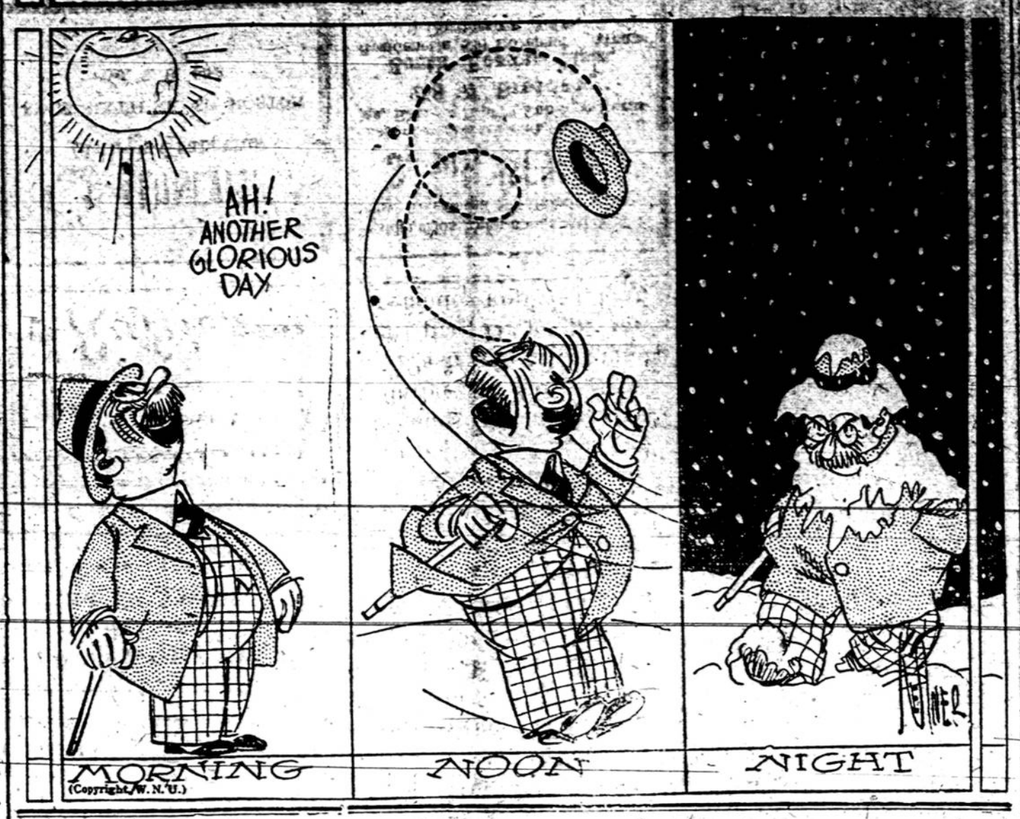

Iš Kauno Šv. Zitos Draugijos Veikimo 1927 m.

Šiais metais vasario mėn. 2 d. įvyko Kauno Šv. iZtos Dr-jos metinis visuotinis susirinkimas, dalyvaujant per 400 nariams, Jo Prakilnybei prelatui Olšauskui, "Saulės" dr-jos pirmininkui ir kitiems svečiams. Susirinkimui vesti išrinktas pirmininku kariuomenės kapelionas kūn. Paltubinskas, į sekretorius p. Tamulionis, prezidiumo nariais—T. Masteikaitė ir V. Petronaitytė.

Susirinkimui buvo patiekta dr-jos veikimas 1927 m., iš kurio štai kas paaiškėjo.

Kaune žitiečių yra 1) tikrųjų narių 900, 2) garbės — 16, 3) šelpėjų — 20 ir 4) nepilnamečių 5. Viso 941. Už neįmokėjimą nario mokesčių liko išbraukti 102. Už pasipriešinimą nustatytai bendrabutyje tvarkai išbrauktos dvi. Naujų narių priimta 49. Mirė per ištisus metus 7. Visos, išskyrus vieną, palaidotos draugijos lėšomis.

Susirinkimas d i d e l i u skausmu paminėjo savo didelio Globėjo ir Prieteliaus arkivyskupo Jurgio Matulevičiaus, Apaštališkojo Sosto Vizitatoriaus mirtį.

Dr. ligoninė prieglauda. Kaune ir Kretkampio kurorte yra ligoniams įtaisyti namui prieglaudą, kur karšinasi netekusios sveikatos ir gydosi susirgusios. Ligonine prieglauda pasinaudojo per abi vieti 136 draugininkės. Jų išlaikymas ir gydymas kaštavo draugijai apie 44,000 litų. Ligoninėj nuolatos darbuojasi gailestingoji seselė ir gydytojas, ateinantis kas savaitę po vieną kartą ir sulig reikalu dažniau.

Iš didesnių nuveiktų 1927 m. darbų yra šie pažymėtini. Pastatyta ir baigiama rengti prie Dr-jos ligoninės prieglaudos koplyčia, kainavusi dr-jai apie 11,000 litų. Dar ne viskas įrengta. Surengtos tikybos pamokos, kurias vedė gerb. kun. Maželis kas trečiadienį nuo 6 iki 7 val. vakaro. Užtiestas pamatas naujai skalbyklai ir kitoms dr-jos įstaigoms.

Kretkampio kurorte įsigytas antras namas vasaros laiko kuracijai.

Nusiskųsta, kad žitietėms atsakyta duoti leidimas lotriją surnošti ir kad dr-jos įstaigos, savo pelnu išlaikančios ligoninę ir šelpiančios reikalaujančias pašalpos, apkraunamos dideliais mokesčiais. Ligoniams išlaikyti buvo prašyta piniginės pašalpos. Valdžios atsakymas gautas neigiamas.

Šv. Zitos Dr-ja, kaip šelpianti tarnaites ir darbininkes, savo darbais labai daug padeda vyriausybei ir miestui, turėtų būti to vyriausybės labai remiama.

Draugininkėms auklėti buvo surengta eilė paskaitų, kurias malonėjo laikyti: 1) S. Sužiedėlis apie Austrijos krikščionių tarnaičių draugiją. 2) p. Galdikienė — apie luominį auklėjimąsi, 3) dr. Juozas Leimonas — katalikai užsienyje, 4) Valdybos narys Jadvyga Pilsuckytė — dvi paskaitas iš kelionės į Romą, 5) kun. P. Dogelis — iš kelionės po Lietuvą, 6) kun. Venckus—apie Kristų Karalių, 7) prof. Pakštas — apie Braziliją, 8) prof. prel. Grigaitis — apie Šventąją žemę.

Pramogoms buvo surngti 4 vakarai, du kartu "Šv. Agnietė," du kartu "Gėlių pintinėlės." Du kartu surengta gegužinė, viena į Kretkampį, antra — į Marvos miškus. Abi gegužinės važiavo karlaiviais Nemunu.

"Rytas"

Nuo pleiskanų
Naudok
Ruffles

DRAUGIJŲ VALDYBŲ ADRESAI

ŠVENTO PETRO IR POVILO DR-JOS VALDYBA

Pirmininkas — Antanas Navikas, 702 E. Fifth St., So. Boston, Mass.
Vice-Pirm. — Juozas Jackevičius, 92 Sawyer Ave., Dorchester, Mass.
Prot. Raštininkas — Leonas Svagždis, 111 Bowen St., So. Boston, Mass.
Fin. Raštininkas — Kazys Kiškis, 388 Broadway, So. Boston, Mass.
Iždininkas — Vincas Kalįšius, 67 G Street, South Boston Mass.
Maršalka — Kazimieras Ambrozas, 492 E. Seventh St., S. Boston, Mass.
Draugija laiko savo susirinkimus kas pirmą nedėldienį kiekvieno mėnesio antrą valandą po pietų, parapijos salėj, 492 E. Seventh St., So. Boston, Mass.

LIETUVOS DUKTERŲ DR-JOS P OGLOBA MOTINOS ŠVČ. VALDYBOS ADRESAI

Pirmininkė — Jieva Marksienė, 625 E. Eighth St., So. Boston, Mass.
Vice-Pirmininkė — Ona Zulonienė, 11 Monks St., South Boston, Mass.
Prot. Raštininkė — Ona Siaurienė, 443 E. 7th St., So. Boston, Mass. Telephone South Boston 3422-R.
Fin. Raštininkė — Bronislava Ciunienė, 29 Gould St., W. Roxbury, Mass.
Iždininkė — Ona Staniuliuvė, 105 W. 6th St., So. Boston, Mass.
Tvarkdarė — Ona Mizgirienė, 1512 Columbia Rd., So. Boston, Mass.
Draugija savo susirinkimus laiko kas antrą utarninką kiekvieną mėnesį 7:30 vakare, pobažnytinėj svetainėj Visais dr-jos reikalais kreipkitės pas protokolų raštininkę laišku ar telefonu

D. L. K. KEISTUČIO DR-JOS VALDYBOS ANTRAŠAI

Pirmininkas — Mot. Versiackas, 694 4E. Fifth St., So. Boston, Mass.
Vice-Pirmininkas — Povilas Ruka, 95 C Street, South Boston, Mass.
Prot. Rašt. — Antanas Macejunas, 450 E. Seventh St., S. Boston, Mass.
Fin. Rašt. — Pranas Tuleikis, 109 Bowen St., So. Boston, Mass.
Iždininkas — Andrius Zalieckas, 150 H St., South Boston, Mass.
Tvarkdaris — Kazys Mikailionis, 906 E Broadway, So. Boston, Mass.
Draugija laiko savo susirinkimus kas antrą (2-trą) nedėldienį kiekvieno mėnesio Lietuvių Salėj, kertė E ir Silver gat., So. Boston, Mass., 1:30 val. po pietų Ateidami susirinkiman prašome atsivesti naujų narių prirašyti prie musų draugijos.

ŠV. KAZIMIERO R. K. D-JOS VALDYBOS ANTRAŠAI So. Boston Mass.

Pirmininkas — Jonas Jarošа, 225 L Street, South Boston, Mass.
Vice-Pirmininkas — Jonas Grubinskas, 24 Prescott St., Readville, Mass.
Prot. Raštininkas — V. Mickevičius, 405 Third St., South Boston, Mass.
Finansų Raštininkas — M. Šeikis, 306 W. Broadway, So. Boston, Mass.
Iždininkas — V. Balutis, 36 Mercer Street, So. Boston, Mass.
Maršalka — P. Laučka, 393 Fifth Street, South Boston, Mass.
Draugija laiko susirinkimus kas antrą nedėldienį kiekvieno mėnesio, po pu val. po pietų, Parapijos Salėj, Septinta Gatvė, South Boston, Mass.

ŠV. JONO EV. BL. PAŠELPINĖS DR-JOS VALDYBOS ADRESAI

Pirmininkas — M. Žiobą, 539 E. Seventh St., So. Boston, Mass
Telephone South Boston 3552-R.
Vice-Pirmininkas — J. Petrauskas, 24 Thomas P. So. Boston, Mass.
Prot. Raštininkas — J. Glipeckis, 5 Thomas Pk., South Boston, Mass.
Fin. Raštininkas — M. Šeikis, 366 Broadway, So. Boston, Mass.
Kasierius — A. Naudžiunas, 885 E. Broadway, So. Boston, Mass.
Tvarkdarys — J. Zaikis, 7 Winfield St., So. Boston, Mass.
Draugija laiko susirinkimus kas trečią nedėldienį kiekvieno mėnesio. 2-ra valandą po pietų, parapijos salėj, 492 E. Seventh St., So. Boston, Mass.

NAUJAS BUDAS PADAUGINTI SAVO ABELNĄ STIPRUMĄ

Vyrai ir moterys, kurie jaučiasi silpnais, nuvargusiais, sergančiais, yra nusiminusiais, kurių stiprumas eina žemyn, turėtų vartoti Nuga-Tone, tas puikias gyduoles, kurios suteikia naują stiprumą ir energijos del viso žmogaus kuno, padaugina nervų ir raumenų stiprumą, sustiprina skilvį, širdį, kepenis, inkstus, žarnas ir kitus kuno organus ir padaro jumis besijaučiančiu kaip naujas žmogus.

Nuga-Tone neturi sau lygių gyduolių nuo skilvio ir kepenų trubelių, prasto apetito, silpnų inkstų, puslės neveikimo, silpnų nervų, negražios kompleksijos, skysto ir vandenjuoto kraujo, galvos skaudėjimo, koktumo, svaigulio, apsivėlusio liežuvio, nemalonaus kvapo, nusilpimo ir jautimo nuovargio rytmečiais, gasų viduriuose, skilvio suirimo, užkietėjimo ir panašių nemalonumų. Nuga-Tone pagerina kraujo cirkuliaciją ir stimuliuoja visus veikiančius kuno organus labai gerai. Nusipirkit jų bile kokioje vaistinėje. Vartokit jas per 20 dienų ir jei pasekmės nebus tokios kokių tikėjote, grąžinkit likusias gyduoles, jums pinigai bus grąžinami atgal. Neimkit imitacijų — niekas negali pavaduoti Nuga-Tone.

Tel. So. Boston 0823
NAUJOJE VIETOJE
LIETUVIS DANTISTAS
DR. M. V. CASPER
(CASPARAVIČIUS)
511 Broadway, So. Boston
Ofsio valandos:
nuo 9 iki 12 ryte ir nuo 1:30 iki 5 ir nuo 6 iki 8 val. vakare. Ofisas uždarytas subatos vakarais ir nedėldieniais, taip-gi seredomis nuo 12-tos dieną uždarytas.

LIETUVIS DENTISTAS
DR. ST. A. GALVARISKI
(GALINAUSKAS)
414 Broadway, So. Boston
Telephone So. Boston 2300
Ofisas atdaras nuo 10 iki 12 ryto, nuo 1:45 iki 5:20 po piet ir nuo 7 iki 9 vakare. Šventą dieną pagal sutarimą.

Tel. Brockton 5112
DANTISTAS
DR. A. J. GORMAN
(GUMAUSKAS)
705 Main St., Montello, Mass.
(Kampas Broad Street)
Ofiso valandos:
Ryte nuo 10 iki 12 val.
Dieną nuo 2 iki 5 val.
Vakare nuo 6 iki 8 val.
Sekmadieniais pagal sutarties.

TEL. So. Boston 0506—W.
LIETUVYS DANTISTAS
A. L. KAPOČIUS
251 Broadway, So. Boston
("Keleivio" name)
OFISO VALANDOS: nuo 9 iki 12, nuo 1:30 iki 6 ir nuo 6:30 iki 9 vakare.
Seredomis nuo 9 iki 12 val. dieną.
Subatomis nuo 9 iki 6 vak. Nedėlomis nuo 9 iki 12 (pagal sutartį)

JEIGU NENORI, KAD TAMSTOS VAIKAI PAMIRŠTŲ GIMTĄJĄ LIETUVIŲ KALBĄ, TAI IŠRAŠYDINK JIEMS

GRAŽIAUSĮ VAIKŲ LAIKRAŠTĮ

"SAULUTĖ"

Daugybė paveikslų! Pasakos, apsakymėliai, eilėraščiai, juokai. Piesos vaikų teatrui. Žinutės iš gimtojo krašto ir plataus pasaulio. Įvairumėliai. Uždaviniai ir pramogėlės. Patarlės, priežodžiai, mįslės. Darbeliai iš popieriaus, molio ir kitoki. Laikarščio kaina: metams 2 dol., pusei metų — 1 dol. Eina 2 kartus per mėnesį. Paveikslus piešia K. ŠIMONIS ir kiti dailininkai. Leidžia "PASAKOS" B-vė. Redaktorius A. Giedraitis

Vienas Nr. susipažinti siunčiamas veltui.

Adresas: "Saulutės" Administracija Jurbarke

P. J. AKUNEVIČIUS
Lietuvis Graborius
820 E. SIXTH ST., SO. BOSTON
Tel. S. B. 4486

Residencijos Telephonas: 0779-R. K
Ofiso Telefonas So. Boston 0779-W
S. BARUSEVIČIUS
Lietuviškas Graborius balsamuotojas, Real Estate ir Public Notaras
258 W. Broadway
South Boston, Mass.
Residencija 888 Dorchester Avenue Dorchester, Mass.

J. PETRUŠKEVIČIUS
Laisniuotas Graborius
Laikau automobilius del vestuvių, krikštynų ir kitip pasivažinėjimo, pigiau nė kiti.
162 Broadway, S. Boston, Mass.
Ofiso Tel. So. Boston 0394-W
Res. Tel. S. B. 0304-R.

E. V. WARABOW
(Wrubliauskas)
LIETUVIS GRABORIUS IR BALSAMUOTOJAS
1179 Washington Street
Norwood, Mass.
Tel. Norwood 1503
MONTELLO OFFICE
104 Ames Street
Telephone Brockton 1644-J

PATARNAVIMAS DIENĄ IR NAKTĮ
D. A. ZALETSKAS
Graborius ir Balsamuotojas
877 ir 443 Cambridge Street
Cambridge, Mass.
Telephone University 8831-W