VISŲ ŠALIŲ KATALIKAI DARBININKAI VIENYKITĖS!

DARBININKAS

EINA ANTRADIENIAIS IR PENKTADIENIAIS

AMERIKOS LIETUVIŲ R. K. ŠV. JUOZAPO DARBININKŲ SĄJUNGOS ORGANAS

EINA NUO 1915 METŲ — SOUTH BOSTON, MASS., GEGUŽĖS-MAY 18 D., 1928 M., Nr. 39. — KAINA 5 CENTAI

Baisi Audra Sugriovė 200 Namų Vilniaus Krašte

LONDONAS. — Praneša iš Varšavos, kad Vilniaus krašte kilus baisi audra. Daugiau nė 200 namų sugriovė ir 1000 namų pagadino. Didieji miškai išlaužyti audringų vėjų.

Vilniaus kraštas ir taip jau nuteriotas lenkų, dabar dar labiau nukentėjo.

DARBO IR DUONOS NĖRA MUMAI LENKIJOJ

Bruzdėjimas darbininkų ir valdininkų

Pasipiktinimas dvarininkais

RYGA. Čia gaunama iš Lenkijos žinių apie žymius neramumus kilusius įvairiose Lenkijos vietose del pabrangimo duonos, kurios kaina pakilusi iki 1 zloto (apie Lt. 1.20) už kilogramą. Petrakove akmenimis apsiginklavusi minia puolė miesto valdybos namus, bet policija minią išsklaidė. Radome keli tūkstančiai bedarbių suruošė demonstraciją ir šūkaudami "Mes prašome darbo ir duonos" ėjo į miesto valdybą, bet kelią užstojo policija ir iškilo susirėmimas, kuriame keli žmonės sužeisti ir keletas suimta. Miestą saugo sustiprinti policijos būriai, nes bijoma neramumų atsikartosiant. Bruzdėjimų del duonos pabrangimo įvyko dar Lodzėj, Čenstochovė, Kelcuose ir Krokuvoj. Lenkijoj pabrango ne tik duona, bet ir kiti svarbiausieji maisto produktai — cukras, mėsa, pienas ir k.

Varšuvoj šiomis dienomis įvyko valdininkų kongresas, kuriame pareikalauta pakelti valdininko algą. Gyventojuose kyla pagieža prieš dvarininkus kurie neleidžia į turgų produktų, laukdami didesnio kainų kilimo. ("L. Ž.")

PASIENIO KAREIVIS NUŠOVĖ DU GYVENTOJUS

VILNIUS. — Prieš keletą dienų netoli Druskinykų lenkų pasienio kareivis Banach nušovė du žmones: Juozą Mikalauską ir P. Petrušį. Nušovimo priežastys nežinomos.

JAPONIJA PRIĖMĖ JUNGT. VALSTIJŲ TAIKOS PASIŪLYMĄ

LONDONAS. — Praneša, kad Japonija priėmė Jungt. Valstijų projektą del sudarymo nekariavimo sutarties. Sako, kad Japonijos valdžia atsakys formale nota padarydama keletą smulkių pastabų.

AMERIKIEČIAI GALĖS PIRKTI ŽEMĘ

KAUNAS. — Ministerių Kabinetas nutarė suteikti palengvinimų amerikiečiams, norintiems įsigyti Lietuvoje nejudomą turtą. Amerikos lietuviai galės pirkti Lietuvoje žemės ir ją valdyti be jokių kliūčių. Šis nutarimas liečia tik Amerikos lietuvius. Kitų valstybių piliečius nutarimas neliečia.

LIETUVOS PREKYBOS LAIVYNO REIKALU

KAUNAS. Paruošta Lietuvos prekybos akcinės bendrovės įstatai. Šios srities veikėjai į šitą bendrovę mano pritraukti Belgų kapitalą.

Tuo reikalu š. m. balandžio mėn. 17 d. pas p. finansų ministerį J. Tūbelį atsilankė Belgų konsulas Kaune, p. A. Lange, ats. generolas S. Žukauskas ir buv. jūrų karininkas ats. pulkininkas T. Reingardas.

Pasaulis visur vienodas: už triūsą ir darbą jis moka turtu ir džiaugsmu.—Gete.

Meksika atidarė išvažiojimą laiškų orlaiviais iš Mexico City į Tampico ir Tuxpan, ir taipgi planuoja atidaryti susisiekimą su Jungt. Valstijoms. Paveikslas parodo pirmą orlaivį pakylanti iš Mexico City.

Sharkey Gavęs Pasiūlymą $60,000 Kumščiuotis su Godfrey

PHILADELPHIA, Pa.— Jack Sharkey, kuris nesenai supliekė Delaney į vieną minutą 13 sekundų, gavęs pasiūlymą $60,000 nui Guiness ir Taylor, Philadelphijos promoterių, jeigu jis stos kumščiuotis su George Godfrey.

Mūsų Sharkey reikalauja $100,000 ir pareiškęs, kad už mažiau nesutiksiąs Godfrey antausius skaldyti.

Spauda skelbia, kad Sharkey manadžeris Buckley mano, kad šiais metais bus suporuotas Sharkey su Dempsey ir kad į tas kumštynes bus sutraukta gausi minia žmonių. Del Tunney ir Heeney kumštynių, Buckley sako, kad nelabai populeri pora; daug geriau tiktų Sharkey ir Tunney.

DIDIS ŽEMĖS DREBĖJIMAS PERU

Daug nuostolių pridarė ir tris žmones užmušė

LIMA, Peru, geg. 17 d.— Žemės drebėjimas pirmadieny ir antradieny čia pridarė daug žalos. Tris asmenys užmušė ir 11 sužeidė.

Visame krašte žmonės nežinojo ką daryti ir kur bėgti.

DEMPSEY LAVINASI KUMŠČIUOTIS

Sako, kad jis norįs supliekti Tunney

LOS ANGELES, Cal. — Praneša, kad Dempsey pradėjo smarkiai lavintis kumščiuotis. Sako, kad Dempsey yra pareiškęs savo draugams, kad "jeigu Rickard priims mano sąlygas, tai aš kumščiuosiuos su Tunney rugsėjo mėnesy."

KETURIS MEKSIKOS KUNIGUS AREŠTAVO LAIKANT ŠV. MIŠIAS

MEXICO CITY. — Septynius asmenys, tarp kurių keturis kunigus, areštavo dalyvaujant šv. mišių aukoje. Vienas kunigas, ispanas, bus deportuojamas iš Meksikos.

Italai Siūlysią Peržiūrėti Vilniaus Klausimą

Vokiečių laikraščiai praneša, kad Italijos vyriausybė ruošianti svarbų dokumentą, kuris būsiąs įteiktas taikos sutartis pasirašiusioms valstybėms. Italai pasiūlysią pašalinti visas galimų karų priežastis. Todel Italijos vyriausybė pasiūlysianti peržiūrėti Vengrijos sienas, Makedonijos, Besarabijos ir Vilniaus klausimus.

Dokumentas būsiąs įteiktas po Vokietijos ir Prancūzijos parlamentų rinkimų.

KIEK VILNIUS TURI 1907 NAUJOKŲ

Sulig paskutinių žinių Vilniuje yra 1907 metų 2210 naujokų. Tautybėmis skirstosi šitaip: 1211 lenkų, 638 žydai, 63 rusai, 88 lietuviai, 33 gudai ir 5 kitų tautų.

NEW BEDFORD, Mass. — Streikas Old Colony šilko audenyčios darbininkų pasibaigė. Abi pusi padarė patenkinančią sutartį. Darbininkai privertė darbdavius grąžinti senąsias algas.

MIRĖ 128 METŲ AMŽIAUS ŽMOGUS

Prieš Velykas Pumpėnų valsč. Toliūnų kaime mirė 128 m. Tamošauskas. Iki pat mirties jis elgetavo atrodęs gana gerai. Tamošauskas visada buvo stiprus, niekad, sakėsi, nesirgęs ir atmenąs gerai Napoleonmetį, dalyvavęs 1831 m. sukilime prieš rusus ir netoli Vabalninkų vos nebuvo kazokų sukapotas. Rusai jį išsiuntė 12 metų į Rusiją. Tik paskutininose keletą metų buvęs gerokai apkurtęs ir per tai buvo sunku susikalbėti. Užklaustas apie mirtį, atsakydavo: "Jei duotų gerai pavalgyti, tai privaryčiau iki 200 metų." Velionies likę sūnūs tebegyvena ir atrodo daug senesni už buvusį tėvą. Dabar Pumpėnų apylinkėj senesnio 100 metų, rodos, nebėra.

NEĮSILEIDŽIA BOLŠEVIKŲ

Vokiečių valdžia atsisakė išduoti vizas bolševikų delegatams, norėjusiems vykti į Leipeigą, į Vokietijos darbininkų švietimo kongresą.

KIEK GERIA RUSIJOJE?

Laikraščių pranešimu, Rusijoje girtybė vis kaskart didėja. Pav., vienoje Uralo dirbtuvių srity kooperatyvai ir kitokios parduotuvės per 1 mėnesį už alų ir vyną iš darbininkų paėmė 200% viso jų mėnesinio uždarbio. Petrapily "Raudono trikampio" srity vienas suaugęs žmogus per 1 metus vidutiniškai išgeria 200 butelių įvairių svaigalų. Reikia pažymėti, kad Rusijoje su girtybe valdžia maža kovoja, nes ji iš gėrimų turi daug pajamų.

Derybos su Vokietija ir 100 Milijonų Markių

Klaipėdos "Lietuvos Keleivis" pasiremdamas vokiečių spaudos žiniomis pranešė, kad vokiečiai labai susirūpinę derybomis su Lietuva. Jiems rūpi sudaryti sutartį su Lietuva kol dar Lietuva nesusitarė su Lenkija. Toliau laikraštis praneša, kad Vokietija net pasiryžusi duoti 100 milijonų markių paskolą, jei Lietuva pirma sudarys prekybos sutartį su ja.

BUS'SAS SUSIMUŠĖ SU PASAŽIERINIU TRAUKINIU

WILMINGTON, N. C.— Ties Braswells, bus'as susikūlė su Atlantic Coast linijos pasažieriniu traukiniu. Penki asmenys ant vietos užmušti, o 6 sužeisti.

ROCKFORD, Ill. — Čia susikūlus automobiliui su traukiniu užmušta du asmenys važiavusieji automobiliu.

Lietuvos ir Lenkijos Derybos Kaune Nutrauktos

Lenkų delegatai pabėgo "do Waršawy"

Mano tęsti derybas Varšavoj

VARŠAVA. — Praneša, kad lietuvių ir lenkų derybos Kaune nutrauktos, nes lietuviai atmetė lenkų pasiūlytą taikos garantavimo sutartį, pagrįstą sutartimis kurias užgyrė Tautų Sąjunga Genevoje, gruodžio 10 d. 1927 m., iš savo pusės neiškėlė jokių kontr-pasiūlymų. Derybos esą nutrauktos laikinai. Manoma atnaujinti tuoj po Tautų Sąjungos tarybos susirinkimo birželio mėnesy.

Lenkai pabėgę iš Kauno

RYGA, Latvija. — Geg. 13 d. lenkų delegatai apleido Kauną. Lietuvių delegatai važiuoja į Varšavą tęsti derybas Varšavoje.

Lenkų delegatas apie derybas Kaune

VARŠAVA. — Lenkų delegatas Holovko turėjo pasikalbėjimą su lenkų telegrafo agentūros atstovu pie derybas su lietuviais Kaune. Jis tarp kitko pasakė, kad svarbiausias derybų Kaune rezultatas esąs kad senoji procedūra notomis per trečiąją šalį, pasikeitė tiesioginiais pasikalbėjimais. Dabar susidarė vienų su kitais geresnis susipratima, kuris pašalinąs nepasitikėjimą.

Lenkijos pasiūlymas daryti nepuolimo sutartį padarąs galą lietuvių priekaištams būk Lenkija taikosi pulti Lietuvą. Bet jeigu Lietuva tą pasiūlymą atmesianti arba pavartosianti Vilniaus klausimui kelti, tai pasikartos ta pati istorija ką buvo prieš pradėsiant derybas.

KUO UŽSIIMA PILIEČIAI DIKTATŪROS ŠALYSE

Kaip žinoma, SSSR partijos yra panaikintos. Viešpatauja "vienybė" ir piliečiai svarsto įdomius "valstybinius" klausimus. "Večerniaja Moskva" pasakoja, kad Tveries prokuratūra užvedė didelę bylą del vieno namo gyventojų posėdžio protokolo. Namo gyventojų posėdis svarstęs visus sujaudinį klausimą. Laikraštis cituoja šitokią ištrauką iš posėdžio protokolo: "Nutarta: uždrausti piliečio B. vaikams naudotis naktiniu puodu nenurodytoje vietoje." ("L. Ž.")

BANDITAI REIKALAUJA $20,000 UŽ PALIUOSAVIMĄ KUNIGO

SHANGHAI, Kinija, gegužės 4 d. — Kinijos banditai pagavo katalikų misijonierių kun. J. L. Alor ir jį kur ten išvežę laiko. Dabar jie reikalauja $20,000 už paliuosavimą kunigo, o kitaip jam gresia mirtis.

Policija kol kas negali susekti banditų lizdo, kurie tokį reikalavimą padarė.

SOVIETŲ RUSIJOS GALVA SANATORIJOJ

MASKVA.—Aleksis Rykov, sovietų unijos prezidentas, guli Crimean Sanatorijoj. Serga rheumatizmo liga.

Brocktono 9 Žmonės Prigėrė Moosehead Ežere

Sekmadieny, gegužės 13 d. Moosehead ežere, Maine valstijoj, prigėrė 9 žmonės bežuvaudami.

Jie visi buvo iš Brockton, Mass. aukšti miesto viršininkai ir profesijonalai, kaip tai: gaisrininkų departmento viršininkas Daley, šerifas Blake, pabrikantas Sandberg, buv. miesto majoras Howard, trys įžymūs gydytojai ir trys biznieriai.

Iš visų, kurie laively buvo, išliko gyvas tik policijos viršininkas.

Sako, kad nuplaukus toliau nuo kranto laivelis prakiuro, prisipildęs vandeniu nuskendo, kartu ir važiavusieji negalėjo išsigelbėti, nes iš niekur negalėjo prisišaukti pagelbos.

Ežeras toje vietoj kur nuskendo laivelis su žmonėmis yra 100 pėdų gylio.

Iš nuskendusių dar tik vieną lavoną ir laivelį surado ir ištraukė.

Iš priežasties žuvusių asmenų visas miestas apsidengė gedulo ženklais.

BAISI NELAIMĖ ANT GELEŽINKELIO

15 asmenų užmušta

ERIE, Pa. — Geg. 13 d. ties Espyville, du automobiliu susikūlė su Pennsylvania pasažieriniu traukiniu. Aštuoni asmenys užmušti ant vietos, o penki mirtinai sužeisti. Kaltina automobilistus už pergreitą važiavimą.

BEDARBIAI BOMBARDAVO MIESTO DARBO BIURĄ

NEW BRITAIN, Conn. — Bedarbiai, skaičiuj 125 žmonių, užpuolė miesto darbo biurą ir reikalavo darbo. Biuro direktoriai matydami, kad geruoju su bedarbiais negalės apsidirbti, uždarę knygas ir ofisą pabėgo.

REIKALAUJA AUTONOMIJOS NIKARAGUA

MANAGUA, geg. 17 d.— Praneša, kad radikalai padarė atsišaukimą reikalaudami politinės nepriklausomybės nuo Jungtinių Valstijų.

LENKAI VĖL PRALAIMĖJO HAAGOS TRIBUNOLE

BERLYNAS. Tarptautinis Haagos teismas, apsvarstęs vokiečių lenkų ginčą Aukštosios Silezijos mažumų mokyklų klausimu, atsistojo vokiečių pusėj ir nusprendė, kad vaikų leidimas į lenkų ar vokiečių mokyklas pareina vien tik nuo tėvų ar tų vaikų auklėtojų. Todel ateity įstojantiems į vokiečių mokyklą vaikams nereikės ta daryti egzaminai iš vokiečių kalbos. (Elta)

REIKALINGAS INTERTYPE OPERATORIUS

Patyrusiam ir geram žmogui užtikrintas darbas ir gera alga. Del sąlygų sužinoti kreiptis pas "AMERIKOS LIETUVIS," 14 Vernon St., Worcester, Mass.

...inios iš Lietuvos

...ERIKIETĖS LIETU-VOJE

...Lietuvą atvyko iš Det-...to (Jungtinių Amerikos ...stybių) dvi žymios to ...esto visuomenėje veikėjos ...elės Florence Sprague, ...dagogė, ir Anna Sprague, ...omenės veikėja. Atva-...vo su tikslu arčiau pažin-... Lietuvą, kad ją paskum ...lėtų interpretuoti Ameri-...os visuomenei. Viešnios ap-...lyveno pas kun. F. Kemė-... Dotnuvoje ir nori matyti ...etuvos nepriklausomybės ...ventę gegužės mėn. 15 d. ...alandžio 25 d. p-lės Spra-...e buvo priimtos specialėj ...dienciioj J. E. Respubli-...os Prezidento ir p. minis-...rio pirmininko. Kelionės ...ikslu tarpe jos laiko ir ...rptautinio draugingumo ...stiprėjimą.

PARDUOTA MIŠKO MEDŽIAGOS UŽ 561,408 LITŲ

KAUNAS. — Miškų de-...rtamente įvyko varžyti-...s pagamintai miško me-...ziagai parduoti. Pardavė ...ž 561,408 lt. Varžytinėse ...dta 18,6% brangiau, kaip ...uvo nustatyta. Noriausiai ...rko lapuotos veislės me-...žius: juodalksnius, beržus ...r drebules.

Kitos varžytinės įvyks 2. ...ir numatyta parduoti ...iško medžiagos 883,000 li-... ir Prienų, Alytaus ir ...aišiadorių urėdijų. Visa ...edžiaga yra suvežta prie ...emuno.

IRGI "TARDYTOJAI"

ROZALIMAS. Šelaikonių ..., Šeduvos valsč. vienose ...stuvėse du vyrukai, susi-...čijo, ir vienas iš jų buvo ...ka: peiliu nudurtas. Sker-...kas tuoj buvo suimtas ir ...sodintas Panevėžio "rau-...onos rūmuos."

Pil. V. iš Z. kaimo ir Ž. ...R. kaimo (Rozalino v.) ...dami jauni ir miklūs vy-...ukai susitarė "padaryti ...biznį." Jie vieną gražią ...eną nuvyko į Šelaikonių ... pas pil. V., kurio sūnus ...ndarė pil. X. ir ėmė jį tar-...yti. Kad tardymo protoko-...s būtų švelnesnio turinio ... jo sūnui grėstų mažesnė ...usmė — pareikalavo ky-.... Aišku, pil. V. neatsisa-... ir "ponams tardyto-...ms" už gerai surašytą ...otokolą davės šimtą litų. ...tik ir reikėjo. Pirmoj ...etoj taip leingvai ir gerai ...asisekus apsidirbti — vyko ...kitų vietą pas pil. X., ku-...o sūnus buvo nudurtas. ...vykę rado, kaip šeduvie-... ir rozalimiečiai sako: "želaunus pietus provijant už nužudyto dūšią." Tuojau "ponai tardytojai" pareikalavę pil. X. į atskirą kambarį. Ėmėsi tardyti, tikėdamies, kad ir čia, kaip pirmoj vietoj, "gerai ištardysią." "Tardytojai" ėmė įrodinėti, kad ir jo sūnus, nors tapo nužudytas, bet labai buvęs kaltas. Todėl siūlėsi surašysią protokolą taip, kad jam jokių tolimesnių nemalonumų nebūsią, bet už tą darbą reikėsią "šiek tiek..." Pil. X. sakęs nesutiksiąs su tardytojų nuomonėmis. Pasiūlęs pakviesiąs pas jį esančius svečius dalyvauti prie tardymo. Tuomet "tardytojų" ūpas šiek tiek puolęs, bet nenustoję vilties ir su pil. X. reikalavimu sutikę. Įeina į "tardymo kamerą" vienas po kito svečiai. Iš įėjusių svečių atsirado, kurie pažino "tardytojus." Tik tuomet "ponai tardytojai" pasijutę esą ne savuos kailiuos. Išsinert iš "šių kailių" buvo vėlu. Reikėjo pasiduot likimui. Visi svečiai pamiršę "želaunus pietus" ėmėsi su "tardytojais" darbuotis. Buvę įvairiausių sumanymų uždėti jiems bausmes, bet nepasitenkinę paguldydami abu "ponu tardytoju" ant suolo ir "šiek tiek" už gerą "procę" įkirtę.

Taip "liūdnu vaizdu" ir užsibaigė gudrių iniciatorių sumanytas "biznis."

ŠMARKUS KUILYS

DREBULINĖ (Jurbarko v.). Čia ūkininkas P. laiko labai didelį kuilį. Kuilys kažin kaip išbėgo iš tvarto. Piemeniukas kokių 9-10 metų norėjo jį suvaryti atgal, suduodamas jam su rykšte. Kuilys įsiutęs šoko ant piemeniuko, parmušė jį ant žemės, įškando šlaunį, išplėšė nugaroj mėsos. Laimė, kad piemeniukas suspėjo kūliais persirist per tvorą, ir atbėgę vyrai šiaip taip suvarė įnirtusį kuilį į tvartą. Sukramtytas vaikas visas labai ištino. Susirūpinęs ūkininkas tą pačią dieną piemeniuką nuvežė į Jurbarko ligoninę (apie 15 kilometrų).

BUV. KUN. CHALECKIS PRIĖMĖ STAČIATIKIŲ TIKYBĄ IR VEDĖ RUSĘ

Bal. 22 Kauno stačiatikių cerkvėje įvyko buv. katalikų kunigo Chaleckio jungtuvės.

Priėmęs stačiatikių tikybą Chaleckis vedė jauną rusę.

VIETOS ŪKIS

KĖDAINIAI. Senas tai, nešvarus ir apleistas miestas. Miesto savivaldybė per tiek metų negalėjo išgrįsti net visų didžiųjų miesto gatvių ir rinkų. Rinkta akmens ir pinigai, bet nieko negirdėti, ar bus kas kada daroma, ar ne, nors arklių rinkoje krūvos akmenų stovi. Jonušavos gatvėje mediniai lentų šaligatviai baigia lūžti ir netaisomi. Vietinės arklių mūgės sutraukia pardavėjus ir pirkėjus beveik iš pusės Lietuvos. Grūdų taip pat daug atvežama. Šiemet, į mūge žmonės daugiausia veža linus, o iš gyvulių — kiaules. Pastarąsias perka "Maistas" iš Kauno ir iš Klaipėdos vokietis agentas. Kainos vidutinės. Deja, ūkininkai dar gerai nenusimano kokios kiaulių rūšys tinkamiausios eksportui ir kaip tas kiaules penėti.

NUBAUSTI DAR TRYS PUTČISTAI

KAUNAS. — Balandžio 23 Kariuomenės teismo pirmininkaujant pulk. Englerjui išnagrinėta 3-jų putčistų byla.

Kaltinamieji — Aleksas Stanulevičius 32 metų, Petras Raulusevičius 22 metų ir Bronius Luščikauskas 23 metų, laikotarpyje nuo 1927 m. liepos mėn. ir iki 1927 m. rugsėjo mėn. prigulėjo prie slaptos organizacijos, kuri turėjo tikslą nugriauti esamąją valstybės tvarką.

Rugsėjo mėn. 8 d. jie susitarę išėjo iš Vilkaviškio ir plentu Balberiškiai—Alytus ėjo į Alytų susijungti su kitais putčistais ir padaryti perversmą.

Teismas rado juos visus kaltais ir nuteisė kiekvieną atskirai 6 metams sunkiųjų darbų kalėjimo.

Kaltinamuosius gynė pris. adv. prof. Tumėnas.

Okupuotoje Lietuvoje

9 LENKŲ VALDININKAI UŽPUOLĖ "DZ. WIL." REDAKCIJĄ

VILNIUS. Padavus "Dz. Wil." žinią apie Nedarbo Fondo aferą, kuri paskutiniu laiku buvo susekta — pereitą pirmadienį įsibrovė minėto laikraščio redakcijon devyni Nedarbo fondo valdininkai ir pareikalavo redaktoriaus Kodz'io. Šiam pasirodžius ir pradėjus aiškintis, vienas valdininkai drožė jam į veidą, o po jo ir kiti. Tuomet Obstas išsitraukęs revolverį pagrasė užpuolikams ir pranešė apie tai policijai, kuri atėjusi išlegitimavo užpuolikus. Visi užpuolikai pasirodė esą Nedarbės fondo valdininkai.

Toksai kolektyvus valdininkų užpuolimas ant redakcijos pasiekė vaivadą, kuris užtikrino laikraštininkų sąjungos pirmininką p. Cz. Jankowskį, kad į tą dalyką įsikišęs.

GALILEUSŲ TRIUKŠMAS BAŽNYČIOJE

VALKINYKAI. — Velykų pirmą dieną po mišparų lietuviai, kaip paprastai giedojo velykines giesmes. Pradėjus giedoti, keletas galileusų, kurių vieni buvo pasislėpę ant vargonų, kiti bažnyčios kampuose — ėmė rėkti nesavais balsais keldami didžiausį triukšmą. Kilus sumišimui atėjo vikaras kun. Šekšnelis, kuriam pavyko šiaip taip nuraminti provokatorius. Iš tiesų visokio plauko poseleneai kas kart drąsiau provokuoja lietuvius, nesigėdindami kuoneveikti ir Dievo namų — bažnyčios.

ŠVENČIŲ KASKART DAUGIAU

VILNIUS. — Paskutiniu švietimo ministerijos parėdymu, vidurinėse ir pradžios mokyklose įvedama šios naujos šventės, per kurias moksleiviai bus paleidžiami nuo pamokų: gegužės 3 d., rugpiūčio mėn. 15 d. (Lenkų kariuomenės šventė), lapkričio mėn. 11 dieną (Pilsudskio grįžimas iš Malburgo) ir beto dar nebus pamokų fizinio auklėjimo ir kariško pratimo (przysposobienie wojskowe) šventėse, kurių dienos tuo tarpu nepaskirtos.

NAUJAS LAIKRAŠTIS

Vilniaus lietuvių amatininkų mokyklos mokinių pastangomis, išleista amatininkų mokyklos mokinių pastangomis, išleista amatininkų laikraštėlis "Vienykis." Turinys gana įdomus, daugiau pritaikytas amatininkų reikalams, nors yra šiaip smulkių pasiskaitymų ir eilių. Viršelį puošia Trakų pilies vaizdeliai.

PRANYKO SILPNUMAS NUGAROJ IR IRITAVIMAS INKSTŲ

Ponas J. W. Braselton, Alberta, La., sako: "Aš turėjau vidurių užkietėjimą, silpnumą nugaroje, duzgimą galvoje ir turėdavau atsikelti keletą sykių naktyj iš priežasties silpnų inkstų. Po vartojimo Nuga-Tone visi tie nemalonumai pranyko. Dabar aš miegu puikiai naktimis ir atsikeliu iš ryto su geru skoniu burnoje." Kiekvienas skaitytojas kuris yra sergąs turėtų pasinaudoti pono Braselton'o patyrimais.

Nuga-Tone yra pagelbėjusios virš milijono sergančių ir kenčiančių žmonių, kurie turėjo prastą apetitą, menką virškinimą, silpnus nervus, neveiklius svarbius organus, inkstų arba pusles silpnumus, galvos skaudėjimą, svaigulį, gasus viduriuose, rangėjimus, prastą miegą ir silpną sveikatą. Jei jus nesijaučiate gerai, bandykit Nuga-Tone ir jus nusistebėsit kokios puikios gyduolės jos yra. Jus galite gauti Nuga-Tone kur gyduolės yra pardavinėjamos. Jei jusų vertelga neturi jų savo sandėlyj, reikalaukit, kad jis užsakytų jums iš olselio vaistinės.

Pilietybės Katekizmas

Lesson 2.

1. Q. How ought taxes be distributed among the people?

A. They ought to be distributed according to the ability of people to pay.

2. Q. Upon what does the ability to pay depend?

A. The ability to pay depends upon the amount of income a man may have.

3. Q. Does the Government take this into account in collecting income taxes?

A. Yes, the income tax exempts enough for living expenses, and increases as the income increases.

4. Q. Why is the income tax coming into general use now?

A. Because it is easier to make each person pay his fair share of the cost than by the property tax.

5. Q. What is the inheritance tax?

A. The inheritance tax is the money taken for public use from the property which a man leaves when he dies.

6. Q. Is the inheritance tax the same for all?

A. No. The tax is increased as the amount which a man leaves increases.

7. Q. Why do we have inheritance taxes?

A. Because many of our people believe that if large amounts of property are left at death, they should be taxed for the benefit of all the people.

8. Q. Are some taxes paid indirectly?

A. Yes, they are added to the cost of goods and paid by the person who uses the goods.

9. Q. Do all people think this is a good way to tax people?

A. No. People pay this kind of tax without knowing it, but many think they would rather know how much it is and pay it directly.

Lesson 3.

1. Q. What is the single tax?

A. The single tax is a system which places all taxes on land, but none on buildings or improvements.

2. Q. Under this system, if the land increased in value, would the tax be increased?

A. Yes, all increases in land value would be taken as a tax.

3. Q. Why do many people want this system of taxation?

A. Because they think that is is the people who live in the community and not the owner who make the land valuable, and they ought to have the benefit of the increased value.

4. Q. Why do governments raise money by taxation?.

A. In order to carry on work for the welfare of all citizens and to distribute the cost justly among them.

5. Q. Do the people sometimes raise money for the Government in other ways?

A. Yes. The people sometimes borrow money through their government and give their bonds for it.

6. Q. What ar bonds?

A. Bonds are promises made by the people to pay a certain sum of money at a certain time.

Pamoka 2.

1. K. Kaip mokesčiai turėtų būti išdėstyti ant žmonių?

A. Jie turėtų būt išdėstyti sulyg kiekvieno galės mokėti.

2. K. Bet nuo ko ta galė mokėti priguli?

A. Ta galė priguli nuo sumos įeigų, kokių žmogus turi.

3. K. Ar Valdža į tai atsižiūri imdama mokesčius?

A. Taip, jeigu mokesčiai eina nuo gryno pelno, išskyrus pragyvenimo išlaidas.

4. K. Delko įeigų mokesčiai dabar abelnai vartojami?

A. Nes taip lengviau nuo kiekvieno išrinkti jo dalį, negu nuosavybės mokesčius.

5. K. Kas yra mokesčiai paveldėjime?

A. Paveldėjimo mokesčiai yra pinigai paimti viešiems reikalams nuo nuosavybės, gaunamos po žmogaus mirties.

6. K. Ar paveldėjimo mokesčiai yra tie pats visiems?

A. Ne. Tų mokesčių didumas priguli nuo paveldėtos sumos.

7. K. Kodel mes turime paveldėjimo mokesčius?

A. Nes mūsų žmonių dauguma yra tos nuomonės, kad jei žymi nuosavybė yra palikta po mirties, tai nuo jos privalo būti paimti mokesčiai viešam labui.

8. K. Ar mokami koki mokesčiai netiesioginiai?

A. Taip, jie pridėti prie daiktų vertės ir mokami tų, kurie tuos daiktus vartoja.

9. K. Ar visi žmonės mano, kad tai yra geras būdas uždėti žmonėms mokesčius.

A. Ne, žmonės moka šiuos mokesčius nežinodami bet daugelis mąsto, kad būtų geriau žinoti ir mokėti juos tiesiog.

Pamoka 3.

1. K. Koki yra pavieni mokesčiai?

A. Pavieni mokesčiai yra tai sistema, sulyg kurios visi mokesčiai kraunami ant žemės, ne ant trobėsių ir įtaisų juose.

2. K. Laikantis tos sistemos, jei žemės vertė kyla, ar kyla ir mokesčiai?

A. Taip, visas pakilimas gali būti apdėtas mokesčiu.

3. K. Delko daugelis žmonių nori tos sistemos?

A. Nes jie tos nuomonės, kad ne savininkas kelia žemės vertę, bet visuomenė, kuri ten gyvena, todel ir jinai naudotis vertės pakilimu.

4. K. Delko valdžia renka pinigų mokesčiais?

A. Delto, kad ji atlieka piliečių gerbūvio darbą ir delto išdėsto išlaidas teisingai ant jų visų.

5. K. Ar kartais visuomenė nesuteikia valdžiai pinigų kitokiais būdais?

A. Taip. Kartais visuomenė skolina pinigų per savo valdžią ir duoda savo užstatą (bonds).

6. K. Kas tai yra užstatas?

A. Užstatas yra tai žmonių pasižadėjimas apmokėti kokią pinigų sumą į skirtą laiką.

(Bus daugiau)

Vanagaičio Dainos

Kas norite išmokti gražių ir linksmų dainų kreipkitės į mus, o gausite sekančias Vanagaičio kompozicijas. (Įsigykite ir "Vanago Plunksną" ten žodžių rasite).

Solo Dainos:

1. MAMYTĖ (sopranui ir tenorui, ne lengva) ____ 60c.
2. AŠ BIJAU PASAKYT (lengvutė; baritonui, mezzo soprano) ____ 40c.
3. LITAI (baritonui: lengvutė, tinka "Menas, Mokslas, Sportas" iš "Vanago Plunksnos") ____ 50c.
4. GODELĖS (žemam balsui: mergaitės žodžiai "Van. Plun.") ____ 60c.
5. STASYS (tinka "Barbora" iš "Vanago Plunksnos) ____ 60c.
6. DUL DUL DŪDELĖ (aukštam balsui: lengva, graži) ____ 50c.
6. MOLIO UZBONAS (galima sudžiazinti: linksma, visiems patinka) ____ 30c.
7. 8-NIOS LIAUDIES DAINOS (daugiausiai dzūkų: tinka solo, dviem ir 4 balsam) ____ 40c.
8. "DAINUOK" II Dalis (mokykloms ir chorams: gražus duetai, svajonių dainos) ____ 60c.
9. NAKTIS SVAJONĖMS PAPUOŠTA (solo arba duetas; romantiškumo ir meilės pilna) ____ 60c.
10. MALDA (tinka 16 vasario giedoti koncerte, publikai sustojus; patriotiška) ____ 30c.
11. VANAGO PLUNKSNA (tekstas su nurodytoms meliodijoms ir deklemacijoms) ____ 25c.

Chorams Dainos:

2. VĖJUŽĖLIS (ilga, lengva, lyriška daina) ____ 35c.
4. MUZIKA MUZIKA (galima šokti galima visaip pąįvairinti dainuojant) ____ 25c.

FORDUKAS (Poupuri iš 14 liaudies dainų. Vyrų chorui ir soprano. Juoko daug, lengva dainuoti).

Mokykloms vadovėlį "Dainuok II dalis," imant dideliam skaičiuje, duodame didelį nuošimtį. Chorams taip-gi duodama nuolaida. Kreipkitės į

"DARBININKAS"

366 W. Broadway, South Boston, Mass.

MALDAKNYGĖS

MAŽAS NAUJAS AUKSO ALTORIUS

JUODOS (prastais minkštais viršeliais)	.50
JUODOS (prastais kietais viršeliais)	.50
JUODOS (geresnės minkštais viršeliais)	.85
JUODOS (geros odos viršeliais)	$1.00
BALTOS (celuloidos viršeliais)	$1.00
BALTOS (celuloidos viršeliais, su kryželiu)	$1.15

Visus užsakymus siųskite sekančiu antrašu:

"DARBININKAS"

[illegible] West Broadway South Boston, Mass.

DIDELIS LAIMĖJIMAS KAS PIRKS

LIETUVIŠKAS DVARAS, MEADOWLAND FARM

250 akerių žemės, dirbamos 175 akerių, ganyklos 40 akerių, miško 35 akeriai, 2 šeimynų namas, 14 kambarių, visi įtaisymai šiluma, šaltas ir šiltas vanduo, elektrikos šviesa, tvartas (barnė) 175 pėdų ilgumo, 40 pėdų pločio, ir 3 grindų aukščio, mašinos karvėms melžti. New York kelias eina prie galo lauko ir tarpe dviejų miestų: miestas Putnam 20,000 gyventojų, 1½ mailės tolumo, antras miestas, Pomfret švi mailės nuo minėtos vietos. Pomfret miestelis apgyventas turtuolių žmonių ir viena iš gražiausių vietų Connecticut valstijoj. 20 mailių nuo Worcester, 35 mailės nuo Springfield, 30 mailių nuo Providence, 50 mailių nuo Hartford ir 50 mailių nuo Bostono. Lietuvių farmerių gyvena nemažas skaitlius antroj pusėj miesto tolumo 3 mailės. Minėta vieta pirmiaus nebuvo galima papirkti ne tik lietuviams bet ir amerikonams. Priežastis pardavimo tai už mortgage vertę. Pirkėjas turi turėti tarpe $5,000 ar $6,000. Inešti apie $3,000. Kreipkis pas P. VAICIUNAS, savininkas mortgage, Montello C[illegible] oal Co., 50 Ames St., Montello, Mass.

TIKYBOS KAMPELIS

K.K.U.

SEŠTINĖS

Šeštinėms Lietuviai papratę vadint V. Jėzaus Įžengimo į Dangų Šventę. Tai didelė ir brangi mums iškilmė. Ji primena tą momentą, kuomet V. Jėzus įžengė į dangų savo mokinių akyse. Jie žiūrėjo kaip jų Viešpats eina pas savo Tėvą, su džiaugsmu ir nuliūdimu drauge. Džiaugėsi, kad jų gerasai Ganytojas jau eina į savo Tėvynę atsiimti užmokesnį už savo darbus ir kančias, bet drauge ir nuliūdimas suspaudė apaštalų širdis, kad juos apleidžia ir palieka vienus vargti ant šios šaltos ir neprietelingos žemės. Bet V. Jėzus juos vienus nepaliko, nes atsiuntė, kaip buvo žadėjęs, Šv. Dvasią.

Į Dangų Žengimas, drauge su iš numirusių Prisikėlimu yra vienas svarbesniųjų įvykių Jėzaus Kristaus gyvenime ir vienas didžiausiųjų mūsų tikėjimo ramščių. Tas įvykis parodo pergalę gyvenimo ant mirties. Jis liūdyja galutiną teisybės užviešpatavimą ir atlyginimą už gerus darbus. Viešpats Jėzus užsipelnė dangų ir jį užsipelnys tie visi, kurie seka paskui Išganytoją. Prie to ir išsipildė šitie Jo žodžiai: "Aš, kuomet būsiu pakeltas nuo žemės, viską patrauksiu prie savęs." Ir patraukė.

Pirmiausią žmogaus protą. Milijonų milijonai žmonių įtikėjo Kristui delto, kad Jis įtikino, apšvietė ir patraukė jų protą. Visi krikščionybės genijai ne aklai įtikėjo į Dievą, bet todel, kad jų protas buvo pilnai patenkintas Kristaus mokslu.

Patraukė žmonių valią. Žmogus įgimtai nori būti laisvas, bet milijonai krikščionių savo laisvę atidavė Kristui, klausė ir klauso Jo įsakymu, nes tie žmonės ištyrė, kad Kristui tarnaut tai vistiek kaip viešpataut, nes Jo jungas saldus ir našta lengva. Patraukė žmogaus širdį. Kristus ant kryžiaus parodė tokią meilę, kokios niekas nebuvo ir nebus matęs, ir ta meile Jis užkariavo kietas ir abejingas žmonių širdis. Tas Kristaus laimėjimas yra sunkiausias ir nieks savo laimėjimais negali su Juo susilyginti. Pats Napoleonas, tas neįgalimas žmonijos užkariautojas, štai ką pasakė:

"Ne taip, kaip kiti nugalėtojai, Jėzus Kristus netiktai laikinai, ne kokią vieną tautą, bet visą žmoniją nugalėjo ir bus jos pergalėtoju ligi pat galo. Jėzus Kristus nugali visus sykiu ir kiekvieną atskirai ir paverga tą, kas sunkiausia pavergti, — žmogaus širdį, žmogaus meilę! Del Jo milijonai su džiaugsmu kentėjo sunkiausias kančias. Jis per amžius gyveno milijonuose širdžių."

Taip kalbėjo Napoleonas, kurs pavergė tautas, bet negalėjo pavergti širdžių, kurias tik vienas Kristus tegali pavergti ir nuveikti jose stebūklingus Dievo ir artimo meilės darbus.

Taip, Kristus pakeltas nuo žemės, viską patraukia prie savęs, išskyrus tik tuos žmones, kurie to nenori. Jis paliko mums laisvą valią ir nenori prievarta vesti į dangų.

Bet tikinčiam ir norinčiam visuomet dangus atviras. Tas tik dangaus neįsigys, kurs nenori paskui Kristų sekti.

1928 Metai-Statistinių Žinių Rinkimo Metai

Ištikrųjų Sūnainių Garbingi Darbai—Tepuošia Tautos Istorijos Lapus!

Iš Meilės Tėvynei Darbais Pareikštos Gaminkim Paminklą Garbės Prakilnios

15 Gegužės čia pat. Tuojaus turėsime pasirodyti, ką esame nuveikę. Gal mieko?.. Ne! Jau pasiyrėme pirmyn. Bet... — toli dar galas. Po 15 gegužės bus pradėta skelbti kolonijų statistiniai daviniai. Užtad prašau visų Rajonų ir Kolonijų Komisijų pasiskubinti parodyt savo darbų vaisius. Pirmiausia reikia suregistruoti draugijas ir profesionalus, o paskiau kitas žinias surinkti.

Žinios bus skelbiamos jų **teisingumo patikrinimo** dėlei. Pastebėjusieji, kad yra kas nors kolonijoje apleista ar padidinta **turės** progos ir prašomi pranešti **"Vyriausiai Statistinių Žinių Rinkimo Komisijai"** klaidos atitaisymo dėlei.

Kolonijų "Statistinės Žinios" bus skelbiamos ne visuose laikraščiuose, nes įneštų nuobodumo ir būtų apsunkinimas laikraščiams, bet atsižvelgiant į tai koks laikraštis ten spauzdinamas ar labiau išsiplatinęs.

BENDROS ŽINIOS

Iki 27 balandžio užpildytas parapijos ankėtas malonėjo prisiųsti sekanti Didž. Gerb. Klebonai:—1. Albany, N. Y. — Kun. K. Šatkus, 2. Bridgeville, Pa. — Kun. A. Jurgutis. 3. New Britain, Conn.—Kun. Grikis, 4. Sioux City — Kun. J. Česna.

Visiems šiems Didžiai Gerbiamiems Klebonams reiškia kuoširdingiausios padėkos už pareikštąjį malonų prielankumą ir pasidarbavimą "Statistinių Žinių" suteikime.

Kun. S. Draugelis,
Knygos "Amerikos Lietuviai" Leidėjų Komiteto Pirmininkas.

Philadelphia, Pa. — "Statistinių Žinių" rinkimas tvarkyti pavesta: Kun. M. Daumantui, p-lei O. Unguraitei ir K. Dryžai — Šv. Kazimiero par. ribose; J. Bajorūnui — Šv. Jurgio parapijos ribose.

Sioux City Iowa. — "Statistinės Žinios" surinkta ir pristatyta A. L. R. K. Federacijos Sekretoriatui.

Rochester, N. Y. — 30 balandžio įvyksta draugijų vadų susirinkimas. Didž. Gerb. Klebonas J. Kasakaitis malonėjo paraginti ir užkviesti susirinkiman, o p. A. Žiemys asmeniniai užkvietė nepriklausančių prie parapijos draugijų ir kuopų vadus. Tikimasi trumpu laiku sudaryti reikalingas statistikas.

New Britain. — "Statistines Žinias" renka S. L. R. Kat. Amerikoje 109 kuopos išrinktos 6 ypatos. Sulig pranešimo ponios B. Mičiūnienės darbas pradėta ir varoma pirmyn.

Dayton, Ohio. — Sulig pranešimo gerb. A. S. Vaitkaus "Statistinės Žinios" sparčiai renkamos vadovaujant Didž. Gerb. Kleb. V. Slavinui. Šioje kolonijoje yra lietuvių priklausančių prie lenkų draugijų ir parapijos. Taipgi yra suvokietėjusių iš Mažosios Lietuvos. Patarta suregistruoti atskirai.

Columbus, Ohio.—Sulig pranešimo gerb. K. Juškos žinios surinkta ir pasiųsta A. L. R. K. F. Sekretoriatan.

Centro Raštinė

NAUJOS ANGLIJOS LIETUVOS VYČIAI!

Gegužės 20, 1928 įvyks Lietuvos Vyčių Naujos Anglijos metinis suvažiavimas, Šv. Jurgio parapijinėj svetainėj, Norwood, Mass., 2-trą valandą po piet.

Norwoodas, ypač gegužės mėnesy, yra labai gražus—gėlės visur žydi, medžiai žaliuoja, paukščiai čiulba, oras tyras — pavyzdingas miestelis. Bažnytinė svetainė labai puikioj ir patogioj vietoj, lengvai galima atvažiuoti traukiniu arba automobiliu.

Šiame suvažiavime bus svarstomi svarbūs Vyčių klausimai, ir esame užtikrinti, kad daug delegatų susirinks iš visų Naujos Anglijos kuopų.

Pirm. **Kazys J. Viesula,**
Raštininkė **O. Viesulaitė**

ARTISTO ST. PILKOS VAIDINIMŲ KELIONĖ

Gegužės 17 ir 19 d. — Philadelphia, Pa.

Gegužės 20 d. — Kingston, Pa.

Gegužės 22 d. — Mahanoy City, Pa.

Gegužės 24 d. — Baltimore, Md.

Gegužės 29 ir 30 d.—Brooklyn, N. Y.

Birželio 3 d. — So. Boston, Mass.

Rimti ir linksmi dalykai. Dainos-dainelės.

VANAGAIČIO DAINOS MOKYKLOMS

Jau išėjo iš spaudos "Dainuok" II dalis. Gražus rinkinys dar gražesnių dainų dviem ir trim balsams. Mokykloms imant didesniam skaičiui, nuleidžiama didelis nuošimtis. *Dainuok II dalis,* kaina 60 centų. Puikiausias vadovėlis mokykloms ir chorams.

Reikalaukite *"Darbininke" 366 Broadway, So. Boston, Mass.* Mes turime visas Vanagaičio kompozicijas.

Pirkite visi *"Dainuok,"* ten rasite gražiausias dainas, ypatingai merginoms dainuoti.

TOKS **PUIKUS-**

karas kuruomi gali džiaugtis kur tik važiuosi

Kur tik Didesnis ir Geresnis Chevrolet važiuoja, ten visų atydą patraukia.

Jų žemas subudavojimas yra padirbtas per Fisher, su visokiais gudrumais ir papuošimais ir tokiu būdu Fisher vardas yra labai išgarsėjęs. Jie užbaigti su gražiausiom ir tikriausiom spalvom, kurie laikys per ilgą laiką. Blizgėjimas neišpasakytas ir išrodo labai brangus karas.

Tikrai, Didesnis ir Geresnis Chevroletas yra karas su kuriuom gali džiaugtis kur tik važiuosi. Apsilankyk pas mus šiandien ir sužinok kokis tai puikus yra karas.

The Roadster or Touring	$495	The Sedan	$675
The Coach	$585	Convertible Sport Cabriolet	$695
The Coupe	$595	The Imperial Landau	$715
Utility Truck (Chasis Only)	$495	Light Delivery (Chasis Only)	$375

All prices f. o. b. Flint, Michigan

Ateik šiandien pasižūrėti šį įspūdingą naują karą!

Chevrolet turi lietuvišką skyrių, tad kuo met ateisite klauskite lietuvio salesmano.

Chevrolet Motor Company

GENERAL OFFICES 110 Cummington Street, Boston

AUTHORIZED CHEVROLET DEALERS

BOSTON: Commonwealth Chev. Co., 949 Commonwealth Ave.
ARLINGTON: Arlington Auto Co.
LEXINGTON: Arlington Auto Co., 450 Massachusetts Ave.
ATLANTIC: North Quincy Garage, 133 Hancock St.
CANTON: Moore & Mullin Motor Co.,
CHELSEA: McBridge Chevrolet Co., Chelsea Sq.
CHARLESTOWN: Stanley Harlow Chevrolet Corp., 334 Main St.
EAST BOSTON: Warnock-Lynch Motors, Inch., 944 Saratoga St.
SOUTH BOSTON: Dailey Chev. Co., 664 Broadway
CAMBRIDGE: Cambridge Motor Co., 277 Mass. Ave.
MEDFORD: Atton & Jones, Inc., Medford, Square
MELROSE: Fied Motor Sales Co.
NEEDHAM: Stack & McAdam, Inc.
WELLESLEY HILLS: Stack & McAdam.
NEWTON: Stuart Chev. Co., 481 Washington St.
NONANTUM: Silver Lake Chev. Co., 444 Washington St.
HYDE PARK: J. J. Delaney, 1243 Hyde Park Ave.
LYNN: H. E. Pembrook, 286 Washington St.
MALDEN: Frame Motors, Inc., 144 Exchange St.
DORCHESTER: Columbia Chevrolet Company, 617 Columbia Road (Uphams Corner)
NORWOOD: Town Sq. Chevrolet Co.
QUINCY: Washington St. Garage, Inc., 216 Washington St.
DEDHAM: Dedham Square Chevrolet Company, Washington St.
EAST BRAINTREE: Clark & Taber
EVERET: Melanson Bros., Inc., 67 1459 No. Shore Road
MATTAPAN: J. J. Delaney, 1509 Blue Hill Ave.
EAST WEYMOUTH: Norfolk Motors, Inc.
EAST MILTON: Alfred East
WEST ROXBURY: Mt. Hope Motor Sales, 1782 Centre St.
ROXBURY: Grove Hall Chevrolet Co., 458 Blue Hill Ave.
READING: Lynch Motor Sales
REVERE: North Shore Chevrolet Co., No. Shore Road
ROSLINDALE: Mt. Hope Motor Sales, 415 Hyde Park Avenue
WAKEFIELD: Main St., Chevrolet Co.
WALTHAM: Robert G. Pease, Inc., 703 Main St.
WATERTOWN: Daniels Chevrolet Co., 647 Mt. Auburn St.
(WEST NEWTON: W. J. Furbush, 50 Davis Ave.)
WOBURN: Lynch Motor Sales

QUALITY AT LOW COST

VALIO!! VALIO!!

LIETUVON

TIESIOG Į LIETUVOS UOSTĄ

KLAIPĖDĄ

Be Jokių Persėdimų

BALTIKO-AMERIKOS LINIJOS LAIVAIS

10-ties Metų Lietuvos Nepriklausomybės Jubiliejaus Apvaikščiojimui

TREČIA EKSKURSIJA
"NAUJIENŲ"
GEGUŽĖS-MAY 29-tą D.
Laivu "LITUANIA"
Ekskursijai Vadovaus
"NAUJIENŲ" ATSTOVAS

KETVIRTA EKSKURSIJA
LIETUVOS VYČIŲ
BIRŽELIO-JUNE 16-tą D.
Laivu "ESTONIA"
Ekskursijai Vadovaus
KAZYS J. VIESULA

PRALEISK SAVO ATOSTOGAS LIETUVOJE

KIEKVIENAS LIETUVIS privalo aplankyti savo gimtąjį kraštą. Kas metai vis daugiau ir daugiau amerikiečių važiuoja atlankyti savišikius Lietuvoje arba taip sau Lietuvoje pasisvečiuoti. Lietuviai deda visas pastangas, kad tie svečiai butų gerai priimti ir išsivežtų malonius įspudžius iš Lietuvos.

Tas važiavimas tiesiog į Klaipėdą ant Baltiko-Amerikos Linijos be jokių persėdimų prie dabartinių aplinkybių yra malonus ir visiškai kelelvių nevargina.

Patartina visiems, kurie trokšta pamatyti gimtąjį kraštą neatidėti, bet važiuoti pas savuosius šią vasarą su viena iš viršminėtų ekskursijų iš Amerikos tiesiog į Klaipėdą.

Žiniom Kreipkitės į Vietos Agentą ar į Bendrovę

BALTIC AMERICA LINE
8 Bridge Street New York, N. Y.
Union Trust Bldg., Pittsburgh, Pa.

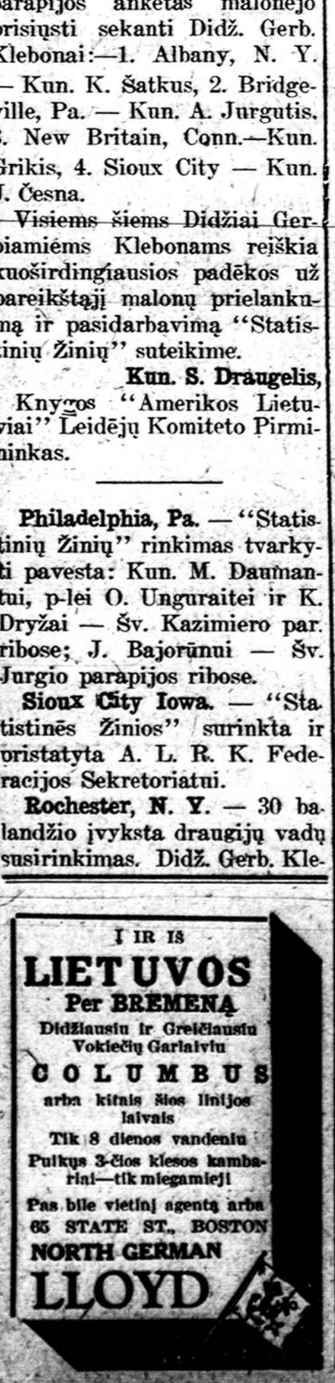

Įvairios Dainos

KOMPOZITORIAUS A. ALEKSIO DAINOS

Vienam Balsui Prie Fortepijono

1.	Ak, myliu tave	.75
2.	Bernužėl, nevesk pačios	.50
3.	Graži čia giružė	.50
4.	Meilė	.40
5.	Meile uždegta krutinė	.65
6.	O pažvelgki	.50
7.	Visuomet širdis surakinta	.60
8.	Penkios linksmos dainos	$1.00

Duetai

9.	Moterų Sąjungos Imnas	.50
10.	Skrenda, lekia musų mintis	.75
11.	Trisdešimt dainų	$1.50

Mišram Chorui

12.	Ginkim šalį Lietuvos	.50
13.	Giesmė į Šv. Kazimierą	.50
14.	Lietuvos Vyčių Imnas	.25
15.	Pirmyn į kovą	.50
16.	Mes grįšim ten	.75
17.	a) Išauš vasarėlė, b) Tu mano mergelė, c) Ikbėgo mergytė	.50
18.	a) Kaip aš buvau jaunas, b) Žiurau anksci rytų, c) Aš užgimiau Lietuvoj	.50
19.	a) Eikš mano mergele, b) Aš sutikau žydelį, c) Kam anksci kelcis	.50
20.	a) Miels tėveli, b) Oi skauda galvelę, c) Atsigėriau žalio vyno	.50
21.	a) Oi džium-džium, b) Už jurių, c) Kalbin jaunas bernužėlis, d) Aš turėjau vištą	.50
22.	a) Tykusis rytelis, b) Oi laksto vanagėlis, c) Kur Nemunas, d) Oi čiučia-liulia	.50

KOMP. TALLAT KELPŠOS DAINOS

1.	a) Eisiu į girelę, b) Ui, ui, ui, Dieve	.25
2.	a) Aš pas tėvelį, b) Močiute mano	.25
3.	a) Mergavakario daina; b) Ei, Tėveli, Tėveli	.25
4.	a) Močiute, miego noriu; b) Oi, varge, varge	.25
5.	a) Aš toli nuleista; b) Tris dzienas (dzūkiška)	.25
6.	a) Kad aš buvau mergelė; b) Ir atlėkė sakalėlis	.25
7.	a) Oi tu, lakštingėle; b) Vanagėlis tupėjo	.25
8.	Tautiški šokiai I.	.40
9.	Tautiški Šokiai	.40

KOMP. M. PETRAUSKO DAINOS

1.	Apvesdinkite mane	1$0.0
2.	Šių nakcialy (dzukiška)	.30
3.	Jojau dieną (augštam balsui)	.60
4.	Ko liudit sveteliai	.20
5.	Siuntė mane motinėlė	.20
6.	Vai aš pakirsčiau	.20
7.	Saulelė Raudona	.25

KOMP. VAIČIUNO DAINOS

1.	Jau kelias Lietuva!	.30
2.	Dvi dainos	.40
3.	Mūsų Šokiai I.	.30
4.	Mūsų Šokiai II.	.30

GUDAVIČIAUS DAINOS

1.	Aštuonios Įvairos dainos	.50
2.	Trys dainos	.40

VAINIKUONIES

1.	Mūsų šokiai	.20

Visos virš paminėtos dainos galima gauti "Darbininko" Knygyne. Siųsdami užsakymus drauge prisiųskite ir pinigus. Visuomet adresuokite taip:

"DARBININKAS"
366 W. Broadway, South Boston, Mass.

DARBININKAS
(THE WORKER)
Published every TUESDAY and FRIDAY
— by —
SAINT JOSEPH'S LITHUANIAN R. C. ASSOCIATION OF LABOR
Entered as second-class matter [illegible] under the Act of March 3, 1879
Acceptance for mailing at special rate of postage provided for in section 1103 Act of October 3, 1917, authorized on July 12, 1918

SUBSCRIPTION RATES:		PRENUMERATOS KAINA:	
Domestic yearly	[illegible]	[illegible]	[illegible]
Foreign yearly	[illegible]	[illegible]	[illegible]
Domestic once per week yearly	[illegible]	[illegible]	[illegible]
Foreign once per week yearly	$3.00	Užsieny vieną kart savaitėje met.	$3.00

"DARBININKAS"
366 West Broadway South Boston, Mass.
Telephone South Boston 0620

"DARBININKO" EKSREDAKTORIAI LIETUVOJE

"Darbininkas" turėjo laimės, ar nelaimės turėti nenuoramas redaktorius. Nenori važiuoti išmuštomis vėžėmis, nenori sekti paskui būrį, bet ieško vis naujų kelių į idealą. Du mūsų eksredaktoriai kun. F. Kemėšis ir dr. K. Pakštas jau keli metai kaip gyvena Lietuvoje. Ir tenai jiedu nenurimsta, nesiduoda pažaboti.

Dr. Pakštas vietoje kanonizuoti kurią nors partiją ir laužyti-jėtis kovoje su kitomis apaštalauja kultūrinės autonomijos idėjai. Nedėkingas tai darbas, nes tai nauja Lietuvoje idėja ir sunku įpiršti tą pigulką žmonėms, kurių galvos apsvaigusios nuo partiniai-diktatorinių rūkų. Bet pionierius vis delto nenusimena ir dirba.

Kun. Kemėšis jau antru atveju šaukia tautą sueiti į vienybę. Pirmasis jo šauksmas buvo nevykęs ir išsaukė nemažai užsitarnauto pasmerkimo, nes atrodė, kad tuosyk jis buvo paleidęs savo vienybės vandenį ant tautininkų malūno. Kurkas bešališkesnis atrodo antrasis jo atsišaukimas. Tiesa, ir šiame atsišaukime jis rodo simpatijų tautininkams, bet sykiu išdrįsta tarti jiems ir tiesos žodį. Jis jiems čia pasako, kad jų darbtinos priverstinos "vienybės" tai dar toli gražu ne tikroji tautos vienybė, bet jos skaldymas. Skaitant tarp eilučių matyt, kad jis jau pradeda abejoti, ar tautininkai kartais neketina pamaikinti visai demokratiškę tvarką Lietuvoje.

Niekas neabejoja, kad tikra tautos vienybė yra tautos gyvybės ir mirties klausimas. Vis delto labai abejojame, ar kun. Kemėšio balsas daug nusvers. Nereikia genijaus, užtektų loginiai galvojančio — paprasto NEINTERESUOTO piliečio nurodyti, kaip turėtų būti įvykdyta tautos vienybė, bet surask tu tokį neinteresuotą politikierių, neapsvaigusį partiniai — diktatorine ir asmenine ambicija? Mandiing, užuot gvildenus, kaip sueiti į vienybę, ar ne būtų geriau susirūpinus, kaip gana išmušti iš politikierių galvų tą prakeiktą ultra-patriotišką megalomaniją ir egoizmą, arba kaip juos padaryti politikiniai išmintų.

Jei krikščionių-demokratų susibičiuliavimas su liaudininkais yra paremtas kultūrinės autonomijos pripažinimu, tai dr. Pakšto pastangos nebus nuėjusios niekais ir tiedvi partiji bus padariusios gerą pradžią į tautos vienybę; bet greičiausia, ar ne bus tai tik siaura ir laikina sutartis padaryta grynai partiniais sumetimais.

Taigi abu "Darbininko" eksredaktoriai dirba tautos vienybės darbą. Tarnaudamas ir pats tam pačiam idealui "Darbininkas" tegali jiems palinkėti kuogeriausių pasekmių, nors nėra abejonės, kad laikinai dr. Pakšto pastangos bus palaidotos po partijų o kun. Kemėšio po diktatorių egoizmu.

"Aukščiausieji Patriotai"

"Ką Dievas nori nubausti, padaro politikieriu." Taip galima būtų išversti seną seną, gerai žinomą priežodį.

Apie metai atgal "Darbininkas" yra rašęs, kad seniau Smetona buvo "išdavikas" ir užtat gavo sėdėti šaltojoj. Jį ten patupdė tuometiniai "patriotai" krikščionys demokratai. "Darbininkas" tuomet spėjo, kad dabartiniai "patriotai" atsilygins dabartiniams "išdavikams" kr.-demokratams. Mūsų pranašystė jau pradeda išsipildyti. Šių metų "patriotai" jau pradeda rauti dabartinių "išdavikų," k.-demokratų kramolą ir tai daro nė kiek ne gudriau už anų metų "patriotus." "Išdavikas" Krupavičius, tiesa, dar nesėdi kalėjime, bet "patriotai" jau padarė kratą krikščionių demokratų partijos centre ir "Ryto" redakcijoje ir administracijoje. Be to dar paskelbė vyskupą Reinį ir kun. Bučį kramonlikais.

"Patriotizmas" Lietuvoje kelčiasi visai kaip aukščiausioji kunigystė pas žydus Piloto laikais. Šiemet vyriausias "patriotizmo" kunigas — Annošius; pernai Kaipošius. Stinga tik patriotizmo ir ne "aukščiausių" patriotų. Reikia čia dar pastebėti, jog "aukščiausieji patriotai" ypač "supatriotėja" prieš galą [illegible]

PRIEŠAI IŠ VIDAUS

Kalbėdamas Moterų Drabužių Siuvėjų Unijos suvažiavime, William Green, Amerikos Darbo Federacijos pirmininkas, tarp kitko pasakė: "Nebijau išorinių priešų (t. y. kapitalistų), nes jie tik priverčia mus susiliti į dar didesnį solidarumą, bet yra baimės, kad jūsų tarpe nesusidarytų padėtis, kuri galėtų jums pakenkti kur kas daugiau." Čia jis turi omeny pragaištingą bolševikų darbuotę siuvėjų unijoje.

Ir ištikrųjų, ką gi gali gero duoti darbininkams neapykanta? O daugiau nieko bolševikai nei neturi. Pasižiūrėk į bolševikų spaudą. Nekenčia ir keikia kapitalistus, smerkia darbininkų unijas, jei jos nesiduoda vadžioti už nosies Maskvos agentams, o jei duodasi, tai jas įvelia į visai bereikalingus streikus ne tam, kad unijos ką laimėtų, bet kad padarius santikius tarp darbo ir kapitalo nepakenčiamais ir priskubinus bolševistinę revoliuciją. Žodžiu sakant raudoniems rūpi ne darbininkų labas, bet jie nori kuoveikiausia patys likti kominarais. Jiems artimesnė yra Maskva už tą miestą, kuriame gyvena jie patys.

Ir kad dar kovotų atvirai ir dorai, bet kur tau! Melas, šmeižtas, provokacijos, nesąžiningumas yra plonai pridengti raudonojo "orjaus" pala. Ir darbininkai vis aiškiau ir aiškiau mato, kas slepiasi po raudonuoju skuduru ir bėga nuo tokio rojaus. Jau nebereikia nė eksbolševikų "išpažinčių," jau ir be to darbininkai supranta, kad raudonasis "rojus" yra tai tik raudonas burbulas.

PURVINOS SPRAGOS

Brescijoje, Italijoje įvyko trečiasis kongresas draugijos, kuri pasistatė sau tikslu kovoti su keikimo įpročiu. Tarp kitko buvo skaitomas referatas apie keikimo įprotį žiūrint į tai medikų akimis. Be abejo turėjo tai būti įdomi paskaita; iki šiol į keikimo įprotį buvo žiūrima daugiausia per religijos ir etetikos akinius. Gaila, kad spauda nepadavė, kaip į tai pažiūrėjo medikas.

Kalbant apie keiksmus ne pro šalį paklausti, kodel mūsų lietuviai, atvykę į Ameriką, tuoj išmoksta keiksmo žodžių ir labai tankiai ir vėliau vartoja juos ką ne kiekviename sakyny ir be to dar keiksmus paįvairina tokiais Dievo vardo minėjimais, kaip *by Jesus, by God* ir tt. Ir tai daro tankiai tie, kurie Lietuvoje neturėjo įpročio rupūžiuoti.

Niekas kalbėdamas nemėgsta mikčioti arba daryti ilgas pauzas del stokos žodžių. O tų žodžių pas "grinorius" tokia didelė stoka. Pramoksta jie keliasdešimt reikalingiausių žodžių, o ir tuos pačius dar blogai ištaria, arba ir tie dar ne visuomet ateina ant liežuvio, kuomet jų nori. Pasidaro didelės spragos tarp vieno ir kito žodžio—ir vargšas ateivis bando jas užtverti keiksmų garadais, nes, mat, jie amerikoniški ir dar kaip! Ir taip įgija blogą įprotį keikti.

Keikti ir savo keiksmus Dievo vardais dabinti mėgsta taipgi ir čia gimę vaikėzai, kurie neturi galvoje nė vienos tvarkingos minties, kuriuos lietuviai paprastai tituluoja bomais. Tiems skystagalviams atrodo, kad jie užlopys savo smagenų ir išauklėjimo skyles keiksmo žodžiais, po jais paslėps savo protinį ir dorinį menkumą. Bet, žinoma, protinės ir dorinės spragos pasilieka kaip ir buvę nežiūrint keiksmingos bravuros, tik jau nebetušėios, bet purvinos, dumblinos.

Čia mums nerūpi sakyti pamokslas keikūnams; paliekame tai kunigams. Norime čia tik atkreipti keikūnų domesį į tai, kad kiekviename ištartas keiksmo žodis yra liūdymas, keikūno galvos beturto. Jei tavo galvoje, tavo idėjose ir kalboje yra daug spragų, tai mokykis, sutvarkyk savo sielą. Tų spragų neužtversi vemdamas į jas keiksmus.

Patarimai Važiuojantiems Lietuvon

Šiomis dienomis L. D. S. ekskursantas gavo iš Lietuvos nuo gerai apsipažinusio su Lietuvos gyvenimu ir politika laišką, kuriame tarp kitko duoda labai naudingų patarimų važiuojantiems Lietuvon.

Rašo:

"Nors 'Darbininko' jau cenzūra neįleido 6 numerių bet jūs būkite ramūs, jumis įleis ir jokių kliūčių nedarys, nes laikraščių cenzūravimo yra aparatas vienas, o amerikiečių priėmimo visai kitas, ir vienas su antru nieko bendro neturi. Lietuvos kaip valdžia, taip ir visuomenė pageidauja, kad šiais metais amerikiečių kodaugiau Lietuvoje atsilankytų. Jiems bus daromi visi mandagumai, koki tik bus reikalingi ir jokių niekur nė trukdymų, nė užgauliojimų ar įžeidimų niekas nedarys — nebent koks amerikietis pasielgtų nekorektingai, ko iš L. D. S. narių, kiek aš juos pažįstu nė vienas to nepadarys. Tai važiuokit visi visai drąsiai—žinodami kad esat visi pageidaujami ir laukiami.

"Žinoma aš apie politiką nerašau, jums kiti apie tai parašo, bet Lietuvoje atvažiavę vis geriau bus kad su savo minčių reiškimų būtumėte atsargesni — tai išeis mandagiau ir laiką praleisite daug maloniau — neįsigysite nereikalingų priešų, nes dabar Lietuvoje eina politinių grupių ir nusistatymų fermentacija ir persigrupavimas — reikia greitai orientuotis su kuo kalbi ir ką kalbi — bet bendrai ekonominiais reikalais kur partijų ideologijos neliečiama — kalbėk visa burna — niekam neužkliūsi.

"Valdžia norėtų kad lietuvių amerikiečių daugiau apsigyventų Lietuvoje. Darys visas lengvatas kokios tik bus galimos — aš patarčiau tiems kurie turi tūkstantį vieną kitą dolerių apsigyventi Lietuvoje — neprakištų — bet tie kurie neturi susitaupę nė tūkstančio dolerių, Lietuvoje apsigyventi nepatarčiau, nes paskui gali gailėtis.

"Yra nekurie kad amerikiečių Lietuvoje nuoširdžiai laukia, *kaipo lietuvių*, bet daugiausia laukia tik *kaip kapitalistų*, kad juos išnaudot, kad juos įtraukt į savo šiokį ar kitokį būrį, kad jų nepritYrimu pasinaudot, kad jų kapitalą pakreipti į savo malūno ratus. Nuo to viso reikia būt labai atsargiu — nes Lietuvoje kartais iš pažinties labai rimtas ir garbingas inteligentas ir specialistas — ir jau rodos žmogus pasenęs — bet dažnai yra žulikas pirmos gildijos. Jau jis yra perėjęs visas žulikystes betarnaudamas Rusuose ir taip į tą įpratęs, kad negalima apgaut žmogaus gerai progai pasitaikius negali ir nemoka. O ypač iš amerikiečių pasipelnyt ir juos išnaudot ir apgaut, tai netik ką nelaikoma prasižengimu, bet nekurie net su tuomi giriasi kaip su kokiuo tai nuopelnu. Sako, kas kaltas kad amerikiečiai patis nemoka savo pinigus prašvilpt, tai prašvilpsim mes... O amerikiečiai jų klausydami mano kad tai šneka angelai... ir duodasi apsigaut.

"Tas daugumoje suėdė visų Amerikos bendrovių ir pavienių amerikiečių kapitalus. Nuo to viso reikia labai saugotis. Norint kur įdėt savo pinigus pirmiausia reikia gerai išsiklausinėt savo draugų kurie jau seniau gyvena Lietuvoje ir paskui visapusiškai apsvarsčius ir gerai pagalvojus tik ryžtis daryt tinkamus žingsnius — skubintis niekad nereikia.

"Taip pat pinigų įvairioms aukoms irgi mėtyt nereikia, nes tie visi komitetai, pagarbos priėmimai, pokyliai, iškilmės yra tik tam daroma, kad iš "kvailių" amerikonų daugiau išlupt savo reikalams kurie ne kartą amerikonui tiek yra svarbūs kaip pernykštis sniegas. Ir jiems pinigus įkišęs paskui pats iš piktumo spiaudosi... sakydamas... tai biaurybės kad apmovė!..

"Bet metus viską į šalį ir nieką neatsižvelgdami važiuokite į Lietuvą o atsigaus jūsų širdis, sustiprės nervai, sustiprės protas, atsilsės visi jausmai, nes nėra niekur sveikiau, linksmiau, jaukiau ir maloniau kaip toje šalelėje kurioje žmogus yra gimęs, kur jo bočiai-prabočiai amžiais gyveno, kur dangus, oras, vanduo ir žemė, viskas yra jo, kur kiekvienas žvėrelis, paukštelis, medelis ir gėlelė jį sveikindami jam šypsosi, jį džiugina...

"Šimet ypač Kaune bus daug iškilmių, ir jos visos norima numaliavot "tautininkiškomis" spalvomis, bet pažiūrėt bus ko, ypač Dainų Dieną, jei tik bus gražus oras."

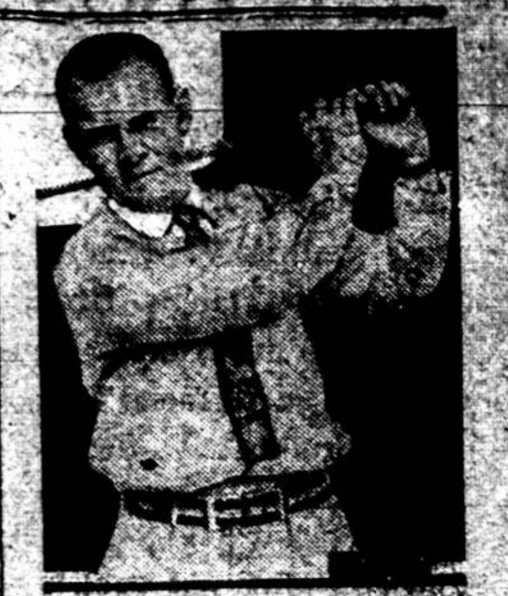

Al Espinosa, Illinois Golf'o klubo įžymiausias sportininkas pasiryžęs laimėti titulą Olympia laukuose.

NOSINĖ—NE NOSEI!

Gal manėte, kad nosinės dirba nosei nusišnypšti. Visai ne! Jas dirba tam, kad gamintojai t. y. kapitalistai ir darbininkai galėtų iš to pasipelnyti. Jei nosinės būtų daromos vartotojų nosims nusišnypšti, tai jas dirbtų ten, kur galima padirbti geriausiai ir pigiausiai neskriaudžiant darbininkų. Bet taip nėra. Dabar žiūrima, kad atlupus už jas kuodaugiausia iš vartotojo. Taip daro kapitalistai, o, gindami savo interesus, ir darbininkai yra įvelti į tą lupimo talką.

Štai rūbsiuvių konvencija Bostone nutarė reikalauti iš J. V. Kongreso, kad šis uždėtų aukštus muitus ant importuojamų nosinių. Tuo būdu Amerikos darbininkai begindami savo interesus yra priversti kovoti su Europos darbininkais.

Ar reikia juos už tai kaltinti? Vargu. Ir darbininkai, ir dar labiau vartotojai yra aukos tos sistemos, kuri viską gamina ir parduoda ne tam, kad patenkinus vartotojo reikalus, bet kad prisiplėšus dolerių kiek tik kur galima. Užtat nosinių dirbimo vyriausias tikslas yra ne nusišnypšti į jas nosį, bet prigrūsti dolerių į kapitalisto kišenę. Tas pat su marškiniais, kelinėmis, skrybėlėmis ir tt.

Neprietelis ir Draugas

I. S. Turgenev

Nuteistas iki gyvos galvos kalėti kalinys ištrūko iš kalėjimo ir iš viso vieko leidosi bėgti... Jam ant kalnų mygė besivejantys.

Jis bėgo, kiek tik jam leido jo jėgos. Persekiotojai pradėjo atsilikti.

Tik štai, priešais jį stačiakrantė upė, siaura, bet gili upė. O jis nemoka plaukti.

Nuo vieno kranto į kitą buvo permesta plona sutrunijusi lenta. Bėglis jau buvo ant jos bežengiąs... Bet pasitaikė, kad čia-gi prie upės buvo geriausias jo draugas ir patsai aršiausias jo neprietelis.

Priešas nieko nesakė ir tiktai sukryžiavo ant krūtinės rankas; už tai draugas pradėjo visa gerkle šaukti: "Palauk! Ką tu darai? Atsipeikėk, beproti! Ar nematai, kad lenta visai sutrūnijus? — Ji sulūžo nuo tavo sunkumo — ir tu neišvengsi pražūties!"

— Bet kito perėjimo juk nėra... o girdi atsivejančius? — prastenėjo nusiminęs nelaimingasis ir žengė ant lentos.

— Nedaleisiu!... Ne, nedaleisiu, kad tu pražūtumei! — suriko širdingasis draugas ir ištraukė lentą bėgliui iš po kojų.

Šis tuo akimirksniu plumpterėjo į audringąsias bangas — ir nuskendo.

Priešas pasitenkinęs nusijuokė ir nuėjo šalin; o draugas atsisėdo ant kranto — ir pradėjo gailiai raudoti savo vargšo... nelaimingojo draugo!

Save kaltinti jo žuvime jis, vienok, ir nepamanė... nei valandėlę.

"Nepaklausė manęs! Nepaklausė!" — kartojo jis liūdnai.

— "O vienok!" — tarė jis sau pagaliau. — Juk jis visą savo gyvenimą būtų turėjęs kankintis baisiame kalėjime! Dabar jis nors atsikankino! Dabar jam lengviau! Bet tokia jau jo buvo likimas! O vis-gi gaila, iš žmoniškumo jausmų."

Geroji širdis ir toliau gailiai raudojo savo nelaimingojo draugo.

Vertė *V. M.*

KALĖJIME

Storos sienos spaudžia sielą;
Smaugia, žudo man jausmus.
Ar išvysiu laisvę mielą?
Ar susitiksiu draugus?!
Storos sienos neatsako.
Tyli sargas paniurus.
Ten, toli... vingiuoja takas;
Siekia gimtinius namus.
Budėlis šiaurus, besotis,
Trokšta vis naujų aukų.
Nebevaikščiosiu niekuomet,
Tuo palistamu taku...

[illegible]

LIETUVOS STATYBA

(Pas vyriausiąjį statybos inspektorių)

— Po didžiojo karo Lietuva atrodė, kaip graži sodyba po baisiausios audros ir gaisro. Viskas buvo išlaužyta, sugriauta, išmėtyta. Kaimų ir miestų vaizdas — nykus: griuvėsiai, pelenai; laukuose armotų duobės, apkasai, kapai.

Tačiau, per dešimtį metų nebuvę Lietuvoje,—nūn jos nebepažintų. Kaip tat taip palaimingai eina?—paklausiau p. inspektorių.

—. Dėka mūsų pastangų ir nenugalimos energijos per pirmąjį dešimtmetį statyba ėjo plačiausiu mastu. Ir šiandien statybą jau galime skirstyti šiaip: civilinė — miestas, kaimas — vidaus reikalų ministerijos žinioje, karo — krašto apsaugos ministerijos prižiūrima ir naujakurių statyba — žemės ūkio ministerijos tvarkoma. Geležinkeliai ir plentai — susisiekimo ministerijai priklauso.

Miesto modernėjimas

kaip sako mūsų žmonės, pasireiškė daugiausiai miestų gatvių išplanavimu, perplanavimu, naujų gatvių tiesimu. Paskutiniaisiais metais ypatingai buvo susirūpinta miestų ir miestelių šaligatviais. Ir šioj srity daug jau padaryta: neišbrendami miesteliai pasidarė daug sausesni. O didesniuose centruose susirūpinta net ir didesniu miesto kultūrinimu: kanalizacija, vandentiekiu, žmoniškesniu gatvių grindiniu ir k. Šiauliai, pavyzdžiui, jau dvejetoje gatvių yra pravedę net kanalizaciją.

Statybos inspekcija prižiūri tiksliai statomųjų namų projektus. Rūpinamasi daugiau miestų švara, senų namų likvidacija ir tt.

Pernai privatiems asmenims miestuose ir miesteliuose pastatyti buvo išduota leidimų 1416 gyvenamiems trobėsiams ir 1061 leidimų negyvenamiems. Kaimuose gi 6271 gyvenamiems ir 9579 negyvenamiems. Įvairių pramonės įstaigų pastatyta 153. Visuomenės reikalams: salės, kino teatrai ir k. — 23 trobesiai. Tikybų reikalams: bažnyčioms, sinagogoms, maldos namams — 14 trobesių. Pažymėtina, kad jau baigiama statyti didelė kat. bažnyčia Kybartuose.

Viešieji darbai,

įvesti dar buv. seimo, miestams atstatyti — pasirodė labai neproduktingi. Nors šiam reikalui būdavo skiriamos ir labai didelės sumos, bet jos savo tikslo nepasiekdavo. Tat atsitiko žinome, ne del ko kito, kaip del mūsų darbininko tam tikros psichologijos, tam tikro nusiteikimo prie viešojo ("kaziono") darbo. Todel pernai jau viešieji darbai buvo sustabdyti. Dabar jie vedami kitokioje formoje. Būtiniesiems darbams duodamos paskolos ir pašalpos. Pernai todel buvo ypatingai susirūpinta kelių statyba.

Statybos finansavimu

ir kelių statyboje laimėtas vienas didelis principas — amžinojo tilto principas. Jau pernai medinių tiltų bepastatyta tik 1547 (beveik du kart mažiau, negu 1926 m.), bet užtat 2838 tiltų pastatyta iš betono, kai tuo tarpu užpernai pastatyta tokių tiltų tik kelios dešimt.

Pernai vidaus reik. ministerijos tiltų ir kelių statybai buvo skirta pusė milijono litų subsidijos. Be to prie kelių ir tiltų statybos prisidėjo kokių 20 procentų ir pačios savivaldybės. Iš tos subsidijos pastatyta 645 betoniniai tiltai ir nusausinta daug vieškelių, šaltiniuotų vietų.

Pažymėtini šie darbai: Biržų apskr. ties Pasvaliu per Mūšą pastatytas 76 metr. ilgumo paminklinis tiltas "Prezidentas Smetona." Tai pavyzdinis geležbetonio statybos tiltas. Kitas didelis geležbetoninis tiltas 40 metrų ilgumo pastatytas per Nevėžį, netoli Panevėžio. Tauragės apskrity 20-ies metrų betoninis tiltas. Kaune 6 forte sutvarkyta Baranausko gatvė. Nukastas ir pusiau išgrįstas Raudondvario kalnas (šiemet kalnas bus baigtas grįsti). Kėdainių apskr. per Nevėžį nutiesti du betoniniai tiltai. Iš Mažeikių miesto į Laižuvą nutiestas tiltas. Daug išgrįsta prie stočių privažiuojamų kelių ir t. t.

Tačiau apskritai imant mūsų krašto kelių statybos problema, palyginant su kitais kraštais, labai sunkiai sprendžiasi. Mes dar šiuo atžvilgiu tebesame rusų režimo įtakoje. Praktiškai žiūrint, net kelių taisymai tikriausia komedija: iš keliolikos ar keliasdešimt savivaldybės pareikalautų vežimų — atvažiuoja du, trys. Ir tai skundžiamasi, kad ūkininkai esą varginami "pavadomis." Pabauda? Tai labai paprastai sprendžiamas klausimas: — valsčius baudžia, apskritis bausmę dovanoja. Ir taip eina iš metų į metus. O nuoskundimai Lietuvos keliais didesniai. Bet dar daugiau blogi keliai atsiliepia į bendrą Lietuvos kultūrėjimą, materialių reikalų gerėjimą. Todel, jei rūpinamės visuotinu pradžios mokslu, paštu ir t. t., tai laikas būtų susidaryti mums ir

Kelių fondas.

Kelių fondas galėtų suburti visus gyventojų sluoksnius į visuotinį darbą keliams taisyti. Tat jau ir patys ūkininkai supranta ir mieliau mokėtų kelių fondan tam tikrą mokestį, negu patys juos taisytų. Nes darbas dėl bendros organizacijos ir sutarimo stokos— nevisada sekasi. Per kelių fondą kelių taisyme galėtų tiesioginiai dalyvauti ir prekybininkai ir pramoninninkai ir k. Kelių fondą turi ir Klaipėdos kraštas. Čia todėl ir kelių tobulinimo problema daug lengviau sprendžiasi — baigė p. inspektorius. ("L. A.")

Didysis lėkimui laivas atlėkė į Paryžių iš kur Prancijos lakūnai Hurel (dešinėj) ir Paris (kairėj) planuoja lėkti per Atlantiką. Šis orlaivis tuo skiriasi nuo kitų, kad abiejuose galuose turi propelerius.

DARBO ĮSTATYMAI 1927 METUOSE

1927 metų svarbiausias darbo įstatymas įvestas yra aštuonių valandų darbo diena moterims New Yorko valstijoj. Šitas įstatymas aprūpina šešių dienų arba keturias dešimts-aštuonių valandų savaitę, vieton šešių dienų penkiasdešimts keturių valandų savaitę moterims suviršė šešiolikos metų amžiaus, kurios dirba fabrikuose ir pirklybiškose įstaigose. Bet pasinaudoti viena trumpesne darbo diena arba švente kas savaitę, moterys gali dirbti devynias valandas per penkias dienas ir nedaugiaus kaip keturias ir pusę valandų per trumpesnę darbo dieną; ir per metus ji gali dirbti dar septyniasdešimts aštuonias valandas, bet ne daugiaus kaip dešimts valandų į dieną, šešioms dienoms arba penkiasdešimts keturias valandas į savaitę.

Aštuonių valandų įstatymas nepilnamečiams buvo įvestas North Carolinoj, Arizonoj, Michigane ir Minnesotoj aštuonių-valandų įstatymai truputį permainyti. Connecticut valstijoj moterys ir vaikai draudžiami dirbti vakarais nuo 10 val. vakare iki šeštos valandos ryte.

Connecticut, Maryland, Ohio, Washington ir West Virginia paskyrė lapkričio 11 d. legališką šventę. Oregon apvaikščios Lincolno gimimo dieną vasario 12 d. ir Kolumbo gimimo dieną spalių 12 d.

New Jersey valstijoj barzdaskučiai negali dirbti nedėliomis. Trys valstijos įvedė metines vakacijas viešų darbų darbininkams—Kansas, Massachusetts ir South Dakota.

Darbo Reguliacijos. Californijoj darbdavių teisė reikalauti pinigišką boną nuo darbininkų buvo toliaus aprybota; žmonės kurie neteisingai samdo kitą, arba neteisingai gauna jo tarnystę, skaitomi vagiais. Pennsylvania ir Washingtonas atšaukė senus įstatymus, kurie aprūpino sulaikymą kaikurių nepilnamečių nuo darbo.

West Virginijos valstijoj jei nepilnametis, nuo 14 iki 16 metų, nori eiti dirbti turi gauti tėvų arba globėjų pavelinimą pirm negu jam bus išduota darbo certifikatas; ir nuo 14 iki 16 metų nepilnamečiai Connecticut valstijoj gali gauti darbo certifikatus dirbti subatomis ir kuomet mokykla išsibaigus.

Pensijos. Maryland ir Colorado priėmė generališkas senų-metų pensijų įstatymus ir autorizavo apskričius ir kaikuriuos miestus įvesti sistemą.

Motinų pensijos buvo įvestos Illinois, Iowa, Minnesota, Missouri, Montana, Nebraska, New Hampshire, North Dakota, Oregon, Washington ir Wisconsin.

Saugumas ir Sveikata. Įstatymai apsaugoti angliakasių sveikatą buvo priimti keliose valstijose. Arkansas padrūtino reikalavimus liečiant kasyklų žemlapius. Illinois įvedė dvejus naujus kasyklų "išgelbėjimo" stotis ir pertaisė įstatymą kaslink eksplioduojančio pudro ir kiek vyrų įleidžiama į kasyklą laike ekspliodavimo.

Indiana, Ohio ir Wyoming dabar reikalauja akmens apdulkinimą—ir Iowa kad "shot firemen" nešiotų gazo maskas.

Montana reikalauja kasyklų išvėdinimą.

Missouri valstija priėmė generalį įstatymą apsaugojant žmones prie statybos darbų. New Yorkas aprūpina fabrikų sienų švarumą.

Pennsylvanijos ir Idaho valstijų valgomos vietos ir Maryland skalbinyčios nesamdo žmones su užkrečiamoms ligoms. *F. L. I. S.*

K. Vidikauskas

MOTINOS ŠIRDIS

(Legenda)

Tulas jaunuolis karštai mylėjo
Gražią mergelę, bet neturėjo
Vilties ją gauti už draugę... žmoną. —
Matyt širdyje jinai šėtoną
Turėjo, nes ją meldė ir barė,
Bet vis-vien—nieko jai nepadarė...
Už jo tekėti ji nenorėjo,
Nors aukso krūvas del jos žadėjo.
Kartą, bekalbant, tarė: "Mergele,
Tark man, ką trokšta tavo širdelė.
Esu aš tarnas tavo—ar girdi?!.."
"Tavo močiutės aš noriu širdį!.."
Jinai atsakė—jis sudrebėjo,
Nes širdį duoti jai negalėjo
Savo močiutės—puolė ant kelių
Ir stvėręs už jos gražių rankelių,
Bučiavo, meldė, kad nenorėtų
Širdies močiutės ir prižadėtų
Už jo tekėti—jis kaip dievaitę
Jį gerbs, ne tik vien kaip karalaitę.
Ji nesutiko, tad antrą dieną
Užmušė savo motiną seną.
Širdį išplėšė jos ir pakvailęs
Bėgo link savo dievaitės meilės...
Bėgdamas greitai, jisai parpuolė
Ir širdis mamos dumblan įpuolė.
Stvėrė nušvarint motinos širdį,
O ji sušuko: "Sūnau! ar girdi?!..
Ar kartais puolant, nesusižeidei?!..
Aš tave myliu, nors tu ir geidei
Mane po liūtės pamesti kojų...
Būk palaimintas! trokštu tau rojų!.."
Tą jis išgirdęs, kaip iš šautuvo
Paleista kulka, kur jinai buvo
Nubėgo... metė širdį mergužei
Ir tuoj, nubėgęs, žuvo giružėj'.

* * *

Taip ištikrųjų yra brolyti —
Motinos širdis tav matyti
Nor' vis laimingu—ji tave myli,
Nors į ją varai tu aštrų kylį...
Neapsiriksiu, jei tarsiu čionai,
Kad nors ir būtų vaikai šėtonai
Del savo mamos—to ji nejaustų,—
Prie savo širdies ji juos priglaustų.

Philadelphia, Pa.
1928. 13. V.—"Motinos Dienoje."

"hot water"

You, too, can have a plentiful supply

PER Gegužės mėnesį yra daugiausia užsakymų negu kada nors del water heaterių. Dapar yra galimybė visiems turėti šilto Vandens kurie tik norite ir bile kada. Mes padarome specialį Vulcan Water Heater pasiūlymą—geras tik per šį mėnesį.

Užsisakyk sau Vandenio-Šildytuva Gegužės mėnesį. Be mėšimo ir per metus išmokėti

Ir turėsi užtektinai Verdančio šilto Vandens visuomet—del visokių reikalų kaip tai — Prausimui, Valymui, Skalbimui ir Skutimui per ištisus metus. Nieko daugiau nereikia daryti kaip tik patelefonuoti, atrašyti arba atsilankyti į artimiausį mūsų ofisą ir pareikalauti kad nori Vulcan Gas Water Heaterį įsteigti kuogreičiausia. Nereikia nieko įnešti. Nepraleisk šios progos.

Boston Consolidated Gas Co.

100 Arlington Street - - - - - - - - - Boston
390 West Broadway - - - - - - - - South Boston

IŠEIVIO BRAZILIJOS NELAIMĖ

PAGĖGIAI (Klaipėdos kr.). — Prieš keletą metų čionykštis milų pirklys, gerai prekiaujančios maisto faktūros krautuvės savininkas, apleido šį miestelį, užleisdamas savo pirklybą kitam, pats gi su žmona išvažiavo pietų Amerikon. Nuvažiavęs Brazilijon jis nusipirko didelį plotą girios. Bet neužilgo paaiškėjo, jog jis pirkdamas girią buvo patekęs į prigavikų rankas, nes atsirado tikrasis girios savininkas ir mūsų pirklys, kuris jau visus pinigus buvo sumokėjęs, nieko atgal negaudamas turėjo nuo tos girios atsisakyti. O tas, kuris girią buvo jam pardavęs, su visais pinigais buvo jau spėjęs sprukęs į kitą kraštą ir jo rasti jį nebebuvo galima.

Žmogaus būdas yra visa dorovės santvarka, įkūnėjimas atskiram asmeny... Būdo žmonės yra sąžinė tai visuomenei, kuriai jie priklauso.—Emerson.

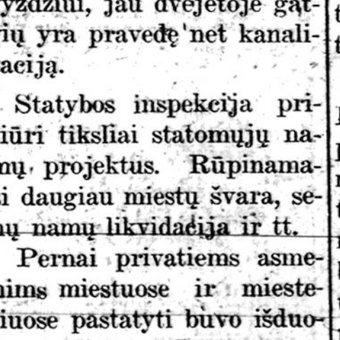

Suviršį 20 Metų
JUOZAS P. ŠARKIUNAS
DARBUOJAS SU
VOSE & SONS PIANO KOMPANIJA

Ši kompanija išdirbinėja pianus Bostone per 75 metus suviršį. Lietuvis Ponas Šarkiunas daro specialį raginimą del lietuvių biznio.

Aukščiausios rųšies Pianai, Viktrolai ir Radios šemiausiom kainom. Mainome senus pianus. Rašyk del katalogo. Pristatymas visur dykai. Prieš pirkstant matyk Ponį Šarkiuną.

Vose & Sons Piano Co.
160 BOYLSTON ST. BOSTON

ATIDA GERBIAMIEMS VARGONININKAMS

Kurie manote dayvauti L. R. K. S. A. 41—42 Seime, kuris įvyks 11—14 d. birželio mėn. Cleveland, Ohio. Malonėkite man pranešti koanksčiausiai delei muzikalio programo. Galėčiau prisiųsti gaidas peržiūrėjimui.

Jaunuolių 297 kuopos Seimo iškilmių ir Šv. Jurgio Baž. Choro Vedėjas.

Su pagarba,
Mus. J. Čižauskas
1247 E. 67th St.,
Cleveland, Ohio.

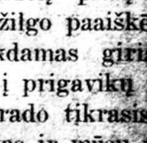

Į IR IŠ
LIETUVOS
Per HAMBURGĄ
Mūsų populeriais laivais
NEW YORK, ALBERT BALLIN, HAMBURG, DEUTSCHLAND, ROTTERDAM, HOLLAND, CLEVELAND, WESTPHALIA, THURINGIA
Nepalyginamas patarnavimas ir švarumas visose klesose
203 iš New Yorko į Kauną ir atgal trečia klesa
(Karo taksai atskirai)
Pinigus persiunčia greitai į žemomis kainomis
Sugrįžimui leidimų ir kitų informacijų kreipkitės pas
Hamburg-American Line
131 State Street

KAS GIRDĖTI LIETUVIŲ KOLONIJOSE

WORCESTER, MASS.

Aušros Vartų parapijai praėjo jau ketvirti gyvavimo metai. Atmenu, kaip geg. 17 d. 1925 m. važiuodamas į Lietuvų kun. J. Jakaitis pats atsisveikindamas su parapijonais pareiškė, kad Jo Malonybė Springfieldo vyskupas T. M. O'Leary atskyrė dalį lietuvių, gyvenančių į pietus, nuo šv. Kazimiero parapijos ir pavedė kun. J. Čapliko globon, sakydamas jam organizuoti naują parapiją ir statyti bažnyčią.

Organizuoti parapiją ir statyti bažnyčią tai ne lengvas darbas, ypač pokariniais laikais. Vienok, dėka nenuilstančiam darbštumui mūsų kleb. kun. Čapliko ir susipratimui pietinės dalies Worcesterio lietuvių darbas ėjo sklandžiai. Dar tais pačiais 1925 m., spalio 20 d., pradėta statyti mūrinė bažnyčia. Kadangi bažnyčia pradėta statyti rudeny, todel darbas negalėjo eiti visu smarkumu. Tik pavasario saulutei užkaitinus ir jos spinduliams sniegą nuvarius, darbas prasidėjo visu smarkumu. Pašventinimas kampinio akmens su didelėmis iškilmėmis įvyko 4 d. liepos 1926 m. dalyvaujant vietiniams ir apylinkės gerb. kunigams. Šioms iškilmėms pritaikintą ir turiningą pamokslą pasakė kun. Jonas Bakšys iš Hartford, Conn. Dar tais pačiais metais 1926 spalių 24 d. jau garbinom Dievą savo bažnyčioj.

Džiaugdamiesi Aušros Vartų parapijonys, sulaukę trijų mtų sukaktuvių, rngiasi labai iškilmingai jas minėti gegužio 27 d. 1928 m.

Sekminėse geg. 27 d. 10:30 ryte suma iškilminga kaipo padėkavonės Aukščiausiam Viešpačiui už gausiai teiktas malones per tuos trejis metus parapijos gyvavimo. Per šias mišias Aušros Vartų Panelės Švenčiausios Sodalicija su savo ženklais ir vėliava eis in corpore prie šv. Komunijos. Reikia pažymėti, kad šioji sodalicija tai ir yra kaipo dešinė klebono ranka visuose parapijos darbuose. Prie josios priklauso prakilniausios šios parapijos moterys. Vakare gi įvyks didelis koncertas, Aušros Vartų parapijos choras, su savo vadu A. Kilinsku priešakyje, visu smarkumu, rengiasi prie koncerto. Šis choras yra jau pasižymėjęs savo koncertais.

Šv. Jėzaus Širdies Intronizacija

Pasimeldę ir padėkavoję Aukščiausiam bažnyčioje, vakare prisiklausę naujausių ir gražiausių dainų, kad sutvirtėti tikėjime ir geruose pasiryžimuose, kad pakelti savo širdis aukščiaus ir apmiršti žemiškus dalykus, gegužės 28 d. vakare pradėsime vienos savaitės misijas, kurias duos iškalbingas pamokslininkas Tėvas Kulikauskas iš Chicagos. Baigiantis misijoms, baigsis ir Velykinė išpažintis Šv. Trejybės dienoje. Todel worcesteriečiai, mes šioje apylinkėje pirmutiniai turėsime progą Intronizuoti savo parapiją, tai yra pavesti savo parapiją ypatingai šv. Jėzaus Širdies globai. Nėra mažiausios abejonės, kad šiąja proga naudosis ne tik worcesteriečiai bet ir Worcesterio apielinkių, miesčiukų gyventojai.

Pypkorius

Vėliavos ir Organizacijų Ženklai

Tai musų specialybė ir ilgų metų praktika. Darbas artistiškas. Kainos žemos.

M. A. NORKUNAS
16 Pleasant St., Lawrence, Mass.

ANT RENDOS

"Darbininko" name, prie Egatvės, ant rendos didelė krautuvė. Tinka sandėliui, dirbtuvėlei arba šiaip kokiam bizniui Renda prieinama. Klauskite "Darbininko" Administracijoj 366 Broadway, So. Bostin. Tel S. B. 0620.

PHILADELPHIA, PA.

40 valandų atlaidai

Šv. Andriejaus lietuvių bažnyčioj 40 valandų atlaidai užsibaigė pirmą dieną gegužės. Antradienio ryte, kun. Klivinskas pasakė gražų atlaidų užbaigimui pamokslą. Priminė kokią blėdį neša bloga spauda, laikraščiai ir knygos. Ragino skaityti dorą katalikišką spaudą. Jis sako: "Jeigu lietuviai visi skaitytų katalikiškus laikraščius ir knygas, jie niekados nenutoltų nuo Dievo, nuo tikėjimo." Taipgi patarė moterims nelaikyti namuose tokių burdingierių, kurie skaito bedievių spaudą. Jis sako: "Nežiūrėkite tik į doleri, bet į gerą ir dorą gyvenimą ir į išauklėjimą vaikučių." Tad broliai, priimkime tėvo Klivinskio gražius pamokinimus į savo širdį ir pasakykime: Gana mums braidžioti purvyne ir sekti bedievius, kurie tarnauja piktai dvasiai Pasižadėkime skaityti ir platinti katalikiškus laikraščius ir knygas, eiti dažnai prie Šv. Sakramentų ir būti ištikimais Bažnyčiai ir Tėvynei. Būkime visuomet prisirengę stoti į kovą su bedieviais, piktos dvasios tarnais. Jeigu mes pataikausime bedieviams arba ir nemesime jų šlamštų, tai susilauksime to, ką katalikai susilaukė Rusijoj, Meksikoj ir kitur.

Bedievių spauda yra baisūs nuodai žmonių gyvenime. Ji suardo šeimynas, sukelia karus, vaidus ir pražudo žmogaus skaisčią sielą.

Dviem ponam mes negalime tarnauti. Bedievių socialistų ir laisvamanių spauda tarnauja velniui, o katalikiška spauda tarnauja Dievui. Kokią spaudą tu brolau skaitysi, to ir tarnas pasiliksi.

F. Kondrot

CLEVELAND, OHIO

Artisto Antano Sodeikos koncertas

Balandžio 29 d. Lietuvių Svetainėj įvyko senai laukiamas, nes clevelandiečių tarpe dar nebuvo išnykęs atsiminimas art. Sodeikos, kurį paliko prieš dešimts metų koncertuodamas. Art. A. Sodeikos balsas stiprus ir gerai nustatytas. Jis išdainavo visą eilę gražiausių liaudies dainų ir baigė arijoms. Negalima to viso išreikšti kaip buvo malonu taip brangaus svečio klausytis dainuojant. Jis tai dainoje gali išreikšti ką širdis jaučia. Taipgi art. A. Sodeika yra visų mylimas ir gerbiamas dainininkas, nes jis to pilnai užsitarnauja. Prie A. Sodeikos dalyvavo ir vietiniai: St. Greičienė, Marė Čižauskienė ir N. Vilkelis.

Stasė Greičienė dainavo Birutės "Meilės Arija." Kaip ji tą dainą dainavo tai Clevelandiečiams buvo naujiena, nes dainavo su tikru nudavimu arba lošimu. Stasei Greičienei tik ir dainuoti taip, nes ji turi tam tinkamą išvaizdą, gyvumą ir miklumą. Ji visuomet dainuojant rodos nori lošti tą ką dainuoja. Jos gyvas pūdas, patraukiantis malonumas padarė sceną įvairią. S. Greičienė dainavo vieną prancūzišką ant atšaukimo. Ji dainuoja koloratūros sopranu.

Marė Čižauskienė gražiai sudainavo porą dainelių; vieną italijonišką iš operos. Ji gavo tris pintines gėlių. Tos gėlės clevelandiečiams priprastas dalykas. Ji dainuoja stipriu mezzo sopranu. Prie visų gerumų patartina dainininkei nepasakoti pirm dainavimo anekdotų apie kosulius ir čiaudulius, nes žmonės pradės neatskirti koncerto nuo vodevilio.

Koncerto apvainikavimui artistai Sodeika ir S. Greičienė sudainavo duetą "Berneli vienturi." Su šiuo duetu publikoj sukėlė furorą.

Šio vakaro dainininkams akompanavo šie: A. Sodeikai —M. Yozavitas, S. Greičienei — R. Greičiutė, M. Čižauskienei — svetimtautė.

Šiame koncerte gražiai pasirodė ir smuikininkas V. Vilkelis.

Bijūnėlis

DETROIT, MICH.

Kolegijos remėjų 33-čio skyriaus mėnesinis susirinkimas įvyks 20 d. gegužės tuoj po sumai, šv. Jurgio par. mokyklos kambaryje. Kviečiame visus narius ir nares būti. Taipogi, kurie ir ne nariai galite ateiti ir prisirašyti arba užsirašyti sau patinkamą katalikišką laikraštį iš Amerikos arba iš Lietuvos. Širdingai kviečiame visus būti šiame susirinkime, nes bus daug svarbių dalykų.

Fin. rašt. V. P. J.

NORWOOD, MASS.

Vieša padėka

Šiuomi reiškiu nuoširdžią padėką visiems, kurie tik manę aplankė ir pagelbėjo laike ligos.

Ypač esu dėkinga klebonui kun. V. K. Taškūnui už gerus patarimus ir suraminimą sunkioje ligoje.

Ačiū geraširdžiams už gėles ir dovanėles, kurias gavau ligoninėje.

J. Smilgis

Koks laimingas žmogus, kuris savo geidulių neklauso, kurio siela visada mirti drąsiai gali sutikti, nes jo nelaiko sukaustę pasaulyje nei noras įgarsėti ar ką sau pačiam laimėti, nei kiti asmens dalykai. Nei jis iškilti geidžia, nei nusigyventi bijo. Jis paldo save ir, nieko neturėdamas, viską turi. — Wotton.

"LIETUVOS PADĖTIS"

VISAI NAUJI, KITOKI, GRYNAI LIETUVIŠKI IR DAUG PUOŠNESNI KALENDORIAI 1929 METAMS

Užsakymus imame dabar ir tik ankstyvus užsakymus užtikriname. Užsisakykite dabar.

Klauskite informacijų ir kalendorių katalogo.

JONAS KERDIEJUS, KALENDORIŲ LEIDĖJAS
663 Fourth Street, South Boston, Mass.

PRANEŠIMAS VISUOMENEI

PHILADELPHIA, Pa. — Trečiadieny 9 d. š. m. kun. J. Kaulakis, kun. I. Zimblys, kun. J. Čepukaitis, kun. E. Paukštė, ir kun. M. F. Daumantas susirinkę Šv. Kazimiero parap. kebonijoj nutarė vienbasiai sušaukti I-ją Philadelphijos ir Apielinkės Lietuvių R. K. Konferenciją, pirmadieny, birželio 11 d., š. m. Šv. Kazimiero parapijos salėje. Tają pačią dieną t. y. vakare 11 d. birželio toj pačioj salėj įvyks didelis Lietuvių Mass-Meetingas su gražiu programu. Jau mažai laiko teliko iki minėtai konferencijai tat nuoširdžiai prašome, Baltimorė's, Chester'io, Camden'o, Reading'o, Easton'o ir Philadelphijos klebonų ir draugijų tuojaus sušaukti visų draugijų susirinkimus ir išrinkti tai konferencijai 10 atstovų nuo kiekvienos parapijos ir 3 atstovus nuo kiekvienos draugijos. Vietinių reikalų yra begalo daug, juos reikia apsvarstyti ir nutarti tinkamus žingsnius. Tat širdingai visus kviečiu į darbą!

Kun. M. F. Daumantas,
Philadelphios ir Apielinkių Lietuvių R. K. Konferencijos Raštininkas.

KAS mylite mokintis grajyt ir norite priklausyti prie Worcester'io Lietuvių Beno, prašom kreiptis prie Beno vedėjo, JUOZO BLIUDŽIAUS 151 Dorchester Street Worcester.

Ofiso tel: Park 2939
ADVOKATAS
PRANAS J. BUBLYS
(BOBBLIS)
638—640 Slater Building Worcester, Mass.
Namų tel: Cedar 1768-M

Ofiso tel: Park 3491
ADVOKATAS
IGNAS J. BARKUS
725 Slater Building Worcester, Mass.
Namų tel.: Cedar 2863-W.

Tel. Park 5873
DR. J. C. LANDŽIUS
(SEYMOUR)
Lietuvis Gydytojas ir Chirurgas
35 Trumbull St., Worcester.
Valandos: 9—10; 2—4; 6—9.

Tel. Park 5452 Cedar 7336
NATIONAL BOTTLING COMPANY
Savininkas Petras Lozoraitis
Mes išdirbame visokios rušies tonika ir pristatome kožnam ant pareikalavimo. Žinovai pripažino musų Ginger Ale geriausia visoje valstijoje
464 Millbury St., Worcester.

LIETUVIS ADVOKATAS
ANTHONY J. MILLER
406 SLATER BUILDING
Worcester, Massachusetts
Phone Park 5065

Pirma ir gražiausia šių metų

GEGUŽINĖ

Įvyks Trečiadieny

Gegužės-May 30, 1928

Pradžia 10 val. ryte.

ROMUVOS PARKE

Montello, Mass.

Rengia L. D. S. Naujos Anglijos Apskritis

Šioje gegužinėje bus labai įvairi programa, nes dainuos mūsų įžymiausi chorai, solistės ir solistai; lošbasebolį mūs; gabiausi sportininkai. Be to, bus įžymūs lenktynikai, šokikai ir kitokių sporto megėjų.

Iš Naujos Anglijos chorų jau pasižadėjo Montello Šv. Roko parapijos choras, p. Burke vadovaujant ir Norwood'o Šv. Cecilijos parapijos choras, p. Stasevičiui vadovaujant.

Tikimės, kad dalyvaus ir Lowell'io, Cambridgio, Lawrence, Nashua ir Worcesterio chorai, solistai ir solistės.

So. Bostono Šv. Petro parapijos choras, p. Karbauskui vadovaujant, gegužinėje "šiūr" bus, nes taip nutarė, bet jie nori kitų pasiklausyti.

P-lė M. Gribaitė, Naujos Anglijos lakštutė pačiulbės mums naujausių ir gražiausių dainelių. Ji pasižadėjo ir "šiūr" dainuos. Įvairumo bus iki ausų.

Kas mėgsta šokti, tas būtinai turi atvažiuoti į šią gegužinę, nes pasamdyta gera orkestra ir kvėpuojant tyrą orą, slidžioje svetainėje, bus smagu ir šokti.

Važiuokite kas kuo norite: arkliais, automobiliais, orlaiviais, gatvekariais, traukiniais ir visiems bus vietos pastatyti vežimus parke.

Tas bus didžiausias apsileidėlis ir liurbis, kuris neatvažiuos į Romuvos parką, gegužės 30 d.

RENGĖJAI

THOMPSON'S SPA

Šioj krautuvėlėj galima nusipirkti visokių reikalingų vaistų, ledų, minkštų gėrimų, saldainių ir vėliausių laikraščių. **Skersai Šv. Kaz. bažnyčios, kampas Providence ir Waverly Sts. 38 Providence St. Tel. Park 8718**

Vilna Aptieka

Uždėta a. a. Al. Budrevičiaus

Panelė Elem Tareilliutė, garsi diplomuota aptiekorė, baigus Columbia Universitetą, ir per aštuonius metus praktikavus savo aptiekoje Waterbury, Conn., dabar užlaiko šią aptieką. Išpildo sąžiningai daktarų receptus, parduoda įvairias gyduoles. Prašom užeiti pas mus, o gausite gerus patarimus ir malonų patarnavimą.

122 MILLBURY STREET
Worcester, Mass.
Tel. Park 7814

Prityręs Lietuvis Fotografas
Jonas Černius
8 Vernon Street, Worcester
Traukia paveikslus pavieniu, vestuvių, draugijų, išvažiavimų. Daro krutamus paveikslus. Specialistas piešime didelių paveikslų.
Telephone Cedar 8721-M

Residence, 194 Millbury St., 3rd Floor. Telephone Cedar 4953
JOSEPH J. DIRSA
LIETUVIS GRABORIUS
"Autos For All Occasions"
OFFICE: Funeral Home, 212 Millbury St., Worcester
Jeigu mirtis atlankytų jusų šeimyną, tegul jusų prieteliai pašaukia mane del patenkinančio pigiausio darbo; aš užtikrinu, kad laidojimais, kuriuos aš prižiuriu, busite patenkinti.

MONTREAL, CANADA

Bimba ir jo pakalikai

Šv. Jono draugija šiamę mieste veikia labai pasekmingai. Per 4 mėnesius prie šios draugijos prisirašė daugel narių, nes kiekvienas doras lietuvis matydamas tos draugijos nuopelnus stengiasi ją paremti. Greta Šv. Jono Draugijos atsirado irgi Lietuvos Sūnų Draugija, kuri pasirinkusi gražų vardą rūpinasi daugiau pagauti lietuvių į olševikų "bučį." Užtenka čia nurodyti, kad garsusis Bimba, kuriam buvo riestai Jungtinėse Valstijose, dabar vadovauja tai draugijai. Taigi Liet. Sūnų Draugija vadovaujama Bimbos, Jasaičio ir kitų kovoja visus gerus Šv. Jono draugijos sumanymus ir siekius.

Šv. Jono Draugija gegužės 5 d. surengė vakarėlį tikslu duoti progos Toronto lietuviams sueit krūvon ir kultūringai pasilinksminti. Bimba su Jasaičiu sako sukvietęs savo sėbrus į sklepus. Tas buvo padaryta tikslu sulaikyti žmones nuo dalyvavimo Šv. Jono Draugijos vakare. Kuomet dauguma Toronto lietuvių gražiai linksminosi — tai bolševikėliai tąsėsi ir žandus sau daužė. Štai pikto vaisiai.

Šv. Jono draugija gegužė 6 d. vakare surengė prakalbas. Kalbėtojais buvo kun. Daknys iš Niagara Falls, N. Y. ir p. Dr. J. J. Bielskis. Į prakalbas susirinko daug lietuvių. Atėjo ir Bimba su Jasaičiu bei kitais savo sėbrais. Susirinkimą atidarė p. Kazimieras Jurčys, Šv. Jono dr-jos pirmininkas. Tvarką vedė p. V. Daniel. Pirmas kalbėjo kun. Daknys, nurodydamas prie kokių draugijų lietuviai privalo dėtis. Visiems jo kalba patiko. Tik bolševikai pradėjo nerimauti, bet jie tapo nutildyti. Paskiaus kalbėjo Dr. J. Bielskis, apie reikalą remti geras draugijas. Bolševikai pareikalavo diskusijų. Jiems buvo leista duoti užklausimus ir pažadėta į klausimus atsakyti. Bimba bijojo pats kalbėti, — taigi kiti jo kurstomi pradėjo rėkauti. Tulas jųjų davė klausimą, kurio pats nesuprato, nes neišmanė ko nori. Į vieną iš klausimų kun. Daknys begalo gerai atsakė. Bolševikai jam prikišo kad jis, kaipo kunigas nemokina žmonių meilės, bet skirsto į gerus ir blogus, į bolševikus ir katalikus. Į tą klausimą kun. Daknys taip pasakė: "Jei yra bala tai kiekvienas balos saugojasi ir ją aplenkia. Jei yra bolševikai lietuviai kuriems malonūs Rusijos purvai, — tai visi privalo bolševikų saugotis... Bolševikai nori meilės, gi patys jos neparodo, nes milijonus žmonių išžudė. O katalikai kad ir meilės neturi (sulig bolševikų) vienok nieko nežudo, tik nuo savo priešų šalinasi." Ant to visi bolševikai nutylo, gi kunigas toliaus tęsė: "Mums jūsų mitingai nepatinka, — tai mes į jūsų mitingus ir nevaikštome. Jei jums mūsų mitingai nepatinka, — tai kam jūs juos lankote?.. Kam bolševikų kiaulės ateina į katalikų bulves?.." Čia tai visi Trockio sėbrai sušoko, kaip karštu vandeniu apipilti. Sukėlė triukšmą, bet tuojaus tapo nuraminti ir iš salės išlydėti. Išvalius salę nuo bolševikų purvų susirinkimas buvo toliaus tęsiamas begalo pavyzdingoje tvarkoje ligi 11 valandos. Buvo duodami atsakymai į rimtus klausimus. Susirinkimui pasibaigus prie Šv. Jono Draugijos prisirašė keliatą naujų narių.

Taigi pasirodo, kad Toronto lietuviai katalikai sumaniai veikia ir sugeba bolševikus nuveikti. Nepadės bolševikams ne tik Bimba su Jasaičiu, bet visas Trockininkų štabas. Šv. Jono Draugijos veikėjai pp. Jurčiai, Danielius, Kazlauskas ir kiti sugebės tą draugiją nuo pasitaikomų valkatų apsaugoti. Bolševikai vis netenka savo narių, o Šv. Jono Draugija auga. "Tavorisčiai" bolševikai, patariu jums dykai pinigų neaikvoti ant "beero," nes tolei tik jūsų skverno žmonės laikosi, kolei "alučiu" čestavojate, bet kuomet alučio netenkate — tai jie nuo jūsų bėga... Bus laikas, kad ir jums neteks "beero,"—tuomet kur jūs dėsitės?.. Nespjaudykite dabar į vandenį, nes priseis kada nors vandenį gerti.

K. J.

DETROIT, MICHIGAN

Svarbus pranešimas

LDS. 72 kuopos svarbus susirinkimas įvyks sekmadieny, gegužės 20 d.

Bus išduota raportai iš buvusios bendros darbininkų vakarienės. Taipgi bus pranešta kam yra skiriamas nuo vakarienės pelnas.

Be to, bus paduota pląnai ateities bendriems darbams ir kiti svarbūs sumanymai. Bus pranešta apie brolių streikierių reikalus ir jų kovą už būvį.

Nepamirškite, kad susirinkime yra geriausia proga užsimokėti duokles. Laikas tą padaryti.

Valdyba

Vietinės Žinios

LDS. CENTRO VALDYBOS SUSIRINKIMAS

Antradieny, gegužės 22 d. 7 val. vakare, "Darbininko" Administracijos ofise įvyks L. D. S. Centro valdybos susirinkimas. Kviečiame dalyvauti.

DABAR LAIKAS ĮSIGYTI BILIETĄ Į GEGUŽINĘ

L. D. S. Naujos Anglijos Apskričio gegužinė įvyks gegužės 30 d., Romuvos parke, Montello, Mass. So. Bostoniečiai važiuoja į gegužinę gražiausiais ir greičiausiais bus'ais. Ekskursantų organizavimo komisija, K. Kiškis, V. Valatka ir A. Neviera smarkiai darbuojasi su bilietais.

Kas nori linksmai ir patogiai nuvažiuoti į Montello, gegužės 30 d., važiuokite L. D. S. 1 kp. pasamdytais bus'ais. Kelionė be persėdimo iš vietos į vietą. Bilieto kaina į abi pusi (round trip) $1.50. Galima gauti pirkti pas V. Valatką, Kaz. Kiškį, A. Nevierą ir "Darbininko" administracijoj. Dabar laikas įsigyti bilietą.

Komisija

RUOŠIA PAGERBIMUI BANKIETĄ

So. Bostono lietuvių katalikų organizuotasis jaunimas ruošia iškilmingą bankietą pagerbimui kun. Felikso Norbuto, jo primicijų dienoje, gegužės 27 d. 1928, Parapijos salėje ant Septintos gatvės. Tikietų jau galima gauti pas Sodalietes, Vyčius ir Choristus. Sulig vėliausių žinių kun. F. Norbutas kunigystės sakramentą priims 25 d. gegužės. Primicijos bu So. Bostone 27 d. gegužės, o vakare bankietas.

Rep.

VYČIŲ MARGUMYNŲ VAKARAS PAVYKO

Sekmadieny, gegužės 13 d. pobažnytinėj svetainėj įvyko L. Vyčių 17 kuopos margumynų vakaras. Programą išpildė mūsų jaunuoliai: Antanėlis, Komičius, Baltrušiūnas ir kiti. Juokų buvo iki ausų. Žmonės buvo patenkinti programa.

R.

L. D. S. PIRMOS KUOPOS SUSIRINKIMAS

Antradieny, gegužės 22 d. 7:30 val. vakare, parapijos svetainėj įvyks LDS. 1 kuopos susirinkimas. Ateikite visi. Bus daug naujų ir naudingų klausimų pakelta svarstymui. Be to, bus gera proga atsilyginti už organą "Darbininką."

Valdyba

VETERANAI, PASISKUBINKITE NATURALIZUOTIS

Imigracijos ir amerikonizacijos skyrius praneša, kad ateiviai veteranai, kurie buvo Suvienytų Valstijų kariuomenėje ar laivyne laike po 1917 m. balandžio 5 d. ir prieš 1918 m. lapkričio 12 d. einant aktu iš 1926 m. gegužės 26 d. turi visas naturalizacijos privilegijas, pritaikintas už jų tarnybą. Tokie eks-kareiviai turi nieko nelaukiant padaryti žygius del savo naturalizavimosi pas Naturalizacijos Distrikto Direktorių, Room 437 Post Office Building Boston, Mass., kadangi tos naturalizacijos privilegijos yra duotos tik dviem metams.

Reiškia privilegija pasibaiga šių 1928 m. gegužės 26 d.

Eks-kareiviai kviečiami patiekti aplikacijas į room 213 State House Boston. Ofisas yra atidarytas nuo 9 ligi 5 val. kas dieną, o šeštadieniais nuo 9 ligi 12 val.

Užmiesčių veteranai prašomi įteikti savo aplikacijas artimausiam Divis of Immigration and Americanisation skyriui, kurie randasi Springfielde, New Bedforde, Fall River ir Lawrence.

PAJUDINO MŪNŠAINO ŠMUGELNINKŲ ŠAIKĄ

Šmugelio byloje įmaišyta Bostono policistai ir kiti mūnšaino protektoriai

Bostone prasidėjo didelė mūnšaino šmugelninkų byla. District Attorney Foley su gubernatoriaus pagelba pajudino policijos departmentą. Mūnšaino virėjai ir pardavėjai, kuriems įkirėjo duoti kyšius už apsaugojimą stojo prokurorui Foley į talką. Pridavė daug žinių įrodančių, kad prohibicijos vykintojai už kyšius leidę viešai pardavinėti mūnšainą. Pradėjus tyrinėjimą rasta, kad keletas desėtkų saliūnų po protekcija varo didžiausį biznį. Surinkti įrodymai perduoti buvo grand džiuriai, kuri rado šešis asmenys kaltais. Teismas išdavė "warentus" juos areštuoti.

Laikraščiai skelbia, kad toje šmugelninkų byloje yra 15 policistų įmaišyta.

Distrikto prokuroras sako, kad tyrinėjimas bus tęsiamas ir visi šmugelninkai bus atiduoti teismui.

Bostonas pagarsės valdininkų bylomis. Dar neužsibaigus valstijos prokuroro bylai susilaukėme mūnšaino šmugelninkų bylos, kuri be abejo sujudins visus piliečius.

BRIGHTON, MASS.

Nesikišk kur nereikia

Šiomis dienomis Bostone pasibaigė lietuvio Taurinsko kriminalė byla. Jis buvo kaltinamas už išdūrimą akies moterei poniai Haskell, kuri pavo atėjus į Taurinskio namus, kaip sako, taikyti susivaidijusius su žmona.

Aukštesniame teisme byla tęsėsi tris dienas. Taurinską ginė jaunas, bet gabus adv. Sinkevičius (Sykes) iš Norwoodo.

Džiuri Taurinską išteisino.

Paaiškėjo, kad pereitą sausio mėnesy Taurinskas susivaidijo su žmona. Jų mergaitė išbėgus ant gatvės pašaukė ponią Haskell, kad sutaikytų susivaidijusius, ir besipešant p-niai Haskell buvo sužeista akis taip, kad reikėjo keturių "styčių." Jos specialistas daktaras pripažino, kad ji ta ake negalės matyti.

Teisme, adv. Sinkevičius (Sykes) priparodinėjo, kad p. Haskell neturėjo teisės įsikišti į šeimynos reikalą ir kad ją sužeidė netikėtai.

Valstijos prokuroras priparodinėjo, kad Taurinskas esąs girtuoklis ir kad tada buvęs girtas. Visgi Sinkevičius bylą laimėjo.

Rep.

CAMBRIDGE, MASS.

Užkvietimas

LDS. 8-tos kuopos šv. mišios bus nedėlioj, gegužės 20 d. 9 val. ryte. Visi nariai malonėsit susirinkt bažnytinėn svetainėn 8 val. Pageidaujama kad visi nariai eitų prie šv. Komunijos in corpore.

Valdyba

Visas mano pasisekimas gyvenime parėjo nuo to, kad aš visuose savo darbuose ir reikaluose buvau bertainiu valandos aukščiau, negu reikia. — Nelsonas.

GERAS PIRKIMAS

SO. BOSTONE—3-jų šeimynų namas su visais naujausios mados įtaisais. Geroj vietoj—arti "L" St. "byčių." Savininkas priverstas parduoti, todel parduoda lengvomis išlygomis. Sužinoti "Darbininko" Adminsitracijoj.

PARSIDUODA PIGIAI

Parsiduoda 4 šeimynų medinis namas Quicy, Mass. Kaina $6,000. Inešimas sulig noro ir sutarties. Yra vieta ir savininkas turi "permit" del gaso stoties. Panduos viską už tą pačią kainą.

Taipgi parsiduoda 6 šeimynų namas ir krautuvė atskirai nuo namo Cambridge, Mass. prie Main gatvės. Namas gerame stovy. Parsiduos pigiai. Apie kainą ir kitas smulkmenas klausk laišku. Adresuok šiaip: "Darbininko" ofisas T. 1.

PRANEŠIMAS

Pranešu Cambridgio lietuviams kad perkėliau savo barbernę naujon vieton. Darbą atliekame pirmos rušies. Visi lietuviai kurie lankote svetimtaučius, mokate brangiai ir nesate užganėdinti, tad kviečiame visus mažus ir didelius atsilankyti pas mus ir užtikrinam kad gausite gerą patarnavimą ir visi busite patenkinti. LEO. ŠILKINIS, 711 Main St., Cambridge, Mass

REIKALINGAS

JAUNIKAITIS, kuris turi noro mokytis už barberį. Aš apsiimu išmokyti. Darbas ant visados. Prašau greit atsišaukit: LEO. ŠILKINIS, 711 Main St., Cambridge, Mass.

PARSIDUODA

SODA FOUNTAIN su visais įtaisais, kaip tai: kranai, sienos veidrodžiai ir kiti visi dalykai, kas tik priklauso. Viskas sulyg naujausios mados. Buvo verta $2,500 dabar tik $800.

Taipgi turiu gerų farmų ir namų, mieste ir apielinkėj ant pardavimo ir ant mainymo. Kreipkitės: Lithuanian Real Estate Agency,, 50 High St., Nashua, N. H.

REIKALINGAS

gerai patyręs DUONKEPYS. Geros sąlygos. Atsišaukite "Darbininko" Administracijon. (G.-18)

PARSIDUODA

3-JŲ ŠEIMYNŲ NAMAS 280 F ir Third gatvės, So. Bostone. Parsiduoda labai pigiai. Kreipkitės; A. PETRIKIENĖ, 280 Third St., So. Boston, Mass. (G.-22)

PARSIDUODA

GROCERNĖ ir BUČERNĖ. Biznis gerai išdirbtas. Del informacijų kreipkitės pas WALTER JURZIK, 879 E. First St., So. Boston, Mass. (G.-18)

PARSIDUODA NAMAS

3 šeimynų 12 kambarių. Galima nupirkti nebrangiai su mažu įnešimu. $300 įnešti. Šiuomi tarpu yra tušti kambariai ant trečių lubų. Namas randasi So. Bostone po num. 81 Silver St. P. LAPĖNAS, savininkas, 349 School St., Stoughton, Mass. Telefonas 741-W Stoughton.

PARSIDUODA RAKANDAI

DEL ŠEŠIŲ KAMBARIŲ labai pigiai. Parsiduoda visi arba dalimis. Galima apsigyventi. Kreipkitės: MRS. CLARK, 19 North Russell St., (4-tas aukštas), Boston, Mass. (G-18)

BUČERNĖ IR G[illegible] ANT PAR[illegible]

Labai geroj vietoj; [illegible] Bostono. Įplaukos $7[illegible] gali būt padvigubintos [illegible] ras būtų išvežiojamas tr[illegible] sas biznis "cash and c[illegible]" Renda pigi. Parduodama dėl[illegible] vininko ligos. Turi būt tuoj [illegible] duota. Kreipkitės: A. IVAS, [illegible] Tremont St., Boston, ir matykite Mr. LEWIS. (G-18)

DRAUGIJŲ VALDYBŲ ADRESAI

ŠV. JONO EV. BL. PAŠALP. DR-JOS VALDYBA

Prmininkas — M. Žioba, 539 E. Seventh St., So. Boston, Mass. Telephone South Boston 3552-R
Vice-Pirmininkas — J. Petrauskas, 24 Thomas Pk., So. Boston, Mass.
Prot. Raštininkas — J. Glineckis, 5 Thomas Pk., South Boston, Mass.
Fin. Raštininkas — M. Šeikis, 366 Broadway, So. Boston, Mass.
Kasierius — A. Naudžiunas, 885 E. Broadway, So. Boston, Mass.
Tvarkdarys — J. Zaikis, 7 Winfield St., So. Boston, Mass.
Draugija laiko susirinkimus kas trečią nedėldienį kiekvieno mėnesio, 2-rą valandą po pietų, parapijos salėj, 492 E. Seventh St., So. Boston, Mass.

LIET. DUKTERŲ DR-GIJOS PO GLOBA MOTINOS ŠVČ. VALDYBA

Pirmininkė—Jieva Marksienė, 625 E. Eighth St., So. Boston, Mass.
Vice-Pirmininkė—Ona Zulonienė, 11 Monks St., South Boston, Mass.
Prot. Raštininkė—Ona Siaurienė, 443 E. Seventh St., So. Boston, Mass. Telephone South Boston 3422-R.
Fin. Raštininkė—Bronislava Ciuniene, 29 Gould Street, W. Roxbury, Mass.
Iždininkė—Ona Staniuliutė, 105 West 6th St., So. Boston, Mass.
Tvarkdarė—Ona Mizgirdienė, 1512 Columbia Rd., So. Boston, Mass.
Draugija savo susirinkimus laiko kas antrą utarninką kiekvieną mėnesį 7:30 vakare, pobažnytinėj svetainėj. Visais draugijos reikalais kreipkitės pas protokolų raštininkę laišku ar telefonu.

ŠVENTO PETRO IR POVILO DR-JOS VALDYBA

Pirmininkas — Antanas Navikas, 702 E. Fifth St., So. Boston, Mass.
Vice-Pirm. — Juozas Jackevičius, 92 Sawyer Ave., Dorchester, Mass.
Prot. Raštininkas — Leonas Švagždis, 111 Bowen St., So. Boston, Mass.
Fin. Raštininkas — Kazys Kiškis, 366 Broadway, So. Boston, Mass.
Iždininkas — Vincas Kališius, 67 G Street, South Boston Mass.
Maršalka — Kazimieras Ambrozas, 492 E. Seventh St., S. Boston, Mass.
Draugija laiko savo susirinkimus kas pirmą nedėldienį kiekvieno mėnesio antrą valandą po pietų, parapijos salėj, 492 E. Seventh St., So. Boston, Mass.

ŠV. KAZIMIERO R. K. D-JOS VALDYBOS ANTRAŠAI So. Boston Mass.

Pirmininkas — Jonas Jaroša, 225 L Street, South Boston, Mass.
Vice-Pirmininkas — Jonas Grubinskas, 24 Prescott St., Readville, Mass.
Prot. Raštininkas — V. Mickevičius, 405 Third St., South Boston, Mass.
Finansų Raštininkas — M. Šeikis, 366 W. Broadway, So. Boston, Mass.
Iždininkas — V. Balutis, 36 Mercer Street, So. Boston, Mass.
Maršalka — P. Laučka, 393 Fifth Street, South Boston, Mass.
Draugija laiko susirinkimus kas [illegible] nedėldienį kiekvieno mėnesio, po [illegible] val. po pietų, Parapijos Salėj, Septinta Gatvė, South Boston, Mass.

D. L. K. KEISTUČIO DR-JOS VALDYBOS ANTRAŠAI

Pirmininkas — Mot. Velsiackas, 694 E. Fifth St., So. Boston, Mass.
Vice-Pirmininkas — Povilas Buka, 95 C Street, South Boston, Mass.
Prot. Rašt. — Antanas Macejunas, 450 E. Seventh St., S. Boston, Mass.
Fin. Rašt. — Pranas Tuleikis, 109 Bowen St., So. Boston, Mass.
Iždininkas — Andrius Zaleckas, 150 H St., South Boston, Mass.
Tvarkdaris — Kazys Mikalionis, 906 E Broadway, So. Boston, Mass.
Draugija laiko savo susirinkimus kas antrą (2-trą) nedėldienį kiekvieno mėnesio Lietuvių Salėj, kertė E ir Silver gat., So. Boston, Mass. 1:30 val. po pietų. Ateidami susirinkimam prašome atsivesti naujų narių prirašyti prie mūsų draugijos.

EKSTRA!

TURĖK MALONUS NAMUS

Namai malonūs ir linksmi yra tuomet, kuomet jie tinkamai papuošti. Tad papuoškite savo namus geriausiais ir gražiausiais rakandais.

Štai mes darome didžiausį nupiginimą ant PARLOR ir DINING ROOM SETŲ. Juos galite įsigyti nebrangiai ir puoš jūsų namus. Mes priimame senus rakandus ir duodame naujus. Užeikite pasitarti ir persitikrinkite.

LITHUANIAN FURNITURE CO.
326—328 BROADWAY SOUTH BOSTON, MASS.
Telephone South Boston 4618-W
(VAKARAIS ATDARA IKI 7:45 VALANDAI)

PUBLIC AUCTION SALE

Subatoj kaip 4 val. po pietų Gegužės-May 19, 1928

Parsiduos už mirtgičius (skoas) du namai po tris (3) šeimynas, po 15 kambarių nauji su visais vėliausios mados įtaisymais, vienas randasi po numeriu 36 Stellman Road, o kitas 11 Grandfield Ave., Roslindale, Mass. Rankpinigių reikia turėti dienoj licitacijos $100.00. Delei platesnių žinių kreipkitės pas Auctionierių:

ROMAN J. VASIL
[illegible] Broadway, Room [illegible] South Boston, Mass.

SOUTH BOSTON HARDWARE COMPANY

Seniausia, Didžiausia ir Prieinamiausia Lietuviška Geležinių Daiktų Krautuvė South Bostone

Egyptian pentas 24 spalvų	$2.50
Special flat pentas	1.75
Baltas žipantis pentas	2.50
Geras baltas Enamel	2.75
Geriausias Enamel	5.00
Šlekas, baltas ir raudonas	2.00
Pento ir varnišiaus remuveris	1.50
Screen pentas	1.00
Varnišius	1.00
Floor varnišius	2.00
Moors grindų varnišius	3.00
Varnišius džiūstantis į 4 valandas	3.50
Baltas tyras lead, Boston Star $4.50, 100 svarų	11.25
Sienoms popieros parsiduoda rolas nuo	5c iki 60c.
Stogams smala, galionas	80c
Langų sietukams dratai, pėda	2-½c
Žolių sėklos, svarais	25c
Zuperis svaras	5c
Šakės žemei kasti	95c
Griebliai	55c
Langams šeidės po	50c

Taipgi turime geriausio 14 spalvų Enamel Betalac del automobilių ir šiaip visokiems reikalams. Daržams laistyti paipų ir kitokių įrankių. Viskas veltui pristatom į pirkėjo namus.

Apart paminėtų dalykų, turime visokių įrankių: pentoriam, plumberiam ir kitokiems mechanikams.

SOUTH BOSTON HARDWARE CO.
379 Broadway, So. Boston, Mass. Tel. S. B. 0122
J. KLIMAS, Savininkas

Res. Tel. Norwood 1130-W
Lietuvis Advokatas
BENJAMIN G. SYKES
(SINKEVIČIUS)
1134 Washington Street
Norwood, Mass.
Ofiso Tel. Norwood 0830

Tel. S. B. 0441
JONAS S. MEŠLIS
(INSURANCE)
384 Broadway, So. Boston
Apdraudžiu visokias [illegible] vybes ir kas tik reikal[illegible]

ĮVAIRENYBĖS

PO KIEK BOLŠEVIKAI LUPA UŽ LAIDOTUVES

Daugelis bedievių šaukia, kad kunigas be pinigų nelaidojąs numirėlių.

Bolševikai Rusijoj įvedė tam tikras civilinių laidotuvių ceremonijas. Lavonas sudeginamas ir laidojami pelenai, tai atseina po 6 rublius. Tačiau už laidotuves bolševikai lupa po 60, kartais 70 ir net po 100 rublių. Ypatingai laidotuvių įstaigos laukia, kol numirs koks [illegible] vikų veikėjas. Lygu tik numirė, tuoj pakelia laidotuvių kainas. Per Lenino laidotuves 50 rublių vertės vainikai buvo pardavinėjami įvairioms organizacijoms po 1000 ir net po 2500 rublių. Varguolių laidotuvėmis nesirūpina. Įkiša lavoną į maišą, įmeta į tramvajų, ir, nuvežę į kapus, įkasa į žemę.

Tai rašo pačių bolševikų laikraštis "Rabočaja Gazeta." Nenuostabu! Tam bolševikų rojus. (K. "V-bė")

ŽVĖRIŠKUMAI BOLŠEVIKŲ KALĖJIMUOSE

Vargu berasim pasaulyj valstybę, kur taip žiauriai elgtųs su kaliniais, kaip bolševikų Rusijoj. Kalėjimais ten yra paversti vienuolynai.

Vienas žmogus pabėgęs iš Soloveco kalėjimo pasakoja dar negirdėtus pasaulyj baisumus. Štai vienas pavyzdys.

Į Soloveco salą buvo at[illegible] Kokietijos pilietis [illegible] Grinvaldas. Jis buvo apšmeižtas, kaip bolševikų priešas, nors [illegible] beveik visai nemokėjo. Jis buvo gan silpnos sveikatos, tačiau buvo varomas kasdien prie sunkaus darbo. Pagaliau jis sunkiai susirgo ir pareiškė sargybos viršininkui nebegalįs dirbti. Tuomet vienas sargų baisiai jį sumušė, ir nelaimingas kalinys ilgai gulėjo apalpęs ir pasruvęs kraujuose. Atsipeikėjęs jis šiaip taip dašliaužė iki kalėjimo ligoninės, prašė apžiūrėti žaizdas ir išduoti sumušimo liūdijimą. Čia jis buvo įtartas, kaip norįs pabėgti, ir sargyba pasiryžo jį pasodinti į kalinių kankinimo vietą. Vežti jį ten buvo pavesta kalėjimo darbų viršininkui ir į vežimą dar įsėdo pirmasis [illegible] kalinį bolševikas. Kiek pavažiavus bolševikas liepė sustoti ir tuoj šovė į kniūpščia gulinčia nelaimingo Grinvaldo kraujais apdžiūvusią galvą. Tai padaręs, bolševikas nuėjo pas savo viršininko ir pranešė, kad Grinvaldas iššokęs iš ratų ir ėmęs bėgti, o jis, negalėdamas jį pavyti, nudėjęs jį šūviu. (Kauno "Vienybė")

POLITIKOS ANEKDOTAS

Maršalas Pilsudskis, būdamas lietuviško kraujo ir skaitydamas save lietuviu, savo poilsio dienas mėgsta praleisti lietuviškam Druskinykų kurorte.

Vieną dieną, vaikštinėdamas su savo palydovais pas nemunėmis, jis buvo visą laiką tylus, susimąstęs. Akyliau į jį pažiūrėjęs, galėjai pamatyti per jo veidą kaž kokio liūdesio ar net susirūpinimo vilnis prabėgant. Staiga prabilo į palydovus:

— Ar nesirodo jums keista ir liūdna, kad štai aš ir jūs, būdami patys lietuviai, [illegible] pie demarkacijos linijos. Kitoje pusėje ūkininkas arė lanką.

— Klausyk, lietuvi, ar pažįsti mane, — sušuko Maršalas iš tolo į ūkininką.

— Taip, taip, Ponuli, kur čia nepažinsi, — buvo atsakymas.

— Ar žinai, lietuvi, kad aš, kaip ir tu, esu lietuvis.

— Taip, taip, Ponuli, kur čia nežinosi.

— O ką jūs, lietuviai, padarytumėt su manimi, jei aš imčia ir pereičia tuojaus per tą liniją į jūsų pusę.

— Eik, eik, Ponuli, drąsiai, priimtumėm kuogražiausia. Esi toks gudrus, toks karingas, pastatytumėm Ponulį visų mūsų vaiskų priešaky. Tik...

— Ką tik?..

— Tik, Ponuli, turėtumei tuojau eiti lenkų vyti.

("Viln. Aidas")

A. O. SALNA-SHALNA
LIETUVIS ADVOKATAS

A. J. ZABARAUSKAS

A. J. KUPSTIS
332 WEST BROADWAY SOUTH BOSTON, MASS.

I LIETUVĄ IR ATGAL

REAL ESTATE ANT PARDAVIMO

TEATRAI

MALDAKNYGĖS