[illegible]

Mažai laiko kap. Daniel J. Lynch, S. J., [illegible] kolegijos, kapelionas [illegible] regimento. [illegible] kun. George P. O'[illegible], Bostono labdarybės biuro direktoris.

Žmonės, lakūnai, miesto ir valstijos viršininkai ir kunigai parodė didelį pasišventimą, kad tokiame lietingame ore paminėjo žuvusius kareivius ant oro.

Po pietų ir vakare vokiečių ir airių draugijos surengė balių lakūnų pagerbimui puotas. Įteikta jiems dovanos. Šis vokiečių ir airių lakūnų pagerbimas buvo nuoširdus ir iškilmingas. Mažai kuo skyrėsi nuo buvusių Lindbergho pagerbimo iškilmių.

Priešas priešą sveikino

Pasauliniame kare Jungt. Valstijų ir Vokietijos lakūnai atliko svarbų žvalgybos darbą.

Kap. Koehl, kuris čia buvo pagerbtas, lošė irgi svarbią rolę kare. Jis buvo Prancijos nelaisvėj.

Čia Bostone jį atėjo pasveikinti [illegible] "priešas," kap. Raymond, kuris irgi buvo Jungt. Valstijų žvalgas ir buvo Vokietijos nelaisvėj. Jis vėliau pabėgo.

Pasirodė, kad abu vienas prieš kitą kariavo. Kap. Koehl susipažinęs, pareiškė, kad tuo laiku vokiečiai daug kalbėjo apie kap. Raymond.

Kap. Raymond apdovanojo kap. Koehl medaliu.

Sekmadienio naktį vokiečių ir airių lakūnai traukinių išvažiavo lydimi draugų ir North German Lloyd Laivų kompanijos atstovų į Albany, N. Y.

Aplankė J. E. Kardinolą ir Seminariją

Sekmadieny, tuoj po šv. mišių lakūnai aplankė J. E. Kardinolą O'Connell ir Seminariją. Lakūnai atsiklaupę pabučiavo žiedą ir prašė palaiminimo. Gavę palaiminimą ir pasikalbėję, J. E. Kardinolas aprodė seminariją. [illegible] būrys sveikino lakūnus. Lakūnai jiems dėkojo už maldas.

Reikia pažymėti, kad oras šeštadieny ir sekmadieny buvo lietingas ir audringas. Pulk. Fitzmaurice sako, kad ne kiek neblogesnis negu jie turėjo kelionėje per Atlantiką.

Žmonės nepaisė nieko, kad tik pagerbus tuos, kurie padarė didelį progresą orlaivininkystės srity.

[illegible]

Seimo dienotvarkė bus paskelbta vėliau.

K. J. Krušinskas,
Federacijos Sekretorius
180 Hale Avenue,
Brooklyn, N. Y.

Maskvos Gyventojai Minta Netinkamu Maistu

MASKVA. — Rusijos komunistų spauda skelbia, kad maisto tyrimo laboratorijos rado, kad Maskvoje pardavinėja maistą netinkantį valgiui. Iš 184 kvietinių miltų pavyzdžių, 147 pavojingi sveikatai; iš 138 mėsos pavyzdžių, 90 buvo netinkanti valgyti, iš 65 ruginių miltų pavyzdžių, 37 pavojingi sveikatai. Miltai buvo [illegible] šiukšlių. Maistas kenuose labai nešvariai supakuotas ir juose rasta net švino.

Taigi Maskvos gyventojai minta netinkančiu ir pavojingu sveikatai maistu.

SILEZIJOJ [illegible] IR DARBININKAI PRIEMĖ TREČIŲJŲ TEISMO SPRENDIMĄ

BERLYNAS. — Silezijos tekstilės pramonės darbdaviai ir darbininkai priėmė trečiųjų teismo sprendimą, kuriuo [illegible] dėl atlyginimo likvidavimo.

[illegible]

BERLYNAS. — Sekmadieny, geg. 20 d. įvyko Vokietijos parlamento rinkimai. Iš gautų žinių pasirodo, kad visur socialistai laimėjo. Sako, kad socialistai turėsią 30 atstovų daugiau negu nacionalistai. Spėja, kad Reichstago pirmininku irgi bus išrinktas socialistas Otto Braun, Prūsijos premieras.

Komunistai, kad ir buvo finansuojami iš Maskvos, mažai ką laimėjo. Taipgi ir fašistai silpnai pasirodė.

Nežiūrint, kad visą dieną lijo lietus, apie 70 nuošimtis piliečių balsavo rinkimuose. Dėl blogo oro buvo daugiau balsuotojų miestuose, negu provincijose.

Rinkimai nepraėjo be riaušių. Buvo ant sargybos pastatyta [illegible] policistų, kurie areštavo 140 žmonių, bet prieš naktį daug paleista.

MUŠTYNĖS STREIKIERIŲ SU STREIKLAUŽIAIS

KENOSHA, Wis. — Čia įvyko kruvinos muštynės tarp streikierių ir streiklaužių Allien A mezgimo dirbtuvės. Areštuota 24 asmenys. Šis streikas eina jau 14 savaičių ir dar nesimato galo. Kompanija turi išsiėmus "indžionkšiną" ir streikieriai negali nė pasijudinti. Ligšiol jau buvo areštuota apie 200 streikierių.

PLANUOJA PADARYTI LINDBERGHO DIENĄ

DENVER, Colorado. — [illegible]

[illegible]

Pabaltės valstybių ekonominė konferencija

[illegible]

RYGA. — Balandžio 23 Rygoj pasibaigė Pabaltės valstybių ekonominė konferencija. Priimta visa eilė rezoliucijų. Vienoj jų nutarta periodiškai šaukti Lietuvos, Latvijos ir Estijos ekonominės konferencijos ir suorganizuoti nuolatinis nuomonių pasikeitimas. Darbo apsaugojimo reikalu konferencija yra nuomonės, kad Pabaltės valstybių įstatymdavystės įstaigos šiuo klausimu neturi peržengti normų, kurias tarptautinės darbo konferencijos Ženevoj pripažino minimalinėmis. Rygos konferencijos dalyviai pripažino socialinio apsaugojimo reikalingumą ir reikšmę pramonei, bet mano, kad vykdant socialinę apsaugą reikia prisitaikyti prie Pabaltės valstybių pramonės ir prekybos pajėgumo. Lietuvos, Latvijos ir Estijos [illegible] reikalu turi būti [illegible]. Dėl Pabaltės valstybių prekybos sutarčių ir muitų politikos konferencija priėmė šią rezoliuciją: Prekybos sutarčių artimiausiu laiku sudarymas tarp Pabaltės valstybių turi didžiausios reikšmės. Šios sutartys turi būti tokio pobūdžio, kad jos galėtų tikti kaipo pereinamasis laipsnis į ekonominį susitarimą tų valstybių tarpe.

Konferencijos dalyviams pagerbti Latvijos delegacija iškėlė [illegible], kurioj dalyvavo Latvijos užsienių reikalų ministeris Balodis, finansų ministeris Liepinš, Lietuvos pasiuntinys Bizauskas ir Lietuvos ir Estijos konsului. (Elta)

[illegible]

VARŠAVA. — [illegible] čia prasidėjo [illegible] derybos [illegible] delegacijos [illegible] Zaunius. [illegible] kai abejoja, o [illegible] rybų Kaune, kur [illegible] rezultatų.

Birželio mėnesy [illegible] įvyks Tautų Sąjungos [illegible] rinkimas, kur bus [illegible] ir Lietuvos-Lenkų byla. Išrodo, kad [illegible] paduota tokioj [illegible] kaip kad ji buvo [illegible] mėnesy. Bent taip [illegible] kai.

KIEK VARŠUVAI [illegible]

VARŠUVA. — [illegible] Poranna" rašo, [illegible] laho priėmimas [illegible] riausybei kainoje [illegible] zlotų, neskaitant [illegible] išlaidų.

[illegible]

Anglijos [illegible] knygų [illegible] knyga apie Lietuvą [illegible] vad. "Prisikėlusi tauta."

Istoriškąją medžiagą rašė ir [illegible] ruošė p. Gill Mario[illegible]

DEPORTUOJAMAS [illegible] JOS PRINCAS [illegible]

BRIUSELIS. — [illegible] Pranešą, kad [illegible] sto įpėdinis [illegible] Anglijos valdžia [illegible] už propogandą [illegible] prieš dabartinę [illegible] valdžią, atvyko [illegible] gyveno [illegible] d'Ardennes. [illegible]

Riaušės Gervėčių Bažnyčioje Nesiliauna

VILNIUS. — Baland. 15 d. Gervėčių bažnyčioje vėl įvyko provokacijų. Kun. Buiviui pradėjus sakyti pamokslą, [illegible] sodžiaus suagituoti provokatoriai ėmė ne savo balsu rėkti "Wesoly nam dziś dzien nastal" ir taip rėkė, kol klebonas nuėjo nuo sakyklos. Kilus bažnyčioje triukšmui, atsirado policijos būrys, kuris apsaugojo provokatorius nuo įniršusios minios. Kreipiantis klebonui į policijos komendantą dėl riaušių, šis atsakė, kad [illegible] [illegible]

Keliant bažnyčioje riaušes ir provokacijas, klebonas [illegible] pas arkivyskupą [illegible] intervencijos, bet arkivyskupas atsakęs, kad nieko neveikiant civilinei administracijai, jis esąs bejėgis ir tik prižadėjęs nubausti visą parapiją.

Paskutinę valandą atsižinojome, kad arkivyskupo parėdymu Gervėčių klebonas kun. Buivys perkeliamas į [illegible] klebonu, o Gervėčių vikaras kun. [illegible] vikaru į Visų Šventų parapiją Vilniuje.

[illegible]

Išsprogdino Egzekutor[illegible] Namą

[illegible]

...ios iš Lietuvos

...AI VĖL APŠAUDĖ ...TUVOS POLICININKĄ

...Ukmergės pranešama, ... prie demarklinijos ties ...nių kaimu mūsų po...ką Tubą Juozą apšau...ys nepažįstami asme... atėję iš okupuotos ... Dėl tamsos negalima ... pastebėti, kaip tie as... buvo apsirengę. ...ie buvo prisiartinę prie ...ininko per 80 žingsnių.

...AMPOLĖS SLABADOS ŽYDAMS GRĄŽINAMI JŲ KAPAI

...888 metais rusų valdžia, ...ėdama praplėsti Kauno ...tovę, atėmė iš žydų dalį ...kapų Viliampolės Slaba... Ten buvo senoviški žy... kapai, kur stovėjo apie ... metų senumo paminklai.

Dabar Viliampolės Slaba...s žydai panorėjo šiuos ...us atgauti ir kreipėsi į ...sų valdžios organus.

Žemės tvarkymo komisija ...mininkaujant p. Geruba...ui, III Kauno nuovados ...ikos teisėjui, pripažino že... žydams. Tam tikslui pa... matininkų komisija. ... turės šį žemės sklypą ...žiūrėti ir išaiškinti ar ja... buvo kapai.

Dabar šis sklypas yra ...ašto apsaugos ministerijos žinioj.

...BRANGINTI EKSKURSIJOMS BILIETAI

KAUNAS. Naujuoju mi...sterių kabineto nutarimu ...kursijoms, vietoj lig šio ...vusios nuolaidos 50%, te... nuleidžiama tik 25%. ...dangi šitas nutarimas lie...a ir ūkininkų ekskursija į ...rodą, tai žemės ūkio rū... pradėjo rūpintis, kad ...tų palikta sena nuolaida ... pusė bilieto kainos vi...ms ūkininkų ruošiamoms ...kursijoms. Kol kas dai ...mės ūkio rūmų pastangos ...geidaujamų vaisių neda...

...KASTA PINIGŲ

YLAKIAI. Šiomis dieno... Ylakių miestelyje, p. S. ...aičio namuose bekasant ...pą, žemėje — dviejų ...trų gilumoje rastas se...nis sidabro pinigas, da... 1733 m. Pirmojoje pusė... karališka karūna ir raidė ... kitoje — keturios ma... tokios pat karūnėlės. ...ėjai arba šiaip senienų ...ktoriai, norėdami tą pi... gauti, gali kreiptis į Y..., Barstyčių g-vė pas ...lfą Vasiliauską.

VIDURAMŽIO LIEKANA

Čia gali matyti kartais tokį vaizdą: eina po miestą pasenęs žmogus šaukdamas "į pirtį! į pirtį!" tai reiškia, kad šiandien yra pakurta pirtis (jis šaukia be to ir žydiškai). Puiku, apskrities mieste žmonės šaukiami į pirtį, kaip senovės laikuose į susirinkimą! Miesto valdyba pamiršta, kad dabar berods jau XX-as amžius.

BULIŲ KOVA KAUNO RINKOJ

Balandžio 27 d. apie 10 val. ryto Kauno žuvų rinkoje įvyko šitoks atsitikimas. Į skerdyklą buvo varoma gatvėmis bulių banda. Priėjus prie žuvų rinkos vienas bulius staiga atsiskyrė nuo bandos ir puolė rinkos lankytojus. Rinkoj kilo panika. Visi ėmė bėgti, kur kas gali.

Bulius, kaip pasiutęs puolė ir sužeidė vieną, paskui kitą žmogų ir pasileido bėgti Neries pakrante. Čia atviroj vietoj jis susitiko vieną policininką. Nežinia kuo būtų pasibaigęs šis susitikimas, jeigu policininkas nebūtų pasislėpęs už būdelės. Tarp policininko ir buliaus prasidėjo medžioklė. Taip jiedu bėginėjo aplink būdelę gan ilgai, tačiau buliui nesisekė pavyti policininko. Pagaliau policininkas pagavo momentą kuomet bulius žiūrėjo į savo priešą iš už kampo ir paleido jam iš revolverio kulką į galvą. Dar vienas šūvis ir bulius buvo nukautas.

Drąsus "toreadoras" laimei nenukentėjo. Sužeistieji piliečiai nugabenti ligoninėn.

SUŽEISTAS p. KOMARAS

Raguvėlės dvaro savininkui p. K. Komarui, važiuojant nesenai su naujai nupirktu automobiliu iš Prancūzijos į Lietuvą, ties Epernay, 100 kilometrų nuo Paryžiaus, įvyko katastrofa. Automobilis užvažiavo ant medžio ir susikūlė.

Ponui K. Komarui sulaužytą koja ir sudaužyta galva, bet pavojaus gyvybei nėra. Šoferis taip pat labai nukentėjo. Mažiausia nukentėjo tai duktė K. Komaraitė. Katastrofa įvyko iš šoferio kaltės.

STAKLIŠKĖS, Alytaus apskr. Medžionių kaime balandžio 10 d. kilo gaisras. Liko visai be pastogės 10 šeimų ir 15-kai ūkininkų sudegė kluonai.

[illegible] 26 d. atvyko į Kauną iš Palestinos žymi žydų poetė Elizeva-Bukviskienė. Poetė turės eilę paskaitų, Kaune, Šiauliuose, Panevėžy ir kt.

Įdomu, kad Elizeva yra rusė ir rašo hebrajiškai.

LAIVŲ JUDĖJIMAS KLAIPĖDOS UOSTE

Atėjus pavasariui, padidėjo laivų judėjimas Klaipėdos uoste. Pavyzdžiui balandžio 26 d. Klaipėdoj buvo 16 jūros laivų, kurių 6 tą dieną išplaukė. Balandžio 27 d. iš Stetino per Dancigą atplaukė į Klaipėdą lietuvių prekybos linijos "Lithuania" laivas "Lydys." Jis atvežė 3200 maišų superfosfato, apie 60 tonų cukraus ir šiaip įvairių prekių viso abo apie 400 tonų.

... jo skiebonas kun. ...

ĮSISTEIGĖ JŪRŲ LAIVYNO BENDROVĖ

KAUNAS. — Šiomis dienomis Finansų ministeris p. Tubelis patvirtino jūrų laivininkystės ir prekybos akcinės bendrovės "Lietgar" įstatus. Ji rūpinsis Lietuvos prekybos laivyno steigimu.

Narių steigėjų tarpe žymūs visuomenės veikėjai.

RADVILIŠKIS, Šiaulių apskr. Ilgučių kaimo gyventojai nupirko iš vieno savo kaimyno ąžuolą, 113 metų amžiaus, apie 70 cent. storumo. Tą medį nupiovė ir bendromis jėgomis mano padirbti kryžių Lietuvos nepriklausomybės 10 metų sukaktuvėms paminėti.

Okupuotoje Lietuvoje

BRANGYMETIS

KRIOKŠLYS, Kaniavos valsč. Didžiausia mūsų sodžiaus nelaimė, tai privisę visokio plauko agentai, kurie apsiginklavę revolveriais dažnai baido ir gąsdina ramius gyventojus. Tokių agentų ir išgamų, ypač privisо atsiradus mūsų krašte emigrantams, kurie platindami savo laikraštį "Pirmyn" demoralizuoja ir tvirkina gyventojus, o ypač jaunimą. Ir tas įdomu, kad prie emigrantų šliejasi visokie padaužos, nenuoramos ir valkatos. Prie tų padaužų priklausė nesenai nudėti N. Lietuvoj, Nadzeika ir Miškinis, kuriuos "Pirmyn" apkrikštijo "knygnešiais." Iš tiesų minėti emigrantų agentai nebuvo jokie knygnešiai, o paprasti nenuoramos, kurie revolveriais apsiginklavę bastėsi po visą kraštą gąsdindami gyventojus, kurie sužinoję, kad abudu "razbainikai" rado tinkamą užmokesnį už savo darbus kaip juos visa apylinkė vadino—be galo nusidžiaugė sakydami, kad "dabar ir kiti nebus tokie mudri." O kas link jų tarnavimo Lietuvos kariuomenėj, tai jie ne patys ten nusiskubino, bet tėvams išsivarius iš namų, neturėjo kur dėtis ir atsidūrė Lietuvoj. Todel visas emigrantų laikraščio "Pirmyn" nušautųjų Nadzeikos ir Miškinio garbinimas ir kilimas į padanges yra tai tušti žodžiai. Bet ką padarysi, visiems reikalingi didvyriai, tai fabrikuoja juos neturėdami kas veikti ir emigrantai, kurių pas mus pradedama kas kart labiau baidytis.

PUNSKAS, Suvalkų aps. Mūsų miestely pernai metais įkurta bendrovės pieninė, nesulaukė nei vienų metų savo gyvavimo sukaktuvių ir buvo priversta likviduotis. Kad turėjo likviduotis, — kaltininkų reikia ieškoti bendrovės valdyboj ir pačiuose ūkininkuose. Valdybai tenka primesti tai, kad nemokėjo patenkinti žmonių, ir pirmą mėnesį padarė tokių klaidų, kurios atgrąsė visus nuo nešimo pieno. Negalima ir ūkininkų pagirti, už tai kad nesuprato pieninės reikšmės ir nesistengė jos palaikyti. Pieninę organizuojant daugelis ūkininkų labai noriai prisirašė ir pasižadėjo nešti pieną į pieninę, o kai reikėjo tas išpildyt tai iš to daugelio vos keletas atsirado, tokių kurie nešė. Aišku, jeigu žmonės pieno neneša, pieninė neturi darbo ir pasirodo nebereikalinga. Šiemet pavasarį valdyba, iš anksto numatydama, kad pieninė darbo neturės, sušaukė narių susirinkimą, kuriame ir buvo nuspręsta pieninę likviduoti. Reikia pasakyti, kad tokios įmonės likvidavimas, kai pieninė, ekonominiam gyvenime yra labai nemalonus dalykas.

DAUG KENTĖJO NUO NEVIRŠKINIMO

"Aš turėjau didelį vidurių nevirškinimą, negalėjau nieko valgyti ir tas beveik visai mane nukankino ir turėjau tokius gasus viduriuose, kad turėdavau vartoti sodą, kad juos prašalinus. Taipgi daug kentėjau nuo vidurių užkietėjimo. Dabar aš jaučiuosi daug geriau. Mano vidurių virškinimas yra geras, viduriai veikia gerai ir mano nervai yra daug stipresni." Everett Smith, Gallatin Mo. Šis pareiškimas bus gera žinia kitiems, kurie kenčia kaip ponas Smith kentėdavo.

Nuga-Tone taipgi yra patvirtintos, kad veikia gerai nuo prasto apetito, prasto nevirškinimo, gasų viduriuose, raugėjimo, silpnų kepenų, silpnų inkstų ir pūslės, silpnų nervų ir svarbių organų, praradimo svorio arba stiprumo, prasto miego, užkietėjimo ir kitų trubelių. Nuga-Tone jau yra suteikusios virš milijono žmonių geresnę sveikatą, didesnį stiprumą ir padaugino jėgą ir energiją. Jei jūsų vertelga neturi jų savo sandėlyj, reikalaukit, kad jis užsakytų jums iš olselio vaistinės.

Pilietybės Katekizmas

7. Q. Why do governments issue bonds?

A. To pay for some public work when they cannot raise money through taxes without too much cost to the people.

8. Q. Is this a just way of distributing the cost of public works?

A. Yes, especially if it is for improvements which are expected to last a long time, for it is only fair that future generations who will use them pay something toward them.

9. Q. Is it good policy to borrow money for the use of the people?

A. Yes, but the pepole should not borrow too much, nor for things which are not needed.

10. Q. Do you think we are compelled to pay too much money to support the Government?

A. No, as long as the money is used for things the people need and approve.

11. Q. What do all the people approve using money for?

A. They approve the use of money for good roads and streets, health, police and fire protection, libraries, schools, armies, and many other things.

7. K. Kodel valdžios išleidžia bondsus?

A. Kad užmokėtų už nekuriuos viešus darbus, kuomet jos jų negali apmokėti mokesčių pinigais, neapsunkindami žmonių.

8. K. Ar tai teisingas būdas taip išdėstyti viešųjų darbų išlaidas?

A. Taip, ypač kuomet tai daroma visokiems pagerinimams, kurie tęsis ilgą laiką, nes tai yra teisinga, kad ir būsiančios kartos, kurios naudosis, mokėtų šį tą už tai.

9. K. Ar gera tokia politika skolintis pinigų visuomenės naudai?

A. Taip, bet nedera skolintis daug ir nereikalingiems dalykams.

10. K. Ar manai, kad mes esame priversti mokėti perdaug valdžios reikalams?

A. Ne, kolei pinigai suvartojami tiems dalykams, kurių žmonės reikalauja ir užgiria.

11. K. Kokį suvartojimą pinigų žmonės užgiria?

A. Jie užgiria vartojimą pinigų įtaisyti gerus kelius, gatves, sveikatos, policijos ir ugnies apsaugą, knygynus, mokyklas, armiją, ir daug kitų dalykų.

CHAPTER XIV.

THE CITIZEN'S PART

Lesson 1.

1. Q. Why should men and women do their share of the work in government?

A. Because everything that the Government does benefits nearly every one.

2. Q. What is the first duty of a citizen?

A. The first duty of a citizen is to vote at every election.

3. Q. Why should every citizen vote?

A. He should vote to help elect the men who are to act as his agents in conducting public affairs.

4. Q. What should every citizen know before he votes?

A. He should understand public questions and know about the men who are to be voted for.

5. Q. What should he know about men who are seeking office?

A. He should know whether they are able to do the work the office requires, and whether they are honest men.

6. Q. Why is it necessary for every citizen to know about public men?

A. Every citizen should learn about public men in order to know who are faithful to the people's interest, which are also his interests.

7. Q. How can he help to select good men for public work?

A. By studying public questions and knowing about public men.

8. Q. How else can he help to get good government?

A. Every citizen can help to get good government by praising the men who do good work.

9. Q. How can he help to prevent bad government?

A. He can help to prevent bad government by condemning men who do not do faithful work.

SKYRIUS XIV.

PILIEČIŲ DALIS

Pamoka 1.

1. K. Delko vyrai ir moterys turi atlikti savo dalį valdžios darbe?

A. Nes visa, ką valdžia atlieka, neša naudą beveik kiekvienam.

2. K. Kokia yra pirmoji piliečio priedermė?

A. Pirmoji piliečio priedermė balsuoti per kiekvienus rinkimus.

3. K. Kodel kiekvienas pilietis turi balsuoti?

A. Jis turi balsuoti, kad padėtų išrinkti žmones, kurie turės veikti kaipo jo agentai atlikdami viešus darbus.

4. K. Ką kiekvienas pilietis turi žinot balsuojant?

A. Jis turi suprasti viešuosius klausimus ir žinoti tuos žmones, kurie bus renkami.

5. K. Ką jis turi žinoti apie žmones, kurie kandidatuoja į valdžią?

A. Jis turi žinoti, ar tie žmonės tinkami yra į tą vietą ir ar jie teisingi.

6. K. Delko piliečiai turi žinoti apie valdžios žmones?

A. Kiekvienas pilietis turi patirti ar valdininkai yra ištikimi žmonių reikalams, kurie yra ir jo paties reikalais.

7. K. Kaip jis gali padėti išrinkti gerą žmogų viešam darbui?

A. Kamantinėdamas viešus klausimus ir žinodamas apie valdiškus žmones.

8. K. Kaip kitaip gali padėti turėti gerą valdžią?

A. Kiekvienas pilietis gali padėti turėti gerą valdžią, giriant žmones, atliekančius gerą darbą.

9. K. Kaip jis gali padėti išvengti blogos valdžios?

A. Jis gali padėti išvengti blogos valdžios smerkdamas žmones, neatliekančius ištikimai savo darbą.

(Bus daugiau)

MALDAKNYGĖS

MAŽAS NAUJAS AUKSO ALTORIUS

JUODOS (prastais minkštais viršeliais)	.50
JUODOS (prastais kietais viršeliais)	.50
JUODOS (geresnės minkštais viršeliais)	.85
JUODOS (geros odos viršeliais)	$1.00
BALTOS (celuloidos viršeliais)	$1.00
BALTOS (celuloidos viršeliais, su kryželiu)	$1.15

Visus užsakymus siųskite sekančiu antrašu:

"DARBININKAS"

366 West Broadway South Boston, Mass.

DIDELIS LAIMĖJIMAS KAS PIRKS

LIETUVIŠKAS DVARAS, MEADOWLAND FARM

236 akerių žemės, dirbamos 175 akerių, ganyklos 40 akerių, miško 35 akerių, 2 šeimynų namas, 14 kambarių, visi įtaisymai šiluma, šaltas ir šiltas vanduo, elektrikos šviesa, tvartas (barnė) 175 pėdų ilgumo, 40 pėdų pločio, ir 3 griadų aukščio, mašinos karvėms melžti. New York kelias eina prie pat namo ir tarpe dviejų miestų: miestas Putnam 20,000 gyventojų 1½ mailės tolumo, antras miestas, Pomfret dvi mailės nuo minėtos vietos. Pomfret miestelis apgyventas turtuolių žmonių ir viena iš gražiausių vietų Connecticut valstijoj. 20 mailių nuo Worcester, 35 mailės nuo Springfield, 30 mailių nuo Providence, 50 mailių nuo Hartford ir 50 mailių nuo Bostono. Lietuvių farmerių gyvena nemažas skaitlius antroj pusėj miesto tolumo, 3 mailės. Minėta vieta pirmiau nebuvo galima papirkti ne tik lietuviams bet ir amerikonams. Priežastis pardavimo tai už mortgage vertę. Pirkėjas turi turėti tarpe $5,000 ar $6,000. Inešti apie $3,000. Kreipkis pas P. VAICIUNAS, savininkas mortgage, Montello C... Co., 50 Ames St., Montello, Mass.

Vanagaičio Dainos

Kas norite išmokti gražių ir linksmų dainų kreipkitės į mus, o gausite sekančias Vanagaičio kompozicijas. (Įsigykite ir "Vanago Plunksną" ten žodžių rasite).

Solo Dainos:

1. MAMYTĖ (sopranui ir tenorui, ne lengva) ____ 60c.
2. AŠ BIJAU PASAKYT (lengvutė; baritonui, mezzo soprano) ____ 40c.
3. LITAI (baritonui: lengvutė, tinka "Menas, Mokslas, Sportas" iš "Vanago Plunksnos") ____ 50c.
4. GODELĖS (žemam balsui: mergaitės žodžiai "Van. Plun.") ____ 60c.
5. STASYS (tinka "Barbora" iš "Vanago Plunksnos) ____ 60c.
6. DUL DUL DUDELĖ (aukštam balsui: lengva, graži) ____ 50c.

Chorams Dainos:

2. VĖJUŽĖLIS (ilga, lengva, lyriška daina) ____ 35c.
4. MUZIKA MUZIKA (galima šokti galima visaip pritaikinti dainuojant) ____

6. MOLIO UZBONAS (galima sudžiazinti: linksma, visiems patinka) ____ 30c.
7. 8-NIOS LIAUDIES DAINOS (daugiausiai dzūkų: tinka solo, dviem ir 4 balsam) ____ 40c.
8. "DAINUOK" II Dalis (mokykloms ir chorams: gražūs duetai, svajonių dainos) ____ 60c.
9. NAKTIS SVAJONĖMS PAPUOŠTA (solo arba duetas; romantiškumo ir meilės pilna) ____ 60c.
10. MALDA (tinka 16 vasario giedoti koncerte, publikai stojus; patriotiška) ____ 30c.
11. VANAGO PLUNKSNA (tekstas su nurodytoms meliodijoms ir deklemacijoms) ____ 25c.

FORDUKAS (Poupuri iš 14 liaudies dainų. Vyrų chorui ir soprano. Juoko daug, lengva dainuoti).

Mokykloms vadovėlį "Dainuok II dalis," imant dideliam skaičiuje, duodame didelį nuošimtį. Chorams taip-gi duodama nuolaida. Kreipkitės į

"DARBININKAS"

366 W. Broadway, South Boston, Mass.

PRANEŠIMAS VISUOMENEI

1) Lietuvos Generalinis Konsulatas New York'e, atminčiai Lietuvos dešimts metų Nepriklausomybės sukaktuvių, reikalaujantiems nemokamai siuntinės gražiai Vienoje išleista paveiksluota "Special Lithuanian Number," kuriame surašytos smulkios žinios anglų kalboje apie Lietuvos ekonominį ir kultūrinį stovį. Amerikos lietuvių įvairios organizacijos, draugijos, kliubai, etc., yra prakomi kreiptis Gen. Konsulatan, adresu 15 Park Row, New York, N. Y., nurodydami savo adresą ir skaitlių prašomų egzempliorių.

2) Generalinis Konsulatas būtų dėkingas už suteikimą adresų Amerikoniškų knygynų ("Public Library"), mokyklų ("Public Schools") įvairių kultūros ir visuomenės organizacijų įvairiuose miestuose, kuriems šie "Special Lithuanian Number" turėtų būti įteiktas.

3) Lietuvos Ministerių Kabinetas sąryšy su 10 metų Nepriklausomybės sukaktuvėmis, leido iki 1-mo spalio š. m. Lietuvos svečiams — turistams, Lietuvos ir Amerikos piliečiams, duoti vizas nemokamai. Del tos žinios, Generalinis Konsulatas apturėjo keletą paklausimų ir turi garbės paaiškinti čia sekančiai: a) vizos nėra panaikintos ir jas reikia gauti iš Konsulatų po senovės; laikinai tik vizų mokesnis panaikintas; b) vizų mokesnių panaikinimas liečia tik Lietuvos ir Amerikos (U. S. A.) piliečius, tai yra tuos, kurie turi nacionalius Lietuvos Respublikos ir U. S. A. pasus; c) kalbamas parėdymas neliečia tranzito vizų, kurių mokesnis yra $1.00 ir kurios (tranzitos vizos) gaunamos netik Konsulatuose užsieny, bet ir Lietuvos geležkelių parubežio stotyse: Kybartuose, Pagėgiuose; d) kalbamas del vizų mokesnio parėdymas neliečia ir "Leidimų," duodamų iš Lietuvos paeinantiems asmenims, kurie negalėjo ar nesiteikė užregistruoti ir Lietuvos užsienio pasą išsiimti. Tie leidimai ("Affidavit of Identity") ir jų vizos paprastai duodami tiktai Vidaus Reikalų Ministerijos atsiklausus; jei juos ("Leidimus") išdavinėja Generalinis Konsulatas, — tai tik išimties keliu ir su tam tikromis sąlygomis.

4) Lietuvos piliečiai, vykdami Lietuvon apsigyventi, ar nors ir laikinai pasisvečiuoti, dažnai klausia kaip jiems saugiau ir pigiau savo piniginius reikalus sutvarkyti. Čia Generalinis Konsulatas tiek gali pasakyti, kad: a) Generalinis Konsulatas priima pinigus ir vertybės popieras del apsaugojimo tam tikram laikui; už pinigų ir vertybių pasidėjimą Konsuate, imama abai mažas atyginimas ir pinigai bei vertybės grąžinamos prie pirmo pareikalavimo; b) Generainis Konsulatas už menką nuošimtį taipgi persiunčia pinigus į Lietuvą ir pinigai išmokami tenai artimiausiame Lietuvos Banko skyriuje arba pašto įstaigoje.

5) Tiems, kurie klausia ką daryti su Lietuvos Laisvės Paskolos Bonais ir kuponais, ar vežtis juos Lietuvon, ar Lietuvos iždas juos iškeis į itus, ar kas juos nupirks, etc., tai Generalinis Konsulatas šiuomi praneša, kad Lietuvos Laisvės Paskola Amerikoje pradėta 1920 m., faktinai iki šiai dienai nėra nutraukta ir todel kiekvienas kas norėtų dėlį savo pinigų įvezdinti į Lietuvos reikalus, gali dar ir šiandien nusipirkti 5 procentų Lietuvos Laisvės Paskolos naują boną. Šiuos Paskolos Bonų ir kuponų apmokėjimo reikalus veda ne Generalinis Konsulatas, bet "Lithuanian Legation," 2622 — 16th Street, N. W., Washington, D. C., kur ir reikalinga kreiptis. Kadangi Lietuvos Laisvės Paskola "tebėrealizuojama" ir kad Paskolos bonai Lietuvos iždo bus išperkami dar tik po aštuonių metų, tai suprantama, kad Lietuvos Iždas *dabar* bonų nekeičia į Litus ir jų nesupirkinėja. Lietuvos Laisvės Paskolos bonus iki 1935 m. galima tik parduoti ir juos perka privatūs bankai Lietuvoje ir agentai Amerikoje. Lietuvos įstaigose, daugelių atvejų, Lietuvos Laisvės Paskolos Bonai priimami kaipo užstatas. Kaipo auka įvairiems kultūros reikalams, Lietuvos Laisvės Paskolos bonai rodos buvo ir yra mėgiami be išimties visų.

Lietuvos Generalinis Konsulas.
P. Žadeikis,

Pirma ir gražiausia šių Metų
GEGUŽINĖ
ĮVYKS
Gegužės-May 30 d.1928
ROMUVOS PARKE
MONTELLO, MASS.

Pradžia 10 val. ryte.

Rengia Lietuvių Darbininkų Sąjungos Naujos Anglijos Apskritis

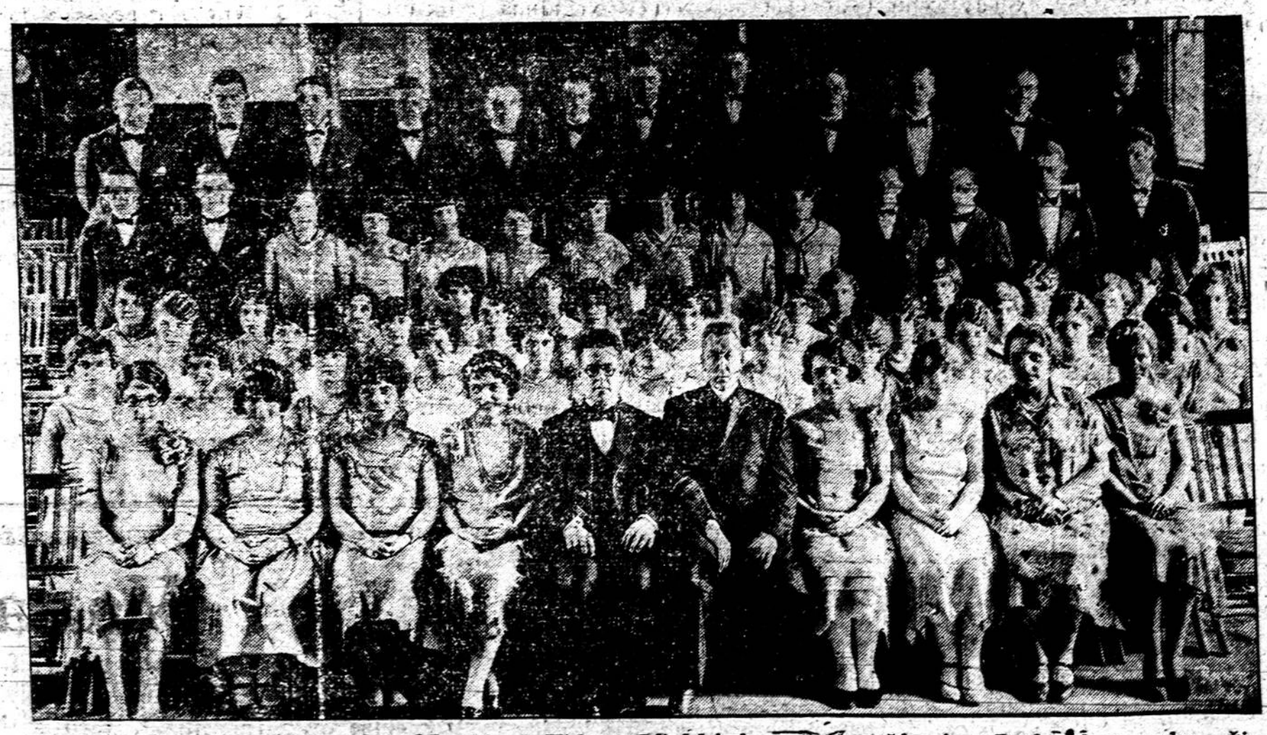

Šv. Roko parapijos choras, Montello, Mass. Vidury sėdi kleb. kun. J. Švagždys ir p. Burke choro vadas. Šis didžiulis choras dalyvaus LDS. Naujos Anglijos Apskričio gegužinėje, gegužės 30 d. Romuvos parke, Montello, Mass.

P-LĖ M. GRIBAITĖ, Naujos Anglijos įžymiausi dainininkė pasižadėjo dainuoti LDS. N. A. Apskričio gegužinėje. Ji turi nepaprastai gražų ir stiprų soprano balselį.

Programa bus labai įvairi šioje gegužinėje, nes dainuos musų žymiausi chorai, solistės, ir solistai; loš basboli musų gabiausi sportininkai. Beto bus žymus bėgikai, šokikai ir kitokių sporto mėgėjų.

Iš Naujos Anglijos chorų jau pasižadėjo Montello šv. Roko par-jos choras p. Burke vadovaujant ir Norwoodo šv. Cicilijos par. choras p. Stasevičiui vadovaujant.

Visi važiuokite į pirmą ir gražiausią darbininkų gegužinę.

Bus įvairumo iki ausų **RENGĖJAI.**

PAREMĖ JĖZAUS NUKRYŽIUOTO SESERIS

PLYMOUTH, Pa. — Balandžio 19, 1928, įvyko labai linksmas balius, kurio pelnas skirtas Jėzaus Nukryžiuoto Seserims. Balius įvyko, dėka klebonui kun. A. Šinkevičiui, kuris rėmė visa širdimi rengėjus ir ragino visus parapijonus, kad dalyvautų baliuje, paaiškindamas tikslą. Baliaus vedėja M. Pajaujienė nenuilstančiai darbavosi per dienas idant viską kuogeriausiai surengus, ir tas jai labai pasisekė. Taipgi ir kitos visa širdimi prisidėjo ir sunkiai darbavosi, kad patenkinti kitus ir kad atliktų daugiaus pelno. Ištikro, toje parapijoje žmonės, vedami klebono atjaučia Sesutes ir remia jas visa širdimi. Tikrai tų žmonių širdyse žiba tikėjimo ir artimo meilę, jiems rūpi kad vargdieniai seneliai ir našlaičai vaikeliai turėtų pastogę ir būtų po Seselių globa.

Kas sudarė tą didelį meilės ryšį tarpe Sesučių del vargdienių senelių ir našlaičių vaikelių? Kito klausimo nėra kaip tik Dievo ir mūsų vientančių meilė. Liūdna girdėti, kad jos negal i vykdinti plačiaus tą savo paskirtą tikslą, iš priežasties trūkumo vietos. Jeigu norint pasiekti paskirtąjį tikslą tai turėtų statyti naują vienuolyną, nes ir Seserų namai ir prieglaudą yra perpildyta ir daugiaus nei senelių nei našlaičių negal priimti. Taigi turime vilti jog Plymautiečių brangus pavyzdis sujudins ir kitus lietuvius ir anie skubinsis suteikti savo pagalbą Seserims idant galetų josios priglausti po savo globa mūsų tautos vargdienius ir išvystyti plačiaus šitą brangią ir vienatinę tos rūšies čia Amerike lietuvių įstaigą.

Ten buvęs

LIETUVIŲ DIENA

N. Y. ir N. J. Valstijų Lietuvių Diena

Rytinių valstijų seimas įvykęs vasario 2 d. šių metų nutarė rengti rytinių valstijų Lietuvių Dieną ir išrinko komisiją surengimui išvažiavimo. Birželio 10 d. yra rengiamas išvažiavimas Progress Park, Linden, N. J. Vieta išvažiavimui yra labai patogi. Rengimo komsiija deda visas pastangas, kad išvažiavimas būtų kuopasekmingiausis. Programas bus įvairus. Dainuos didžiuliai parapijų chorai. Kalbės įžymūs kalbėtojai: Lindeno miesto majoras, Lietuvos konsulas ir kiti. Lietuvos Vyčių tymai žais Basket ball. Bus ir kitokių pamarginimų. Gera orkestra iš Brooklyno gries amerikoniškus ir lietuviškus šokius. Visas organizacijas ir draugijas meldžiam tą dieną nieko nerengti, o visi ir visos važiuoti į Lietuvių Dienos rengiamą išvažiavimą.

Rengimo Komisija

Nebūk per drąsus — akis išdegsi, nebūk per-lėtas — dalios neteksi.

* * *

Žmogau, gyvenk taip, kad tavo darbai būtų gyvesni už tave patį.
—R. Striupas.

DARBININKAS
(THE WORKER)
Published every TUESDAY and FRIDAY
— by —
SAINT JOSEPH'S LITHUANIAN R. C. ASSOCIATION OF LABOR
Entered as second-class matter Sept. 12, 1915 at the post office at Boston, Mass. under the Act of March 3, 1879.
Acceptance for mailing at special rate of postage provided for in Section 1103 Act of October 3, 1917, authorized on July 12, 1918.
SUBSCRIPTION RATES: Domestic yearly ... [illegible] Foreign yearly ... [illegible] Domestic once per week yearly ... [illegible] Foreign once per week yearly ... [illegible]
PRENUMERATOS KAINA: Amerikoje metams ... $4.50 Užsienyje metams ... $5.50 Vieną kart savaitėje metams ... $2.50 Užsienyje vieną kart savaitėje met. $3.00
"DARBININKAS"
366 West Broadway South Boston, Mass.
Telephone South Boston 0620

Ar Frankensteino Padaras?

Mary W. Shelley'enės apysakoje Frankenstein padarės žmogų-mašiną, kurio negalėjo nė pats suvaldyti. Šiandien žmogus pridarė įvairių-įvairiausių mašinų ir vis tankiau tenka girdėti nusiskundimų, kad mašinos atima darbą nuo darbininko. Tuo bandoma išaiškinti ir dabartinė bedarbė.

Malonu pastebėti, kad ne visi taip mano. Clevelando žurnalo *The Iron Trade Review* redaktoriaus nuomone mašinų esą ne perdaug, bet permaža. Jo nuomone, būtų labai gera, jei mašinos galėtų dirbti viską beveik be darbininko priežiūros. Visai teisingai jis pastebi, kad 8 valandų darbo diena nėra kokia ten nepajudinama dogma. Juo daugiau padirba mašinos — juo trumpesnė turėtų būti darbo diena darbininkams.

Vienok taip nėra. Darbo diena pasilieka kaip buvusi. Mašinos išstumia darbininką iš darbo. Naujų mašinų išradimo ir tobulinimo procesas eis ir toliau, nes progreso nesustabdysi. Ar kapitalizmas mokės prisitaikinti prie mašinų progreso be darbininko skriaudos, ar mašinos prarys kapitalizmą lyg tas Frankensteino padaras, — yra tai klausimas, į kurį gaus atsakyti netolima ateitis.

Ta Pati Diktatoriška Dūdelė

Senatorius iš Milano, Albertini, išdrįso ginti laisvę ir smerkti Mussolinio diktatūrą. Jis išdrožė karštą filipiką Italijos senate prieš fašistų tiraniją. Jis atvirai pasakė, kad Mussolini yra pasisavinęs ne tik parlamento bet taipgi ir karaliaus prerogatyvas. Tarp kitko jis pasakė, kad geriau būtų visai panaikinti parlamentą vietoje lošus fašistinio parlamento komedijas. Pažabotoji Italijos spauda visai nepaminėjo senatoriaus Albertini kalbos. Tiktai vienas karščiausių fašistų organas "Tevere" iškoliojo senatorių ir jo kalbą išvadino nepatenkinto žurzos plepalais. Kitas toks pat lapas "Imperio" išsitarė, kad, girdi, opozicijos senatoriai esą didžiausi Italijos priešai.

Matyt, diktatoriai visur ir visuomet mėgsta vaidinti Kristaus rolę iškreipiant Jo žodžius šiaip: kas ne su manim, tas prieš valstybę. Lietuvos diktatoriaus organas "Lietuvos Aidas" uoliai pamėgdžioja tokius lapus, kaip "Tevere" ir "Imperio," ir vadina nenuoramomis ir valstybės priešais tuos, kurie aklai nenusilenkia diktatoriams ir atsisako girti jų asmeniškas ambicijas, kurias jie mėgsta tituluoti valstybės gerove.

Diktatoriai visur pučia į tą pačią dūdelę:

Dul-dul dūdelė
Graži mano valdelė.

Harmonija, ir Paliaubos?

Moterų Rūbų Siuvėjų Unijos Konvencija Bostone užsibaigė "gražiai." Dešinieji ir kairieji pešėsi konvencijos metu ir prisiėjo šauktis net policijos pagelbos apsiginti nuo kairiųjų puolimo, bet pabaigoje, ačiū socialisto advokato Morris Hillquito pastangoms, susitaikė ir išrinko valdybą į kurią įeina abiejų frakcijų žmonės. Prezidentu lieka Morris Sigman. Vice prezidentu išrinkta Schlesinger ir jam pavesta didžiausias iš visų distriktų, New Yorko distriktas.

Įsidėmėtina, kad New Yorko radikalų lizdas gauna tinkamą vadą. Ar tuo norima atsiekti harmonijos, ar yra tai tik paprastas nusileidimas? Ar unijos nariai įsitikino, kad unijos reikalai privalo užimti pirmą vietą paliekant nuošaliai narių radikališkus ar konservatyvius įsitikinimus? Jei taip, tai tas būtų harmonija. Mums betgi rodosi, kad tai ne harmonija — tiktai paliaubos, į žinant raudonųjų taktiką, reikia tikėtis, kad jie tik laukia patogesnio momento. Sunku įsivaizduoti, kad raudonieji norėtų statyti unijų realybes aukščiau už savo raudonąsias svajones.

Rybos Propagandai

C. L. Smith yra Bedievybei Platinti Draugijos prezidentas. Jis yra labai uolus bedievybės apaštalas. New Yorke, kur gyvena Smith, gyvena irgi lygiai uolus protestantų pryčeris, konservatistas J. R. Straton. Smith užsispyrė atversti į bedievybę Stratoną; siuntė jam visokių pamfletų. [illegible] Straton prašė Smitho nesiųsti, bet šis dar daugiau siuntė. Neapsikęsdamas, Straton patraukė Smithą teisman ir laimėjo bylą. Smithui gresia kalėjimas iki 3 metų.

Mes nesidžiaugiame, kad teismas baudžia Smithą del to, kad jis yra bedievis, bet negalima nepasidžiaugti, kad teismas nurodė rybas, kurių negali peržengti propagandistų įžulumas. Tas liečia ne tik bedievybės propagandistus, bet ir visus kitus. Jei kas tavo propagandos nenori, tai nelįsk su ja. Ne vienas gal nusidžiaugtų, jei kas susodintų į kalėjimus ne tik įžulius idėjų propagandistus, bet ir tokius pat komercinius agentus.

Skebų Laisvė

Jungtinių Valstijų konstitucija garantuoja asmens laisvę, bet kas konstitucija prieš visagalį injunction'ą? Morris Coal kompanijai patinka skebų laisvė, bet ji nenori pripažinti jos kitiems darbininkams. Teisėjas C. S. Turnbaugh pritarė kompanijai ir davė injunctioną, kuriame pasakyta, kad "joks darbininkų būrys viešoje vietoje nebus skaitomas taikingu." Kitaip sakant, kur susirenka keli darbininkai, jie bus skaitomi riaušininkais, nors jie nei žodžio nepratartų!

Toki tai laisvė kaikam toje šaly, kuri savo tautos himne vadina savę:

The land of the free
And the home of the brave.

Kas atiduoda savo gyvenimą už tėvynę, tas negali numirti.—Slipelis.

* * *

Kuo gi aš turiu pasitikėti, jeigu ne tėvyne, kur ilsisi mano tėvų pelenai?—Petrarka.

Gieda "Visų Šventų Litaniją"

Ar ne juokas, kai partingiausias laikraštis ima kitiems prikaišioti partingumą. Brooklyno "Vienybė" lygiai kaip ir jos raudonoji kaimynė "Laisvė," yra neginčijamai didžiausia partijos garbintoja. Skirtumas tarp judviejų tik tas, kad "Laisvė" nuolat gieda visų šventų komisarų litaniją, "Vienybė" gi visų šventų tautininkų litaniją. Ir viena ir kita nemato klaidų savo partijos žmonėse, tarsi jie būtų ne paprasti, klaidingi žmonės, bet kažkokie olimpiniai viršžmogiai; gi visi ne jų partijos žmonės arba kvailiai arba niekšai. Jei toks nekritingas savųjų garbinimas ir visų kitų peikimas nėra kraštutinio partingumo požymiu, tai norėtume žinoti, ką kitą tai gali reikšti.

Ir štai toji partingiausioji "Vienybė," atgiedojusi partinį pagirų himną jos mėgiamiems Lietuvos "vadams," pyksta ant "Darbininko," kam, jis, anot jos, "dumiąs opozicijos dūdą." Mat rado kas prikaišioti partingumą ir dar kam; tam "Darbininkui," kurs nestoja nė už nė prieš partijas. "Darbininkas" yra opozicijoje blogumams ir tėvynei kenksmingiems darbams visvien, kas juos nedarytų: krikšč.-demokratai, tautininkai, ar kas kitas. Jei pav. kas paneigia piliečių laisvę "D-kas" smerkia tuos kurie tai daro visvien, ar tai bus liaudininkai, ar tautininkai, ar krikščionys-demokratai. Ar taip daro "Vienybė?" Ne! Ji sako: jei "tavo" liaudininkai, "tavo" krikščionys-demokratai tai daro, tai yra labai bloga ir smerktina, bet jei mano tautininkai tai daro, tai tas yra labai gera ir irtina.

"Darbininkas" yra jau ne sykį smerkęs tą nelemtą kaikurių mūsų laikraščių aklą partingumą. Mūsų nusistatymas buvo ir yra vadovautis ne simpatijomis ir antipatijomis prie žmonių ir prie partijų, bet įvertinti jų darbus. Užtat "Darbininkas" be atodairos kritikuoja kaip "svetimus," taip ir "savus," jei redakcijos manymu jų darbai to nusipelnė. Deja, "Vienybės," "Laisvės," "Keleiviai" ir daug kitų mūsų laikraščių laikosi visai kitokių principų: esi mano partijos — tai esi šventas; ne mano — tai prakeiktas.

Giedokit sau savo "visų šventų" ir "visų prakeiktų litanijas," bet neturėkit pretensijų prie objektingumo. *Čiem kumušek ščitat truditsa, ne lučše li na sebia oborotitsa?*

NELAIMINGAS

Nelaimingas, kurs jaunas paseno,
Kuris "meilę" ir "tiesą" pamatė.
Kurio siela svajonėms gyveno,
Kurs draugų "širdingumą" suprato.
Nelaimingas, kurs pametė viltį:
Jo idėjos, kaip dūmai išnyko.
Jis augščiau nebegali pakilti,
Nes širdy... tuštuma pasiliko.

Audros Sakalas

1918 m.

Įvairenybės iš Lietuvos

Derybos su Lenkais

Į derybas mūsų vyriausybė išvažiavo nepasiruošusi ir žmonės, kurie buvo pakviesti į komisiją iki išvažiuojant į Karaliaučių nieko apie būsimą delegacijos liniją nežinojo.

"Ryto" redaktoriui nors Vid. r. ministeris buvo davęs vizą važiuoti į Karaliaučių, bet Voldemaras įsakė atimti. Taip, kad lietuvišką spaudą atstovavo tik "Judiše Štime," "Echo" atstovai ir kun. Izidorius Tamošaitis. Jo tariamoji su motociklu katostrofa buvo proga pabėgti iš nemalonios užsienio žurnalistų kompanijos.

Kiek vyriausybė rūpinosi deryboms pasiruošti, galima spręsti iš to, kad švietimo ministerijos valdininkų nuostolius padarytus per Želigovskio smurtą surašinėjo tik iš vakaro prieš delegacijai Karaliaučiun išvažiuosiant. Kas del Vyriausybės kokio nusistatymo, tai jį atstovauja tik vienas Voldemaras.

Spaudos Laisvė

Karakteringai apie mūs spaudos laisvę pasisakė pats Voldemaras Londono "Times" korespondentui. Jis, atvažiavęs į Kauną kalbėdamas su žurnalistais, papasakojo sekantį kurijozą. Sako: man Voldemaras dabar viešint čia Kaune atsisakė duoti "interview" del to, kad aš gautomis iš jo žiniomis Ženevoje pasidalinau su Lietuvos spaudos atstovais. O jis (Voldemaras) sako, kad tai, ką jis pareiškia užsieniui, privalo žinoti tik užsienis, o tai, ką pareiškia Lietuvos spaudai, turinti žinoti tik Lietuva.

Iš "Ryto," "Ūkininko" ir k. katalikiškų laikraščių išbrauko netik kad Airijos vyskupų pareiškimą del jų nacionalistų vado, bet ir Šv. Tomo Akviniečio žodžius ir Evangelijos cituojamas jiems netinkamas, kaip prieš valstybines ištarmes. Pagaliau išbraukė ir Šv. Tėvo laišką Musolini adresu. Matyt mūs "didysis" diktatorius palaiko savo kolegą.

Maža to ką kiekvieną numerį išbrauko padarydami visai nepanašų į originalą, bet nepatinkamas išbraukytas vietas verčia užpildyti ir žinoma jiems tinkamomis, net nurodomomis frazėmis. Už palikimą tuščių vietų, kur buvo išbraukti atskiri žodžiai viduj eilutės "Ryto" redaktorių buvo porą kartų nubaudę.

Biudžetas

Biudžetą paskelbė dekretu. Pažymėtina, kad 27 milijonai litų įvairių pozicijų formoj užrašytų paskirta grynai diktatūros palaikymui. Seimo sumos ir Seimo turtas atiduota teisingumo ministerijai — kalėjimų išlaikymui. Seimo arkyvus prezidijumas užantspaudavo, kad jų "vyriausybė" neišnaikintų. Mokykloms, kurios naudojosi valstybine pašalpa sumažino jas tik toms, kurios yra katalikiškos, žydų ir lenkų tas nelietė.

Korespondentas

(Bus daugiau)

Jūs galite rasti miestą be mūrų, be namų, be mokslo įstaigų, be įstatymų, be pinigų vartojimo, be kultūros ir mokslo; bet tautos be Dievo, be paslapčių, be religinių apeigų, be aukos, niekuomet nerasit."—Filosofas Plutarkas E.

ATEITIES AMERIKOS LIETUVIS

Koksai jis privalo būti? Koks jisai gali būti? Pagaliaus gi, koksai jis bus? Šie trys klausimai jau senai domina visus tuos, kuriems rūpi lietuvių ateitis, ir, vienoj ar kitoj formoj, jie buvo kaip Lietuvos, taip ir Amerikos lietuvių visuomenininkų atydžiai nagrinėjami. Visi supranta, kokią didelę svarbą tiek lietuvių likimas turi pačiai Lietuvai.

Iki šiol, berods, rašytojai, šitą temą begvildendami, nustatė ateities Amerikos lietuvį kaip kažkokią miglotą, neapibrėžtą, mažai suprantamą ir visai nesimpatingą asmenybę. Tatai įvyko, kad tą asmenybę nori aprašyti žmonės artimiau su ja nesusipažinę; kelis mėnesius Amerikoj paviešėję, kartais trumpiau, manė ją pilnai supranta; tuom tarpu tokią sudėtingą, visokių priešginybių pilną esybę nė metai nė dvieji nepakanka ištirti. Kiekvienas žmogus nuo visų kitų psichologiškai skiriasi, ir, tiriant jį, kuoįvairiausi bandymai per ilgą laiką vartojami kad jo būdą pilniau pažinus. Iš to aišku kad visoki mėginimai, ar iš svetimųjų ar iš savųjų, kurie galės atnešti naujų davinių, tą apibudinimą papildys ir bent kiek tobulesnį vaizdą padarys.

Šiame straipsnelyje neliesiu tų, kurie iš Lietuvos atvykę, anglų kalbos nepramokę, visur ir visuomet ieško savųjų; jie tik išorine savo išvaizda tesiskiria nuo Lietuvos ūkininko arba darbininko, ir nėra pavojaus kad jie kol gyvi lietuvybei pražūtų. Visi jų draugai ir giminės tenai, ir ten jų širdis. Jaučia jie čia svetimoj šalyj esą ir žino, kad niekuomet neprigys; kas dar svarbiau — nenori prigyti.

Bet jų vaikai, čia gimę ir augę: ką galima apie juos pasakyti? Jie ir jų ainiai, trečdalis visos Lietuvių tautos — ar bus jie lietuviai širdyj dar ilgą laiką, ar tuojaus pranyks ir pėdsakų svetimos jūros pakrantėj nebepaliks? Nieks tur būt neneigs, kad Amerikos lietuviai niekuomet nebus, apskritai imant, taip artimi Lietuvai, kaip Lietuvoj gimę. Svarbiausi priežastis to esti pilietybė. Amerikoj gimęs žmogus tuo pačiu ir yra Amerikos pilietis; jam beaugant išauklėta jo širdyj šios tėvynės meilė. Nuo tėvų priklauso, kiek apie Lietuvą jis žinos, kiek jis ją mylės. Tėvai negali duoti to ko patys neturi, ir dažnai patiekia vaikams visai iškraipytą vaizdą, kuris jų nepritraukia, ir negali pritraukti. Amerika jo dvasią laimi.

* * *

— Ko, jis man tarė — bendro aš galiu turėti su Lietuva? Mano tėvai tiesa, ir bočiai lietuviais vadinosi, bet Lietuva jiems buvo naudinga; ji davė jiems duonos plutą tol, kol jie savo kruvinu prakaitu pajėgė ją iškovoti. Kuomet jau nebegalėjo iš tos šykščios žemės daugiau nė plutos išprašyti, turėjo bėgti ten, kur akys nešė. Be cento, vos apsidengę, visiškai nuvargę, po pasaulį klaidžiojo; juos priėmė ir pridengė ši nauja tėvynė — argi aš galiu tai užmiršti? Koks būčiau aš nedėkingas, jei aną prisiimčiau ir šiąją atmesčiau? Čia, tiesa, tėvai veltui ir nieko negavo, bet vistik gyventi rado galimybės. Kitaip buvo negu už jūrų; čia kruvinas prakaitas buvo reikalaujamas bet geriau apmokamas.

— Tikrai būtumei nedėkingas, jei pamirštumei naują tėvynę. To nieks ir nenori. Bet yra būdų ir jai atsimokėti, ir Lietuvą močiutę atminti.

— Bet kam jos man reikia? Argi ji man ką davė?

— Ką ji tau davė? Juk gyvybę! Kur tu dabar būtumei, jei ne tavo tėvai? Lietuva juos pagimdė; jei ne Lietuva tai ir tu nebūtumei saulę išvydęs. Nejaugi gyvenimas brangesnis už pačią gyvybę?

— Tiesą sakai. Jei mano tėvai nebūtų manę pagimdę, tik vienas Dievas težino kur aš šiandien bebūčiau. Ir taip nėra kuo perdaug savimi džiaugtis, bet geriau pasilikčiau toks, koks esu, nors ir gana netobulas, negu kuo kitu pavirsti. Bet vis delto nesuprantu. Kas ji man? Praeityje davė man gyvybę. Gerai. Ačiū. Toliau iš jos nieko nesitikiu.

— Gal nejauti, bet ji duoda. Pagimdžius tave, dvasią tavo peni. Juk dvasia yra kur kas svarbesnė mūsų asmenybės dalis negu kūnas. Ji—kūno gyvybės versmė. Ji tiekia kūnui amžinybės syvus. Ji viską gaivina. Ji viena juk teskiria mus nuo žemesniųjų gyvulių buities. Dvasios reikalai nėra toki apčiuopiami kaip kūno; yra gal tokių žmonių, kurie visai jų esimo nenuvokia. Bet aukštesniam, pilnesniam gyvenimui tie reikalai sudaro esminę dalį, sudaro tą branduolį, be kurio gyvybė neįmanoma. Toks gyvenimas mus pakelia virš gyvulių. Ar būtai be jo?

— Nebūčiau. Noriu tą aukštesnį gyvenimą patirti. Bet ar man reikia ieškoti jo Lietuvoj? Aš noriu gyventi, bet Amerika gali man duoti tą ir visą kitą, kas man reikalinga.

— Gali duoti, ją apsčiai duoda Amerika dvasinio peno, bet tai savo esmėj tegali būti tau svetima. Vis mums imponuoja tėvų šalis; jos skausmai ir džiaugsmai. Amerika didi ir galinga,—Lietuva bevikė, nežymi. Pirmoji duoda—antroji prašyti tik gali. Iš mūsų nieko nenori Amerika; mes neturime tokios brangios aukos, ko-

LIETUVOS KAIME

I.

Pavasario belaukiant. Biskį panašu į krizį. Politinė apatija. "Didžioji talka neskaitymui nugalėti." Kas pavėlavo — nieko nebepagavo! Valstybinė, neitrali ir partyvi spauda. Šiandina spaudos gadynė.

Velykos praėjo — žmonės kaimiečiai pradėjo net pavasario išsiilgti (bet kas jo nepasiilgsta?) — o jo kai nėra, taip nėra. Vos kelios dienos šiltesnės—ir vėl šiaurys šnypščia. Ir gruodas, vėl sniegas dengia žemę. Tačiau kaimietis kantrus: jei, sako atėjo gegužis — ateis visvien ir pavasaris, nors kad ir norėtų kas jį sulaikyti — nieko nepeš. Bet pernai šiuo metu apie Panevėžį ir net Biržus daug kas buvo žirnius pasėjęs — šį pavasarį nedrįsta dar ir vis laukia.

Turgaus dienomis, rinkoje ir krautuvėse, — užstojo ramumas. Perkama tik patys reikalingiausieji dalykai. Dabar ypač daržovių sėklų ir dirbtinų trąšų sezonas. Juos ūkininkas pirmon galvon stengiasi įsigyti. Čia jis gauna trąšų labai patogiai paskolon iki rudens. Šiaip-gi antraeiliai dalykai — paliekama rudens sezonui. Dabar jaučiama pinigų sumažėjimas. Žinoma, kaip dalykai paaiškėjo — kitaip ir negalėjo būti. Pereitais metais mūsų valstybės užsienio balansas buvo pasyvus. Pirkta užsieny net už 22 milijonus daugiau negu parduota. Labai daug privežta buvo užsienio audinių, kad del to net nekurie pirkliai subankrutijo ir prekes prisiėjo iš varžytinių puse kainos parduoti. Žinoma pirkėjai pasinaudojo. Kad ir aukštais muitais apkrauti užsieniniai gėralai, bet matyt jų irgi nemažai įvežama. Savoji "valstybinė" degtinėlė taip pat madoje. Viso, visokių svaiginamų gėralų mūsų šaly išgeriama už šimtą milijonų litų. Tai yra, kiekvienam mažam vaikui, kaip ir suaugusiam išpuola visiems po penkiasdešimt litų galvai.

Dabar politikos lauke. Prasidėjo derybos su lenkais. Suvažiavo į Karaliaučių mūsų ir lenkų diplomatai. Kelios dešimtįs užsienio korespondentų. Bet deja — mūsų lietuvių nekurių korespondentų kaž kodel neįsileido. Nedavė leidimų Karaliaučiun važiuoti. Gi kuomet laikraštis negali savo korespondento pasiųsti— jis ir nieko teisingo negali parašyti, nebent įvairius gandus. Žmonės, ypač, kaimiečiai — tomis derybomis nelabai domisi, neskaitant nekurių aktyvesnių organizacijų, kurios pasiuntė mūsų delegacijai protestus: — nesiderėti su lenkais kol Suvalkų sutartis nebus atitaisyta. Tai ir viskas. Nėra tikros tautos atstovybės — nėra kam, ištikro, ir savo balsą kelti; tasai balsas greičiausia gali būti "balsu šaukiančio tyruose."

Pigiausias ir labiausiai išsiplatinęs kaimiečių tarpe laikraštis "Mūsų Rytojus" (savaitinis 4 litai metams) šį pavasarį paskelbė vajų, taip pavadinęs: "Didžioji talka neskaitymui nugalėti." Jis paskelbė obalsį, kad neturi likti nei viena šeima be kokio nors laikraščio. Į talką kviečia visus savo skaitytojus, žadėdamas jiems dovanų kas bent vieną, naują skaitytoją prikalbys. Buvo apielinkių, kur ir be minėtos talkos kone visi skaitė kokį nors laikraštį, o nemažai užsiprenumeravę net po kelius. Pirmutiniai, vikresnieji dar spėjo kai ką iš neskaitančių sugauti, ir prikalbinti užsiprenumeruoti laikraštį, bet kurie pavėlavo—nieko nebepagavo! Pasirodo kad visi jau turi laikraštį. Pasiliko tik arba tokie "lenkai" ar baisiai "rambūs" ir begalo neturtingi, neturį tam kartui ir kelių litų. Čia talkininkai padarė pasišventimo ir aukų (žinoma norėdami dovaną laimėti) skolino savo pinigus ir tokiems vargšams užprenumeruodavo laikraštį. Dabar jau gali sakyti, kad nuo žilo senio iki piemenuko — visi skaito laikraštį. Čia ėjo įvairiausių argumentų: reikalas šviestis, naudotis spauda, o jei tie argumentai mažai veikė — "tai nors popierio bus už tuos kelius litus."

Šiandien Lietuvoje gyvuoja trejopa spauda: valstybinė, neitrali ir partyvi. Valstybinė rašo kada nori ir ką nori. Neitrali iš anksto pasisakius apie kai ką rašysianti bet ne apie viską ir savo nuomones kai kuriais klausimais nereikšianti. "Partyvi" arba nė "tautininkų" spauda — šiandien — *nieko negali rašyti*. Jei ką parašo, pavyzdžiui "Rytas" — kiekvienas straipsnelis subraukytas, "žvaigždutėmis nusagstytas" dargi, rodos nekalčiausiais klausimais ir tai užkliūvama cenzoriui už akinių. Tokios sunkios, spaudos suvaržymo gadynės, tur būt niekas nebeatsimena nuo caro laikų. Amerikos laikraščių visai nebėra. "Darbininko" šiais 1928 metais dar neteko matyt. Užtat ir šį savo laišką tikriausiai neskaitysiu laikrašty, nežinosiu ar jis net pateko "Darbininkan." Šis reiškinys ypač liūdnas, nes švenčiame didžiąsias sukaktuves.

(B. d.)

Be Vilniaus — Normalūs Santykiai su Lenkija Nereikalingi

Dienraštis "Rytas" išspausdino dr. K. Pakšto straipsnį apie einančias su lenkais derybas, kuriame jis nurodo, kad be Vilniaus normalūs santykiai su Lenkija nereikalingi. Šita straipsnį čia perspausdiname.

Dabartinių sienų Lietuva santykiuose su Lenkija.

Lenkijai visai nesvarbu, kad Lietuva nustotų reikalavusi Vilniaus ir sutiktų demarkliniją paversti siena. Ji net puikiai žino, kad neatsiras tokio lietuvio, kurs pasirašytų panašų dokumentą. Tai kam jai reikalauti visai negalimų dalykų? Šioje reikalų srity jai visai pakanka ambasadorių nutarimo. Lenkijos gyvas reikalas, tai užmezgimas santykių su Lietuva, nors ir nedidelių, bet kurie leistų lenkų prekes į Lietuvą ir per Lietuvą gabenti. *Be santykių, be prekybos su Lietuva Vilniaus krašto gyventojai kenčia didžiausį skurdą ir dėl to susirietę keikia lenkų valdžią ir giria Lietuvą.* O šitoks padėjimas labai užgauna lenkų ambiciją ir stato į pavojų Vilniaus kr. priklausomybę Lenkijai. Prisidėjus keleivių ir prekių judėjimui per demarkliniją, Vilniaus gyventojai išsyk atsigriebia ir lenkų markė čia pakyla. Tuo pačiu ir lenkų pozicijos Vilniaus krašte sustiprėja. Tad suprantama, kad už tokias gerybes Lenkija bus visuomet pasirengusi Lietuvai primokėti kad ir 10 milijonų dolerių, išvaikyti plečkaitininkus ir atitraukti savo kariuomenę nuo demarklinijos bent už kelių dešimtų kilometrų ir net specialine sutartim užtikrinti Lietuvos neliečiamybę. Bet kas iš to? Juk visi šie dalykai Lenkijai nieko nekainuoja, o atneša gausius pelnus: piniginis, palankesniu vilniečių nusistatymu ir stiprėjimu Lenkijos vardo užsieniuose. Lenkija galėtų sutikti sutartin įrašyt net pareiškimą, kad Vilniaus klausimas dar neišrištas ir tebėra atviras. O kas uždraus Lenkijai jį "uždaryti," jeigu jai to panorės?! Juk niekas šiuo metu jos neprivers rišti Vilniaus klausimą sau nenaudingu būdu. Tai aišku kaip diena. Lygiai aišku ir tai, kad nebuvimas atviros prekybos ir keleivių judėjimo per demarkliniją nemielaširdingai smaugia Lenkijos Rytų kresus ir nustato juos prieš Lenkiją, o kartu verčia Europą rūpintis Vilniaus klausimu. Jį palietus, tuoj iššoksta begėdiškai sulaužyta Suvalkų sutartis, kuri vis dar nenustoja svilinusi lenkų akis. Kad išmušus iš Lietuvos rankų tokį pavojingą kozerį, Lenkija nesigailės viršminėtų malonių, kurios gal jai kainuoti, leiskim 10 milijonų dolerių, o atneš jai naudos už 100 ar daugiau milijonų dolerių. Bet tik Vilnius pasiliktų *faktinai* Lenkijos valdomas!

O kiek gi Lietuva pasinaudotų iš tokių Lenkijos malonių ir neva nusileidimų? Į šį klausimą jau atsakė *neigiamai* visi spaudos organai, neišskirant nė "Lietuvos Aido." 10 metų nepriklausomybė įrodė, kad Lietuva gali visiškai gerai apsieiti be santykių su Lenkija. Visi esame tikri, kad Lietuva ekonomiškai neuždus ir nuolat stiprės, nors per demarkliniją nepereis nei degtukas, nei adata, nei žiurkė. Be santykių su Lenkija mes skubiai išgyvename visą lenkišką raugą, užmirštame jų kalbą ir tik vienas vienintelis paprotys abiem (ir tik dviem visame pasauly) tautom pasiliko bendras: tai ponioms rankų bučiavimas. Neturėjimas santykių su Lenkija mums puikiai apsimoka: mes atpalaiduojame savo kilnesnę prigimtį nuo žemų palinkimų, mes sugrąžiname lietuviui jos senovinę energiją ir būdo tvirtumą, darbingumą, pastovumą ir atsparumą. Šitos dorybės reikia mumyse stiprinti ir tobulinti saugojantis lenkiškos įtakos, kuri paverčia lietuvius liurbiais ir ištižėliais. Uždaryta siena nuo Lenkijos apsimokės mums ne tik moraliai, bet ir materialiai. Gresiąs pavojus ir sirenos balsas verčia mus labai ir labai šiuo dalyku susirūpinti.

"[illegible] kasdieną pagamina po tris valgius į dieną arti 2,000,000 žmonių Mass. valstijoj."

Robert M. Leach, Pres.
Glenwood Range Co. Taunton Massachusetts

"Aukso Medalis" Glenwood del Anglių ir Geso.

GLENWOOD PEČIAI jau per tris gentkartes žinomi kaipo geriausi kepimui ir parankiausi gaminimui valgių. Jų reputacija pagelbėjo išbudavoti vieną iš didžiausių ir pasekmingiausių biznių Mass. valstijoj.

Jie jau yra gaunami kiekvienam mieste šios valstijos, kokio styliaus ir didumo norit, ar tai del didžiausių namų ar mažiausio apartmento.

Glenwood Ranges
MAKE COOKING EASY

Gal prisiųsti Jums Kopiją Glenwood Pečių Kataliogo

ATSILIEPIMAS

į ger. L. Vyčių kuopas

Lietuvos Vyčių XVI-sis Seimas įvyks rugpiūčio 21, 22 ir 23 dd., 1928 m., McKinley Park Auditoriume, prie 39-tos g-vės ir Western Ave., Chicago, Ill.

Nuo Seimo, akiplo[illegible] ščiausio mūsų organiza[illegible] autoriteto, žymiai prik[illegible] mūsų organizacijos ger[illegible]. Todėl išanksto pranešam[illegible] pie Seimo laiką ir vietą, [illegible] laiku pradėtumet ruoš[illegible] pasirūpintumet paru[illegible] Seimui gerų įnešimų ir [illegible]tumet būdus, kad galėtu[illegible] pasiųsti kuodaugiausia [illegible] atstovų bei atstovių į Sei[illegible].

Malonėkite tėmyti Se[illegible] Rengimo Komisijos pr[illegible]šimus mūsų organe "V[illegible]je," "Darbininke," "G[illegible]se" ir "Draugė." Kuo d[illegible]giau prisidėsit, tuo [illegible] Jums galima tuo labiau [illegible]mas bus gyvesnis, įspū[illegible]gesnis ir mūsų organiza[illegible] naudingesnis.

Tikimės Jūsų kuopiln[illegible]sio kooperavimo su mu[illegible].

Su tikra pagarba,

J. A. Mickeliūnas, [illegible]
Zosė Jurgaitė, rašt[illegible]

Mylėk gyvenimą ir [illegible] mirtį, ir nebijok nė vieno [illegible] kito, — mirtis — gyveni[illegible] lelė.

* * *

Tas kuris dirba, turi [illegible] velnią gundintoją, o kas [illegible]niauja—turi jų tūkstan[illegible]talų patarlė).

kios ji norėtų; savo milžiniškumu ji mumis užstelbia. Mes jai nebereikalingi. Bet mažoji Lietuva—tai kita. Visų pirma ji prašo mūsų meilės ir užuojautos; ji mūsų motina; ar gali motina savo vaikus užmiršti? Ji prašo pagalbos, nes ji nuvarginta ir beturtė. Čia mūsų širdis randa to, ko jai reikia. Čia yra ta, kuriai galime būti naudingi. Mūsų jėgos jai ne be reikšmės.

— Sakai kad dvasios peno ji man duoda. Kokio gi?

— Žmogus nepatyręs kančių aukštybes nepasieks. Gyvenimo pilnybę nepažins. Lietuvos gi kelias sunkus. Visa tai privalome mes atjausti. Pergyvenkime su ja tuos vargus—būsime dalininkais jos džiaugsmų. Su ja pasieksime aukštybes. Tokiu būdu mes savo dvasią galėsime penėti.

— Bet aš Amerikos pilietis. Ar aš neprivalau ją panašiai atjaust?

— Kuomet ji reikalaus iš tavęs to ko turi, duok. Bet ji nedaug prašo. Pati visko turi.

— Kaip tai? Mokesčių reikalauna. Karo metu gyvybę net reik aukot!

— Mokesčiai, medžiaginis dalykas. Gyveni čia, paskirtą atlyginimą privalai sumokėti. Gyvybė svarbesnė. Tai yra aukščiausia dovana kurią valstybė iš savo piliečių gali reikalauti; gyvybe apsaugojam ne tik kitus, bet ir savuosius. Karo metu kareivis kovoja valstybę palaikyti, bet svarbesnė priežastis — šeimyna apginti. Valstybė dažnai keičiasi; ji ne šventa. Tautą, ir tautos dalis, šeimynas, apsaugoti yra kilniausias ir švenčiausias karo obalsis. Tik pripuolamai mes valstybę giname besikaudami karo lauke. Ta gyvybės auka yra kur kas savesnė, artimesnė, negu valstybei dovana. Tautai reik ir meilės, su ar be gyvybės, nes ji sava, susidariusi iš savųjų. Savo pilietinę pareigą išpildydami, mes paliekame nepaliestą savo tautinį idealą.

— Tai man nauja mintis. Sakai, galima suderinti tautinę su pilietine pareiga, abiem be žalos?

— Taip. Medžiaginiai reikalai, ir visi liečią gyvybės apsaugą priklauso piliečio pareigoms. Gi dvasios atskiri. Kiek per Didįjį Karą vokiečių tai suprato? Iš Amerikos išvyko galybės; daugiau pasiliko čia, agitaciją varyti "Vaterland'o" labui. Ir lenkų susidarė Prancūzijoj kariuomenės legijonas, savo tėvynę išvaduoti. Lietuviai budėjo panašiai, todel ir buvo kas išreikalauti jai nepriklausomybę. Visi šie buvo idealo persisunkę; jų dvasia galinga ir stipri, nes maisto jai nešykštėjo. Buvo jie tautos mylėtojai, ir ne gryni valstybės piliečiai.

— Jie tikrai buvo didvyriai. Ir aš norėčiau panašiu tapti. Aš norėčiau savo dvasią išauklėti kad jinai prilygtų tų milžinų dvasioms. Aš ir myliu Lietuvą, taip kaip mano bočiai ją mylėjo.

* * *

Grįžtant prie tų klausimų kuriuos minėjau pačioj pradžioj, galima iš šito pasikalbėjimo įsivaizduoti sau, koks ateities Amerikos lietuvis *privalo* būti. Svarbesnis, ir painesnis yra antras klausimas, t. y. koksai *gali* būti šis Amerikos lietuvis. Prie geriausių norų sunku bus semti minėto dvasios peno ten kur jo mažai yra. Vienintelis, ir daugiausiai patikimas šaltinis bus parapijinė mokykla. Lietuviška dvasia vedama, ji gali išeiti mūsų dvasioj tėvynės meilės užuomazga. Kalbą mokantis rašyti ir skaityti be galo ras maisto tą dvasią gaivinti. Laikraščius ir knygas panaudos ir susidarys sau nuovoką ir orientaciją tautiniuose ir kultūriniuose Lietuvos dalykuose.

Bet ar pagrindas tam tvirtas? Kiek mūsų lietuvių parapijų esama kurios visiškai be mokyklų vargsta? Ačiū vyskupams, kai-kur tos mokyklos yra privalomos. Kitur, klebono valiai viskas palikta. Tačiau, gana daug yra tokių kuriems rūpi Amerikos lietuvių ateitis tiek kad prie bažnyčios savą mokyklą įsteigti. Katalikų Bažnyčia įsako kad kiekvienas katalikas privalo palaikyti katalikų mokyklas, ir savo vaikus ten siųsti. Bet dėja, yra gana ir tokių klebonų kurie pasitenkina šitą įsakymą pildant, savo parapijiečiams patardami vaikus siųsti į amerikiečių parapijinę mokyklą. Nė kiek negalima abejoti kad tokie patys širdyj skaitosi lietuviais; jiems stoka, tačiau, tikros tautinės meilės kibirkšties, kuri juos varytų tą meilę į kitų širdis įžiebti. Norėdami kilniam idealui pasidarbuoti, jie galėtų *lietuviškas* mokyklas įsteigti. Galėtų, kelios parapijos susitarę, aukštesnę lietuvių mokyklą atidengti. (Kaip tai padarė Čikagoje, vaikams Marijonai, mergaitėms, Kazimierietės. Gaila tik, kad tos dvi yra vienintelės aukštesnės lietuvių mokyklos Amerikoj.) Galėtų pagaliaus, laimingesnieji tėvai savo vaikus studentus siųsti kad ir Lietuvos universitetan, ten mokslą baigti. Iš savo pusės, Lietuva norėdama kuo daugiau jiems patarnauti, galėtų kartas nuo karto atsiųsti toms aukštesnėms mokykloms lektorius ir profesorius; šie galų gale rastų progos duoti ką Amerikos lietuviams, ir atsilyginti už tą ką jie yra ėmę iš jų.

Iš šių kelių bruožų paaiškės, koks galėtų būti ateities Amerikos lietuvis. Nuo visų viršminėtų sąlygų pildymo priklauso atsakymas trečiajam klausimui — koks *bus* ateities Amerikos lietuvis.

Valentinas Mačėnas

SUSIPAŽINKIT SU LIETUVOS VEIKĖJ[illegible]

Nei viena tauta negali kilti kultūroje [illegible] gerovėje be mokytų vyrų ir moterų. Kiekvie[illegible]na kultūringa tauta gerbia savo mokytu[illegible]rus ir mokytas moteris. Taip ir pas lietuv[illegible] turi būti.

Kiekvienas lietuvis turi žinoti apie [illegible] tautos vadus. Kiekvienas Amerikos [illegible] pirvalo supažindinti savo vaikus su [illegible] tautos vadais. Jei taip nedaroma, tai [illegible] nustoti kalbėjus apie lietuvių išlikimą [illegible]rikoj.

APIE LIETUVIŲ TAUTOS VEIKĖ[illegible]
YRA IŠLEISTAS PUIKUS VEIKALAS VADINAMAS

LIETUVOS ALBUMAS

Veikalas turi [illegible] puslapių, iš kurių [illegible] užimti paveikslai

Kaina $3.50 [illegible]

"DARBININKAS"
[illegible] West Broadway [illegible]

...AS GIRDĖTI LIETUVIŲ KOLONIJOSE

...NTELLO, MASS.

...landžio 23—29 dd. šv. ... bažnyčioj laikė šv. misi... Tėvai Marijonai, kun. ...vičius ir kun. V. Kuli...kas. Katalikai lankė mi... per visą savaitę labai ...ingai ir klausė Tėvų Ma... pamokslų. Gal neapsi... pasakęs, kad per šv. mi... priėjo išpažinties neina... 800 šimtai žmonių ir pri... šv. Komuniją. Taigi pa...jo, kad Montellos parapi... nors yra trukšmadarių, bet ... ir gerų katalikų. Trukš...darių agitacija prieš para...ją ir mūsų kleboną gerų ...onių nesuklaidino. Visi jų ...dai prieš kleboną nuėjo ...nis.

...30 d. kovo Federacijos 9 sk. ...rinkime atėję pavartojo ...nstį ir sužeidė kun. J. ...gždžiui akį. Nusidžiaugė ...sako: "Dabar tai jau gana ...n Montelloj būti. Pats išsi...nustys." Jų džiaugsmas ne...ilgam. Dėdė Samas mušeikas ...baudė. Čia daug prieš dir... Mikė didysis. Žmonės kal... kad jis nori būti "vysku..." O gal jis pyksta, kad ...biznio neskelbia bažnyčioj, ...kas kitas įlindo į galvą. ...tyt žmogus savo "aš" ne...valdo. Jis nori būti "tė... visų, bet mes jo nė patė...nelaikome. Mūsų parapi... be jo būtų šventa ramybė. ...būtų kam kurstyti žmonių. ...jo suorganizavome parapi... draugijas ir galime jas pa...kyti. Prie suorganizavimo ...gijų jis mažai prisidėjo, o Šv. Kazimiero draugijai or...ganizuojantis 1910 spalių 10 ...tai jį pašaukėme iš štoro ...jam davėme pirmą nario nu...merį. Jis dabar ir sako, kad ...visų draugijų tvėrėjas ir ...jų tėvas." Tai tikras pa...puodas.

...gegužės maikininkai pasi...kvietė bolševikų misijonierių Brooklyno Bimbą. Lape... buvo skelbta, kad kal... ir du seni parapijonai. ... negalėjo taip kolioti ...likų kaip pirma kad dary..., nes miesto valdžia su... kad Bimba kalbės at... 12 policmonų ir jie bu... ...lėje iki "spyčiai" užsi.... Bimba apgailestavo, ...užkvietime buvę pažymė... kad kalbės du seniausi pa...pijonai, kunigo nuskriausti, ...žin kur jie dingo kad ...rodė. Sako, reikės man ... ir už juos kalbėti. ... plepėjo bimbiškai. ...damas "spyčių" perskai... knygutės, kad kalėjimuo... ...aus prasižengėlių ti... žmonių, o netikėlių ma.... Taip Bimba, juk 1919 m. S. V. valdžia jus gaudė ...lė ant ašarų salos, tai ... bažijotės, kad nesat ...likai alia katalikai, ir ... pas gimines, kad pri...žančių. Taip jūs bol...i egėtės papuoę bėdon ...ėjiman. Ogi Montvy... Kiaulėnu, kunigo Žeb... mušėjai, kada valdžia ... ir nuteisė mirtim, tai ... sakė, kad buvę kata... priklausę prie parapi... Roko, Montello. Bim... pinigų revoliucijai, bet žmonės netokie kvaili kad mėtytų be reikalo. Žmonės davė, duoda ir duos bažnyčių palaikymui, bet ne dykaduonių-veidmainių bolševikų.

T. B.

PHILADELPHIA, PA.

Balandžio 29-tą, 30-tą ir gegužės 1-mą dd. Švento Andriejaus parapijoje buvo iškilmingai apvaikščiota 40 val. atlaidai. Sakau iškilmingai, nes buvo galima matyt iš žmonių atsilankymo ant pamaldų, choro prisiruošimo prie giedojimo, ir daug svetimų kunigų atvažiavimas, kad čia ne paprastas apvaikščiojimas. Imkim kad ir žmones. Kas vakarą ir rytą pilna bažnyčia. Viešą pagarba atidota Dievui kas paliko didelį įspūdį. Bolševikėliams uždota skaudus smūgis iš tokio gražaus pasirodymo.

Choras pasiekė naujas aukštybes su jų gražiu, sutartinu giedojimu harmoningai mišparus. Matyt, kad daug laiko pašvęsta prisirengimui. Andriejiečiai tikrai gali pasidžiaugti iš gražiai išlavinto choro.

Į dvasišką pagelbą atvyko net vienuolika kunigų. Tai nepaprastas skaičius! Visiems buvo galima lengvai prieiti išpažinties.

Ištikrųjų čia buvo dvasinė puota kur dalyviai sėmė sau reikalingos malonės del jų pačių sielų labo.

Buvęs

ROCHESTER, N. Y.

Gerb. Sodeikos Koncertas

Balandžio 21 d., dėka klebonui kun. J. Kasakaičiui, vietos lietuviai turėjo progą išgirsti vieną iš garsiųjų dainininkų p. A. Sodeiką.

Daug koncertų turėjome, daug dainorių pas mus dainavo, bet pirmą kart dar teko girdėti iš lietuvių tarpo tokį artistą-giedorių, kuriuom tikrai yra p. Sodeika. Jo balsas žavėjantis, lengvai valdomas, tarpais švelnutis, tarsi liūliuojantis, tarpais tvirtas, dramatinis, tarsi perkūno trenksmas.

Programas buvo įvairus, labai turtingas, daug klasinių veikalų, arijų iš operų dainavo, taipgi nesigailėjo ir liaudies dainelių. Jo dainavimu publika gerėjosi, tartum sužavėta, nes kiekvieną dainelę taip p u i k i a i interpretuoja, kad klausydamas jauti gilų artisto jausmą, kad kiekviena dainelė ir kiekvienas tos dainelės žodelis plaukia iš jautrios artisto širdies, ir tas nejučiomis žavėja klausytoją. Balsas ir nudavimas daro p. Sodeiką tikru giedorium, tikru operos artistu, kurio dainavimo klausytum ir klausytum, džiaugsmą ir laimę jaustum tarp šio pasaulio niekybių...

Tulas svetimtautis būdamas šiame koncerte išsireiškė, kad p. Sodeika, tai lietuvių Martinelli. Kad tai kiekvienas lietuvis taip apkainuotų savo tą garbingąjį tautietį ir nepraleistų progos jo pasiklausyti! Tačiaus, neskaitlingas lietuvių atsilankymas į šį koncertą parodė, kad toli gražu dar mes ...gų vyrų ir tuom pačiu dar toli esame nuo tikros kultūros.

Gerb. Sodeikai akompaniavo talentingas pianistas p. M. Jozavitas. Taipgi jis paskambino solo kelis sunkius veikalus, kuom priparodė savo didį gabumą.

Iš vietinių šiame koncerte dalyvavo p. J. Žemaitis, gabus ir išsilavinęs smuikininkas; taipgi pianistė p-lė I. Rovaitė, ir dainininkės: Ona Šukienė ir S. Ivanauskaitė.

Koncertą užbaigė linksmiu ir juokingu duetu: "Oi, berneli, vienturi" — Tallat-Kelpšos, kurį gražiai sudainavo gerb. Sodeika ir p-lė S. Ivanauskaitė. Gilų įspūdį paliko šis koncertas ir parodė, kad mes lietuviai tikrai galime didžiuotis tokiais artistais, kaip p. A. Sodeika.

Jautri Širdis

NORWOOD, MASS.

Sekmadieny, gegužės 6 dieną lietuvių šv. Jurgio parapijos svetainėje įvyko vakaras. Programo dalį išpildė choras susidedąs iš devynių mergaičių. Taipgi jaunos šokikės pašoko įvairius šokius. Šokant ir abelnai visą vakarą pianu skambino Norwoodo pianistė C. Stasevičiutė. Garbė mums turėti savo tarpe tokią išsilavinusią mergelę, kuri parengimuose mus palinksmina ir dalį programo išpildo. Už tą nemaža garbė ir padėka priklauso jai ir jos tėveliams pp. Stasevičiams. Čia paminėsiu šokėjų vardus, kurios puikiai atliko savo užduotį, būtent: B. ir M. Danulevičiutės, A. ir M. Vaikaziutės, A. Baltaduonis, N. Janušvičiutė, E. Červokaitė, V. Dirsaitė, H. Keršiutė. Eiles pasakė mažytė Eugenija Vasiliūnaitė. Veikaliuką "Vienok vyras būsiu" atvaidino Baliutytė. Gana puikiai pašoko D. Stasevičiutė. Ji toje srity yra gerai išsilavinusi. Pianu paskambino jos sesutė C. Stasevičiutė. Dar sudainavo keletą dainelių solo V. Adomaitytė, duetą V. Adomaitytė ir O. Viesuliutė ir H. Dulkytė ir H. Adikoniutė, solo padainavo K. Navikas. Visi savo užduotis atliko gana gerai. Publiką prijuokino su veikalu P. Aleksiūnas ir Šidlauskas. Taip juokingai ir gražiai atliko, kad geriau ir nebegalima norėti. Smuiku solo griežė V. Balutis, o pianu paskambino S. Smilgiutė. A. Smilgius pasakė eiles. Visiems prie to vakaro prisidėjusiems, jaunimui už gražų programą, publikai už atsilankymą rengėjos taria širdingą ačiū. Mes didžiuojamės, kad turime tokį gražų ir gausų būrelį čia augusio jaunimo, kuris gali taip puikiai scenoje pasirodyti. Gaila tik, kad senieji mažai tuo interesuojasi ir į vakarus mažai teatsilanko. Šis vakaras ypač turėjo būti paremtas, nes pelnas buvo paskirtas sumažinimui skolos, kuri pasidarė perkant Kristaus grabą ant Velykų. Ačiū tiems, kurie suprato reikalą ir atėjo.

Rengėjos

Palaikymui puikių plaukų naudok
Rufflès

DETROIT, MICHIGAN

LDS. 3 kuopų bendra vakarienė pavyko. Keleta darbuotojų pardavė tikietų dešimtimis, o kiti, kad ir po mažiaus, bet per daugumą susidaro nemažas skaičius. Patys rengėjai nesitikėjo taip gerų pasekmių. Tas parodo, kad bendrai dirbant galima atlikti didelius darbus.

Vakarienė buvo labai rūpestingai prirengta. Šeimininkėms pirmininkavo p-nia Petrėnienė. Jai gelbėjo p. p. Blazevičienė, Umbrozienė, Gustaitienė ir p-lės Blazevičiutės ir Gustaičiutė. Stalai buvo apkrauti skaniais valgiais ir papuošti gėlėmis.

Vakaro vedėju buvo St. Atkočiūnas.

Kalbėjo pp. Gustaitis, Petrėnas, Kielys, Šimonis ir M. Bagdonienė. O. Bagdoniutė labai gražiai skambino pianu. Baigiant programą kalbėjo K. Petrokas ir Judis. Po vakarienei prasidėjo šokiai. Visi linksmai laiką praleido.

Kuopa ir rengėjai taria nuoširdų ačiū gaspadinėms, programo dalyviams ir visiems, kurie tik dalyvavo.

Gegužės 6 d. visos trys kuopos laikė bendrą susirinkimą. Nutarė likusius pinigus nuo vakarienės pasiųsti streikieriams.

Vienas iš rengėjų

DETROIT, MICHIGAN

Šv. Jurgio lietuvių bažnyčioje 6 d. gegužės Sodalicijos draugija šventė gegužinę šventę. Apie 200 mergaičių ėjo su procesija apie bažnyčią. Altoriai buvo papuošti gėlėmis, o ypač Panelės Švč. altorius. Sumą laikė kun. J. Čižauskas, asistuojant kun. J. Valaičiui. Sodalicijos mergaitės giedojo lietuviškas giesmes per visas mišias. Klebonas kun. J. Čižauskas pasakė puikų ir turtingą tam pritaikintą pamokslą. Žmonės gerėjosi šiuo jaunimo būreliu.

Vakarienė ir Šokiai

Šv. Jurgio par. naudai įvyko Sodalicijos draugijos 6 d. gegužės vakaras. Publikos prisirinko pilna svetainė. Prirengimas pagirtinas. Pradžioje vakarienės atkalbėjo maldą kun. J. Čižauskas. Laike vakarienės kalbėjo adv. G. Jonelionis, solo sudainavo solistė p-lė O. Juodsnukiutė, akompanuojant B. Nekrašui. P-lė S. Birkšaitė irgi sudainavo solo. Kun. J. Čižauskas pasakė prakalbėlę dėkodamas mergaitėms už tokį gražų surengimą ir publikai už gausų atsilankymą. Vakarą vedė p-lė O. Šnariutė, kuri savo gabumu gražiai pasirodė. Ji yra Sodalicijos pirmininkė. Daugiau tokių vakarų!

Pasimirė Uršulė Keršienė

Paliko tris sūnus ir vieną dukterį. Palaidota 4 d. gegužės su šv. mišiomis Mount Olvit kapinėse. Graborius buvo Juozas Balčiūnas, LDS. 72 kp. narys. Labai gražiai savo priedermę atliko. Patartina kiekvienam kreiptis pas jį. Jo ofisas 9509 Cardoni Ave.

Šv. Jurgio par. koresp.

ROCHESTER, N. Y.

Neseniai, š. m. balandžio mėn. 2, 3, 4, ir 5-tomis dienomis įvyko Rochester'yj pirmutinė ir didžiausia bendra muzikos šventė, Convention salėje. Ji buvo surengta Rochester'io Chamber of Commerce iniciatyva ir, joje dalyvavo visos geriausios ir talentingiausios muzikalės jėgos: iš muzikos mokyklų, visų organizacijų, bažnyčių ir atskirų tautų. Neatsiliko ir lietuviai su savo gražiai skambančiomis ir širdžia žavėjančiomis dainomis.

Neperseniausiai buvo įvykęs lietuvių parapijos Šv. Cecilijos choro, prof. Kaz. Bazio vedamas, koncertas, kuris pavyko labai gerai ir, sutraukė daug žmonių. Buvo taip pat daug amerikonų atsilankę į šį koncertą ir jie laabi pagyrė jį. Taigi, Rochester'io Chamber of Commerce atsiuntė pakvietimą, kad ir Muzikos Šventėje dalyvautų prof. Kaz. Bazio vedamas Šv. Cecilijos choras. Lietuviai sutiko ir tuoj buvo rimtai pradėta ruoštis dėliai Muzikos Šventės.

Lietuviai išstatė sekančią programą:

Dainos.

1. Taip miela man yra tėvynė — Eremino.
2. Daina girtuokliams—Gudavičiaus.
3. Jaunimo giesmė — Naujalio.
4. Muzika-Muzika — Vanagaičio.
5. Vilnius — Vanagaičio.
6. Dzimdzi-Drimdzi — Vanagaičio.

Tautiški Šokiai

1. Suktnis.
2. Noriu miego.
3. Klumpakojis.

Ypač gražiai skambėjo didžiausioj ir gražiai išpuoštoj Convention salėj prie tūkstančių besiklausančių žmonių "Vilnius" ir "Jaunimo giesmė." Buvo energingai sudainuota. Taip pat buvo gražiai atlikta ir "Taip miela man yra tėvynė" ir kitos dainos. "Dzimdzi-Drimdzi" labai patiko amrikiečiams. Tikra amerikoniška dvasia...

Mūsų tautiški šokiai labai gražiai buvo išpildyti. Dainavo choras ir šoko gražiai pasipuošę tautiškais rūbais lietuvaitės su savo berniukais "Suktinį" ir "Noriu miego." "Klumpakojo" muzika buvo orkestro išpildyta.

Visi Šv. Cecilijos choro dalyviai buvo irgi pasipuošę; ypatingai panelės—lietuviškais tautiškais rūbais. Jos atrodė, kaip tikros Birutės, o balsai, kaip laktšingalos, sklido į kiekvieno širdį ir sielą...

Visa programa, nors ir trumpa, buvo išpildyta su didžiausiu pasisekimu.

Kiekvienas gavo kuo geriausį įspūdį iš lietuvių ir visi džiaugėsi, kad tarpe Rochester'io gyventojų randasi energingų ir muzikalingų žmonių — lietuviai. Gal pirmiau lietuviai nebuvo tiek žinomi čia, bet, dabar, lietuviai iškėlė savo vardą kitų akyse ir susilaukė tikrai geros ir vertingos reputacijos.

Čia, žinoma, tenka daug pagarbos lietuvių parapijos klebonui Kasakaičiui, šv. Cecilijos choro vedėjui prof. Kaz. Baziui ir kitiems. Taip pat daug pasidarbavo šitai šventei iš lietuvių pusės p. Vytautas Danielius, kuris net buvo į Chamber of Commerce komitetą išrinktas.

Taigi, laikykite Rochesterio lietuviai savo vardą aukštai. Garbė lietuviams!..

Jonas Morkūnas

Kas tau sako, kad galima praturtėti kitokiu būdu, negu savo darbu ir taupumu, tas prigaudinėja tave, kaip pikčiausias niekšas.—B. Franklinas.

NEWARK, N. J.

Jau oras atšilo, tai ir žmoneliai sujudo veikti. Šiais metais į Lietuvą daug važiuoja. Vieni išvažiavo, o kiti rengiasi važiuoti. Mūsų suklebonėjęs graborius supykęs ant savo parapijonų, kad jie nesilaiko jo minčių ir nekovoja prieš senąjį kleboną išbėgo į Lietuvos žemelę. Bet tokių ponų ir Lietuvoje nelaukia. Suklebonėjęs graborius savo vietoj paliko žentą, ir labai "teisingą," kuris moka kitus apkalbėt. Yra ir daugiau tokių pletkininkų. Štai viena mūsų kolonijoj ponia moka daug ką paplepėti. Argi nenustosite beginėti kaip katė su pūsle. Dar ir daugiau naujienų yra. Viena bobutė laikė daug burdingierių, bet po kiek laiko neteko nė vieno, nors šeimininkė ir meili buvo, anot Vanagaičio dainos. Paskui burdingierius išdūmė ir šeimininkė. Parašė raščiuką savo vyrui, "išvažiuoju," dratata ir išvažiavo. Tai ne pirmutinė ir ne paskutinė. Čia trys padaužos prasimanė rengti vakarus, nes dirbti tingi. Senberniai joms pritaria. "Nekaltų" broliukų sueina nemažai ir šoka iki 3 val. ryto. Jeigu taip bus ir toliau paskelbsiu panelių ir bernelių vardus, kad visi žinotų kas jie per paukščiai. Argi jau nesusipras mūsų žmonės ką remti, o ką ne? Paremkime dorą jaunimą tada bus visiems nauda. Aš pasiėmiau šešių metų senumo plunksną ir nors jau surūdijus, bet rašysiu dažniau žinučių ir šios kolonijos, nes jų čia daug yra. Daugiausia reiks parašyti apie asmenys su durnarato ir krepšalogijos titulais. Tokių yra nemažai.

Newarko Žydelis

Nedaryk, ką peikia tavo sąžinė, ir nekalbėk kas nesutinka su tiesa. Laikykis to, kas svarbiausia, ir tu atliksi visą savo gyvenimo uždavinį.—Morkus Aurelijus.

Įvairios Dainos

KOMPOZITORIAUS A. ALEKSIO DAINOS

Vienam Balsui Prie Fortepijono

1.	Ak, myliu tave	.75
2.	Bernužėl, nevesk pačios	.50
3.	Graži čia giružė	.50
4.	Meilė	.40
5.	Meilė uždegta krutinė	.65
6.	O pažvelgki	.50
7.	Visuomet širdis surakinta	.60
8.	Penkios linksmos dainos	$1.00

Duetai

9.	Moterų Sąjungos Imnas	.50
10.	Skrenda, lekia musų mintįs	.75
11.	Trisdešimt dainų	$1.50

Mišram Chorui

12.	Ginkim šalį Lietuvos	.50
13.	Giesmė į Šv. Kazimerą	.50
14.	Lietuvos Vyčių Imnas	.25
15.	Pirmyn į kovą	.50
16.	Mes grįšim ten	.75
17.	a) Išauš yasarėlė, b) Tu mano mergelė, c) Išbėgo mergytė	.50
18.	a) Kaip aš buvau jaunas, b) Žiurau anksci rytų, c) Aš užgimiau Lietuvoj	.50
19.	a) Eikš mano mergele, b) Aš sutikau žydelį, c) Kam anksci kelcis	.50
20.	a) Miels tėveli, b) Oi skauda galvelę, c) Atsigėriau žalio vyno	.50
21.	a) Oi džium-džium, b) Už jurių, c) Kalbin jaunas bernužėlis, d) Aš turėjau vištą	.50
22.	a) Tykusis rytelis, b) Oi laksto vanagėlis, c) Kur Nemunas, d) Oi čiučia-liulia	.50

KOMP. TALLAT KELPŠOS DAINOS

1.	a) Eisiu į girelę, b) Ui, ui, ui, Dieve	.25
2.	a) Aš pas tėvelį, b) Močiute mano	.25
3.	a) Mergąvakario daina; b) Ei, Tėveli, Tėveli	.25
4.	a) Močiute, miego noriu; b) Oi, varge, varge	.25
5.	a) Aš toli nuleista; b) Tris dienas (dzūkiška)	.25
6.	a) Kad aš buvau mergelė; b) Ir atlėkė sakalėlis	.25
7.	a) Oi tu, lakštingėle; b) Vanagėlis tupėjo	.25
8.	Tautiški šokiai I.	.40
9.	Tautiški Šokiai	.40

KOMP. M. PETRAUSKO DAINOS

1.	Apvesdinkite mane	1$0.0
2.	Šių nakcialy (dzukiška)	.30
3.	Jojau dieną (augštam balsui)	.60
4.	Ko liudit sveteliai	.20
5.	Siuntė mane motinėlė	.20
6.	Vai aš pakirsčiau	.20
7.	Saulelė Raudona	.25

KOMP. VAIČIUNO DAINOS

1.	Jau kelias Lietuva!	.30
2.	Dvi dainos	.40
3.	Mūsų Šokiai I.	.30
4.	Mūsų Šokiai II.	.30

GUDAVIČIAUS DAINOS

1.	Aštuonios įvairos dainos	.50
2	Trys dainos	.40

VAINIKUONIES

1.	Mūsų šokiai	.20

Visos virš paminėtos dainos galima gauti "Darbininko" Knygyne. Siųsdami užsakymus drauge prisiųskite ir pinigus. Visuomet adresuokite taip:

"DARBININKAS"

366 W. Broadway, South Boston, Mass.

Miesto

Gegužės 5 d. įvyko šv. Juozapo parapijos vakarienė ir šokiai. Žmonių buvo daug. Jaunimas ir senesnieji linksmai laiką praleido. 10 val. sulaukus, pasirodė ir mūsų mylimas kleb. kun. J. Valantiejus, kuris visus kvietė prie skanių užkandžių. Maršą griežiant visi sėdo prie stalų. Stalai buvo gražiai papuošti ir apdėti valgiais.

Vadovaujant klebonui, pagarbinę Aukščiausiąjį, prasidėjo barškinimas peiliais ir šakutėmis. Pasistiprinus klebonas kun. Valantiejus pradėjo perstatynėti mūsų įžymiausius dainininkus, dainininkes ir kalbėtojus.

Gražiai padainavo p. Antanas Radvila, p. Aleksiui akompanuojant, keletą dainelių. Jis turi gerą balsą.

Kalbėjo kun. J. Kazlauskas, p. A. Aleksis ir kiti. Daug gražių minčių paskleista gausiai publikai.

Ypač p. Aleksis pasinaudodamas kun. Kazlausko pamokslais apie meilę, priminė, kad tos meilės mums lietuviams trūksta. Pas mus yra perdaug užsispyrimo ir pavydo vienų kitiems. Priminė, kad ir mūsų parapijoj yra "akmenelių," kurie nori griauti mūsų gražų darbą ir kenkti geriems vaisiams augti.

Baigdamas programą klebonas kun. J. Valantiejus paaiškino, kad ką čia valgėme viskas buvo suaukota geraširdžių žmonių biznierių ir šiaip parapijonų. Visiems dėkojo už aukas ir už gausų atsilankymą, o ypač šeimininkėms ir rengėjams.

Publika skirstėsi pakilusiu ūpu, patenkinta vakaru.

Po linksmybių ir nuliūdimas

Štai ką tik vakar linksminomės, o šiandien nuliūdome sužinoję, kad mūsų mylimas klebonas kun. J. Valantiejus, nors ir laikinai, išvažiuoja į Lietuvą. Bažnyčioje iš sakyklos gražiai atsisveikino. Jis važiuoja atlankyti savo brangią ir mylimą motinėlę. Parapijos reikalus vesti palieka kun. A. Vaškelis, vikaras. Jam gelbės kun. Kazlauskas ir misijonierius kun. Vaitkevičius.

Ragino parapijonus darbuotis bendrai. Sako: "Gal jums dar geriau seksis, nes aš gal jau įsipykau." Tur būt nėra žmogaus mūsų parapijoj, kuriam klebonas būtų įsipykęs. Jo gera širdis ir meilė prie visų tik ir palaiko gražią ir pavyzdingą parapijoj tvarką. Jis yra tikras visų vadas ir prietelis. Gražiais patarimais nevienam palengvino gyvenimo naštą.

Kun. Valantiejus šioje parapijoje padarė didelius darbus ir tai trumpą laiką. Pastatė gražiąją ir didžiausią mokyklą ir svetainę.

Mūsų kleboną laiko didžiausioje pagarboje ir kitataučiai.

Tur būt mažai yra tokių motinėlių, kurios susilauktų tokių garbingų sūnų grįžtančių į tėvynę, kokiu yra kun. Valantiejus.

Nelaimė

Čia patiko nelaimė Joną Kliką. Jo paties dirbtuvėj sprogus tankui nulaužta jam koja. Gydosi miesto ligoninėj.

D. J. M.

DETROIT, MICH.

Šv. Jurgio par. mokyklos vaikai, gegužės 13 d. priėmė pirmą Komuniją. Seserys Pranciškietės vaikus kopuikiausiai prirengė. Viso priėmė Šv. Komuniją apie 60 vaikų. Vaikai ėjo prie Dievo stalo kopuikiausiai išlavinti. Kun. J. Čižauskas pasakė puikų tam pritaikintą pamokslą. Vaikliai prisiegdinti nuo gėrimo ir rūkymo iki 21 metų. Taippat ir nuo kitų blogų palinkimų.

Vaikų Minstrel Show Parapijos naudai

Rengia mokyklos choras, vadovaujant vargoninkui B. Nekrašui, nedėlioj, 27 d. gegužės, šv. Jurgio par. svetainėje. Parapijonys turėtų nepamiršti šio vakaro trečią valandą po pietų.

Motinų diena

Gegužės 13 d. Moterų Sąjungos 54 kuopos mažųjų ir didžiųjų skyrius, iškilmingai paminėjo Motinų dieną. Visos narės išklausė šv. mišių ir ėjo "in corpore" prie šv. Komunijos.

Vakare buvo surengtas bankietas pagerbimui sesučių Pranciškiečių. Dalyvavo tik vienos moterys.

A-1 Margis

CLEVELAND, OHIO

Šiuomi turiu reikalą paklausti L. R. K. S. A. Seimo rengimo komisijos apie dabartinį jos veikimo patvarkymą. Nors tuo reikalu esu rašęs Susivienymo organe "Garse" bet "Darbininkas" irgi yra katalikiškos organizacijos organas ir plačiai skaitomas tų pačių katalikų. Tadgi pasitikėdamas "Darbininko" redakcija, kad neatsisakys patalpinti šį mano užklausimą.

Man būnant Seimo rengimo komisijoj per septynis mėnesius, visados stengdavaus plačiai aprašyti mūsų tvarkos nusistatymą. Bet pasitraukus man iš komisijos veikimo dalykai nukrypo visai atbulon pusėn. Pasirodo kad tie visi pirmesni mano rašinėjimai į laikraščius būtų lyg vien tik klaidinimas Susivienymo narių. Tuomi gi pasimu pilną teisę reikalauti Seimo rengimo komisijos pilno pasiaiškinimo delko tie visi mūsų pirmesni nutarimai liko sulaužyti kuriuos visi priimdavom ir iš kurių išduodavom raportus kuopų susirinkimuose. Mūsų programe buvo nustatyta parengti milžinišką koncertą suvienijus visus chorus. Tą darbą pavedėme muzikaliam žmogui V. Greičiui, kuris dabar dėda pastangas tame darbe. Mačiau net jo pakvietimus "Garse" iš kitų kolonijų dainininkams-kėms prisidėti prie išpildymo programo. Dabar lyg yla iš maišo išlindo vargoninkas J. Čižauskas "Garso" 18 numery irgi daro tokius pat užkvietimus į savo rengiamą [illegible] tu dar net yra tikėtasi [illegible] vinjami antro koncerto visai atskirai be žinios visos Seimo rengimo komisijos. Tai tur būt pirmas toks įvykis Seimų rengimo istorijoj. Taip dalykams persikeitus būtinai yra reikalingas Seimo rengimo komisijai viešas pilnas pasiaiškinimas, nes tam darbui pasibaigus visa Seimo rengimo komisija, kurie kiek dirbo tame darbe turėsime išduoti atskaitas kuopų susirinkimuose. Tadgi del geresnės tvarkos reikalauju Seimo rengimo komisijos pilno pasiaiškinimo.

Seimo rengimo komisijos buvęs raštininkas

Adomas Padegimas

Redakcijos Pastaba. Matydami atsišaukimus koncerto reikale kaip iš vienos taip ir iš kitos pusės, su džiaugsmu manėme, kad muzikališkame Clevelande galų gale įvyko HARMONIJA ir kad abi pusi dirba tam pačiam koncertui. Nejaugi būsime apsirikę ir Clevelande vis dar tebeviešpatauja ta pati sena DISHARMONIJA?

UTICA, N. Y.

Per rūpestį kleb. kun. P. Zabielos, prieš Verbų nedėlę liko atnaujinta bažnyčia ir klebonija. Taigi, Verbų nedėlioje, turėjome iškilmingas pamaldos, kaip naujoje bažnyčioje: žmonelių tiek prisirinko, kad suvėlavę turėjo stovėti už durų.

Velykų iškilmės. Septintą val. buvo prisikėlimas "Resurectio" ir procesija: didžiausias būrys mergaičių bėrė gėlių po Išganytoju. Altorius buvo paskendęs gyvose gėlėse. Klebonas pasakė gražiausią pamokslą apie prisikėlimą Išganytojaus "Ramybė jums." Matėsi ir atšalėliai buvo sujudinti. Už atnaujinimą bažnyčios ir klebonijos didi garbė priguli mūsų numylėtam klebonui, nes kada atvažiavo į mūsų parapiją, rado visai surūsią ir nebuvo vilties toliaus gyvuoti, banke rado tik 60c. Vienok su Viešpaties pagelba klebonas visa pergalėjo ir šiandiena turime iš ko gražėtis ir svetimtaučiai stebisi iš mūsų progreso.

40 val. atlaidai

Šv. Jurgio bažnyčioje 40 val. atlaidai prasidėjo 22 balandžio ir užsibaigė 24 d. Per visas tris dienas buvo pilna bažnyčia žmonelių. Šie kunigai pribuvo klebonui į pagelbą: Kun. Židanavičius, kun. Kasakaitis, kun. Maliukaitis, kun. Sloon, kun. Mahoty, kun. Soloy, kun. Zutto. Pamokslus sakė kun. Židanavičius, kun. Kasakaitis, kun. Maliukaitis. Mišparus, procesiją ir palaiminimą atlaikė kl. J. Sloon.

Prisiartino prie Viešpaties stalo apie penki šimtai žmonių. Visa parapija ir visi kaimynai dėkavoja visiems kunigams už pagelbą ir malones.

Šiandien visi laukiame dešimtos dienos birželio, nes bus mūsų bažnyčioje sutvirtinimas sakramento, 3 val., kurį suteiks J. M. vyskupas J. D. Curley, D. D. Su didžiausiu džiaugsmu laukiam pirmą kartą matyti svečio. Senas tarnas.

STREIKIERIŲ ŠELPIMUI AUKOS PLAUKIA

So. Bostoniečiai juo toliau, juo labiau įsisiūbuoja šelpimui nelaimingųjų streikuojančių angliakasių. Katalikiškų dr-jų susirinkimuose nariai neatsisako dolerį kitą paaukoti.

Šv. Kazimiero R. K. Dr-jos susirinkime, kuris įvyko pereitą sekmadienį (geg. 13) surinkta $15.50. Aukavo:

Po $1.00: Jonas Jaroša, Jonas Zaikis, Juozas Petrauskas, Povilas Vadluga, Petras Tamuliomis, Alex Vilkas, Ignas Grubinskas, Kazys Niauronis, Kaz. Budreckis, Jonas Grubinskas.

Po 50c.: Andrius Pinelis, Pranas Jočis, St. Budrevičius, Feliksas Grendelis, Mikolas Valiūnas, Petras Milius; Vaclovas Balutis 26c.

Po 25c.: Antanas Andriūnas, Jonas Nivinskas, Povilas Lauška.

Smulkių $1.30.

A. L. R. K. Federacijos 3-čias skyrius iš kasos aukavo $5.00, J. Petrauskienė 50c. ir smulkiais surinkta 50 centų.

Lietuvių Rymo Katalikų Saldžiausios Širdies V. Jėzaus Draugijos susirinkime, kuris įvyko gegužės 14 d. surinkta $17.00.

Po $1.00 aukavo šie: V. Savickas, V. Tamuliūnas, M. Westfieldienė, S. Moneikienė, M. Adomaitienė, D. Lingevičius, O. Lingevičienė, G. Valeckienė, U. Vaitkevičienė, D. Jurgeliavičius, J. Grilevičius ir J. Kazlauskas.

Smulkiais surinkta $5.00.

Asmeniškai pridavė aukas šie: V. Tamulaitis — $3.00, R. Mežienė $2.00; Br. Sinkevičienė, Ant. Pauliukaitė, K. Valatkevičienė ir Vikt. Tumaitė po $1.00.

Drapanų teikėsi paaukoti šie: Al. Bačiūnienė, Simonas Kavolius, T. Drabavičienė, Marijona Palakavičienė, Elzb. Kavolienė ir Paulauskas.

Iš viso nuo susiorganizavimo streikieriams šelpti Komiteto dienos iki dabar surinkta $117.80. Streikieriams jau pasiųsta $70.00, gi likusieji bus tuojaus pasiųsti.

Už visas aukas, Streikierių Šelpimo Komiteto vardu, visiems aukotojams tariu širdingą ačiū.

K. Kiškis,
Str. Šelp. K-to Iždininkas

OPEROS

Su pačėka Clevelando remėjams, parduodu šiandien operą BIRUTĖ po VIENĄ dolerį.

EGLĖ ŽALČIŲ KARALIENĖ — šešių aktų opera, [illegible] žmonėms Bostone ir kitų miestų remėjams, parduodu ją—vietoj DEŠIMTIES dol.—už PENKIUS dol.

Pasiūlymas tęsis iki 1 d. Liepos, t. m.

SEPTYNTAS BAŽNYČINIS CHORUI—Vienas Doleris.

Rašyt reikalavimai, siųst [illegible]

MIKAS PETRAUSKAS
[illegible] St., Detroit, Mich.

NEPAMIRŠO STREIKIERIŲ

Šv. Jono Evang. draugijos susirinkimas įvyko sekmadienį, gegužės 20 d. Labai mažai narių atėjo į šį susirinkimą. Prisiminus apie streikuojančius narius ir perskaičius South Bostono Streikierių Šelpimo Komiteto laišką prašant pašalpos, nariai sudėjo $12.85 aukų.

Aukavo šie po $1.00: A. Jasinskas, J. Kudrevičius, P. Žukauskas, J. Burdulis, A. Zalaitė, M. Šeikis; po 50 centų: J. L. Petrauskas, M. Žioba ir P. Tamošiūnas.

Smulkiais surinkta $5.30, viso $12.85.

Draugijos valdyba pažadėjo kitame susirinkime vėl paraginti narius aukoti streikuojantiems mainieriams. Garbė draugijai ir nariams, kad remia darbininkus kovojančius už būvį.

K.

LIETUVIŲ UKĖSŲ KLUBO BANKIETAS GERAI PAVYKO

Gegužės 13-tą dieną savame name So. Bostone įvyko Lietuvių Ukėsų Klubo bankietas. Dalyvavo įžymūs svečiai sportininkai: Juozas Komaras, Jack Ganson ir Frank Juška, ristikai. Visi buvo patenkinti bankietu. Publikos atsilankė skaitlingai. Kanklių orkestra ir keli dainininkai išpildė programą labai gražiai. Ačiū visiems biznieriams ir inteligentams, už prisidėjimą prie šito bankieto aukomis ir gausiu atsilankymu. Taipgi tariame širdingą ačiū lietuvių moterims Apšvietos Draugijos už suteiktą pagelbą ir pagaminimą skanių valgių. Daugiausia pasidarbavo del šio bankieto A. Bernotas ir J. Adams. *R.*

ADAMS & ADOMUNAS CO.

Pentinam, Popieruojam, White Washing, Graining, Kalsomining. Taipgi pentinam ir lauko. Darbą padirbame tinkamai. Kreipkitės: **70 F St.** arba **23 Thomas Pk., So. Boston, Mass.**

[illegible] gegužės 25 d. 7:30 val. vakare, parapijos svetainėj įvyks LDS. 1 kuopos susirinkimas. Ateikite visi. Bus daug naujų ir naudingų klausimų pakelta svarstymui. Be to, bus gera proga atsilyginti už organą "Darbininką." *Valdyba*

GRAŽŪS LIETUVIŠKI KALENDORIAI 1929 METAMS

So. Bostonietis Jonas Kerdiejus atsilankęs redakcijoje mums rodė pavyzdį jo nuosavios laidos grynai lietuviško sieninių kalendorių 1929 metams, kurie paveikslu vaizduoja Lietuvą savo kaimynų tarpe ir todel kalendoriai užvardinti užvardžiu "Lietuvos Padėtis."

Jiems piešinį yra pagaminęs Lietuvoje Jonas B. Smelstorius. Kalendoriai nulitografuoti tautinėmis spalvomis ir varnišuoti.

IŠKILMINGAI LAIDOS

CAMBRIDGE, Mass. — Antradieny, gegužės 22 d. 9 val. ryte N. P. P. Švč. lietuvių bažnyčioj bus trejos gedulingos šv. mišios už a. a. A. Jankauskienės-Žvirgždinienės vėlę. Šv. mišias laikys vietinis klebonas kun. Juškaitis ir Lawrenco klebonas kun. F. Virmauskis ir kun. S. Kneižis vikaras.

A. a. Jankauskienė-Žvirgždinienė mirė šeštadieny, gegužės 19 d. 5:20 val. po pietų ligoninėje.

Rep.

"Dvasios bailys neišsikels į gyvenimo viršūnes" (Publius Syrus)

"Kas be pastangų atsiekiama, tas, kai šmėkla, ūmai praeina." (Ed. Paulius)

Panaikink vieną ydą, o dešimts jų pačios išnyks.—Rodas.

PARSIDUODA

DORCHESTER—1 šeimynos namas su visais įtaisymais. Taipgi sykiu ir garadžius. Labai gera vieta. Parsiduoda pigiai, nes noriu apleisti miestą. S. B. 3539-R. (G-25)

SOUTH BOSTON HARDWARE COMPANY

Seniausia, Didžiausia ir Prieinamiausia Lietuviška Geležinių Daiktų Krautuvė South Bostone

Egyptian pentas 24 spalvų	$2.50
Special flat pentas	1.75
Baltas žipantis pentas	2.50
Geras baltas Enamel	2.75
Geriausias Enamel	5.00
Šlekas, baltas ir randonas	2.00
Pentas ir varnišiaus remuveris	1.50
Screen pentas	1.00
Varnišius	1.00
Floor varnišius	2.00
Moors grindų varnišius	3.00
Varnišius džiūstantis į 4 valandas	3.50
Baltas tyras lead, Boston Star $4.50, 100 svarų	11.25
Sienoms popieros parsiduoda rolas nuo 5c iki	60c
Stogams smala, galionas	80c
Langų sietukams dratai, pėda	2½c
Žolių seklos, svaras	25c
Zuperis svaras	5c
Sakės žemei kasti	95c
Grėbliai	55c
Langams šeidės po	50c

Taipgi turime geriausio 14 spalvų Enamel Betalac del automobilių ir šiaip visokiems reikalams. Daržams laistyti paipų ir kitokių įrankių. Viskas veltui pristatom į pirkėjo namus.

Apart paminėtų dalykų, turime visokių įrankių: pentoriam, plumberiam ir kitokiems mechanikams.

SOUTH BOSTON HARDWARE CO.
370 Broadway, So. Boston, Mass. Tel. S. B. 0122
J. KLIMAS, Savininkas

Sekmadieny, gegužės 20 d. Lietuvos Dukterų draugija po globa Motinos Dievo minėjo savo 25 metų gyvavimo sukaktuves.

8:45 val. ryte šv. Petro lietuvių bažnyčioj, už mirusias ir gyvasias nares atlaikyta šv. mišios. Kun. K. Strakauskas atlaikė mišias ir pasakė turiningą pamokslą, pritaikintą draugijos sukaktuvėms.

Be draugijos narių, dalyvavo visų katalikiškų draugijų valdybų nariai ir atstovai. Žmonių buvo pilna bažnyčia. Narės "in corpore" priėmė šv. Komuniją.

Vakare įvyko vakarienė. Žmonių ir svečių buvo daug. Kalbėjo klebonas kun. K. Urbonavičius, kun. Strakauskas, Cambridgio klebonas kun. Juškaitis ir dalyvaujančių draugijų atstovai. Dainavo p-lė M. Gribaitė, akompanuojant jos sesutei Onutei. Kaip visuomet, taip ir dabar dainavo O. K.

Vakaro vedėja buvo ponia Marksienė.

Daugiau žinių apie draugijos ilgų metų gyvavimą gal kas kitas parašys, bet aš tik pasakysiu, kad mažai yra draugijų, kurios taip gražiai ir garbingai darbavosi Bažnyčios ir Tėvynės labui. Draugija turi 6 garbės nares.

Rep.

Niekas negali būti palyginamas, kaip išsitrynimas su geruoju, senuoju

Pain-Expelleriu

Kai tik pastebit apsirėdimą šalčio, tuojaus naudokit šį gerą naminį vaistą. 35c ir 70c. [illegible]

F. AD. RICHTER & CO.
Berry & South 5th Sts.
Brooklyn, N. Y.

PARSIDUODA

3 šeimynų 11 kambarių namas. Yra gazas ir skalbynės. Rendos neša $43.00 į mėnesį. Kaina $3500. Mažas įnešimas. Taipgi parsiduoda ir du radios: vienas 3 tubų, kitas 5-kių. Kreipkitės: 265 Bolton St., So. Boston, Mass. (G-29)

PARSIDUODA PIGIAI

Parsiduoda 4 šeimynų medinis namas Quincy, Mass. Kaina $6,000. [illegible] Parduos viską už tą pačią kainą.

Taipgi parsiduoda 6 šeimynų namas ir krautuvė [illegible] Cambridge, Mass. [illegible] Adresuok šiaip: "Darbininkas" ofisas T. 1.

PRANEŠIMAS

Pranešu Cambridgio lietuviams kad perkėliau savo barbernę naujon vieton. Darbą atlieka pirmos klasės. [illegible] LEO. ŠILKINIS, 711 Main St., Cambridge, Mass.

REIKALINGAS

JAUNIKAITIS, kuris turi noro išmokti barberio amato. Darbas ant visados. [illegible] atsišaukit: LEO. ŠILKINIS, 711 Main St., Cambridge, Mass.

PARSIDUODA

3-JŲ ŠEIMYNŲ NAMAS 280 E. Third gatvės, So. Boston. Parsiduoda labai pigiai. Kreipkitės: PETRIKIENĖ, 280 Third St., So. Boston, Mass. (G-[illegible])

ĮVAIRENYBĖS

GYVENIMO SĄLYGOS 3,000 METAIS

Technikos pažanga ir naujі išradimai daug kam duoda progos paspėlioti, koks bus gyvenimas žemėje netolimoj ateity. Del to spekuliatorių ir įvairių pranašų yra daug. Jų pranašavimų svarumas priklauso nuo to, kaip jie orientuojasi visuomeniškam ir valstybės gyvenime. Pažymėtinas šiuo atžvilgiu nesenai išėjusios Vokietijoj knygos "Pasaulis bėgy 10,000 metų" autorius Adalbertas Sankt Phara. Jis savo knygoj pradeda piešti žmonių gyvenimo venzelą nuo Kristaus gimimo ir tęsia ligi 10,000 metų. Istoriškoji knygos dalis pasak literatūros kritikų gana tiksli esanti ir jei knygos pabaiga nors per pus atatiksianti tai teisybei, kuri yra pirmojoj daly, tai gyvenimas žemėje pasidarys labai švelnus ir vilingas. Tačiau šitas šimtmetis dar be karų neapsieisiąs. Dar kilsiąs naujas pasaulinis karas, daug baisesnis ir žiauresnis už buvusįjį. Jame bus vartojama naujai išrastos milžiniškos patrankos, pasibaisėtino nuodingumo dujos ir elektriški ginklai. Jų žudomosios savybės bus neapsakomai pasibaisėtinos ir pradžioje priešų tarpe sukelsią tokį sumišimą ir paniką, kad žmonės pradėsią patys save žudytis, kad tik išvengtų tų ginklų kandžių.

Rusijoj komunizmas pats savaime ištirpęs, kaip ledo gabalėlis pavasary, nepastebiamai be jokių maištų ar revoliucijų.

Lenkiją jos įsivaizduojamasai poniškumas ir pagrobikauti noras dar greičiau supūdys. Su Lenkija taip atsitiksią, kaip su supuvusiu obuoliu rudenį, kuris nuo medžio nukritęs tik šlapią vietą paliekąs.

Britų imperijos dienos suskaitytos. Europiečių kolonijos Afrikoj, Australijoj ir kitur atgausiančios nepriklausomybę.

1987 m. visos Europos valstybės sudarys vieną jungtinę valstybę, o kiek vėliau prie jos prisidėsią ir kitos pasaulio dalys. Monarchų niekur neliksią. Visur plauks respublikoniškas gyvenimas. Pasaulio prezidentą rinksią visų respublikų prezidentai slaptu balsavimu. Vyriausiajam prezidentui nedaug būsią suteikta teisių. Greta vyriausiojo prezidento posėdžiausiąs viso pasaulio parlamentas, kuris bus visų gyventojų renkamas.

Socialinius skirtumus technikos išradimai visiškai išlyginsią. Nebus nei buržujų nei proletarų. Kurie ligi to laiko dar nenumirs, turės savo praeitį būtinai pamiršti. Dėka tobulių mašinų visur darbo laikas sumažėsiąs. Tačiau žmonės neišsigimsią kokiais nors išglebėliais bei tinginiais. Gyvensią visi nepaprastai išteigingai. Moterys visur savo temperamento karštumu galės dirbti vyrų darbą ir niekas jų nė puse žodžio nepašiepsiąs.

2,200 metais gyvenimas žemėje dar pakitėsiąs, žinoma, geroja prasme. Susisiekimas tiek patobulėsiąs, kad kelionei iš Berlyno į Paryžių tiek laiko tereikėsią, kiek dabar vienam cigaretui surūkyti, o aplink pasaulį apkeliauti nereikėsią nė 24 valandų. Šventadieniškos ekskursijos į Indiją, Meksiką, Indokyną virsią paprastu dalyku. Kelionė į mėnulį virsianti mėgiamiausių kelionių dalyku. Žinoma, tik po daugelio nepavykusių mėginimų. Elektros tuomet niekas nevartos, kaip dabar kad nevartoja titnaginių skiltuvų bei balanų deginimo. Visur, ant aukštų stulpų bus įtaisyti tam tikri akomuliatoriai, kurie dienos metu prisikraus saulės spinduliais ir pradės šviesti saulei nusileidus. Naktį bus tiek šviesu, kaip dieną. *"Trimitas"*

KAIMAS BE MOTERŲ

Airijoje yra vienas kaimas, kur gyvena tik vieni vyrai. Visi to kaimo gyventojai, dideli moterų priešininkai, laiko moteris pragaro padarais. Moterims griežtai draudžiama tame kaime pasirodyti. ("M. R.")

Mažos žmogaus dienos parodo koks bus subrendęs tas žmogus kaip kad rytas skelbia kokia bus diena.—Milton.

• • •

Žmogus tik tada pasitenkina ir žmonijai naudą atneša, kai jis dirba darbą, kuriam yra gimęs.—R. Striupas.

PAŠTO ŽENKLŲ ISTORIJA

1840 mt. gegužės mėn. 6 d., Anglų karaliaus nutarimu, buvo išleisti pirmieji pasauly pašto ženklai, kurių sumanytojas buvo Anglijos paštų valdytojas Roulend Chill. Po dviejų metų Anglijos pavyzdžiu pasekė ir kitos valstybės. 1842 m. pašto ženklai pasirodė ir New Yorke. 1845 mt. Brazilija, kai kurie Šveicarijos kantonai ir Suomija išleido vokus, kuriuose jau buvo išspausdinti pašto ženklai. 1847 m. pašto ženklai buvo vartojami visose Amerikos Jungtinėse Valstybėse, o 1848 metais — ir Rusijoje.

Tuoj, pasirodžius pašto ženklams, jie buvo mėgėjų renkami; pašto ženklai duoda žmogui atminimą: kokių sukaktuvių, karo, revoliucijos ar kita, kam priminti jie buvo leidžiami.

Šiuo laiku pašto ženklus renka visi ir prasčiokai ir ponai. Daugelis žmonių vien tik iš paštaženklių rinkimo ir pardavimo ir duoną valgo; o kai kurios valstybės (San-Marino, Portugalija...) savo biudžeto galus su galais suveda tik iš tų pinigų, kur yra gaunami, perduodant paštaženklius jų rinkėjams. Šiuo laiku tiems ženklams rinkti yra išleista daug albumų ir raštų, nurodančių, kaip reikia daryti. Pašto ženklų rinkėjų sąjunga yra ir Lietuvoj.

"Sunkiu triūsu atsiektas daiktas malonesnis už lengvai atsiektą." (Marie V. E. Eschenbach)

ARTISTO ST. PILKOS VAIDINIMŲ KELIONĖ

Gegužės 22 d. — Mahanoy City, Pa.

Gegužės 24 d. — Baltimore, Md.

Gegužės 29 ir 30 d.—Brooklyn, N. Y.

Birželio 3 d. — So. Boston, Mass.

Rimti ir linksmi dalykai. Dainos-dainelės.

A. J. KUPSTIS

332 WEST BROADWAY — SOUTH BOSTON, MASS.

Telephone South Boston 1662—1373

REAL ESTATE ANT PARDAVIMO

So. Boston, Mass.

Dviejų šeimynų kampinis namas ir krautuvė, su įtaisymais.

Šešių šeimynų namas su dideliu kiemu, elektra, gasas, skalbynės.

Trijų šeimynų medinis namas 3-4-4 kambariai, su įtaisymais.

Naujas dviejų šeimynų namas su naujausiais įtaisymais gražiausioj vietoj ant Marine Road.

Medford'e

Dviejų šeimynų namas, su vieta delei dviejų garadžių ir naujausiais įtaisymais.

Readville

Dviejų šeimynų namas su įtaisymais, vištininkai ir daug žemės.

Randolph

Aštuonių kambarių namas su visu forničiumi, ir šeši akeriai žemės.

E. Bridgewater

Farma, 50 akerių žemės, 22 karvės, 1 bulius, arklys ir 10 kambarių stuba, visokių farmos mašinerijų.

Į LIETUVĄ IR ATGAL

Užlaikau

Laivakorčių pardavimo ir pinigų siuntimo skyrių.

Inšiūrinu tik Mass. valstijoj

Nuo ugnies ir nelaimės: automobilius, forničius, gyvastį, namus, stiklus, sveikatą ir t. p.

Parduodame Anglis ir Malkas

Pristatom netoliau kaip 12 mailių nuo Bostono.

Turiu

Daugybę namų, farmų ir krautuvių ant pardavimo ir mainymo, kurių čia negalima suminėti.

Galima Kreiptis

Ypatiškai, laišku arba per telefoną.

Ofiso Valandos

Nuo 9 val. ryto iki 9 val. vakaro.

ANT RENDOS

"Darbininko" name, prie E gatvės, ant rendos didelė krautuvė. Tinka sandėlini, dirbtuvėlei arba šiaip kokiam biznyui. Renda prieinama. Klauskite "Darbininko" Administracijoj 366 Broadway, So. Bostin. Tel S. B. 0820.

VANAGAIČIO DAINOS MOKYKLOMS

Jau išėjo iš spaudos "Dainuok" II dalis. Gražus rinkinys dar gražesnių dainų dviem ir trim balsams. Mokykloms imant didesniam skaičiui, nuleidžiama didelis nuošimtis. *Dainuok II dalis,* kaina 60 centų. Puikiausias vadovėlis mokykloms ir chorams.

Reikalaukite *"Darbininke" 366 Broadway, So. Boston, Mass.* Mes turime visas Vanagaičio kompozicijas.

Pirkite visi *"Dainuok,"* ten rasite gražiausias dainas, ypatingai merginoms dainuoti.

Tel. So. Boston 0823

NAUJOJE VIETOJE LIETUVIS DANTISTAS

DR. M. V. GASPER

(LAPARAVIČIUS)

511 Broadway, So. Boston

Ofiso valandos:

nuo 9 iki 12 ryte ir nuo 1:30 iki 5 ir nuo 6:30 iki 8 val. vakare. Ofisas uždarytas subatos vakarais ir nedėldieniais, taip-gi seredomis nuo 12-tos dienę uždarytas.

LIETUVIS DENTISTAS

DR. ST. A. GALVARISKI

(GALINAUSKAS)

414 Broadway, So. Boston

Telephone So. Boston 2300

Ofisas atdaras nuo 10 iki 12 ryte nuo 1:45 iki 5:20 po piet ir nuo 7 iki 9 vakare. Šventą dieną pagal sutarimą.

Tel. Brockton 511-J

DANTISTAS

DR. A. J. GORMAN

(GUMAUSKAS)

705 Main St., Montello, Mass.

(Kampas Broad Street)

Ofiso valandos:

Ryte nuo 10 iki 12 val.

Dieną nuo 2 iki 5 val.

Vakare nuo 6 iki 8 val.

Sekmadieniais pagal sutartiės.

Tel. So. Boston 0506-W.

Lietuvys Dantistas

A. L. KAPOČIUS

251 Broadway, South Boston

("Keleivio" name)

Ofiso valandos nuo 9 iki 12, nuo 1:30—6 ir nuo 6:30—9 vakare. Seredomis nuo 9—12 val. dieną. Subatomis nuo 3 iki 6 vak. Nedėliomis nuo 9 iki 12 (pagal sutartį).

P. J. AKUNEVIČIUS

Lietuvis Graborius

220 E. SIXTH ST., SO. BOSTON

Tel. S. B. 4486

Residencijos Telephonas: 0779-R. K
Ofiso Telefonas So. Boston 0779-W

S. BARUSEVIČIUS

Lietuviškas Graborius, balsamuotojas, Real Estate ir Public Notaras

256 W. Broadway

South Boston, Mass.

Residencija 358 Dorchester Avenue Dorchester, Mass.

J. PETRUŠKEVIČIUS

Laisniuotas Graborius

Laikau automobilius del vestuvių, krikštynų ir šiaip pasivažinėjimo, pigiau nė kiti.

162 Broadway, S. Boston, Mass.

Ofiso Tel. So. Boston 0304-W
Res. Tel. S. B. 0364-R.

E. V. WARABOW

(Wrubliauskas)

LIETUVIS GRABORIUS IR BALSAMUOTOJAS

1179 Washington Street Norwood, Mass.

Tel. Norwood 1503

MONTELLO OFFICE

102 Ames Street

Telephone Brockton 1644-J

PATARNAVIMAS DIENĄ IR NAKTĮ

D. A. ZALETSKAS

Graborius ir Balsamuotojas

877 ir 443 Cambridge Street Cambridge, Mass.

Telephone University 3331-W

"Darbininko" Katalogas

ĮVAIRIOS KNYGOS

Mandagumas—įvairūs patarimai užsilaikymo draugystėje ir visuomeniniame gyvenime. Parašė Kun. A. Staniukynas ..... 20c.

Apie Katalikų Tikybos Tikrybę—pažinimas tikybos, jos privalumų, ypatybių ir tikrojo katalikų priedermės. Parašė Kun. Jezuitas Felik. Cozel 30c.

Tretininkų Jubiliejus — 700 metų sukaktuvėms paminėti aprašymas Švento Pranciškaus venuolijų ir 3 vienuolijų įstatai ..... 8c.

Huckleberry Finnas — labai įdomi apysaka ..... 75c.

Patarmės Moterims—pamokinimas moterims jų asmeniniame, šeimyniniame ir visuomeniniame gyvenime. Parengė Kun. V. Kulikauskas ..... 15c.

Ben-Hur—Istorijos apysaka iš Jėzaus Kristaus laikų. Labai įdomi ir plačiai žinoma knyga (audimo apdaru). Vertė Jonas Montvila 1.50

Trys Keleiviai—Krikščionis, žydas ir turkas. Pamokinanti apysaka. Parašė T. Vyšniauskas. Vertė P. B. ..... 40c.

Trumpi Skaitymėliai—labai gražūs pasiskaitymai apie įvairius gyvenimo atsitikimus. Parašė J. Tarvydas ..... 45c.

Turto Norma—moksliški pasiskaitymai. Parašė Uosis. ..... 45c.

Kelionė Aplink Pasaulį per 80 dienų—apie vienas derybas be galo įdomūs nuotikiai kelionės per įvairius kraštus. Parašė Julius Verne. Vertimas J. Balčikonio $1.00

Pramoninės Demokratijos Pagrindai—parašė Uosis. ..... 75c.

Didžiojo Karo Užrašai—su paveikslais iš 1914—16 metų. Parašė P. Žadeikis ..... 75c.

Gerumas—aprašymas apie gerumą per Tėvą Faberą-Filipiną. Vertė Kun. P. L. ..... 15c.

Tabakas Nuodai—rūkymo kenksmas; pagal d-rą Nikolskį parengė S. Kaimietis ..... 15c.

Užkeikta Mergelė su Barzdą ir Barzdaskutis—apysaka 15c.

Katalikų Bažnyčia ir Demokratizmas.—Parašė kun. Tamas Žilinskas ..... 50c.

Apaštalystės Maldos Statutas.—Vertė Kun. P. Saurusaitis ..... 25c.

Gegužės Mėnuo — Kun. P. Žadeikio. Kaina ..... 50c.

Aritmetikos Uždavinynas ..... 25c.

Vaikų Darbymečiui—Rinkinėlis kalbos mokslui ..... 50c.

Petriukas—laiškai vieno vaikelio. Vertė S. Rakauskas ..... 15c.

Bolševizmas—Kas tai yra bolševizmas ir jo vykdymas Rusijoj ..... 15c.

Žaidimų Vainikas—Savybės vakarėliams ir gegužinėms su gaidomis. Surinko Matas Grigonis ..... 50c.

Laimė — (poema). Parašė Vaitkus 50c

Mūsų Tikėjimas—Išaiškinimas pagrindų mūsų tikėjimo. Vertė Jonas M. Širvinta ..... 50c.

Bitininkas. — Parašė Tėvas Jeronimas Pečkaitis ..... 50c.

Lietuvos Ženklai.—Išleido J. Šeškevičius ir B-vė, Kaunas ..... 40c.

Žmės ir Kalbėk: Deklamacijos, Monologai ir Dialogai. Parašė Juozas V. Kovas. ..... 30c.

Graudūs Verksmai. — Vertė Vysk. A. Baranauskas ..... 10c.

Eucharistiškos Stacijos.—Sulituvino Kun. P. Juškaitis ..... 15c.

Kristaus Kryžius: Stacijos, Graudūs Verksmai, Maldos Gegužio, Birželio ir Spalių mėnesiams. Išleido kun. K. A. Vasys ..... 25c.

Liganymo Apmąstymai—Pasijimas ir gyvenimas ant žemės Jėzaus Kristaus. Vaidinimas su gaidomis ..... 50c.

Dangaus Karalius.—Surinko Kun. M. Gavalevičius; be apdarų 75 centai, su apdarais 1.00

Legendos ir Pasakojimai apie Kūdikėlį Jėzų. Vertė kun. V. Kulikauskas ..... 50c.

Žmogus ir Gyvenyba. Parašė kun. P. Bučys ..... 30c.

Elementorius ir Vaikų Skaitymėliai. Išleido M. Paltanavičia ..... 25c.

Socializmas ir Krikščionybė. Prof. V. Jurgučio ..... 10c.

Žydas Lietuvoje. Parašė P. Kaimietis ..... 10c.

Maldos Galybė. Istoriškas piešinys IV-to šimtmečio krikščionybės. Lietuvių kalbon išguldė P. B. ..... 25c.

Apie Apdraudą. Parašė J. S. Vasiliauskas ..... 5c.

Katoržnikas ir Tėvynė. Dvi apysakos. (B. Vargšas) ..... 15c.

Trumpa Apologetika arba Kat. Tikėjimo Apgynimas. Parašė kun. V. Zajančauskas ..... 50c.

Apsirikimų Komedija. Atsitikimas iš Amerikoniško gyvenimo. Išguldė Lapšiaus Vaikas. ..... 10c.

Moterystė ir Šeimyna. Vertė J. Gerutis ..... 40c.

Limpamosios Ligos ir kaip nuo jų išsisaugoti? Parašė Dr. A. Vileišis ..... 50c.

Gamtos Pradžiamokslis—ne gyvoji gamta: žemė, vandiu, oras. Parašė J. Baronas ..... 50c.

Mūsų Laikų Šventoji, Šv. Teresė, Vaikelio Jėzaus Mažoji Gėlelė. Vertė Juozas Stankevičius ..... 25c.

TEATRAI

Giliukingas Vyras—2 aktų komdija; parašė S. Tarvydas 25c.

Elgetų Gudrumas. 3-jų veiksmų komedija. Parašė Seirijų Juozukas ..... 25c.

Ubagų Akademija ir Ubagų Balius—komedijos po 1 aktą. Parašė Seirijų Juozukas ..... 25c.

Sniegas.—Drama 4-rių aktų. Vertė Akelaitis. ..... 40c.

Esumas—3-čia dalis dramos "Gims Tautos Genijus." Parašė Kun. L. Vaicekauskas ..... 10c.

Žydų Karalius—drama 4 aktų, 5 pav. Vertė J. M. Širvintas ..... 30c.

Visi Geri—3-jų veiksmų vaizdelis; parašė F. V. ..... 10c.

Patricija, arba nežinomoji kankinė—4 aktų drama. Vertė Jonas Tarvydas ..... 10c.

Piloto Duktė — 5 veiksmų drama. Vertė Jonas Tarvydas 35c.

Dramos: 1) Germana; 2) Fabiola—5 aktų; 3) Liurdo Stebūklas—4 aktų; parašė J. Tarvydas ..... 65c.

Vaikų Teatrai: dalis I: 1) Pagalvok ką darai; 2) Jono laimė; 3) Pasakyk mano laimę. Surinko S. K., D. ir N. ..... 15c.

Vaikų Teatrai: dalis II: 1) Ištirsime paskui; 2) Antanuko Surinko S. K., D. ir N. ..... 15c.

MALDAKNYGĖS

Pulkim ant Kelių—"D-ko" spauda. Odos apdaru $2.00 ir $3.00

Mažas Naujas Aukso Altorius—juodos (prastais minkštais viršeliais) ..... 50c.

Mažas Naujas Aukso Altorius—juodos (prastais kietais viršeliais) ..... 50c.

Mažas Naujas Aukso Altorius—juodos (geresnės, minkštais viršeliais) ..... 85c.

Mažas Naujas Aukso Altorius—juodos (geros odos viršeliais) $1.00

Mažas Naujas Aukso Altorius—baltos (celuloidos viršeliais) 1.00

Mažas Naujas Aukso Altorius—baltos (celuloidos viršeliais, su kryželiu) $1.15

Siųsdami užsakymus arba pinigus, visuomet adresuokite taip:

DARBININKAS

366 West Broadway, South Boston, Mass.