VISŲ ŠALIŲ KATALIKAI DARBININKAI VIENYKITĖS!

DARBININKAS

EINA ANTRADIENIAIS IR PENKTADIENIAIS

AMERIKOS LIETUVIŲ R. K. ŠV. JUOZAPO DARBININKŲ SĄJUNGOS ORGANAS

EINA NUO 1915 METŲ | SOUTH BOSTON, MASS., GEGUŽĖS-MAY 29 D., 1928 M., Nr. 42. | KAINA 5 CENTAI

Lietuvos Konstitucija "Pakeista" Ukazu

Lietuva Pasikeitė Su Lenkija Politiniais Kaliniais

KAUNAS. Gegužės mėn. 5 d. 14 val. Varėnoj įvyko pasikeitimas politiniais kaliniais tarp Lietuvos ir Lenkijos. Lenkai perdavė mūsų Raudonojo Kryžiaus atstovui Igną Bernatavičių, Steponą Golenkevičių, Florijoną Turonį ir Leonardą Kaziukevičių.

Iš mūsų pusės lenkams buvo perduoti Bertoševičaitė Melanija, Kulikauskaitė-Drelingienė Jadvyga, Ciemnolonskaitė-Kunigelienė Antonina ir Bieliauskas Kazys.

TEX NORI, KAD SHARKEY SUTIKTŲ KUMŠČIUOTIS SU CAMPOLO

NEW YORK. — Čia buvo pasklydęs gandas, kad Sharkey nutraukęs ryšius su Rickard, bet dabar vėl skelbia, kad Rickard nori, kad mūsų Sharkey kumščiuotūsi su Campolo, Argentinos sunkiojo svorio kumštininku.

BROLĮ NUMARINO BADU

Kariuomenės teismo sesija Utenoje, Lietuvoj, 21. IV. nagrinėjo sensacinę bylą.

Ūkininkas Juozas Kaminskas, Daugailių v., Dekšnių k. nenorėdamas maitinti savo nebylį brolį Antaną, uždarė jį į drėgną, tamsų rūsį ir labai mažai duodavo valgyti. Antanas nusilpęs, išbadėjęs mirė.

Teismas J. Kaminską nubaudė 7 met. ir 6 mėn. sunk. darb. kalėjimo.

AFGANISTANO KARALIUS TURI $100,000 KARDĄ

ANGORA. Karalius Amanullah iš Afganistano, kuris labai buvo garbinamas bolševikų Rusijoj ir kurį net buvo bolševikai pasodinę į caro sostą, turi $100,000 kardą. Šį kardą jam padovanojo Turkijos prezidentas Kemal. Kardo rankena yra auksinė ir apsagstyta deimantinėmis akutėmis.

AUSTRIJA BIJO UŽRŪSTINTI ITALIJOS FAŠISTUS

VIENNA, Austrija.—Austrijos valdžia bijo, kad neužsitraukus Italijos fašistų rūstybę del įvykusių riaušių Innsbruck'e prie Italijos konsulato namų. Riaušininkai sudraskė Italijos fašistų vėliavą.

Sako, kad Austrijos žmonės labai pasipiktino už iškėlimą Italijos vėliavos atminčiai paskelbimo karo prieš 13 metų atgal.

Kilo riaušės, kur keletas sunkiai sužeista.

DVIKOVA DEL VILNIAUS

Per Velykas viename Austrijos mieste lietuviai studentai susiginčijo su lenkų studentais del Vilniaus. Lenkai iš savo pusės užgaulingai atsiliepė apie lietuvių tautą. Už šitą lietuviai atsimokėjo antausiu. Į ginčą įsimaišė vokiečiai studentai, kurie palaikė lietuvius. Nukentėjęs lenkas baronas Karčinskis iššaukė lietuvių studentą dvikovon. Dvikova įvyko. Lenkas yra sunkiai sužeistas, lietuvis kiek lengviau į koją. Abu guli ligoninėje. Lietuvis gauna iš vokiečių visuomenės daug užuojautos pareiškimų. Del tam tikrų priežasčių lietuvių studento pavardė neskelbiama.

PIRMAS LAIVAS PER ATLANTIKĄ

Gegužės 24 d., 1819 m. laivas "Savannah" išplaukė iš Savanah, Georgia, į Liverpool. Buvo pirmas garlaivis keliauti per Atlantiko Okeaną. Ėmė 22 dienas perplaukti.

NEW BEDFORDO AUDENYČIŲ SAVININKAI APSISTATĖ POLICIJĄ

NEW BEDFORD, Mass. — Nonquitt audenyčias nuo penktadienio, sergsti gerai apginkluota policija. Ji patinka ir išleidžia iš audenyčių skebus. Kompanija skebus atveža į darbą ir parveža į namus automobiliais.

Kartą į pravažiuojančius automobilius, kuriais vežė skebus, streikieriai paleidę akmenus, ir sako užtai dabar apsistatė policija.

Policija, jeigu nori išvengti nesusipratimų, turi uždrausti kompanijoms vežti skebus.

Komunistai iškilmingai priėmė ir apdovanojo Afganistano karalių

Karalius Amanullah padėjo vainiką Lenino mauzolejuj, Maskvos miesto valdyba padovanojo karaliui meno albumą, karalienei — arbatos servizą.

Smetona Karalium?

GRĮŽO DELEGACIJA IŠ BERLYNO

Gegužės 14 d. ryto grįžo Kaunan iš Berlyno mūsų delegacija deryboms su vokiečiais.

Daugumoje klausimų susitarta. 1—2 klausimai pasilieka atviri. Tuo būdu po švenčių delegacija vėl vyksta į Berlyną galutinai baigti deryboms.

Kartu su delegacija atvyko Kaunan Lietuvos pasiuntinys Vokietijai p. Sidzikauskas.

NAUJAS INTERNUNCIJUS LIETUVAI

KAUNAS. Naujuoju Šv. Sosto internuncijum Lietuvai paskirtas mons. Riccardo Bartoloni. Lietuvos vyriausybės sutikimas paskyrimui duotas.

Referendumo Nebus

Voldemaras Nedrįsta Atsiklausti Tautos

KONSTITUCIJOS "KEITIMO" UKAZU DIKTATORIAI VIEŠAI PRISIPAŽĮSTA, KAD PILIEČIŲ DIDŽIUMA — PRIEŠ JUOS IR KAD JŲ PROJEKTAMS TEPRITARIA TIK JŲ PAČIŲ UKAZAI

Dar vienas aktas tautininkų tragikomedijoje. Voldemaras Smetonos ukazu "pakeitė" Lietuvos konstituciją. Sekantis aktas turbūt bus apvainikavimas Smetonos Lietuvos karaliumi. Dar taip nesenai tautininkų "Lietuva" ir "Lietuvis" vamzdžiavo prieš partijų "nedorybes" ir prisimigdami įrodinėjo, kad konstitucijos keitimo reikale reikia atsiklausti tautos per referendumą. Dabar Voldemarui jau atrodo, kad ir tauta yra nedora, kvaila ir parsidavėlė lygiai, kaip ir partijos ir konstitucija "keičiama" "išmintingiausio, doriausio ir visagalio" Voldemaro.

Gautu iš Atstovybės Eltos pranešimu konstitucija "keičiama" šiaip:

"Gegužės 25 dieną Respublikos Prezidentas visų Ministerių Kabineto narių ir Valstybės Kontrolieriaus pritariamas paskelbė naują Valstybės Konstituciją. Einant ją Respublikos Prezidentas renkamas 7 metams, Seimas 5. Prezidentas, Seimo nesant arba sesijų tarpe, gali leisti įstatymus, tvirtinti biudžetą, jo išpildymą ir tarptautines sutartis. Ministerių Kabinetas solidariai atsako Seimui ir, trimi penktadaliais visų Seimo narių pareiškus nepasitikėjimą, atsistatydina. Lietuvos sostinė, Vilnius, kitur gali būti laikinai perkelta tik tam tikru įstatymu. Konstitucijos pakeitimas ar papildymas gali būti priimtas trimi penktadaliais visų Seimo narių. Seimas renkamas visuotiniu, lygiu, tiesiu, slaptu balsavimu, proporcine rinkimų sistema. Rinkti gali turintieji 24 metus, renkamais 30 metų. Įstatymams tvarkyti ir jų sumanymams ruošti bei svarstyti steigiama Valstybės Taryba. Konstitucija veikia nuo paskelbimo dienos.

Lietuvos Pasiuntinybė Amerikai

Šiuo ukazu diktatoriai ir tautininkų partija netiesioginiai prisipažįsta, kad jie Tautai nepasitiki ir kad Tauta jiems nepritaria. Tautos per jos atstovus teisėtai priimtos konstitucijos keitimas ukazu yra komedija, netekusi mažiausios juridinės vertės ir piliečiams bus privaloma tik tol, kol diktatorių kumštis įstengs palaikyti "pataisytąją konstituciją." Jos pastovumas priklausys taipgi ir nuo diktatorių partinių ir ypač asmeninių išrokavimų bei ūpo.

O gal tai prieš galą diktatoriai taip spardosi?

P. Bizauskas-Londonan

KAUNAS. — Dabartinis Lietuvos ministeris Latvijai p. Bizauskas skiriamas Lietuvos nepaprastu pasiuntiniu ir įgaliotu ministeriu Anglijai. Anglų vyriausybės sutikimas paskyrimui gautas.

KONFERENCIJA NUTRŪKO

Audėjai pasirengę laikytis iki pergalės

NEW BEDFORD, Mass. — Čia tarp streikuojančių audėjų tarybos ir darbdavių viršininkų įvyko konferencija del užbaigimo streiko. Prie susitarimo neprieita, nes kompanijos dar vis mano, kad jiems pasiseks suardyti darbininkų vienybę. Tiesa, komunistai jiems gelbsti, bet susipratusieji darbininkai komunistų neklauso ir nesiduoda suvedžioti.

BAISI AUDRA SU LEDAIS SUNAIKINO JAVUS

BIRMINGHAM, Ala. — Geg. 25 d. W. Central Alabamoj audra su ledais nušlavė apie 600 ketvirtainių mailių užsėtų laukų. Pridarė žalos daugiau nė $500,000. Apie 200 šeimynų nukentėjo.

AREŠTAVO 200 ASMENŲ ARGENTINOJ

Kaltina anarkistus už nužudymą 6 žmonių

BUENOS AIRES, Argentina. — Praneša, kad jau 200 asmenų areštavo, kurie turėję ryšius su nužudymu šešių asmenų — fašistų ir už išsprogdinimą Italijos konsulato. Spėja, kad tai anarkistų darbas. Tokių daug ir areštavo. Bomboms sprogus šeši žuvo ir daug sužeista.

Nelaimė su Kaišiadorių Vyskupu Kukta

KAUNAS. — Gegužės 10 d. įvyko nelaimė su Kaišiadorių vyskupu Kukta. Vyskupas važiavo savo arkliais iš Žąslių į Kaišiadorius. Pakeliui vyskupo arkliai pasibaidė nuo automobilio, kuriuo važiavo d-ras Levitanas, ir apvertė vežimėlį. Vyskupas Kukta taip nelaimingai iškrito iš vežimėlio žemėn, kad sulaužė sau ranką ir sužeidė galvą.

Dr. Levitanas nors ir matė įvykį nesustodamas nudrožė savo automobiliu toliau.

Buvo pašauktas gydytojas, kuris suteikė vyskupui pirmą medicinos pagelbą.

Sužeistas vyskupas Kukta vėliau buvo pergabentas Kaunan, kur ligoninėj jam sugipsavo ranką.

Dabar vyskupas Kukta gydosi namie.

KOMUNISTAI PRADĖJO NAUJĄ MEDŽIOKLĘ ANT AUKŠTESNĖS KILMĖS ŽMONIŲ

MASKVA.—Praneša, kad čia vėl kilo kerštas prieš Rusijos aukštesnės kilmės žmones. Slaptoji policija jau areštavo keliolika buvusių Rusijos aukštesnės kilmės žmonių.

Visus sukimšo į kalėjimus ir jau jie nematys dienos šviesos.

Tarp areštuotų yra princas Golitzin, grafas Šidovski ir tarnaitė pavadinta Olio.

KOMUNISTŲ DOVANOS AMANULAI

SSSR kariuomenės vadas Vorošilovas padovanojęs karaliui Amanulah durklą, o jo žmonai karišką šautuvą, perištą raudona raikšte.

Kaltina Japoniją Už Įsikišimą į Kinijos Reikalus

36 MAIŠTININKUS NUŽUDĖ MEKSIKOJ

MEXICO CITY. — Geg. 25 d. įvyko smarkūs mūšiai maištininkų su despoto Calleso kariuomene. Sako, kad toje kovoje žuvo 36 maištininkų. Kiek žuvo kareivių valdžia slepia.

PEKING, Kinija. — Kinijos Šiauriečių valdžia išleido memorandumą, kuriame jie smerkia Japoniją už įsikišimą į jos reikalus. Memorandume pažymi, kad Japonija sulaužė tarptautinius įstatymus ir Washingtono sutartį.

Memorandume persergsti Japoniją nuo tolimesnių žygių.

LENKŲ RADIKALAI PRIEŠ PILSUDSKĮ

Centralinis lenkų radikalų partijos komitetas, vardan parlamentarizmo ir demokratijos gynimo nutarė toliau Pilsudskio vyriausybės neberemti. Per rinkimus radikalai buvo pasisakę už dalyvavimą Pilsudskio vyriausybėje.

PRANEŠIMAS GERB. SKAITYTOJAMS

Šią savaitę, iš priežasties šventės (Memorial Day) gegužės 30 d., išeis tik vienas "Darbininko" numeris, Penktadienio numeris nelaukite, nes neišeis. Kitą savaitę bus daugiau svarbių žinių iš Lietuvos.

Trečiadieny, gegužės 30 d. va žiuokite visi į L. D. S. N. A. Apskričio GEGUŽINĘ, Romuvos Parke, Montello, Mass.

Nepraleiskite progos - Važiuokite į L. D. S. N. Anglijos Apskričio

GEGUŽINĘ

Gegužės-May 30 diena 1928 m. Romuvos Parke, Montello, Mass.

Žinios iš Lietuvos

[illegible] APRAUDĖ LIETUVOS POLICININKUS

[illegible] Šilinų apskr. pranešama, kad gegužės mėn. 2 d. 1 [illegible] 30 min. pasienio apsaugos II rajone ties plentu einančiu nuo demarkinijos [illegible] Kalvarijos apie 20 mtr. [illegible] demarkinijos nežinomi [illegible] menyr aušaudė mūsų sargybinius.

Dn. policininkai Pilvelis [illegible] Ivanauskas lengvai sužeisti.

DIDELIS GAISRAS ŠVEDASAI. Balandžio [illegible] d. Švedasų valsč., Milakiškio valsč., Milakiškio k. [illegible] gaisras ir sudegino 8 gyventojus su visu turtu. Nuostolių padaryta apie 30,000 [illegible]. Gaisras kilo dėl neatsargaus elgimosi su ugnimi. [illegible] nukentėjusieji buvo [illegible] bežemiai ir [illegible] be pastogės.

PARAPIJOS RŪPESČIAI

LUKŠIAI (Šakių apsk.) [illegible]esenai "Žiburio" salėje įvyko parapijos sueiga, kur [illegible]tarta nupirkti špitolei na[illegible] už pusšešto tūkstančio [illegible]. Reikalingai sumai su[illegible]ryti parapijonys nutarė [illegible]dėti nuo margo po 50 ct.

AMERIKIEČIAI LIETUVIAI KLAIPĖDOJ

Gegužės 3 d. į Klaipėdą [illegible]vykusios I Amerikos lie[illegible]vių ekskursijos vadas p. [illegible]lius padarė vizitą Klaipėdos krašto gubernatoriui p. [illegible]rkiui. Tą pačią dieną 1 [illegible] ekskursininkai "Ryto" [illegible]šbučio savininko buvo [illegible]šinami priešpiečiais. [illegible]endruose priešpiečiuose [illegible]alyvavo ir Klaipėdos kraš[illegible] gubernatorius p. Merkys. [illegible]lbėj p. gubernatorius lin[illegible]o ekskursininkams ne[illegible] paviešėti Lietuvoj, bet [illegible] joj pasilikti. Be to, klai[illegible]diečių vardu kalbėjo p. [illegible]raks, ekskursininkų vardu [illegible] Milius ir komiteto Ame[illegible]kos lietuviams priimti [illegible]rdu p. Karosas, kuris [illegible]vietė visus ekskursininkus [illegible]viešėti Kaunan, pareikš[illegible]mas gailesčio negalįs juos [illegible]kviesti į tikrąją sostinę — [illegible]lnių.

ANTROS DAINOS ŠVENTĖS DIRIGENTAI

KAUNAS. Šiomis dienomis įvyko mūsų muzikų posėdis, kuriame buvo išrinkta dirigentai ir sulig dirigentų skaičiaus paskirstyta II Dainos Šventės programa į aštuonias dalis. Dirigentais išrinkti šie mūsų muzikai: p. p. Naujalis, Gruodis, Šiarka, St. Šimkus, Kačanauskas, Martinonis ir Klaipėdos krašto chorams diriguos p. A. Vaičiūnas. Šį dirigentų sąstatą Vyriausias II Dainos Šventės Komitetas patvirtino.

LIETUVOS BANKO BALANSAS

Jei imsime lyginti praeities banko balansus su šios dienos balansais, tai teks pasakyti, jog niekumet nebuvo taip geras, kaip 1928 m. pradžioje. Niekumet banko balansas nebuvo siekęs arti 200 mil., niekumet nebuvo išleista banknotų 100 mil. Visas aktyvo turtas, o ypač svetimos valiutos ir diskonto bei paskolų pozicija, žymiai užaugo. Palyginkim š. m. sausio 31 d. ir 1925 m. lapkričio 30 d. (kada finansai taip pat gerai laikėsi) mūsų banko balansus.

1925 m. balansas buvo 160 mil., šiemet 192. 1925 m. aukso fondas buvo 32 mil., šiemet 33 mil. 1925 m. svetimos valiutos buvo 30 mil., šiemet 57 mil. 1925 m. diskonto ir paskolų buvo 48 mil., šiemet 82 mil. 1925 m. banknotų apyvartoje buvo 35 mil., šiemet 101 mil.

Įstatymai reikalauja, kad banknotai auksu būtų padengti 31 ir vienu trečdaliu nuoš. O šiandien padengimas auksu, sidabriniais pinigais ir svetima valiuta siekia net 95%.

GYSTĖNŲ km. (Veliuonos valsč., Kauno apskr.). To kaimo ūkin. Urbuką prieš Velykas nedorėliai labai apvogė. Dabar per Velykų šventes tie patys vėl atėję pas jį, mirtinai supiaustė peiliais. Urbuką vos gyvą nuvežė pas gydytoją, o du užpuoliku pavyko policijai suimti.

RIETAVAS. Telšių apskr. Žemaitijos kampelyje, kur [illegible] Rietavo, Andrejavo ir Veviržėnų valsčiai, buvo [illegible] servitutinių miškų [illegible] pleišė prigulintieji prie buvusių kunigaikščio Bagdono Oginskio dvarų. Dabar servitutų teisės naikinamos ir ūkininkai gauna po 10 ha. miško. Už niedžius turi už mokėti valdiška tikros kainos. Neturėdami pakankamai pinigų tiems mokesniams sumokėti ūkininkai savo teises parduoda miškų pirkliams žydeliams. Už 10 ha. miško gauna 1200 litų, 30 rąstų ir 20 brokmeterių. Tokiu būdu jau pardavė savo mišką 8 kaimai; viso virš 1000 ha.

Jeigu kurios ūkininkas ne nori parduoti, tai pirkliai jį [illegible] vaikina degtine ir visaip vilioja, kol prisikalbina. Nutarų sutartims rašyti žydeliai nuvirža į kaimus. Tokiu būdu eina negailestingas Žemaitijos miškų naikinimas. Žmonės dabar dovanai atiduoda miškus vertelgoms, o kai miškas bus išnaikintas, ir patys gaus desimteriopai brangiau pirkti.

DEGUČIAI (Rietavo v., Telšių apskr.). Pil. Genutis, neseniai parvažiavęs iš Amerikos neatsargiai pavartojęs brauninga mirtinai persišovė.

Okupuotoje Lietuvoje

UŽNUODYTAS VISAS EŽERAS

VILNIUS. Prieš keleta dienų Turmantų ežero paviršiuje išplaukė labai daug pusgyvių žuvų. Ištyrus pasirodė, kad ežero vanduo esąs užnuodytas ir todel policija uždraudė naudotis ežeru, kol bus galutinai išaiškinta užnuodyjimo priežastis ir jo stiprumas.

KUR BRANGIAU?

ŠVENČIONYS. Nors demarkacijos linija sunku pereiti, nes iš vienos ir iš antros pusės saugoma, bet atsiranda tokių drąsuolių ir gudruolių, kurie pataiko ją pereiti. Pavasariop pradėjo lankytis anos pusės ūkininkų atstovai, kurie norėjo Švenčionyse pigiau nusipirkti ūkio padargų. Bet jie atsižinoję nusteba, kad Švenčionyse, palyginus su Utena, pav. geležinės plunksninės akėčios (drapokas) brangesnės 25 auksinais ir dar blogesnė rūšis. Taip ir sugrįžo be kontrabandos.

Panašiai yra ir su druska. Gera druska Utenoje kainuojanti pūdas 2 litai (1 a. 80 sk.), o tokia pat, jei ne menkesnė, Švenčionyse po 4 a. 50 sk. pūdas.

Taboka taip pat anoj pusėj pigesnė. O kas labiausia sukelia mūsų pypkorių pavydą, tai, kad anoj pusėj taboka galima laisvai sodinti: ten policija nedraudžia ir protokolų nerašo. Bet ir pirktinė taboka pigesnė ir geresnė rūšis.

Vis dar labai plačiai vartojamas varginesnių sodiečių sacharinas anoj pusėj daug pigesnis, bent per pus.

LENKĖ MOKYTOJA KANKINA LIETUVIŲ VAIKUS

Vilniškis "Życie Ludu" praneša, gavęs Gervėčių valsčiaus gyventojų laišką, kuriam kalbama apie negirdėtus kankinimus, taikomus Gervėčių valdžios mokyklos Budrevičaitės lietuvių vaikams. Vaikai mušami iki kraujų bizūnu ir guldomi mokykloj kryžium.

MUZIKŲ STATISTIKA

Kauno muzikos mokykloj mokosi apie 250 mokinių. Juos moko apie 30 mokytojų. Klasėmis mokiniai skirstomi šiaip: smuiko — 53, dainavimo — 46, vargonų — 21, pučiamųjų muzikos instrumentų — 15, violenčelės — 9, fortepiono — 8, kompozicijos — 8 ir kontrabaso — 3.

AM. LIET. R. K. FEDERACIJOS XVIII SEIMAS

Amerikos Lietuvių R. K. Federacijos XVIII-tas Seimas bus rugpiūčio 27—29 dienomis, Hartford, Conn.

Visi Federacijos skyriai ir į Federaciją priklausančios draugijos bei Centralinių organizacijų kuopos, maloniai kviečiamos pradėti rengtis, kad tinkamai prisirengus visų Am. lietuvių katalikų vienybės ir solidarumo reiškėjos — Federacijos Seiman.

Seimo dienotvarkė bus paskelbta vėliau.

K. J. Krušinskas,
Federacijos Sekretorius
180 Hale Avenue,
Brooklyn, N. Y.

Niekas neali buti palyginama, kaip ištrynimas su geruoju, semoju
Pain-Expelleriu
Kai tik pastebėt apsireiškimą šalčio, tuojaus naudokit ši garsų namines pagelbininką, kad išvengus tolimesnių komplikacijų.
35c ir 70c valstinėse. Tėmykit, kad butų Inkaro vaizbaženklis ant pakelio.
F. AD. RICHTER & CO.
Berry & South 8th Sts.
Brooklyn, N. Y.

DIDELIS LAIMĖJIMAS KAS PIRKS

LIETUVIŠKAS DVARAS, MEADOWLAND FARM

250 akerių žemės, dirbamos 175 akerių, ganyklos 40 akerių, miško 35 akeriai, 2 šeimynų namas, 14 kambarių, visi įtaisymai šiuma, šaltas ir šiltas vanduo, elektrikos šviesa, tvartas (barnė) 175 pėdų ilgumo, 40 pėdų pločio, ir 3 grindų aukščio, mašinos karvėms melžti. New York kelias eina pro galo lauko ir tarpe dviejų miestų: miestas Putnam 20,000 gyventojų 1½ mailės tolumo, antras miestas, Pomfret dvi mailės nuo minėtos vietos. Pomfret miestelis apgyventas turtuolių žmonių ir viena iš gražiausių vietų Connecticut valstijoj. 20 mailių nuo Worcester, 35 mailės nuo Springfield, 30 mailių nuo Providence, 50 mailių nuo Hartford ir 50 mailių nuo Bostono. Vietinių farmerių gyvena nemažas skaitlius antroj pusėj miesto tolumo 3 mailės. Minėta vieta pirmiaus nebuvo galima papirkti ne tik lietuviams bet ir amerikonams. Priežastis pardavimo tai už mortgage vertę. Pirkėjas turi turėti tarpe $5,000 ar $6,000. Įnešti apie $3,000. Kreipkis pas P. VAIČIUNAS, savininkas mortgage, Montello Coal Co., 50 Ames St., Montello, Mass.

Pilietybės Katekizmas

3. Q. Where must an immigrant go to make the Declaration of Intention?"

A. He must go to the office of the Clerk of the United States District Court, or to any State court of record in the district or country where he lives.

4. Q. When may an immigrant make a request for his "First Paper" or "Declaration of Intention?"

A. An immigrant may make a request for "First Paper" any time after he arrives in the United States.

5. Q. Does the immigrant need to know how to speak or write English before securing his "First Paper?"

A. No, he does not need to know English before securing his "First Paper."

6. Q. What is the only thing required of an immigrant who wishes his "First Paper?"

A. He must take an oath that "it is his honest intention to become a citizen off the United States."

7. Q. When an immigrant goes to court what must he do?

A. He is given a paper called "The Declaration of Intention," which must be filled out.

8. What is done with this paper?

A. It is given to the clerk of the court, who later returns it to the immigrant.

9. Q. Is there any fee collected by the court for this service?

A. Yes, there is a fee of one dollar.

10. Q. What facts must be stated in the "First Paper?"

A. The main facts which must be stated are: Name, age, occupation, date of arrival in the United States, name of vessel on which applicant arrived, and pressent address.

11. Q. If an applicant is known by more than one name, must these be stated?

A. Yes, all names by which the applicant is known must be stated, as well as his full true name.

Lesson 2.

1. Q. How long must an immigrant reside in the United States before receiving his "Certificate of Naturalization?"

A. Applicant must have resided here at least five years immediately preceding the date of his application.

2. Q. How long must he have lived in the State?

A. He must have lived at least one year within the State or territory where he files his petition.

3. Q. How long must he have lived in America since he reecived his "First Paper?"

A. He must have lived here at least two years and not more than seven since he received his "First Paper."

4. Q. Where must the applicant go for his "Second Paper?"

A. He must go to the same court where he received his "First Paper," or to any court of naturalization in the district where he has resided a year.

8. K. Kur turi eiti immigrantas daryti "The Declaration of Intention?"

A. Jis turi eiti pas Suv. Valstijų Distrikto Teismo valdininką arba į kokį nors Valstijos teismą rekorduojantį tame distrikte ar valsčiuje, kuriame jis gyvena.

4. K. Kada immigrantas gali reikalauti "Pirmųjų Popierų" arba "Išreiškimą Noro?"

A. Immigrantas gali reikalauti "Pirmųjų Popierų" bet kada po savo atkeliavimo į Suv. Valstybes.

5. K. Ar immigrantas turi mokėti kalbėti ir rašyti angliškai, kuomet jis nori gauti "Pirmąsias Popieras?"

A. Ne, jis neturi priedermės tuomet mokėti angliškai.

6. K. Koks vienas dalykas reikalaujamas nuo immigranto, norinčio gauti "Pirmąsias Popieras?"

A. Jis privalo padaryti priesaiką, kad "tai yra jo tikras noras tapti Suv. Valstybių piliečiu."

7. K. Kada immigrantas eina į teismą, ką jis turi daryti?

A. Jis gauna popierą, vadinamą: "The Declaration of Intention," kurią jis turi pripildyti.

8. K. Kas daroma su ta popiera?

A. Ji atiduodama teismo valdininkui, kuris ją vėliau grąžina immigrantui.

9. K. Ar teismas ima už tą patarnavimą kokį mokestį?

A. Taip, yra mokestis, vienas doleris.

10. K. Koki faktai turi būt pažymimi "Pirmose Popierose?"

A. Svarbesnieji faktai, kurie turi būt pažymėti, yra šie: Vardas, pavardė, amžius, užsiėmimas, diena atkeliavimo į Suv. Valstybes, laivo vadas, kuriuo atkeliauta ir dabartinis adresas.

11. K. Jei aplikantas turi ne vieną vardą, ar jie turi būt visi pažymėti?

A. Taip, visi vardai, kokiais tik aplikantas yra žinomas, turi būt pažymėti.

Pamoka 2.

1. K. Kaip ilgai turi aplikantas išbūti Suv. Valstybėse, kad galėtų gauti savo "Certificate of Naturalization?"

A. Aplikantas turi išbūti mažiausia penkis metus ištisus iki jo aplikacijos dienos.

2. K. Kaip ilgai jis turi būti išgyvenęs toje pat Valstybėje?

A. Jis turi būt išgyvenęs mažiausia vieną metą toje Valstybėj ar teritorijoje, kur jis paduoda savo prašymą.

3. K. Kaip ilgai jis turi gyventi Amerikoje po gavimo "Pirmųjų Popierų?"

A. Jis turi gyventi mažiausia du metu ir nedaugiau septynių nuo gavimo "Pirmų Popierų."

4. K. Kur aplikantas turi ieškoti "Antrųjų Popierų?"

A. Jis turi eiti į tą patį teismą, kuriame gavo savo "Pirmas Popieras," arba į bent kokį nors naturalizavimo teismą tame distrikte, kuriame išgyveno metą.

(Bus daugiau)

Įvairios Dainos

KOMPOZITORIAUS A. ALEKSIO DAINOS

Vienam Balsui Prie Fortepijono

1. Ak, myliu tave — .75
2. Bernužėl, nevesk pačios — .50
3. Graži čia giružė — .50
4. Meilė — .40
5. Meile uždegta krutinė — .65
6. O pažvelgki — .50
7. Visuomet širdis surakinta — .60
8. Penkios linksmos dainos — $1.00

Duetai

9. Moterų Sąjungos Imnas — .50
10. Skrenda, lekia musų mintis — .75
11. Trisdešimt dainų — $1.50

Mišram Chorui

12. Ginkim šalį Lietuvos — .50
13. Giesmė į Šv. Kazimerą — .50
14. Lietuvos Vyčių Imnas — .25
15. Pirmyn į kovą — .50
16. Mes grįšim ten — .75
17. a) Išauš vasarėlė, b) Tu mano mergelė, c) Išbėgo mergytė — .50
18. a) Kaip aš buvau jaunas, b) Žiurau anksci rytų, c) Aš užgimiau Lietuvoj — .50
19. a) Eikš mano mergele, b) Aš sutikau žydelį, c) Kam anksci keleis — .50
20. a) Mėels tėveli, b) Oi skauda galvele, c) Atsigėriau žalio vyno — .50
21. a) Oi dzium-dzium, b) Už jurių, c) Kalbin jaunas bernužėlis, d) Aš tyčiau vištą — .50
22. a) Tykusis rytelis, b) Oi lakste vanagėlis, c) Kur Nemunas, d) Oi žiu-žia-liulia — .50

KOMP. TALLAT KELPŠOS DAINOS

1. a) Eisiu į girelę, b) Ui, ui, ui, Dieve — .25
2. a) Aš pas tėvelį, b) Močiute mano — .25
3. a) Mergavakario daina; b) Ei, Tėveli, Tėveli — .25
4. a) Močiute, miego noriu; b) Oi, varge, varge — .25
5. a) Aš toli nuleista; b) Tris dzienas (dzūkiška) — .25
6. a) Kad aš buvau mergelė; b) Ir atlėkė sakalėlis — .25
7. a) Oi tu, lakštingėle; b) Vanagėlis tupėjo — .25
8. Tautiški šokiai I. — .40
9. Tautiški Šokiai — .40

KOMP. M. PETRAUSKO DAINOS

1. Apvesdinkite mane — 1$0.0
2. Šiu nakcialy (dzukiška) — .30
3. Jojau dieną (augštam balsui) — .60
4. Ko liudit sveteliai — .20
5. Siuntė mane motinėlė — .20
6. Vai aš pakirsčiau — .20
7. Saulelė Raudona — .25

KOMP. VAIČIUNO DAINOS

1. Jau kelias Lietuva! — .30
2. Dvi dainos — .40
3. Mūsų šokiai I. — .30
4. Mūsų šokiai II. — .30

GUDAVIČIAUS DAINOS

1. Aštuonios įvairos dainos — .50
2. Trys dainos — .40

VAINIKUONIES

1. Mūsų šokiai — .20

Visos virš paminėtos dainos galima gauti "Darbininko" Knygyne. Siųsdami užsakymus drauge prisiųskite ir pinigus. Visuomet adresuokite taip:

"DARBININKAS"
366 W. Broadway South Boston, Mass.

BOSTON FIVE CENTS SAVINGS BANK
5
SAVE WEEKLY
$ .50
1.00
2.00
5.00
10.00
FIFTY WEEKS
BOSTON, MASS.
SCHOOL ST.
VACATION CLUB BEGINS JUNE 1st

MALDAKNYGES

MAŽAS NAUJAS AUKSO ALTORIUS

JUODOS (prastais minkštais viršeliais) — .50
JUODOS (prastais kietais viršeliais) — .50
JUODOS (geresnės minkštais viršeliais) — .85
JUODOS (geros odos viršeliais) — $1.00
BALTOS (celuloidos viršeliais) — $1.00
BALTOS (celuloidos viršeliais, su kryželiu) — $1.15

Visus užsakymus siųskite sekančiu antrašu:

"DARBININKAS"
366 West Broadway South Boston, Mass.

L. D. S. N. A. Apskričio GEGUŽINĖJE, Gegužės 30 d. Romuvos Parke, Montello, Mass. Dainuos Montello, Šv. Roko Parapijos Choras, p. Burke vadovaujant, Norwoodo Šv. Cicilijos Choras p. Stasevičiui vadovaujant. Taipgi dainuos p-lė M. Grybaitė S. Paura, J. Banys ir kiti. Apart dainų bus musų žymiausių sportininkų žaislai. Jaunimas, prie geros orkestros, turės geriausią progą smagiai pasišokti. Važiuokite visi.

Didelis Gaisras Su Sprogimais ir Žmonių Aukomis Kaune

Sudegė Kauno miesto rampa su prekėmis, šaudymas ir sprogimai. 10 žmonių aukų. Ministeris pulk. Musteikis gaisro vietoj. Priežastis neišaiškinta.

Naktį iš balandžio mėn. 30 d. į gegužės mėn. 1 d., tuoj po 12 valandos, beveik užmigusio miesto ramybę sudrumstė gaisro sirenų staugimai.

Degė Kauno muitinės rampa, kurioj sukraunamos iš traukinių siunčiamos į Kauną visokios prekės.

Staiga iš gaisro vietos pasigirdo atskiri šūviai, o po kiek laiko namų langai sudrebėjo nuo sprogimo. Sprogimų viso buvo šeši ir jie šovė viens po kito.

Pakeltų iš miego gyventojų tarpe tie sprogimai sukėlė panikos ūpą.

Gaisro vietoj

Pirmieji gaisrininkai atvyko į savo vietą po 15—20 min. Tuo laiku jau visą rampą buvo apėmusi liepsna.

80 gaisrininkų dirbo su didžiausiu pavojum gyvybei.

Sprogimai

Gaisrui maždaug įpusėjus staiga pasigirdo didelis sprogimas. Susprogo vienas iš acitileno dujų balionų, kurių čia buvo sukrauta keturiolika. Sprogimo jėga buvo tokia didelė, jog netoli stovėjusieji pargriuvo. Arčiau stovėję žmonės tapo sprogimų aukos. Po pirmo sprogimo pasigirdo antras, paskui po kiek laiko trečias ir tt. Viso sprogo 6 balonai. Paskutinis sprogimas buvo toks stiprus, jog artimuose namuose išbirėjo langai.

Aukos

Tuoj po atskirų sprogimų įvairiose vietose pasigirdo sužeistųjų žmonių vaitojimai ir pagalbos šauksmai. Sunkiausia buvo sužeistas karo ligoninės viršininko vežėjas kareivis Jonas Cirtautas. Jis visiškai apdegė ir be to, jam sulaužyta koja. Sunkiai sužeisti dar "Laido" artelės tarnautojas Antanas Masiulis ir Kauno pirklys Juozas Kaplanas (Lukšio gatvė Nr. 23).

Balionų susprogimas nutrenkė ant žemės ir jie pradėjo degti.

Visiškai nuogi, apdegę, su drabužių skarmalais vienoj kitoj kūno vietoje, jie be sąmonės nugabenti į Karo ligoninę. Ten pat nugabenti kiti lengviau sužeisti Kauno Miesto stoties sargas Petras Žukauskas, pil. Pranas Grinikas ir dar 3 gaisrininkai. Šitie, padarius perrišimą, grįžo namo.

Du sužeistieji—gaisrininkas Adamkevičius ir sargas Atžukauskas atsigulė Kauno miesto ligoninėj. Jie taip pat sunkiai nukentėjo.

Yra dar keliolika visiškai lengvai sužeistųjų, kuriems ligoninės pagalbos nebereikėjo.

Gaisro likvidacija

Apie 2 val. nakties pasidarė aišku, kad didesnio pavojaus nėra ir gretimėji trobesiai išgelbėti. Gaisras pradėjo mažėti.

Apie 4 val. ryto gaisras buvo likviduotas ir gaisrininkai pradėjo skirstytis namo.

Ministeris pulk. Musteikis gaisro vietoj

Beveik gaisro pradžioj į vietą atvyko vidaus reikalų ministeris pulkininkas Musteikis. Ministeris asmeniškai sekė gaisrininkų darbus ir teikė patarimus.

Į gaisro vietą taip pat atsilankė vidaus reikalų ministerijos piliečių apsaugos departamento direktorius p. Staškevičius.

Tvarką palaikė policija.

Nuostoliai

Iš karto buvo manyta, kad gaisras pridarė milžiniškus nuostolius. Vėliau paiškėjo, kad nuostoliai nėra tiek dideli ir siekia 30,000—50,000 litų. Sudegusio turto dalis yra apdrausta. Rampa sudegė iki pamatų.

Tarp ko kito gaisro vietoje sudegė sudėti čia vidaus reikalų ministerijos dokumentai. Tai buvo vieno valsčiaus valdybos archivas, atsiųstas Kaunan iš Maskvos. Nuostoliai apskaičiuojami.

Papildomos žinios apie gaisrą.

Šitas klausimas dar lieka neišaiškintas. Daugiau tikros versijos yra dvi: kad gaisras kilo nuo staiga užsidegusių elektros vielų ir, kad gaisras kilo nuo kritusių iš manevravusio čia garvežio kibirkščių. Tačiau esą galima, kad čia buvo padegimas.

Papildomos žinios apie gaisrą

Sudegusi rampa buvo Lietuvos-Amerikos Audimo bendrovės nuosavybė ir buvo apdrausta kartu su kitais šios bendrovės trobesiais "Lietuvos apdraudimo bendrovėj" bendroj sumoj apie 1 mil. litų.

Sudegusi rampa buvo išnuomuota Kauno muitinei.

Kauno muitinė už gaisro nuostolius neatsako, nes muitinės taisyklėse yra pasakyta, kad ji už sukrautų prekių sudegimą neatsako, o atsako tik už jų prapuolimą ir panašiai.

Už sudegusias prekes atsakyti turės Kauno ekspedicijos firmos, per kurių rankas šios prekės ėjo ir kurie nepasirūpino laiku prekes iš muitinės atsiimti. Kiek girdėti daugiausia nukentėjo ekspeditorius Gurvičius.

Paskutiniu momentu teko patirti, kad yra dar vienas sunkiai sužeistas pilietis — Efimas Maizelis (Lukšio gatvė).

Klaipėdiečiai Kovoja Už Lietuvių Kalbą Mokyklose

Balandžio mėn. 23 d. Klaipėdoj buvo Klaipėdos krašto mokyklų draugijos metinis susirinkimas, kurs ypatingai karštai protestavo prieš lietuvių kalbos skriaudimą Klaipėdos krašto mokyklose. Buvo priimta tam tikra rezoliucija, kurioje konstatuojama, kad: 1) beveik visos Klaipėdos krašto mokyklos yra vokietinimo įstaigos, kuriose arba visai lietuvių kalbos nemokoma arba mokoma tik dėl žmonių akių, pav., iš 230 liaudies mokyklų yra tik viena vienintėlė su lietuvių dėstomąja kalba, nors lietuvių gyventojų Klaipėdos krašte yra daugiau negu vokiečių, 2) daugiau kaip 90% viso Klaipėdos krašto mokytojų, kaip yra tatai direktorijos tuo reikalu surinktos žinios, ima iš Vokietijos kyšius "paskolų be palūkanų" pavidalu už lietuvių vaikų germanizavimą, 3) krašto direktorija ne tik nesistengia pataisyti lietuviams daromas mokyklose skriaudas, bet ji pati siaurina lietuvių kalbos teisę tose mokyklose, kur lietuvių kalba ligšiol turėjo lygias teises su vokiečių kalba, pav., direktorija paskutiniu laiku uždraudė dėstyti lietuvių kalbą Klaipėdos mokytojų seminarijoj, kur ligšiol buvo dėstomi kai kurie dalykai lietuvių kalba. Tuo draudimu direktorija neduoda galimumo būsimiems mokytojams išmokti lietuviškai, nors to reikalauja gyvenimas ir konvencija.

Susirinkimas griežtai protestuoja prieš lietuvių vaikų germanizavimą ir mindžiojimą lietuvių kalbos teisių mokyklose ir reikalauja, kad: 1) visose Klaipėdos krašto mokyklose lietuvių kalbai būtų duota tiek teisių, kiek turi vokiečių kalba, 2) būtų tuojau griežčiausiai uždrausta mokytojams imti papirkimus (paskolas be palūkanų) iš Vokietijos, 3) direktorija sulygintų Klaipėdos mokytojų seminarijos lietuvių kalbos teises su vokiečių kalba, atsiimdama nesenai išleistą įsakymą.

Draugijos valdyba įgaliota šią rezoliuciją įteikti p. Gubernatoriui, Klaipėdos krašto direktorijai.

Į naują tos draugijos valdybą išrinkti: prof. d-ras Gaigalaitis, d-ras Trukanas, d-ras Pakuckas, gimnazijos mokytojas Valaitis ir Baltrys.

Klaipėdos krašto gubernatorija jau sustabdė vykdymą savo įsakymo, kad Klaipėdos mokytojų seminarijoj kai kurie dalykai bus dėstomi lietuvių kalba, kaip ir ligšiol.

Lietuvių kalbos skriaudimas pradžios mokyklose atsiliepia ir platesnėj visuomenėj. Pav., Šilutės lietuvių vaikų tėvai šiomis dienomis atsisakė leisti savo vaikus į mokyklas ligi nebus joje atatinkamai mokoma ir lietuvių kalbos.

("Liet. Aidas")

STATISTINIŲ ŽINIŲ RINKIMAS

Bendros žinios

Iki 18 gegužės naujai gauta iš šių Didžiai Gerbiamų Klebonų užpildytos parapijos ankietos:

1. Kun. L. Kavaliauskas iš Providence, R. I.

2. Kun. J. Čižauskas, iš Detroit, Mich.

3. Kun. J. Čaplikas iš Worcester, Mass.

4. Kun. P. Juras, iš Lowell, Mass.

5. Kun. A. Rupšys iš Spring Valley, Ill.

6. Kun. J. Kasakaitis, iš Pittston, Pa.

7. Kun. J. Miliauskas, iš Duryea, Pa.

Po to gauta iš didž. gerb. klebonų: kun. P. Juro, Lowellio kolonijos ir draugijų statistinės žinios; kun. L. Kavaliausko plati Providence kolonijos istorija ir draugijų statistika. Iš Juozapo Gruzdžio — Spring Valley kolonijos ir vienos bažnytinės draugijos anketas ir iš P. Pranausko A. L. R. K. Susivienijimo 146 kuopos ankieta.

Per Amer. L. R. K. Federacijos Sekretoriatą iki šiol gauta: A. E. Radavskio, surinktos "Statistinės Žinios" iš Curtis Bay kolonijos sulig šių ankietų: 1. Kolonijos, 2. A. Liet. Susiv. 118 kuopos, 3. A. L. R. Kat. Susiv. 58 kuopos, 4. A. L R. Kat. Mot. Sąjungos, 5. viena profesionalų ankieta.

2. A. Krikščiūno—kolonijos ankieta apie Washington Depot, Ct.

3. K. Juškos — kolonijos ankieta apie Columbus, Ohio.

4. J. Bankretos ankieta apie A. L. R. Kat. Susiv. 187 kp., Frackville, Pa.

5. Kleb. kun. J. Česnos pridedamos žinios apie Sioux City, Iowa koloniją.

Visiems pareiškusiems nuoširdaus prielankumo ir pagelbos šiame svarbiame Amerikos lietuvių visuomenės darbe reiškiu kuoširdingiausios padėkos žodžius.

Kun. S. Drangelis,
Knygos "Amerikos Lietuviai" Leidėjų Komiteto Pirmininkas.

"Glenwood'o Pečiai kasdieną pagamina po tris valgius į dieną arti 2,000,000 žmonių Mass. valstijoj."

Robert M. Leach, Treas.
Glenwood Range Co. Taunton Massachusetts

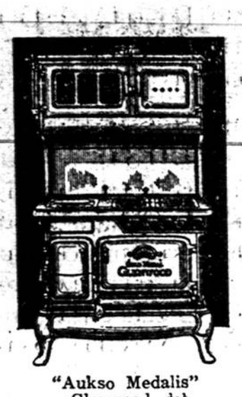

"Aukso Medalis" Glenwood del Anglių ir Geso.

GLENWOOD PEČIAI jau per tris gentkartes žinomi kaipo geriausi kepimui ir parankiausi gaminimui valgių. Jų reputacija pagelbėjo išbudavoti vieną iš didžiausių ir pasekmingiausių biznių Mass. valstijoj.

Jie jau yra gaunami kiekvienam mieste šios valstijos, kokio styliaus ir didumo norit, ar tai del didžiausių namų ar mažiausio apartmento.

Glenwood Ranges
MAKE COOKING EASY

Gal prisiųsti Jums Kopiją Glenwood Pečių Kataliogo

Real Estate

PARSIDUODA FARMA

ARBA ŽEMIŠKAS ROJUS. Farma tarpe dviejų ežerų ir žaliuojančių girių. Geriausios žemės dirbamos 34 akrai ir 40 akrų pušyno, kuris tinka lentoms, taipgi yra ar ti lentpiūvė (tartokas). Miškas vertas $3000.00. Sodnas 200 jaunų vaisinių medžių. Namas su 9 kambariais ir garo šiluma. Tvartas del 18 karvių ir 2 vištininkai ir 600 jaunų vištų. Trys karvės, du arkliu, pakinktai ir visi ūkiški padargai. Taipgi automobilis. Kaina $7300. A. P. DAVULIS, 366 W. Broadway, So. Boston, Mass. (B5)

PARSIDUODA

DORCHESTERY — 12 kambarių dviejų šeimynų namas. Visi įtaisymai. Žemės del daržo arba garadžio. Susisiekimas geras. $8,500. Gen. 3224. (B5)

PARSIDUODA

3 šeimynų 11 kambarių namas. Yra gazas ir skalbynės. Rendos neša $43.00 į mėnesį. Kaina $3500. Mažas įnešimas. Taipgi parsiduoda ir du radijos; vienas 3 tubų, kitas 5-kių. Kreipkitės; 265 Bolton St., So. Boston, Mass. (G-29)

PARSIDUODA PIGIAI

4 šeimynų namas ir krautuvė. Gera vieta del groernės. Apgyventa lietuvių. Taipgi yra 6 karų garadžius. Rendos neša $170.00 į mėnesį. Kreipkitės laišku arba ypatiškai: Jacob Puzinas, 10 Berkshire St., Cambridge, Mass.

PARSIDUODA

Keturių šeimynų namas. Yra visi įtaisymai. Yra ir dviejų karų garadžius ir mūrinė vasarinė krautuvė. Krautuvėj yra viskas įtaisyta. Ineigų $165.00 į mėnesį. Parsiduoda pigiai. Savininkas priverstas parduoti greit, nes turi kitą biznį. Del platesnių informacijų kreipkitės sekančiai: 33 Marine Rd., So. Bostone. Tel namu S. B. 0707-W, ofiso Dedham 1304. (B-8)

PARSIDUODA PIGIAI

Parsiduoda 4 šeimynų medinis namas Čuincy, Mass. Kaina $6,000. Inešimas sulig noro ir sutarties. Yra vieta ir savininkas turi "permit" del gaso stoties. Parduos viską už tą pačią kainą.

Taipgi parsiduoda 6 šeimynų namas ir krautuvė atskirai nuo namo Cambridge, Mass. prie Main gatvės. Namas gerame stovy. Parsiduos pigiai. Apie kainą ir kitas smulkmenas klausk laišku. Adresuok šiaip: "Darbininko" ofisas T. 1.

PRANEŠIMAS

Pranešu Cambridgio lietuviams kad perkėliau savo barbernę naujon vieton Darbą atliekame pirmos rušies. Visi lietuviai kurie lankote svetimtaučius, mokate brangiai ir nesate užganėdinti, tad kviečiame visus mažus ir didelius atsilankyti pas mus ir užtikrinam kad gausite gerą patarnavimą ir visi busite patenkinti. LEO. ŠILKINIS, 711 Main St., Cambridge, Mass.

REIKALINGAS

JAUNIKAITIS, karis turi noro mokytis už barberį. Aš apsiimu išmokyti. Darbas ant visados. Prašau greit atsišaukit: LEO. ŠILKINIS, 711 Main St., Cambridge, Mass.

Jei plaukai slenka? Naudok Ruffles

VALIO!! VALIO!!

LIETUVON

TIESIOG Į LIETUVOS UOSTĄ

KLAIPĖDĄ

Be Jokių Persėdimų

BALTIKO-AMERIKOS LINIJOS LAIVAIS

10-ties Metų Lietuvos Nepriklausomybės Jubiliejaus Apvaikščiojimui

KETVIRTA EKSKURSIJA

LIETUVOS VYČIŲ
BIRŽELIO-JUNE 16-tą D.
Laivu "ESTONIA"
Ekskursijai Vadovaus
KAZYS J. VIESULA

PENKTA EKSKURSIJA

Rengia
Baltiko Amerikos Linija
Bendrovė
Laivu "ESTONIA"
LIEPOS-JULY 21-mą D.

PRALEISK SAVO ATOSTOGAS LIETUVOJE

KIEKVIENAS LIETUVIS privalo aplankyti savo gimtąjį kraštą. Kas metai vis daugiau ir daugiau amerikiečių važiuoja atlankyti savišKius Lietuvoje arba taip sau Lietuvoje pasisvečiuoti. Lietuviai deda visas pastangas, kad tie svečiai butų gerai priimti ir išsivežtų malonius įspudžius iš Lietuvos.

Tas važiavimas tiesiog į Klaipėdą ant Baltiko-Amerikos Linijos be jokių persėdimų prie dabartinių aplinkybių yra malonus ir visiškai keleivių nevarginą.

Patartina visiems, kurie troškta pamatyti gimtąjį kraštą neatidėti, bet važiuoti pas savuosius šią vasarą su viena iš viršminėtų ekskursijų iš Amerikos tiesiog į Klaipėdą.

Žiniom Kreipkitės į Vietos Agentą ar į Bendrovę

BALTIC AMERICA LINE
8 Bridge Street New York, N. Y.
Union Trust Bldg., Pittsburgh, Pa.

Į IR IŠ
LIETUVOS
Per BREMENĄ
Didžiausiu ir Greičiausiu Vokiečių Garlaiviu
COLUMBUS
arba kitais šios linijos laivais
Tik 8 dienos vandeniu
Puikus 3-čios klesos kambariai—tik miegamieji
Pas bile vietinį agentą arba
65 STATE ST., BOSTON
NORTH GERMAN LLOYD

KONCERTAS

Įspildis Šv. Kazimiero Parapijos Koras ir dainininkas A. Šlapelis vietinis vargonininkas

Įvyks Sekmadieny
Birželio-June 3-čią, 1928
PARAPIJOS SVETAINĖJ
119 Temple St. Nashua, N. H.

DARBININKAS

(THE WORKER)

Published every TUESDAY and FRIDAY

by

SAINT JOSEPH'S LITHUANIAN R. C. ASSOCIATION OF LABOR

Entered as second-class matter Sept. 12, 1915 at the post office at Boston, Mass. under the Act of March 3, 1879.

Acceptance for mailing at special rate of postage provided for in Section 1103 Act of October 3, 1917, authorized on July 12, 1918.

SUBSCRIPTION RATES:		PRENUMERATOS KAINA:	
Domestic yearly	$4.50	Amerikoje metams	$4.50
Foreign yearly	$5.50	Užsieny metams	$5.50
Domestic once per week yearly	$2.50	Vieną kart savaitėje metams	$2.50
Foreign once per week yearly	$3.00	Užsieny vieną kart savaitėje met.	$3.00

"DARBININKAS"

366 West Broadway South Boston, Mass.

Telephone South Boston 0620

KONSTITUCIJOS "PATAISYMO" PASEKOS

Voldemaras po ilgų svyravimų ir lūkuriavimų galų gale griebėsi desperatiško ukazo kelio ir "pataisė" Lietuvos konstituciją. Kaip tas pataisymas atsilieps į mūsų tėvynės ateitį? Kaip atsilieps: 1) į jos piliečių teisėtumo jausmą, 2) į jos politinį, 3) ekonominį, 4) kultūrinį gyvenimą ir 5) koks bus tautininkų diktatūros likimas?

Teisėtumo jausmas

1. Teisėtumo jausmas Lietuvos piliečiuose, galima sakyti, dar nebuvo gimęs, tiktai pradėtas. Tautininkai padarė abortą ir dar negimusį kūdikį palaidoję ilgam laikui. Tuo žvilgsniu tautininkai pastatė Lietuvą greta su Meksika. Lietuvą dabar tvarko ne įstatymai, bet žmonės; kitaip sakant, Lietuvos politinio gyvenimo tvarka dabar priklauso nuo kelių interesuotų žmonių idėjų, ūpo ir egoizmo. Blogiausia tai, kad neatsakomingi diktatoriai turi galimybės paslėpti savo blogus darbus po cenzoriaus skvernu. To negalėjo padaryti net ir peikiamieji "tikrieji demokratai." Tokiai tvarkai (tikriau sakant netvarkai) esant nesusipratęs pilietis nejaučia jokios atsakomybės valstybės tvarkyme, netenka iniciatyvos, nebesijaučia esąs pilietis, bet viernopodlanniį ir tiktai spėlioja, kuris batiuška diktatorius bus jam geresnis. Iš laisvo piliečio virsta baudžiauninku. Sykiu su teisėtumo jausmu žūva ir piliečio savarankiškumas ir iniciatyva. Tautininkai pavogė nuo piliečio teisėtumo jausmą ir iniciatyvą ir pastūmėjo jį ne pirmyn, bet atgal į carizmą.

Politika

2. Politinių žvilgsnių konstitucijos "pataisymas" nereiškia nič nieko. Yra tai dokumentas lygiai tokios pat vertės kaip anie referendumo agitaciniai lapeliai. Vyriausias ir svarbiausias paragrafas tautininkų 'konstitucijoje" pasilieka tas pats, būtent: tautininkai pasiliks prie valdžios, ar truks, ar lūžš. Tas paragrafas, žinoma, neįrašyta į "pataisytąją konstituciją," bet visiems aišku, kad tautininkai be revoliucijos nuo jos neatsisakys. Todel, pavyzdžiui, tas "pataisytosios konstitucijos" punktas, kur pasakyta, kad Seimas gali 3 penktadaliais balsų priimti, arba atmesti konstitucijos pataisas, tereiškia, kad Seimas tegali tik priimti, nes, jei atmestų, nėra mažiausios abejonės, kad gaus pasitraukti ne tautininkai su savo pataisomis, bet Seimas. Lygiai taip pat ir kitų "pataisytosios konstitucijos' punktų pastovumas priklauso nuo to, kiek jie atatiks, ar neatatiks tautininkų norui valdyti. Taigi vidaus politikoje konstitucijos "pataisymas" yra tai tik antras agitacinis lapelis ir teturi tiek pat vertės, ką referendumo lapeliai.

Užsienių politikoje turi didesnės svarbos, ypač sąryšy su federantų išėjimu į opoziciją. Tautininkai parodė užsieniams, kad jie valdo Lietuvą prieš visų politiniai susipratusių norą. Tas nepakels Lietuvos valdžios autoriteto užsienio akyse ir anaiptol neprisidės prie laimėjimo derybų su lenkais.

Ekonomika

3. Tautininkų pasiryžimas diktatoriauti neprisidės prie ekonominio gyvenimo pirmyneigos. Jau ir dabar matyt, kad diktatūra jį trukdo, stelbia. Pereitų metų eksporto ir importo balansas išėjo Lietuvos nenaudai. Šių metų pirmieji trys, svarbiausieji metų mėnesiai irgi davė minusą. To minuso nebepataisys likusieji devyni mėnesiai, nes pirmais trimis mėnesiais visuomet eksportuojama kurkas daugiau, negu kitais metų periodais. Diktatorių kišimasis į ekonominių organizacijų reikalus grynai politiniais sumetimais trukdo jų vystymąsi. Iš kitos vėl pusės užsienio kapitalas, matydamas, kuo remiasi diktatūra, matydamas rizikingą pastovumą ir jos pačios ir jos duodamų garantijų, nesiskubins į Lietuvą, bent be lupikiškų nuošimčių. Taigi ir ekonominių žvilgsnių tegalima laukti tik neigiamų pasekų iš diktatūros "antspaudos," t. y. "pataisytosios konstitucijos."

Mokyklos

4. Kaip atsilieps "pataisytoji konstitucija" į Lietuvos mokyklas? Kas nežino apie diktatorių daromus "rinkimus?" Nesenai esame rašę apie Rumunijos diktatoriškus "rinkimus." Tokie pat ir Meksikos rinkimai. Ne kitokie bus ir Lietuvoje, arba gal bus tokie, kaip Voldemaro referendumas. Kokios politikos dėl katalikų mokyklų laikosi Voldemaras dabar — visi gerai žinome. Jei dar išrinks savo Seimą, tai nėra mažiausios abejonės, kad pereis iš Saljamono politikos į Roboamo, t. y. plaks jas nebe botagais, bet nagaikomis. O čia dar Mussolinio pavyzdys! Mokyklų jaunimą ne kultūrins, bet voldemarins.

Diktatūros Likimas

5. Į klausimą, kaip "pataisytoji konstitucija" atsilieps į tautininkų diktatūros likimą, galima atsakyti klausimu: kaip ilgai jiems seksis blofuoti, kaip ilgai jiems seksis paslėpti nuo piliečių tą neginčijamą faktą, kad jiems rūpi ne Lietuvos gerovė, bet jų pačių užsilaikymas prie valdžios? Nuo pat Gruodžio 17, 1926 jie gyveno ir tebegyvena ne darbais, bet pažadais, pasigirimais, kitų smerkimais, žodžiu sakant, blofu. Daug žadėjo, kitiems kėlė bylas, kad tik nukreipus piliečių dėmesį nuo to fakto, kad jie patys nieko neveikia. Su "pataisytosios konstitucijos" paskelbimu" prasideda nauja blofų serija. Aišku, kad visuomet blofais gyventi negalima. Ne ką tegelbės "vienybės," kai visiems aišku, kad nėra vienybės. Kaikurių luomų skurdas, ekonominiai minusai ir kitos karčios gyvenimo realybės anksčiau ar vėliau pradurs tautininkų blofų burbulą. Tai tik laiko klausimas. Kad tik nebūt pervėlu.

STATYKIT--PADĖSIM

Prie Voldemaro, lygiai kaip ir prie caro, spaudos laisvės nėra Lietuvoje. Nevoldemariškų idėjų nevalia platinti taip pat, kaip kad seniau neleista buvo skleisti necariškų idėjų. Skirtumas tik tame, kad Voldemaro cenzoriai neverčia rašyti kirilica. Tautininkų narcizai senai jau išvėdino visas idėjas, kokios tik buvo jų galvose ir dabar gyvena tik nuolatine savęs adoracija. To paseka yra ta, kad stagnacija Lietuvos politiniame gyvenime kaskart didėja. Tą stagnaciją tautininkų oficiozai vadina ramybe, bet tikrumoj yra tai puvimas, stumimas ypač sodžiaus atgal į caro laikų nuotaiką. Žinoma diktatoriams tokios ramybės ir tereikia. Čia jiems gera dirva sėti ir auginti savo "vienybes," hipnotizuoti tamsų mužikėlį, pratinti jį žiūrėti į diktatorių kaip į batiušką carą, kurs juk klysti negali, arba žiūrėti į jį taip, kaip žiūri triušis į smauglį. Į tokią tai "pažangą" stumia tamsiuosius Lietuvos elementus — pažangiečiai!

Kaip į tai reaguoja opozicijos vadai? Gaila pasakyti, kad jie temoka į tai pasakyti tiktai — ne! Ir dar taip nevykusiai. O, taip! jie atremia "Lietuvos Aido" argumentus! bet *NESUPRANTA INICIATYVOS GALYBĖS, AR NESTENGIA PAIMTI INICIATYVOS; JIE TIK ATSIKERTA, ATSLODINĖJA;* atsiduria dvorniažkų rolėje, ir lajut na slona. Tegul tas dramblys teturi tik molio kojas, bet vis-delto opozicijos spauda nesąmoningai tituluoja jį drambliu. Paskaityk "Rytą," "Lietuvos Žinias," "Ūkininkus;" visi komentuoja "Lietuvos Aidą" lyg Bibliją, ar Koraną, ar Rig Vedą. "L. Aidui" to ir tereikia. Jis ir vėl skelbia naują "evangeliją." Ir vėl komentarai ir anatemos, žinoma, cenzoriaus išbraukytos. Teigiamų idėjų nėra. Vien ginčai, o ginčai skaitytojams tiek tepatinka, kiek kumščių špygomis išsibadymas. O ir tiražas nuo to ne auga.

Diktatorių veidmainišką, sofistinę, įžulią akciją turėtų sutikti opozicijos teigiama, rimta, nekreipianti demesio į jų užsipuolimus reAKCIJA. Buvo daryta vienas-kitas bandymas. Iškėlta du didžiausios svarbos degančiu reikalu, būtent, partijų Locarno ir kultūrinė autonomija, bet jos nuskendo opozicijos ginčų su "Lietuvos Aidu" sūkury. To paties juk pasąmoningai ieškojo ir gruodžio 17-tos perversmo rengėjai, bet diktatoriai tuoj paskandino tuodu dar negimusiu kūdikiu partinio ir asmeninio egoizmo gelmėse. O be partijų Locarno ir ypač be kultūrinės autonomijos juk vargu kada nors bus ramu Lietuvoje.

Kila klausimas: jei opozicija panorės atsisakyti nuo dvorniažkos pozicijos ir pasiketins būti *slonom*, kaip ji pasės savo teigiamas idėjas liaudyje? Cenzūra? Bet cenzoriai yra kvaili. Jie visuomet tokie buvo: prie caro ir prie Voldemaro. Jei pirštu nenurodysi į asmenį ar į partiją — neišbrauks. Idėjos jiems svetimos. Turint šiek tiek apsukrumo ir takto, jas galima prašmugeliuoti lengviau nė "senoritos blauzdas." Prie teigiamų idėjų žmonės skubina ir jas išskaito tarp eilučių. Bet jei cenzorius kliudys? Jei Lietuvoje įvyks gudrus spaudos teroras?..

Mes, amerikiečiai, ateisim talkon, mes būsim moderniškais knygnešiais. Ir štai kaip. Taip pat, kaip kad buvo "Auszros" laikais. Idėjas ir faktus reikia iššmugeliuoti iš Lietuvos, mes jas grąžinsime atspauzdintas. Tiesa, mūsų "kramolnų" laikraščių diktatoriai neįsileidžia, bet visų laiškų iš Amerikos jie negali peržiūrėti, nes beveik pusė lietuvių tautos gauna laiškus iš Amerikos. Laiškuose mūsų skaitytojai galėtų pasiųsti savo giminėms ir pažįstamiems mūsų rekomenduotas ištraukas iš mūsų laikraščių, kur Lietuvos diktatorių opozicijos ideologai skelbtų opozicijos teigiamų darbų rezultatus, sumanymus, planus, sutartis etc. "Darbininkas" čia mielu noru sutiktų patarnauti. Manome, kad ir kiti rimtesni Amerikos laikraščiai neatsisakytų. Nesutiktumem skelbti partijų ar asmenų apologijas, užsipuldinėjimus, priekaištus etc. Bet tegul partijos padaro tikrą Locarno, tegul nustato konkrečius veikimo planus, tegul išdirba kultūrinės autonomijos programą, aiškiai nusistato, sakysim, konstitucijos klausimu ir kitais svarbiais politiniais ir ekonominiais klausimais. Jei cenzorius neleis jiems atvirai pasisakyti šiais klausimais Lietuvos spaudoje, mes ir mūsų laikraščių skaitytojai mielu noru pasiimsime moderniškų knygnešių pareigas. Milžiniška Amerikos lietuvių visuomenės didžiuma yra griežtai nusistačiusi prieš diktatorius; todel mielu noru persiųs savo giminėms ir pažįstamiems mūsų redakcijų nurodytas iškarpas iš mūsų laikraščių.

Senovės knygnešiai prižadino Lietuvą iš lenkiško miego, moderniškieji "knygnešiai" galėtų nemažai prisidėti prie Lietuvos tamsių masių prižadinimo iš diktatorių hipnozos. Bet dar sykį pastebėsime, kad esame pasirengę prisidėti prie tautos vienijimo darbo, bet prie partinių rietenų — niekuomet!

KUN. FELIKSAS E. NORBUTAS

gegužės 25 d. Šv. Kryžiaus katedroje Bostone įšventintas į kunigus. Jis yra baigęs Bostone Latin aukštesnę mokyklą, Bostono kolegiją ir Šv. Jono Seminariją, Brightone. Lankydamas aukštesnę mokyklą ir kolegiją daug dirbo mokslei pių susivienijime. Kun. Norbutas yra tykus ir uolus darbininkas. Plačiau apie jo gyvenimą ir darbuotę bus kitos savaitės "Darbininke."

IR FEDERANTAI OPOZICIJOJE

Po Gruodžio 17-tos perversmo opozicijon prieš tautininkus išėjo pirmieji, žinoma, tie, kurie buvo valdžioje prieš pat perversmą, t. y. liaudininkai, socialdemokratai ir jų smulkūs talkininkai. Pradžioje Ūkininkų Sąjunga ir krikščionys demokratai bandė dirbti drauge su tautininkais, bet tuoj pasirodė, kad bendras darbas su jais nėra galimas, nes tautininkai nė nemanė tartis su savo talkininkais, bet reikalavo iš jų aklo pritarimo. Kitaip sakant: dirbk sykiu su mumis, bet aklai klausyk mūsų įsakymų. Kr. demokratai ir Ūk. Sąjunga išėjo opozicijon.

Trečioji krikščionių bloko šaka, Darbo Federacija, vadinamieji federantai, pasiliko ir toliau talkininkauti tautininkams. Negana to, jie tankiai savo organe "Darbininke" nupeikdavo savo buvusius talkininkus, kr. demokratus ir Ūk. Sąjungą, kam šie nepritarią tautininkams. Vyriausybėje jie turėjo vieną savo žmogų, d-rą Milčių. Jis ėjo Valstybės kontrolieriaus pareigas.

Jau nuo pat pradžios atrodė, kad nieko gero nebus iš tos talkos darbininkų su diktatoriais. Atrodė lyg ubagų talka su "geradėjais." Buvo tai aiškiai tiktai federantų vadų, ir tai ne visų, pataikavimas diktatoriams. Federantų konferencijose pasirodė, kad toli gražu ne visi pritaria vadų, su Ambrozaičiu priešaky, politikai. Lozoriai-federantai laukė nuotrupų nuo "geradėjų" stalo, bet jų kaip nėra, taip nėra. Diktatoriai ne tik kad nesirūpino darbininkų reikalais ir net apie juos nekalbėjo; paneigė dar ir tas lengvatas, kurias Lietuvos darbininkai buvo gavę valdant krikščionims-demokratams. Netik kad nustojo dalinę dvarus, bet jau nebeduoda pašalpos naujakuriams, nors daug ką buvo jiems žadėję. Žodžiu sakant, federantai ir net patys jų lyderiai pamatė ir gavo prisipažinti, kad tautininkams naujakurių reikalai terūpi, kiek jiems dabar rūpi konstitucijos taisymas ir referendumas, gi abelnai darbininkų vargai — kaip pernykštis sniegas. Federantų "Darbininkas" pradėjo murmėti, paskui zurzėti ir pagalios atvirai kritikuoti tautininkų politiką. O tas jau buvo kramola. Federantų "Darbininkas" pateko cenzoriaus globon drauge su kitais "kramolnikų" laikraščiais. Mat dabar Lietuvoje rašyti apie darbininkų skriaudas yra neištikimybės valstybei ženklas!

Tos priežastys privedė prie federantų atskilimo nuo tautininkų. Reikėjo tik progos pradėti atvirą kovą. Tokią progą davė pavarymas Milčiaus iš Valstybės Kontrolieriaus vietos. Tas pavarymas paveikė į federantų-tautininkų santikius kaip Ferdinando užmušimas Serajeve į Europos valstybių santikius. Federantai jau skelbia atvirą "karą" tautininkams, t. y. išėjo opozicijon prieš diktatorius.

Lengva suprasti, kodel tautininkai buvo priversti nusikratyti Milčium. Tautininkų partijos spaudai, agitatoriams, šnypams, subsidijoms, demonstracijoms, kalėjimams, Varniams, ordenams, medaliams, "vienybėms," užmaskuotiems papirkimams, vaišėms etc., etc., etc. reikia pinigų ir tai nemažai. Iš kur juos imsi, jei ne iš Valstybės iždo? O tą iždą kontroliuoja Valstybės Kontrolierius. Jo pareiga yra prižiūrėti, kad valstybės pinigai nebūtų mėtomi be reikalo. Matyt Milčius ėjo savo pareigas sąžiningai ir ne sykį yra pasipriešinęs prieš valstybės iždo tuštinimą tautininkų partijos naudai. Už tai jį paskelbė agitatorių prieš "vyriausybę" ir Voldemaras pavarė jį nuo vietos.

Taigi dabar "nepartinė" tautininkų partija pasiliko vienui viena majestotiškoje izoliacijoje; valdo Lietuvą ir giriasi, kad tik "galvos" nuo diktatorių nusikreipę, gi "begalvių" didžiuma pritarianti jų politikai, bet vis delto nedrįsta atsiklausti "begalvių" referendumo keliu del konstitucijos "taisymo."

Tuo tarpu darbininkai skursta ir emaskuliuota karininkų Romovė buliavoja. Voldemaras džiaugiasi, bet ar ilgam?

Kas gyvena be tikslo, kaip sakoma, iš dienos dienon, tas gyvena liūdnai. Kad būti laimingu, reikia turėti tikslą ir jį pasiekti.—Žerando.

Dr. John Musser iš New Orleans yra išrinktas Amerikos Gydytojų Kolegijos prezidentu.

"MŪSŲ GYVENIMO DIENOS".

Tokia antraštė yra tilpes Lietuvos "Darbininko" 17 nr. straipsnis, kuri dėl jo įdomumo ištisai dedame.

1. Mažai pažadų — daug darbo ir atbulai...

Antras pavasaris išaušo begyvenant mums tariamąjį tautiškojo atgimimo laikotarpį. Tą laikotarpį pradėdami turėjome daug gražių vilčių. Manėme, kad esame nusikratę partijų demagogijos ir ją lydinčių rietenų, kad pradedame naują gyvenimą. Pasiaukojimas tautos ir tėvynės labui turėjo pakeisti įsigyvenusius savanaudiškus palinkimus. Visuomenė turėjo būti pratinama prie kūrybinio darbo. Valstybės viršūnėse sėdintieji vyrai ketino nešvaistyti tuščių neįvykdomų pažadų, o sukurti tokias gyvenimo sąlygas, kad piliečiams būtų patikrintas galimumas ramiai dirbti. Mažiau pažadų — daugiau darbo — štai obalsis, kurs skambėjo šio laikotarpio pradžioje. Šio įbalsio įgyvendinimas turėjo duoti Lietuvai palaimingų vaisių. Buvo tikėta, kad partinių rėksnių ir demagogų gadynė bus jau praėjusi, kad mūsų tautos gyvenimą vadovaus žinomi ir Lietuvai užsitarnavusieji asmenys. Viskas turėjo pasikeisti ir atsinaujinti. Pražūtingo tautos susiskaldymo vietoje turėjo išdygti vienybė ir solidarumas.

Pernai šiuo laiku būta dar gana didelių užsimojimų. Projektuota pagrindinės reformos, ruoštasi prie tautos atsiklausimo. Ketinta gražius žodžius paversti gražiais darbais. Tačiau jau tada mūsų padangėse ėmė rodytis nedidelių debesėlių, kurie ties tautos lūkuriavimais statė didelį klausimo ženklą. Valdžioje įvyko tautininkų išsiskyrimas su krikščionimis demokratais ir ūkininkų sąjunga, neveizint į tai, kad mūsų organizacija buvo aiškiai pažymėjusi, jog svarbiausia sėkmingo darbo sąlyga yra krikščioniškai tautiškųjų visuomenės organizacijų bendradarbiavimas vyriausybėje ir plačiuose visuomenės sluoksniuose. Tasai išsiskyrimas, kad ir skausmingai buvo visuomenės sutiktas, tačiau daugeliui rodėsi, kad labai didelių pasėkų iš to nebus. Pasitikėta, kad tautininkams pavyks suburti prie valstybės ir visuomenės darbo geriausieji patikimiausieji idėjiniai darbininkai, kurie tėvynės labą stato aukščiau visų partijų ir srovių. Bet ir šį tikėjimą gana greitai pradėjo drumsti tam tikri debesėliai.

Tą pačią kryptimi ėjo gyvųjų tautos jėgų būrimas ir kitose mūsų gyvenimo srityse. Dėl to netenka stebėtis, kad mes nugrimzdome į tą klampynę, kurioje šiandien radamės, o mūsų laikotarpio įbalsiai įgavo visai išvirkščią prasmę: daug pažadų — jokio darbo.

2. Kuriamasis darbas

Ne per senai laikraščiuose buvo paskelbta, kad viena tik Vidaus Reikalų Ministerija yra pagaminusi bene 57 įvairių įstatymų projektus. Šitas faktas parodo ne vien nepaprastą tos ministerijos darbštumą, bet kartu primena mums tą aplinkybę, kad Lietuvos gyvenimas yra reikalingas dar labai didelio tvarkymo. Jeigu viena ministerija per vienerius metus gamina tiek naujų įstatymų, kiek kituose kraštuose yra išleidžiama per dešimtmečius, tai tas reiškia, kad mūsų gyvenimo neaprėpia esamieji įstatymai, kad šioje srityje yra begalės didelio ir atsakingo darbo. Reikia manyti, kad ir kitos ministerijos per tuos metus nesėdėjo rankas sudėjusios, o rašė projektus. Kiek tokių projektų pagaminta ir surašyta, sunku pasakyti, bet visi gerai žinome, kad per ištisus metus nė vienas projektas nepavirto įstatymu. Kyla baimė, kad tiems projektams yra lemta tol gulėti ministerijų stalčiuose, kol gyvenimas tiek nužengs į priekį, jog tie projektai jau bus pasenę ir nepritaikomi, kaip nepritaikomi yra rūsų įstatymai, kuriais neva tvarkomas mūsų gyvenimas.

Tas pats ir kitose srityse. Pernai susiorganizavo miškų ir lentpiūvių, plentų ir vandens kelių ir kitokių profesijų darbininkai, tikėdamiesi paimti ir atlikti valstybės lėšomis vykinamuosius darbus. Darbininkų nuotaika buvo puikiausia, pasiryžimas dirbti buvo didelis, bet nė viena darbininkų organizacija negalėjo pritilpti prie darbų. Jas nustūmė įvairūs rangovai, nors darbus jie paėmė žymiai aukštesnėmis kainomis, negu siūlėsi darbininkai.

Praeitų metų prekybos balansas davė apie 20 milijonų litų pasyvo. Pasyvus tas balansas ir šių metų pirmame ketvirtadienyje. Į Lietuvą įgabenta iš užsienių už 5 su viršum milijonus litų daugiau prekių, negu mes pardavėme užsieniams savo gaminių ir žaliavos. Stebėtis čia labai netenka, nes Lietuvoje dabar puikiai plėtojasi tik viena pramonės šaka — cukrinės samagonkės varymas. Tačiau šitas produktas užsienių rinkoms visai netinka, o kitose darbo srityse pas mus viešpatauja sustingimas. Tiesa, dirbantieji socialistiški "bedarbiai" dabar nedaro demonstracijų miestuose. Vieni sugrįžo į savo ūkius, kiti išsidangino į Braziliją, treti išvažiavo į Maskvą, ketvirti ilsisi Varniuose. Bet tikriems darbininkams, norintiems dirbti, o ne riaušes kelti, linksta strėnos po sunkia ir nepakeliama vargų našta, o alkanas jų pilvas mažai tesidžiaugia tariamuoju "kūrybos darbų" laikotarpiu.

Rodosi, taip dar neseniai visuotiniame Darbo Federacijos skyrių atstovų suvažiavime pats prof. Voldemaras žadėjo pasirūpinti darbininkų likimu. Buvo minėtos įvairios socialinės reformos, aprūpinimas senatvėje ir nesveikatoje. O kur šiandien tie kilnūs pažadai? Naujakuriams, ir tiems biudžete nutraukta valstybės parama, kuri lengvino jų varginą įsikūrimo darbą. Apie bežemius darbininkus netenka nė kalbėti.

3. Kasdieninė mūsų duona

Kada kūrybos darbas eina tokiu tempu koks yra pastebimas šiandieninėje Lietuvoje, nebelieka kitos išeities, kaip maitint tautą įvairiomis sensacijomis. Lašinių sensacija, degtinės sensacija, literatūros sensacija ir taip toliau, be galo ir be krašto. Nėra tokios dienos, kad laikraščiai nepaskelbtų kokios naujos, tarytum, neregėtos, negirdėtos piktadarybės arba žulikystės. Kratomas krikščionių demokratų klūbas ir randama krupniko bonka. Tasai žygis išpučiamas į didelės reikšmės dalyką. Sakoma, kad valstybė tuo būdu esą apvaloma nuo nešvarių darbų ir gaivalų, darančių kraštui žalos. Kyla klausimas, kiek asmenų atsiras dabartinėse viršūnėse, kurie degtinės ir krupinko negeria?

Krečiama dienraščio redakcija ir krikščionių demokratų partijos centro komitetas. Anot "Lietuvos Aido," "kratos metu buvo rasta literatūros ir susirašinėjimų, kurie nušviečia šios politinės organizacijos dabar turimus tikslus ir veikimo būdą." Atrodo be galo sensacinga ir nepaprasta. Bet pasiklauskime, kurioje redakcijoje nerastum literatūros, o partijos centre — susirašinėjimų. Nemune be jokios kratos visumet rasi vandens, redakcijoje — literatūros, o partijos komitete — susirašinėjimų, nušviečiančių partinį darbą. Juoba, kad partija yra legalinė ir veikia visai viešai. Sako, kad rastame susirašinėjime keliamas nepalankus dabartinei vyriausybei ūpas. Man rodosi, kad būtų tikrai didelė sensacija, jeigu opozicinės partijos susirašinėjime rastum palankią vyriausybei agitaciją. Tokių atsitikimų istorija nežino. Valstybiškai galvojantis žmogus neturėtų nė manyti, kad opozicija agituotų už vyriausybę. Tai yra nesąmonė.

4. Nė motais...

Tautos vienybės ir solidarumo įgyvendinimas šiandie yra skelbiamas, kaip pirmaeilis ir svarbiausias politikos uždavinys. Kad tos vienybės nepasieksime, kol neišmoksime gerbti vienas kito, apie tai visai pamirštama. Tokiomis aplinkybėmis vienybės darbo pionieriais tegali būti tik toki autoritetai ir visuomenės darbuotojai, koki puošia vadinamosios "ūkininkų vienybės" centrą. Žinoma, kokio jaunikio Jackevičiaus, arba Bulvičiaus vardai šiandie kai kur labai daug sveria, bet Lietuvos visuomenė niekados apie tuos vardus nesispietė ir nemano spiestis. Seniau tų vardų ji nėra nė girdėjusi. Bet šita aplinkybė dabar nė motais...

Tokių reiškinių akivaizdoje nenoromis skverbiasi galvon mintis, kad šiandie tautos vienybė, jos gerovė ir pats jos likimas — nė motais...

Įvairenybės iš Lietuvos

Susirinkimai

Susirinkimų visai neleidžia. Išimtį sudaro tik Universiteto sienose ir kaikuriose mokyklose. Kartais leidžia ir pavasarininkams, ar katalikėms moterims. Bet tai priklauso nuo asmenų, kurie kviečia ir dalinai nuo atskirų viršininkų. Yra atsitikimų, ypač Žemaitijoj, kad iš eilės keturis sekmadienius apskrities viršininkas neleidžia daryti pavasarininkams susirinkimo, o penktoj savaitėj atsiunčia raštą, kad — už neveikluma kuopa uždaroma. Varžoma laisvė ir tokių organizacijų, kurios visai vyriausybės kompetencijai nepriklauso. Pavyzdžiui neleidžia ir neatsako į pakartotinus prašymus Katalikų Veikimo Centro kokio nors skyriaus susirinkimui daryti ir tik del to, kad jį šaukia kokis nors jų "mylimųjų" kunigų.

Buvo kurijozų, kad net į kunigų konferencijas (Telšių kunigų dekanalę konferenciją) ateina ponas komendantas, ar jo pasiųstas agentas. Ko jie čia ieško, sunku atspėti.

Išsikirto sau štuką su Universiteto skyrium — Vilniaus vadavimo s-gos. Buvo įsakymas išvakarėse prieš delegacijai į Karaliaučių išvažiuojant padaryti minėtam skyriui susirinkimą. Susirinkimas įvyko ir, kaip buvo reikalaujama išnešė nutarimą. Bet... Ne tokį, kokis valdžiai buvo malonus. J. E. prezidentas nors buvo davęs audijenciją minėtai delegacijai, bet vienok to susirinkimo delegacijos nepriėmė, o studentų pareiškimo saugok Dieve niekur neleido skelbti. Dabar tos sąjungos pirmininką stud. Baniulį koneveikia "Lietuvos Aidas," kam jis kalbėjo netaip kaip valdžia norėjo, o taip, kaip širdis jo jautė ir kaip visi studentai (įsidėmėtina) ir tautininkai kuolabiausiai pritarė. Studentai reikalavo — konstitucijos ir derybų su lenkais nutraukimo, del to, kad sulaužyta ir neatitaisyta Suvalkų sutartis. Bet šio susirinkimo užbaigoje, — jis turėjo būti sekančią dieną po delegacijos iš prezidento sugrįžimo, — valdžia, nežiūrint, kad Universitetas turi autonomiją, neleido ir baugino net Universiteto uždarymu, jei tokį susirinkimą rektorius leistų. Žinoma ir Universitete policijos agentų netrūksta.

Kratos, Pabandos, Varniai

Kratas daro kur ir kada ateina policijai į galvą. Del padarytos kratos viešai skelbti neduoda, arba, jei leidžia, tai tik taip, kaip jie nori, kad būtų paskelbta.

Buvo kratą K. Demokratų centre ir nieko nerado, bet "Lietuvos Aidas" rašo, kad ten rado tą ir tą. Faktai net nieko su savim neįėmė. Tai kas gi buvo partino ir blogo?

Pabaudas deda kam panori. Susiranda vienas kokis šnipukas ir pranešą, kad tokis ir tokis ten ir ten kalbėjo blogai prieš valdžią ir jam deda penketą šimtų litų pabaudos, arba mėnesį kalėjimo. Jokių įrodymų, jokių pasiteisinimų. Ypač sunku studentams. Katalikai dabar mažai aukštų, ar piniginių valdininkų ir žmonių turi, o kurie ir yra, tai labai sunkiai ir maža ką gali duoti. O nžnot universitėją lankyti — sėdėti kalėjime ir tai varge (su katorginėkais) nesinori. Gera čia būtų jūsų pašalpa. Yra atatinkami komitetai, kurie tuo rūpinasi ir jų vardu šia proga prašau jūsų pagalbos. Išpirkite tuos, kurie gyvybės nesigailėdami kovojo už Lietuvos nepriklausomybę, kurie krauju išpirko tėvučių šalies laisvę. Išvardinti sunku, tiek jau daug jų yra.

Paskutiniu laiku vis pradeda labiau ir labiau grąžoti Varniais. Nors ligi šiai dienai ten nė vieno katalikų veikėjo nėra, bet raštus — paskyrimus turime daugelis; tik pakeičia arba piniginė bauda, arba sutrumpintu kalėjimu.

Kaunas, 1928-IV-25.

Korespondentas

LIETUVIŲ DIENA

N. Y. ir N. J. Valstijų Lietuvių Diena

Rytinių valstijų seimas įvykęs vasario 2 d. šių metų nutarė rengti rytinių valstijų Lietuvių Dieną ir išrinko komisiją surengimui išvažiavimo. Birželio 10 d. yra rengiamas išvažiavimas Progress Park, Linden, N. J. Vieta išvažiavimui yra labai patogi. Rengimo komsiija deda visas pastangas, kad išvažiavimas būtų kuopasekmingiausis. Programas bus įvairus. Dainuos didžiuliai parapijų chorai. Kalbės įžymūs kalbėtojai: Lindeno miesto majoras, Lietuvos konsulas ir kiti. Lietuvos Vyčių tymai žais Basket ball. Bus ir kitokių pamarginimų. Gera orkestra iš Brooklyno grieš amerikoniškus ir lietuviškus šokius. Visas organizacijas ir draugijas meldžiam tą dieną nieko nerengti, o visi ir visos važiuoti į Lietuvių Dienos rengiamą išvažiavimą.

Rengimo Komisija

LIETUVOS KELIAI

Geležinkeliai. Lietuvos plačiųjų geležinkelių yra 1,128 kilometrai, siaurųjų — 563 kilometrai; iš viso 1,691 kilometras. Plačiųjų geležinkelių stočių yra 110.

Lietuvos plačiųjų geležinkelių traukiniai (sulig 1927 m. statistika) susideda iš 165 garvežių (pečių), 8[illegible] keleiviams vagonų ir 3,6[illegible] prekėms vagonų.

Nauja geležinkelio linija Amaliai—Telšiai — Plungė —Kretina turi ilgio 192 kilometrus. Amaliai—Telšių nožas, turis 56 kilometrų ilgio, jau pastatytas.

Plačiaisiais geležinkeliais geležinkeliais traukiniai per valandą eina su viršum 40 kilometrų, siauraisiais geležinkeliais — apie 15 kilometrų.

Vandens keliai. Ūkiui platotis daug padeda vandens keliai — upės ir jūra.

Lietuvos upių vandens kelias yra Nemunas. Be Nemuno, laivams plaukti dar tinka Neris ir Nevėžis.

Kasmet Lietuvos upėmis maždaug, pervežama apie 175,000 žmonių, 20 tūkstančių tonų krovinių, 150,000 kietmeterių rąstų ir apie 200,000 erdmeterių popiermedžio. Be upių, Lietuva dar turi vandens kelių Baltijos jūroje.

Plentai. Be geležinkelių ir vandens kelių, daug reikšmės turi plentai, tai yra tokii keliai, kurie išgrįsti suskaldytais akmenimis arba žabaru.

Mariampolės, Alytaus ir Seinų apskrityse plentų yra daugiau, negu kitose Lietuvos vietose. Iš viso Lietuvoj yra apie 1,197 kilometrus plentų.

PRAŠALINA INKSTŲ IR PŪSLĖS NEMALONUMUS

Inkstų arba pūslės nemalonumai: tankus šlapinimasis naktį, deginimas, kuomet šlapimas eina, laiko skausmai nugaroje arba pasėkos. Šitos simptomai yra greitai prašalinami su Nuga-Tone. Jos sustiprina tuos kūno organus, suteikia naują jėgą ir stiprumą del skilvio ir virškinimo kanalui ir stimuliuoja kepenis. Labai tankiai geros pasėkmės būna į keletą dienų.

Nuga-Tone sustiprins jūsų nervus, suteiks daugiau jėgos raumenims, padaugins apetitą, pagelbės virškinimui, prašalins užkietėjimą, gasus iš skilvio arba žarnų, prašalins galvos skaudėjimą, svaigulį, padarys sveiką odą ir suteiks gražią šviežinantį miegą. Nusipirkite butelį Nuga-Tone šiandien. Visi vaistininkai parduoda jas su garantiją grąžinimo pinigų.

A. Jalštas

SURVILIŠKIO PUIKUMAI

Gražu kalnuose; medžiai ūžia,
Balti žilvyčiai šakas linguoja,
Pralinksmin žmogų tamsi giružė
Ir skardžių balsu gegė kukuoja.

Sidabraveidis Nevėžis skaistus
Bangomis savo krantus štai plauna,
Bėgdams per laukus, pievelės, raistus,
Džiugina vaiką, senį ir jauną.

Pakrantėm jojo medžių pavėsy
Angščiausio guli kalnai sukloti.
Puikiai sužėlę ir išsitiesę
Nevėžiui paded' džiaugtis, dejuoti.

Ant kalno stovi štai kapinynas,
Giedodams giesmę žmonėms nejaukią.
Kiekvienam mūsų skaito adynas
Arčiau vis savęs vaitodams šaukia.

Seni ir nauji čia kryžiai stovi,
Reikšdami mumis mirtį, lygybę,
Jog greit pagaus mus ta mirties srovė,
Neš amžinybėn, išplėš gyvybę.

Tarp puikių medžių iškėlus galvą
Surviliškėnų jauki bažnyčia,
Ką puošia tąja jai skirtą kalvą,
Išjudin rūmą, kūmečio gričią.

Ir taip malonu gražu žiūrėti
Į šį kraštelį Aukščiausio puoštą
Ypač gegužio rytui saulėti
Minčių suteikia didžiausią pluoštą.

E. Vaišnoras-Ventys

OPERDS

Su padėka Clevelando remėjams, pardnodu liaudies operą BIRUTĘ po VIENĄ doleri.

EGLĖ ŽALČIŲ KARALIENĖ — žėkų aktų operą, ačiuodamas Bostonui ir kitų miestų remėjams, pardnodu ją—vieton DEŠIMTIES dol. —už PENKIUS dol.

Papildinimas tesis iki 1 d. liepos, t. m.

SEPTINTAS BĄSIUVINIS CHORUI,—Vienas Doleris.

Rašyt reikalavimai, siųst pinigai —

MIKAS PETRAUSKAS
2263 24th St., Detroit, Mich.

Į IR IŠ LIETUVOS
Per HAMBURGĄ
Mūsų populeriais laivais
[illegible]
Nepalyginamas patarnavimas ir švarumas visose klasėse.
203 iš New York'o Kauną ir atgal trūba tiesi
(Karo taksai atskiri)
Pinigus persiunčia [illegible] žemomis kainomis.
Sugrįžimui leidimų ir informacijų kreipkitės
Hamburg-American
131 State Street

KAS GIRDĖTI LIETUVIŲ KOLONIJOSE

WORCESTER, MASS.

Moterų Sąjungos 69-tos kuopos pirmutinis apvaikščiojimas "Motinos Dienos" įvyko gegužės 13, 1928. Ryte 8:30 val. laike mišių visos narės ir dalyvės ėjo "in corpore" prie šv. Komunijos. Mišias laikė kun. Vembre. Jis pasakė labai įspūdingą pamokslą apie motinas ir jų Globėją Panelę Švč., Dievo Motiną. Laike mišių Worcesterio žvaigždutė dainininkė panelė J. Mitrikaitė pagiedojo "Ave Maria."

Vakare, bažnytinėj svetainėje buvo vaidinimas veikalo "Motinos Meilė," rašyta Jono Tarvydo. Vaidino šie: Ponia M. Juškienė — Motina; Jonas Emkus—jos sūnus Jonas; J. Manasas — sūnus Kazys; M. Velyvis — Jokūbas valkata; P-lė Rauktytė — Anelė jos duktė; P-lė Tamulevičiutė — Uršulė, Kazio drauge; Ponia V. Putelienė — Morta, kaimo laikraštis; Ponia V. Shea — Marijona, Mortos pagelbininkė; P. Lubinas — Šerifas Oldauskas; M. Mikliušis — Ponas Oškevičius, skolininkas.

Vaidino gerai. Publika pageidavo pakartoti rudenį.

Programą išpildė ir kitos žymios artistės. P-lė Veronika Manasiutė padainavo solo. Jos balsas labai malonus. Ji buvo išsaukta keletą kartų. Taipgi ji padainavo su sesute duetą. P-lė Rauktytė akomponavo. Ponia V. Putelienė visus nustebino savo balsu. Sudainavo anglų kalboje "Mothers Love" ir kitą lietuviškai. Gera dainininkė.

Smuiku solo pagrojo p-lės Lietuvninkiutės. Nors dar tik pora metų kaip pradėjo mokytis, bet tikrai artistiškai pagroja.

P-lės Nedzveckaitės, viena paskambino, o kita dainavo, labai gerai atliko. Eilių buvo ir-gi nemažai. P-lė Žemaitaitė padeklemavo apie sąjungietes ir paskui padainavo su nudavimu apie motinos auklėjimą kūdikių ir kaip nemokant rašyt, bei skaityt motinom yra sunkus gyvenimas. Labai pagirtinai atliko.

P-lė Nedzveckaitė irgi gerai padeklemavo. P-lė Baranauskaitė pasakė eiles su nudavimais apie madas, taipgi ir kitos gražias eilutes pasakė. P-lė Džiaugiutė — "Ant tėvelio kapo" gerai ir graudingai atliko. P-lė Mažeikiutė eiles apie motiną ir ką motina erikalauja ir tikisi iš savo vaikučių. Pirmą kartą, bet gerai atliko.

Vakaro vedėjas kun. Vembre atidarydamas vakarą įspūdingą prakalbėlę pasakė, žinoma, girdamas Moterų Sąjungą ir narių pasišventimą. Jis savo kalba pridavė daugiau energijos programo pildytojams.

Lauksim daugiau tokių linksmų vakarų.

So. Worc. Plunksna

Tel. Park 5452 Cedar 7336

NATIONAL BOTTLING COMPANY

Savininkas Petras Lozoraitis

Mes išdirbame visokios rūšies toniką ir pristatome kožnam ant pareikalavimo. Žinovai pripažino mūsų Ginger Ale geriausia visoje valstijoje

464 Millbury St., Worcester.

WESTFIELD, MASS.

Šv. Kazimiero draugija 30 d. gegužės rengia iškilmingą 25 metų gyvavimo sidabrinį apvaikščiojimą. Ryte 8:00 val. bus iškilmingos šv. mišios ir pamokslas.

Po pietų šv. K. Dr-jos svetainėj bus prakalbos ir koncertas. Prakalbas sakys vietinis klebonas kun. K. A. Vasys, kun. Kavaliauskas iš Providence ir kun. J. Bakšys iš Hartford. Koncertą išpildys vietinis choras.

Šv. Kazimiero Dr-ja yra daug pasidarbavus del bažnyčios ir tautos. Visi nariai, neišskiriant nė tų, kurie gyvena kitose kolonijose privalo dalyvauti tose iškilmėse.

13 d. gegužės kokis tai biblistų agentas valkiojosi po lietuvių stubas ir pardavinėjo knygutes. Teko man patirti kad atsirado durnelių, kurie nuo jo pirko, net už keletą dolerių. Negalima įsivaizduoti kur protas tų žmonių, kad savo sunkiai uždirbtus pinigus atiduoda už šlamštus. O pasiūlyk tokiem gerą knygą, tai atsakys, kad neturiu pinigų arba nemoku skaityti. Kada gi jūs susiprasite ir nesiduosite išnaudoti.

Žvalgas

HARRISON-KEARNEY, NEW JERSEY

L. Vyčių 90 kuopos vakarienė ir šokiai įvyko gegužės 13 d., Republican Klubo svetainėj. Publikos buvo daug o ypač jaunimo buvo iš visų kolonijų. Programas buvo įvairus. Kalbėjo vicekonsulas P. Daužvardis, N. Y. Vyčių apskr. pirmininkas Jurgėla, Vyčių centro pirmininkas K. Vesula, P. Šlapikas iš Maspeth, P. Melinavičius iš Kearney, N. J. Prakalbos žmonėms patiko. Ale gaila, kad dar atsiranda iš jaunimo visai necivilizuotų tamsūnėlių, kurie laike kalbų trukšmavo, o ypač Masphetiečiai.

Vakarienės dalyviai prisiklausė kalbų, bet pasigedo dainų. Publika vistiek buvo užganėdinta skaniais valgiais ir kalbomis. Svetainė buvo išpuošta, o muzika gera.

Svečias

WATERBURY, CONN.

L. D. S. 5 kp. reikalai

Šiais metais, LDS. 5 kp. daugiausia palaiko darbštus finansų raštininkas Petras Jakubauskas. Jis yra geras ir veiklus darbininkas. Taip darbuotis turėtų visi kuopų valdybų nariai. Tada tik mūsų kuopos augtų ir stiprėtų. Pereitais metais mūsų kuopa paaugo nariais, o šiais metais turėtų dar daugiau paaugti. Kuopos pirmininkas turėtų smarkiau padirbėti ir kitus prie darbo paraginti. Aš pageidaučiau, kad mūsų pirm. p. Augis nors retkarčiais parašytų į organą "Darbininką" apie darbininkų reikalus.

Darbininkų judėjimas

Čia eina smarkus bruzdėjimas darbininkų. Visi ir visur kalba apie streiką. Gal kada ir iškalbės. Nors streikas yra paskutinis ginklas prieš išnaudotojus, bet turi būti kitaip darbininkai nė neiškovos geresnio būvio.

Žalvario dirbtuvėse darbininkai yra labai spaudžiami ir išnaudojami.

Pragyvenimas brangus, o algos mažos. Skurdas didelis. Darbo valandos nelygios: vieni dirba po 12 val. dienoj, kiti po 9 val., o dar kiti po 8 val. į dieną.

Lietuviai išvažinėja

Daug lietuvių, nepakęsdami išnaudojimo važiuoja į Lietuvą. Darbininkuose nėra vienybės. Darbdaviai tuo naudojasi ir gązdina bedarbe.

Dabar jeigu nueini į dirbtuvę darbą gauti, tai pirm negu priims, išrengia ir išegzaminuoja sveikatą. Žmogus virš 40 metų amžiaus vargiai gauna darbą.

Miestas paskendęs skolose

Šis miestas turi daugiau nė milijoną dol. skolos. Taksai kasmet kįla. Namų savininkai kelia rendas ir vargšą darbininką iš visų pusių smaugia. Švaresniuose namuose rendos po $40 ir $50. o darbininkai gauna į savaitę po $18 ir $20.

Taip ir skursta mūsų darbininkai. Ką turėjo susitaupę nuo seniau baigia pravalgyti, o kiti į skolas sulindo.

B. P. Š.

NEWARK, N. J.

Šiuo laiku mažai kas rašo iš mūsų kolonijos, nors yra daug apie ką parašyti. O ypač apie vieną žmogelį, kuris šį metą labai daug pasižymėjo per kelius mėnesius. Visi laikraščiai jį aprašė gražiai jo darbą, bet jis nėmeta jo varęs. Tas ponas nelabai ko bijo ir iš visų juokias, kad jam gerai yra sėdėti prie smalos.

Na žiūrėkite kas jis yra, ką jis veikia ir kuo jis pasižymi. Jis yra vienos draugijos svetainės menadžeris, taip rašė kiti laikraščiai. Tas ponas dviem dienom prieš 16 vasario žinodamas, kad katalikai ir tautininkai rengia apvaikščiojimą Lietuvos 10 metų nepriklausomybės, tai išdavęs svetainę už penkinę bolševikams. Nelaisvės Brooklyno štabui. Draugijos nutarimuose yra, kad svetainės neišduoti niekam kas kalbės arba yra priešingas kokios nors šalies valdžiai, bet kas tie nutarimai svetainės diktatoriui.

Rimtesnieji žmonės, kiek girdėjau, yra nusistatę į tą svetainę neiti, nes ji pragaru virtus.

Diktatorius matydamas pavojų ir kad gali netekti džiabą prisikvietęs 5c. ir 10c. vaikinų, kurie girtuokliauja ten ir šunų balsais staugia. Sako, kad tas ponas diktatorius esąs jų pirmininku. Nejaugi tėvai nemato ir nežino kur eina ir ką daro jų vaikai, kad nesudraudžia?

Girdėjau, kad tas manadžeris nori suardyti LDS. 14 kuopą ir veda plačią agitaciją prieš Sūgriovę Federacijos skyrių, dabar kipšo kurstomi puola ir kitas draugijas, kurios jų velnio darbams pastoja kelią.

Gal kada ir pats diktatorius prieis liepto galą ir gaus vilko bilietą nuo draugijos. Tokie žmonės tik prie baro tinka, o ne tvarkdariais. Sako, kad radę kokių ten neaiškumų atskaitose ir dabar eina tardymas. Bet tas mums nesvarbu. Svarbiausia mes turime susirūpinti jaunimu ir jį gelbėti iš pragaro. Tėvai turėtų savo vaikus prirašyti prie L. Vyčių, choro ir kitų katalikiškų draugijų, kad sulaikius nuo kipšo urvų.

Draugija irgi turėtų apsižiūrėti ir apšvarinti salę nuo visokių brudų. Nelankite, kad valdžia uždėtų antspaudą ant svetainės durų. Turėtų pastatyti rimtą žmogų prižiūrėti tvarką. Muštynės, kaip buvo geg. 5 d., mums lietuviams tik gėdą daro.

Newarko Senelis

AKRON, OHIO

Gegužės 4 d., Pranas Rožanskis 40 metų amžiaus ir jo visa šeimyna važiavo automobiliu ir Akrono priemiesty nuo tilto įkrito prūdan. Moteris, sūnus ir viena duktė išsigelbėjo, bet patsai Rožanskis su duktere nuskendo. Rožanskiai savo skaitė laisvais. Prie parapijos nepriguléjo, bet kada numirė, norėjo palaidoti katalikiškai. Negaudami katalikų kunigo patarnavimo pasikvietė protestoną pryčerį ir tas jiems atlaikė pamaldas. Tai mūsų bolševikų gyvenimas. Sveiki būdami atsisako nuo tikėjimo, bet kada numiršta neapseina be dvasiškijos patarnavimo.

Balandžio 22 d. Alberto Daugkenčio sūnaus buvo krikštynos. Laike pokylio užsiminus Pr. Martinkui apie lietuvius streikuojančius angliakasius, jų vargingą padėjimą, tuoj ant vietos sudėta 6 dol. Pinigai pasiųsti Blisvillės, Ohio lietuviams darbininkams. Aukavo kūmas Pranas, sūnus Prano Martinkaus, Stela Rumbutaitė, Al. Daukentis, Jonas Virbickis po 1 dol. Alf. Žentelis 50 centų, Antulis, A. Moekevičius, S. Rodavičia, Pr. Martinkus ir Aug. Skudulas po 25c., kas ir sudaro 6 dol.

Gegužės 6 d. lietuviai parapijonai laikė mitingą žydų svetainėj, aptarimui kokiu būdu galėtų gauti lietuvį kunigą ir atgaut savo prarastą bažnyčią. Pasikalbėjus, nutarta laike vasaros sezono, kad kurie nori lietuvių parapijos, kad prisirašytų prie parapijos. Išrinkta komitetas ir kiek galint parinkti aukų. Pinigus priims parapijonų išrinktas kasininkas J. Žemaitis.

Į parapijos komisiją įėjo: Ig. Holish, J. Žemaitis, J. Taparauskas, S. Tamošauskas ir P. Venis. Susirinkimas buvo rimtas.

S. Pereweiana

HARTFORD, CONN.

Paėmus laikraštį į rankas ir perskaičius žinutes iš kitų kolonijų taip atrodo, kad Hartfordo lietuvių arba visai nėra ,arba visiškai snaudžia. Žinoma, perdaug girtis nėra geras dalykas, bet kadangi mūsų kolonijoj tiek daug yra veikimo, tai reikia nors trumpai paminėti. Nėra tos savaitės kad nebūtų kas nors surengta. Čia pasistengsiu paduoti nors paskiausius atsitikimus mūsų kolonijoj. 29 balandžio mūsų bažnyčioj prasidėjo rekolekcijos ir traukėsi visą savaitę. Rekolekcijas laikė kunigas Draugelis, kuris savo pamokslais taip patraukė žmones, kad visi su didžiausiu noru klausės ir jo patarimus įsidėjo amžinai į savo širdis. Kaipo apvainikavimui rekolekcijų įvyko 40-ties valandų atlaidai, kurie prasidėjo 6-tą gegužės. Gražiai išpuošti altoriai ir gražį mokyklos vaikelių procesija sudarė be galo gražų įspūdį.

Atlaidų dienomis buvo svečių kunigų iš apylinkės, bet pamokslus sakė vien kunigas Draugelis. Taipogi per atlaidus įvyko pašventinimas Šv. Teresės stovylos ir toms iškilmėms pritaikytą pamokslą pasakė kunigas Draugelis nurodydamas šventosios gyvenimą.

Paskutinį vakarą prisirinko daugybė žmonių atiduoti garbę savo Išganytojui. Iškilmingą mišparus laikė kunigas Karkauskas, asistuojant kunigui Kavaliauskui ir kunigui Bakšiui. Šv. Cecilijos choras gražiai pagiedojo iškilmėm pritaikytas giesmes. Kun. Draugelis pasakė labai gražų ir sujudinantį ir sykiu atsisveikinimo pamokslą ir suteikė Šv. Tėvo palaiminimą ir tuomi iškilmės baigėsi.

Esame labai dėkingi mūsų gerbiamiem kunigam: klebonui Ambotui ir Bakšiui už surengimą šių iškilmių ir sesutėms už jų darbą ir vargą pagražinime tų iškilmių, o kunigui Draugeliui tik tiek galime palinkėti, tegul Švenčiausioji Širdis, del katros pašvenčia savo gyvenimą, suteikia jėgų šiame žemiškame gyvenime.

13 dieną gegužės Moterų Sąjungos 17 kuopa gražiai paminėjo "Motinų Dieną." Iš ryto 8-tą valandą buvo atlaikytos šv. mišios, per kurias nemažas narių būrelis ėjo prie Šv. Komunijos. 5-tą valandą vakare buvo suruošta vakarienė. Vakaro vedėja buvo kuopos pirmininkė R. Mončiūnienė. Susėdus svečiams, pirmininkė paskelbė pokylio pradžią, pakviesdama kun. Ambotą atkalbėti maldą. Kiek pasidrūtinus valgiais, pirmininkė pakvietė vietinius veikėjus išreikšti savo mintis, tarp kurių įžymiausia kalba buvo tai mūsų klebono kun. Amboto. Nors mes jį dažnai girdime kalbant, bet jo žodžiai visada mums yra malonūs ir brangūs. Taipgi buvo dainų ir muzikos programas, kurį išpildė vietiniai dainininkai ir muzikantai.

Irutė

NASHUA, N. H.

Kaip jau buvo anksčiau pranešta, kad gerb. klebonas P. Daniūnas serga ir dar dabar nėra visiškai sveikas, atsilankė kun. I. Abromaitis, M. S., Lasalietis, iš Hartford, Conn. pagelbėti jam.

Pastarajam esant, jis turėjo progą duoti jaunimui: mergaitėms ir vaikinams rekolekcijas atskirai po tris dienas nuo gegužės 6—13, kurių pasekmės buvo gražios. Taipogi gegužio Marijos pamaldos turi gražias sekmes, kadangi yra įmaišomas pamokslėlis pamaldose. Kiekvienas gali pasigerėti Marijos, Dievo Motinos ir žmonių Karalienės dorybių gėlėmis, kurių kvapai pasirodo pamokslų žieduose.

Kaip gamta gaivina žmogų savo žavinčiais gražumais taip ir Marijos dorybės atnaujina sielą ir ją traukia prie dangaus džiaugsmų.

Tat, labai džiugina Nashua žmonių širdį turėti progą pasigerėti Marijos gražumu per Marijos misijonierių, kurs nesigaili ir neranda varginga parodyti Dangaus Karalienės grožę mūsų Nashua žmonėms. Lai Marija, nusidėjėlių Prieglauda ir Tikintoja, pasigaili sukietėjusių ir sugrąžina prie savo Sūnaus, žmonijos Išganytojo ir Atpirkėjo.

Dalyvis

KAS mylite mokintis grajyt ir norite priklausyti prie **Worcester'io Lietuvių Beno,** prašom kreiptis prie Beno vedėjo, JUOZO BLIUDŽIAUS 151 Dorchester Street Worcester.

Ofiso tel: Park 2939
ADVOKATAS
PRANAS J. BUBLYS
(BOBBLIS)
638—640 Slater Building
Worcester, Mass.
Namų tel: Cedar 1768-M

Ofiso tel: Park 3491
ADVOKATAS
IGNAS J. BARKUS
725 Slater Building
Worcester, Mass.
Namų tel.: Cedar 2863-W.

Tel. Park 5873
DR. J. C. LANDŽIUS
(SEYMOUR)
Lietuvis Gydytojas ir Chirurgas
35 Trumbull St., Worcester.
Valandos: 9—10; 2—4; 6—9.

LIETUVIS ADVOKATAS
ANTHONY J. MILLER
406 SLATER BUILDING
Worcester, Massachusetts
Phone Park 5065

THOMPSON'S SPA
Šioj krautuvėlėj galima nusipirkti visokių reikalingų vaistų, ledų, minkštų gėrimų, saldainių ir vėliausių laikraščių. Skersai Šv. Kaz. bažnyčios, kampas Providence ir Waverly Sts. 38 Providence St. Tel. Park 8718

Prityręs Lietuvis Fotografas
Jonas Černius
8 Vernon Street, Worcester
Traukia paveikslus pavienių, vestuvių, draugijų, išvažiavimų. Daro krutamus paveikslus. Specialistas piešime didelių paveikslų.
Telephone Cedar 3721-M

F. KLASTON
FOTOGRAFAS

Jei norit turėt savo aiškų paveikslą, tai eikit nusifotografuot pas patyrusį fotografistą—F. KLASTON. Darbą atlieku vėliausiais išradimais. Ant pareikalavimo, einu į stubas fotografuot.

Beje, turiu dar išradimą —padarysiu jusų paveikslą ant veidrodžio. Ateikit persitikrint.

F. KLASTON—FOTOGRAFAS
24 Millbury Street Worcester, Mass.
Telephone Park 2226

Tel. Park 5452 Cedar 7336

NATIONAL BOTTLING COMPANY

Savininkas Petras Lozoraitis

Mes išdirbame visokios rūšies toniką ir pristatome kožnam ant pareikalavimo. Žinovai pripažino mūsų Ginger Ale geriausia visoje valstijoje

464 Millbury St., Worcester.

Pirma ir gražiausia šių metų

GEGUŽINĖ

Įvyks Trečiadieny

Gegužės-May 30, 1928

Pradžia 10 val. ryte.

ROMUVOS PARKE

Montello, Mass.

Rengia L. D. S. Naujos Anglijos Apskritis

Šioje gegužinėje bus labai įvairi programa, nes dainuos mūsų įžymiausi chorai, solistės ir solistai; loš baseboli mūs; gabiausi sportininkai. Be to, bus įžymūs bėgikai, šokikai ir kitokių sporto megėjų.

Iš Naujos Anglijos chorų jau pasižadėjo Montello Šv. Roko parapijos choras, p. Burke vadovaujant ir Norwood'o Šv. Cicilijos parapijos choras, p. Stasevičiui vadovaujant.

Tikimės, kad dalyvaus ir Lowell'io, Cambridgio, Lawrenco, Nashua ir Worcesterio chorai, solistai ir solistės.

So. Bostono Šv. Petro parapijos choras, p. Karbauskui vadovaujant, gegužinėje "šiūr" bus, nes taip nutarė, bet jie nori kitų pasiklausyti.

P-lė M. Gribaitė, Naujos Anglijos lakštutė pačiulbės mums naujausių ir gražiausių dainelių. Ji pasižadėjo ir "šiūr" dainuos. Įvairumo bus iki ausų.

Kas mėgsta šokti, tas būtinai turi atvažiuoti į šią gegužinę, nes pasamdyta gera orkestra ir kvėpuojant tyrą orą, slidžioje svetainėje, bus smagu ir šokti.

Važiuokite kas kuo norite: arkliais, automobiliais, orlaiviais, gatvekariais, traukiniais ir visiems bus vietos pastatyti vežimus parke.

Tas bus didžiausias apsileidėlis ir liurbis, kuris neatvažiuos į Romuvos parką, gegužės 30 d.

RENGĖJAI

Vilna Aptieka

Uždėta a. a. Al. Budrevičiaus

Panelė Elena Tareilitė, garsi diplomuota aptiekorė, baigus Columbia Universitetą, ir per aštuonius metus praktikavus savo aptiekoje Waterbury, Conn., dabar užlaiko šią aptieką. Išpildo sąžiningai daktarų receptus, parduoda įvairias gyduoles. Prašom užeiti pas mus, o gausite gerus patarimus ir malonų patarnavimą.

122 MILLBURY STREET
Worcester, Mass.
Tel. Park 7814

Residence, 194 Millbury St., 3rd Floor. Telephone Cedar 4953

JOSEPH J. DIRSA

LIETUVIS GRABORIUS

"Autos For All Occasions"

OFFICE: Funeral Home, 212 Millbury St., Worcester

Jeigu mirtis atlankytų jusų šeimyną, tegul jusų prietelini pašaukia mane del patenkinančio pigiausio darbo; aš užtikrinu, kad laidojimais, kuriuos aš prižiūriu, busite patenkinti.

[illegible]

[illegible] dainų šventė

Gegužės 2, 3, 4 ir 5 d. šiame mieste atsibuvo bendroji visų tautų dainų ir šokių šventė. Užmanytojai šios iškilmės buvo Rochester Chamber of Commerce Gerosios Piliečiškos skyrius.

Programose dalyvavo 16 įvairių tautų, jų orkestros, benai, choraiir nekurie iš jų jau ne pirmą kartą pasirodo viešai, bet nekurios tautinės organizacijos daugeliui Rochesterio gyventojų dar nebuvo žinomos. Įvairių tautų dalyviai šiose iškilmėse gyvai parodė tūkstantinei klausytojų miniai savo brangius, gražius papročius, savo dvasią ir būdą, žodžiu — visą gyvenimą atvežtą iš jų gimtinių šalelių. Tūkstančiai šio mesto žmonių turėjo progą pamatyti ir išgirsti įvairių tautinių grupių papročius ir dvasią išreikštus dainomis, giesmėmis, šokiais ir tt. Nors muzika čia buvo kaipo pirmaeilė išreiškėja tų tautinių grožybių, tečiaus svarbiausias tikslas buvo ne muzika, bet jijė tik buvo pavartota kaipo priemonė artimesniam įvairių tautų susipažinimui ir draugijiniam jų susiartinimui šioj laisvoj Amerikos šalelėj.

Klausytojas išsinešdavo iš svetainės įspūdį: koks tai didis turtas glūdi paslėptas pas įvairių tautų žmones, kokį reikšmingi jų papročiai ,kokia graži ir prakilni jų dvasia! Dabar toji įvairiaspalvė grožė pastatyta viešumon, pažadinta į veiksmą, sudarė vieną maloniausią ir gražiausią vaizdą, kuriuo gerėjosi žiūrėtojo akis ir ausis, stebėjosi mintis ir džiaugėsi širdis.

Lietuviai pasižymėjo

Programą pildė kiekvieną vakarą kelios tautos, iš kurių kiekvieną turėjo sau paskirtą laiką. Lietuvių komitetas, kuris jau nuo senai yra prie Chamber of Commerce, būtent: Kun. J. Kasakaitis, V. Danielius ir M. Stučka darbavosi ir dėjo visas savo pastangas, kad lietuvių grupė pasirodytų atsakančiai. Iš lietuvių dalyvavo Šv. Cecilijos choras, kuris susidėjo iš 60 ypatų, kurį gerai išlavino ir gabiai vedė vargon. K. Bazys. Puikiai mūs choras atrodė ant steičiaus, nes visos merginos buvo vienodai tautiniais rūbais pasirėdžiusios, ant kaklo daugybė įvairių karielių; vyrai taipgi visi vienodai apsitaisę.

Pakilus uždangai, iš publikos teko nugirsti išsireiškimai: "O, kaip gražioi jie atrodo; aš dar to niekad nemačiau!" Tas parodo, kad tie mūs tautiniai rūbai, kuriais taip nenoriai kartais velkasi ypač čia gimusios merginos, yra tai tikras mūs lietuvaičių papuošimas, kuriuo gėrisi kitataučiai; todel, reikia ir mums patiems juos gerbti ir mylėti.

Choras sudainavo šešias rinktines dainas įvairių mūs kompozitorių. Reikia pripažinti, kad choras yra gerokai pralavintas, tai nuopelnas jo vedėjo p. Bazio. Sutartinai ir gražiai skambėjo balsai mūs giedorių erdvioj miesto svetainėj, o tūkstantinė publika atydžiai klausėsi mūs lietuviškų malonių ir jausmingų dainelių, jų ilgesio ir linksmumo kupinų melodijų. Daugiausiai aplodismentų gavo Vanagaičio dainos; "Muzi- | va." Rep.

EKSTRA!

TURĖK MALONUS NAMUS

Namai malonūs ir linksmi yra tuomet, kuomet jie tinkamai papuošti. Tad papuoškite savo namus geriausiais ir gražiausiais rakandais.

Štai mes darome didžiausį nupiginimą ant PARLOR ir DINING ROOM SETŲ. Juos galite įsigyti nebrangiai ir jūsų namus. Mes priimame senus rakandus ir duodame naujus. Užeikite pasitarti ir persitikrinkite.

LITHUANIAN FURNITURE CO.

326—328 BROADWAY SOUTH BOSTON, MASS.

Telephone South Boston 4613-W

(VAKARAIS ATDARA IKI 7:45 VALANDAI)

Drimdal."

Taipgi šiame programe dalyvavo šokikai: J. Bartmonas, P. Skilinskas, A. Grieas, A. Šukis, E. Bartmonienė, M. Vinikienė, S. Ivanauskaitė ir P. Nevedonskaitė. Merginos buvo vienodai tautiniais rūbais pasipuošusios, vyrai taipgi visi vienodai baltom kelinėm, lietuviškom juostom persijuosę, baltais marškiniais, minkštais kalnieriais ir vienodais kaklaraiščiais. Jie šoko: "Norių miego," "Suktinį" ir "Klumpakojį." Vikriai, gyvai ir linksmai mūs šokikai trypė savo šokius, o mūs šokikių ilgokai įsegti į karielius kaspinai erdviai skrajojo po steičių, trimis spalvomis sudarydami Lietuvos vėliavą. Tas kitataučiams labai patiko. Ypač stebino publiką, kad mūs šokikams akompaniavo ne orkestra, kaip paprastai visiems kitiems, bet choras savo balsais sudarė gražią orkestrą išpildydami M. Petrausko tų šokių gražią harmonizaciją.

Amerikonų spauda gražiai apie lietuvių pasirodymą atsiliepė ir savo laikraščiuose aprašė.

Garbė mūs jaunimui, giedoriams ir šokikams už šį gražų, prakilnų darbą, kurį atliko garbei mūs visų Rochesterio lietuvių. Toki darbai kelia mūsų tautą aukštyn ir stato ją eilėje kitų kultūringų tautų.

Berželis

LAWRENCE, MASS.

40 val. atlaidai

Gegužės 18, 19 ir 20 įvyko pas mus 40 val. atlaidai. Žmonių lankėsi gausiai per visas tris dienas garbinti savo Sutverėją. Turiningus pamokslus sakė; kun. Juškaitis, kun. Jakaitis, kun. Urbonavičius, kun. Juras ir kun. Švagždys. Per pamaldas giedojo šv. Cecilijos choras ir solistai, vadovaujant varg. Baniui. Galima sakyti jei Lawrence ko nors trūksta tai tik ne pamaldų. Garbė už tai mūsų klebonui kun. P. Virmauskui.

Koncertas

Labdarių draugija gegužės 29 antradieny rengia labai įdomų koncertą. Yra pakviestas koncertuoti labai pagarsėjęs pirmaeilis Lietuvos Valstybinės Operos artistas p. Antanas Sodeika. Lawrence'as tik džiaugiasi sulauksiąs nepaprasto taip brangaus dailės atstovo.

Operetė

Galima pasakyti kad Lawrence'as irgi nemiega. Apart praėjusios per šį sezoną ilgos eilės visokių vakarų ir teatrų dabar užbaigimui sezono birželio 10 d. sekmadieny šv. Cecilijos choras rengiasi patiekti — taip sakant apvainikuot visus praėjusius įvykius su gražia operete "Išeivis." Manau, kad "Išeivis' padarys gražaus įspūdžio į klausytojus, nes kasgi nežino ir negirdėjo švelnios ir harmoningos muzikos mūsų kompozitoriaus St. Šimkaus.

"Išeivis" turi formą operetės," bet jos muzikos rimtumoje komplikuotumas pilnai atsako operai.

Turiu dar pridėti, kad skaitlingas šv. Cecilijos choras susidedantis iš virš 60 asmenų užtrauks ištikrųjų gražiai, "Sudiev Lietuva." Rep.

[illegible]

Pasekminga vakarienė

Šv. Jurgio lietuvių katalikų bažnyčia, tarp richmondiečių, kur klebonauja kun. Ignas Zimblys yra dabar gražiai puošiama. Tad, kaip kiekvienas supras, reikia tam datykti nemažai skatikų. Tai kad truputį jų surinkus, 13 d. gegužės buvo suruošta tarp jurgiečių tam tikslui — įgyjimui skambučių... doleriukų, puiki vakarienė. Garbė visiems ruošėjams ir dalyviams — svečiams tos pasekmingos pramogos, kuri parapijai arti tūkstančio doleriukų, kaip girdėjau, atnešė naudos; o ypatinga garbė A. Fabijonaičiutei ir K. Žadeikai, nes pirmoji, dar kur-kas prieš vakarienę išpardavė arti du šimtu tikietų tos vakarienės, o K. Žadeikis laike kolektos davė stambiausią auką papuošimui bažnyčios, būtent 50 dolerių.

Unguraitis

P. S. Kada jau turėjau šią žinutę parašęs, tai sužinojau, kad apart K. Žadeikio, 50 dolerių dar ir kits koks tai asmuo aukavo. Bet jo vardo, pavardės man neteko sužinoti. Tai vilinos jis man nepaskaitys blogu, jei jo vardo pavardės negaliu pranešti. U-tis

ATHOL, MASS.

30 gegužės, 1928 m. Aušros Vartų pašalpinė draugija apvaikščioja savo 25 metų gyvavimo sukaktuves. Iš ryto visi nariai klauso šv. mišių ir eina prie šventos komunijos. Po šv. mišių senesni nariai vyksta į kapines, kur ilsisi buvę draugijos nariai, pasimelsti už jų sielas ir padėti ant kapo atminties vainiką. Vakare gi dalyvauja tam tyčia parengtame su turiningu programu pokilyje, į kurį pakviėtė kaip vietinius ,taip ir apielinkės lietuvius.

1903 metais keletas Atholio pirmųjų lietuvių, suprantančių draugijinio gyvenimo reikšmę, vedini Dievo ir artimo meile susirenka pas vieną, neatsimenu gerai pas kurį narį ir sutveria pirmą Atholyje lietuvių katalikų pašalpinę draugiją. Pradžioje keli tik nariai prisirašė. Laikui gi bėgant po biskį augo kokiai nepasiekė dabartinio 149 nedidelio skaitliaus. Per visą savo gyvavimą draugija turėjo 295 narius, kurių 130 likosi išbrauktais arba patys apleido, o 19 pasimirė, sekančiai: Gruod. 1904 m. Povilas Mockevičius, 1907 Celestinas Braškis, Juozapas Latvėnas, Rugp. 1912 Jurgis Zekis, Lap. 1913 Stanislovas Pleška, Liepos 1914 Povilas Stankevičius, Rugp. 1914 Kazimieras Kapišauskas, Gruod. 1918 Jonas Belskis, Liepos 1919 Rapolas Gaižūnas ir Petras Kazlauskas, Gruodžio 1919 Mikolas Vyšniauskas, Vas. 1920 Juozapas Peleckis, Bal. 1921 Antanas Černiauskas ir Aleksandras Petrauskas, Kovo 1924 Steponas Brazdžius, Geg. 1924 Peliksas Navadvorskis, Liepos 1924 Kazimieras Morkevičius, Gruod. 1923 Mikolas Davenis, Rugp. 1927 Antanas Lausevičius.

Sirgusių per tą laiką turėjo 389, kuriems atmokėjo pašalpos 9,150 dol., ir 3262 dol., pomirtinės. 1904 m., aukauja 100 dol., airių katalikų statomai bažnyčiai. 1915, 17, 19 aukauja Lietuvos reikalams apie 400 dol. Atmoka "Darbininko" administracijai 353 dol., už prenumeratas, gydytojui už narių sveikatos prižiūrėjimą, 631 dol., parapijos fėrams 70 dol., ir 1920 metais suteikia naujai statomai lietuvių bažnyčiai 1500 dol., auką. Aplamai imant draugija per tą visą laiką įplaukų turėjo 90018 dol., o išlaidų 28129 dol. Nežiūrint ant tų didelių išlaidų draugijos medžiaginis stovis gana geras; turi nuosavią salę, vertės kelių tūkstančių dol., ir keletą tūkstančių pinigais.

Nors neskaitlinga narais draugija labai gražiai darbavosi kaip ant tautinės, taip ir bažnytinės dirvos. Kaip visur, taip ir Atholyje, tamsybės apėstalai visokiais būdais bandė pakrikdyti lietuvius katalikus, bet dėka Aušros Vartų [illegible] — [illegible] sukosi prie Aušros Vartų salės. Kuria, smitvėrus parapijai, draugija leido vartoti bažnyčiai net per 8 metus, kolai parapijonys pasistatė savo gražią mūro bažnyčią. Tai Jūs Aušros Vartų draugijos narlai apvaikščiodami savo 25 metų jubiliejų tikrai galite pasidžiaugti savo nuveiktais Tėvynei ir Bažnyčiai darbais.

Draugijos Sendraugis

PHILADELPHIA, PA.

Katalikų konferencijos nutarimai

Gegužės 16 d. įvyko Katalikų Konferencijos susirinkimas, šv. Kazimiero parapijos svetainės kambary.

Klebonas J. J. Kaulakis, pirmininkas Katalikų Konferencijos, atidarė susirinkimą su malda. Raštininkas, kun. M. Daumantas išdavė raportą iš seniau laikytų susirinkimų, žodžiu.

Visi atstovai užgyrė, kad Katalikų Konferencija Philadelphijoj įvyktų 11 d. birželio, šv. Kazimiero parapijos svetainėj, 331 Earp St.. Konferencijoj delegatai galės dalyvauti nuo parapijų nedaugiau dešimt, nuo draugijų, nežiūrint kokio didumo skaičius narių po tris delegatus. Delegatai važiuodami į Katalikų Konferenciją, turi turėti mandatus, su parapijų klebonų, kuopų ar draugijų liūdymais. Paliūdymai turi būti su parašais valdybų ir antspaudomis.

Raštininkas kun. M. Daumantas paaiškino, kad visiems ir visoms parapijoms, atsišaukimai lapeliais pakvietimai į konferenciją išsiuntinėta. Prirengimui vakaro programui, rezoliucijų, išrinkta komisija iš visų parapijų po vieną. Delegatams padaryti ženklelius apisėmė p. V. Mažeikienė ir p. Augaitienė. Visi buvusieji šiame susirinkime atstovai pageidavo, kad būtų prisirengta tinkamai ir naudingai. Kas pažymėtina, kad šiame susirinkime dalyvavo visi parapijų klebonai: J. J. Kaulakis—Šv. Kazimiero parapijos, J. Čepukaitis—Šv. Andriejaus parapijos, I. Zimblys—Šv. Jurgio par., E. Paukštė—Šv. Marijos parapijos, Chester, Pa. Taipgi komitetai nuo draugijų ir kuopų dalyvavo gana skaitlingai. Pageidaujama, kad nutarimai padaryti prieš konferencijiniame susirinkime būtų vykdomi.

Dar priminsiu, kad visi dalyvaukite Katalikų Konferencijoj, kuri įvyks birželio 11 d., 1928, šv. Kazimiero parapijos svetainėj, 331 Earp St.

Taipgi visi be skirtumo kviečiami dalyvauti rengiamame vakare, nes bus labai gera ir įvairi programa. Dalyvaus visų parapijų chorai ir Chesterio choristai-tės.

Spaudos Komisijos narys K. D.

PHILADELPHIA, PA.

LDS. 13 kp. sumanymai

Laikytame LDS. 13 kp. susirinkime gegužės 6 d. pobažnytinėj svetainėj buvo daug visokių svarstymų-sumanymų. Svarstyta apie Philadelphijoj įvykstančią Lietuvių Katalikų Konferenciją. Išrinkta trys atstovai. Skaitytas laiškas K. Federacijos Centro, kuriame prašo paremti prof. kun. P. Būčio kelionės reikalą. Vienbalsiai priimtas, bet su apgailestavimu, nes kuopos iždas yra tuščias ir negali duoti kelionei paramos.

Užgirta, kad kuopos nariai kodaugiausia pasidarbuotų kuopos naudai prirašant naujų narių ir skaitytojų "Darbininkui."

Skaitytas laiškas nuo LDS. 103 kuopos, šv. Andriejaus parapijos, kuriame pareiškia, kad nėra galimybės dėtis su LDS. 13 kuopa kad sudarius vieną ir didelį išvažiavimą-piknikį. Tą sumanymą buvo pakėlus LDS. 13 kuopa. LDS. 13 kp. nariai vienbalsiai nutarė rengti išvažiavimą atskirai.

Reporteris

Vietinės žinios

STREIKIERIŲ NUOSAIRDUS AČIŪ

Lietuviai angliakasiai, kurie jau antri metai kaip streikuoja, yra vargingame padėjime. Jiems pašelpa būtinai reikalinga. Geraširdžiai So. Bostoniečiai gausiai aukoja pinigais ir drabužiais.

Streikuojantieji mainieriai džiaugiasi gavę pinigų ir drabužių: štai ką rašo kun. A. Jurgutis iš Bridgeville, Pa. vardo visų streikuojančių darbininkų:

"Bridgville, Pa.
Gegužės 24 d., 1928

Str. Šelp. Komitetui,
So. Boston, Mass.
Gerbiamieji:—

Gavau nuo Tamstų dvi dėžes drapanų. Širdingas ačiū. Džiaugias mainieriai sulaukę paramos nuo savo brolių ir sesučių darbininkų, toli nuo jų gyvenančių. Dievė, duok jiems ateitį ir gausiai užmokėk už jų gerą širdį.

Su gilia pagarba,
Kun. A. Jurgutis"

So. Bostoniečiai neuždarykite savo širdžių streikieriams, bet šelpkite juos iki pergalės. Darbininkai turi laimėti šį streiką ir darbdaviams parodyti savo susipratimą. Mūsų ankos padės jiems laimėti kovą.

So. Bostono Streikierių Šelpimo Komitetas

NAUJAS KRISTAUS DARBININKAS

Gegužės 25 d. šv. Kryžiaus Katedroje įšventintas į kunigus Feliksas E. Norbutas.

Sekmadieny, gegužės 25 d. kun. F. E. Norbutas pirmas iškilmingas šv. mišias laikė šv. Petro lietuvių bažnyčioje. Jam asistavo vietos klebonas kun. K. Urbonavičius ir Norwoodo klebonas kun. V. K. Taškūnas.

Gražų ir turiningą pamokslą apie kunigystės tuomą pasakė kun. V. K. Taškūnas.

Žmonių buvo daug. Laike šv. mišių choras, p. Karbauskui vadovaujant gražiai giedojo mišias.

Po šv. mišių kun. Norbutas suteikė palaiminimą.

Pirmiausia palaimino savo tėvelį, brolį, sesutę ir kitas gimines, o paskui visus kitus.

Gaila, kad kun. Felikso motinėlė nesulaukė nuo savo sūnaus palaiminimo. Bet taip jau buvo Dievo leista.

Vakarienė

Kun. F. E. Norbuto pagerbimui, vietos organizuotas jaunimas surengė bankietą. Buvo apie 300 žmonių: Moterys sąjungietės ir jaunos panelės patarnavo ir aprūpino valgiais vakarienės dalyvius.

Vakarienėje dalyvavo vietos ir svečiai kunigai: K. Urbonavičius, V. K. Taškūnas, J. Švagždys, F. Juškaitis, F. Virmauskis, F. Strakauskas, primiciantas F. Norbutas ir klerikas Aukštikalnis.

Taipgi buvo svečių ir iš kitų kolonijų: advokatai Vervečka ir Višinskas iš Brockton.

Vakarienės dalyvių sielą patenkino gražios mūsų solisčių p-lių Karbauskaitės, Urboniutės ir Grabijoliutės dainelės ir įžymių kalbėtojų kalbelės. Visų ūpas buvo geras. Džiaugėsi susilaukę naujo energingo ir rimto vado asmeny kun. Norbuto.

Programo vedėju buvo Vincas Tamoliūnas. Jis taipgi buvo ir vakarienės "bosas." Jeigu kas kam nepatiko, dar galite jam paduoti skundą.

Vakarienė buvo tikrai karališka.

Kun. Norbutui visi linkėjo ilgiausių metų.

Gražiai palinkėjo ir dovanėles įteikė nuo draugijų ir vakarienės rengėjų ir dalyvių p-lės Grendeliutė, Žemaitukė ir Lesčinskiutė.

Prieš pabaigą programo kalbėjo pats primiciantas kun. F. Norbutas.

Po to ir užsibaigė vakarienės programa.

Visi skirstėsi patenkinti.

Rep.

P. S. Apie kun. Norbutą ir jo iškilmes bus plačiau kituose "Darbininko" numeriuose.

TĖMYKITE

Šiame numery negalėjome sutalpyti visų vietos žinių, bet jos tilps kituose numeriuose. Tėmykite.

DAR APIE LIETUVOS DUKTERŲ DR-JĄ PO GLOBA DIEVO MOTINOS

Ši draugija suorganizuota kovo 5 d., 1903 metais. Organizatoriais ir pirmoji draugijos valdyba buvo šios: pirm. J. Andrijauskaitė, vice-pirm. A. Liubinienė, prot. rašt. A. Baronaitė, fin. rašt. Agota Strakauskienė, ižd. A. Kaunienė. Joms prigelbėjo suorganizuoti šią draugiją vyrai: Vincas Kaunas, Jonas Jaroša, Petras Latvinskas.

Susirinkimus laikė po num. 318 Broadway.

Kaip tik buvo užbaigta statyti šv. Petro lietuvių bažnyčia, draugija persikėlė į bažnytinę svetainę, kur ir ligšiol tebelaiko susirinkimus.

Pirmas draugijos balius įvyko birželio 17 d., 1903 metais, o pirmos šv. mišios buvo lietuvių bažnyčioje kovo 6 d. 1904 metais.

Tuo laiku, kaip ir laike 25 metų, daug dirbo draugijoje ponia Agota Strakauskienė. Ji ir po šiai dienai tebeturi pirmųjų plakatų kopijas. Ji pasakojo, kiek vargo ir darbo turėjo, kad išlaikias draugija katalikiška. Nors drangijos konstitucija buvo keletą kartų keista, bet vardas buvo ir paliko tas pats. Draugijai sunkiausi metai buvo viduriniai.

Ponia Strakauskienė turėjo [illegible] sulaukti sidabrinio jubiliejaus vestuvių ir draugijos.

Apart ponios Strakauskienės yra dar penkios narės, kurios sulaukė šios draugijos jubiliejaus.

Ponia Valeckienė, kaip praneša, dar nebuvo susirgus, kad reikėtų iš draugijos iždo imti pašalpą.

Per tuos 25 metus draugija išmokėjo pomirtinėmis $3,300; pašelpų $960.34; šv. Petro lietuvių bažnyčioj įtaisytas Aušros Vartų P. Švč. paveikslas vertės $50.00; nupirkta liktoriai bažnyčiai vertės $50.00 ir kitokiems įtaisymams aukavo $539.70.

Vasarinės mokyklos palaikymui kasmet aukoja po $25. Parapijos fėruose nuo 1907 metų kasmet smarkiai darbavosi.

Labdaringiems reikalams, kaip tai: streikierių ir našlaičių šelpimui; nuo karo nukentėjusiems ir šiaip Lietuvos ir Amerikos labdaringiems reikalams draugija paaukavo $1052.25; Labdarybės namui $100.00; Amerikos paskolos bonų pirko už $500.00.

Dabar draugija turi narių 359; turto virš $5,000.

Moka pomirtinę $150.00; pašalpos ligoje į savaitę $4.00.

Yra viena iš stipriausių ir gyviausių draugijų So. Bostone. Moterims ir merginoms patartina prie šios veiklios draugijos prisirašyti.

Dabartinė draugijos valdyba yra: pirm. Jieva Marksienė. Ji yra ir garbės narė. Vice-pirm. Ona Zulonienė, prot. rašt. Ona Siaurienė, fin. rašt. Bronė Ciūnienė, ižd. Ona Staniūliutė, iždo globėja E. Gedrimienė, tvarkdarė Ona Mizgirdienė.

Ši valdyba yra daug pasidarbavus draugijos labui, o ypač prie surengimo 25 metų jubiliejaus paminėjimo. Ypač daug dirba per pastaruosius penkius metus ponia Ona Siaurienė beraštininkaudama. Kiek tai darbo ir vargo prižiūrėti, kad ligonėms būtų išmokama teisingai pašalpa ir kad ligonės būtų aprūpintos lankytojomis.

Ši draugija dabar turi daug darbščių moterų ir merginų. Tad yra garbė būti narėmis šios garbingos — katalikiškos draugijos.

S. B.

Tel. S. B. 0441

JONAS S. MEŠLIS

(INSURANCE)

384 Broadway, So. Boston

Apdraudžiu visokias nuosavybes ir kas tik reikalinga.

Res. Tel. Norwood 1130-W

Lietuvis Advokatas

BENJAMIN G. SYKES

(SINKEVIČIUS)

1134 Washington Street
Norwood, Mass.

Office Tel. Norwood 0380

SOUTH BOSTON HARDWARE COMPANY

Seniausia, Didžiausia ir Prieinamiausia Lietuviška Geležinių Daiktų Krautuvė South Bostone

Egyptian pentas 24 spalvų	$2.50
Special flat pentas	1.75
Baltas žipantis pentas	2.50
Geras baltas Enamel	2.75
Geriausias Enamel	5.00
Šlekas, baltas ir raudonas	2.00
Pento ir varnišiaus remuveris	1.50
Screen pentas	1.00
Varnišius	1.00
Floor varnišius	2.00
Moors grindų varnišins	3.00
Varnišius džiūstantis į 4 valandas	3.50
Baltas tyras lead, Boston Star $4.50, 100 svarų	11.25
Sienoms popieros parsiduoda rolas nuo	5c iki 60c.
Stogams smala, galionas	80c
Langų sietukams dratai, pėda	2½c
Žolių sėklos, svarais	25c
Zuperis svaras	5c
Šakės žemei kasti	95c
Griebliai	55c
Langams šeidės po	50c

Taipgi turime geriausio 14 spalvų Enamel Betalac del automobilių ir šiaip visokiems reikalams. Daržams laistyti paipų ir kitokių įrankių. Viskas veltui pristatom į pirkėjo namus.

Apart paminėtų dalykų, turime visokių įrankių: pentoriam, plumberiam ir kitokiems mechanikams.

SOUTH BOSTON HARDWARE CO.

379 Broadway, So. Boston, Mass. Tel. S. B. 0122

J. KLIMAS, Savininkas

ĮVAIRENYBĖS

AMERIKIEČIO EKSPEDICIJA MONGOLIJON "ŽMOGAUS ORIGINALUI" SURASTI

Amerikos eksploratorius dr. Roy Andrews šiomis dienomis išvyko į Mongolijos centrą, prie Kalgano, ieškoti "žmogaus originalo," t. y. pirmojo žmonijos atstovo.

Mokslininkas tikisi šioj srity rasiąs seniausias žmonijos žymes.

Jo ekspedicija susideda iš 36 mokslininkų, fotografų, topografų ir 125 kupranugarių karavano.

Dr. Andrews prieš keletą metų surado Azijos centre pirmuosius dinozauro kiaušinius. ("L. A.")

DIDŽIAUSIAS BAROMETRAS PASAULY

Didžiausias barometras pasauly yra italų miesto aFenza parodos aikštėj. Dėl savo dydžio ir estetiškumo jis atrodo imponuojančiai ir yra apsuptas vandens baseinu ir papuoštas dauguma fontanų. Tas didžiulis barometras yra miesto pasididžiavimas, kaip Italijos pasididžiavimu yra ir bus Galilejaus mokinys Toricelli, išradėjas šiandien taip praplitusio prietaiso. Gyveno jis prieš 3 amžių.

Italai panorėjo savo sūnui pastatyti "barometrą paminklą." Norėdami, kad prietaisas turėtų atatinkamo įspūdžio, jie turėjo pavartoti dūdą 20 cmt. diametro ir pripildė ją lengvesniu skysčiu už gyvąjį sidabrą, kuris reikalauja lygsvarai didesnio atmosferos spaudimo. Bandyta iš pradžių vandens, paskui glicerinos, bet pritaikinta galutinai alyva. Dūda yra 11 metrų aukštumo ir jos normalė padėtis atatinka alyvos lymeniui dūdoj 10 m. ir 89 ctm., o spaudimo permaina 1 mm. gyvojo sidabro tame barometre reiškiasi 15 kartų didesniu pasikeitimu. Parinkimas atatinkamo skysčio, pastatymas didžiulės dūdos, kurios neapsiėmė pristatyti joks stiklo fabrikas ir, svarbiausia, tos dūdos pastatymas į prieš tai gerai pripildytą rezervuarą su alyva, taip brangiai kainavo, to darbo kūrėjui ir vykintojui, Florencijos astronomijos observatorijos direktoriui Guido Alfani, kad iki šiol Amerika nesusigundė to pakartoti.

Barometras iki šiol yra geriausias meteorolgijos prietaisas. Jis prieš keletą valandų ir net prieš porą dienų rodo oro atmainas. Tuo pačiu tai yra tiksliausias įrankis išmatuoti mūsų atmosferos spaudimą, kuris yra didelis. Kiekvienas mūsų visai to nepastebėdamas neša ant savęs nematomą oro stulpą 200—300 klm. aukštumo, pakeldamas apie 17,500 kg. spaudimą.

("L. A.")

GYVULIAI NUJAUCIA ŽEMĖS DREBĖJIMĄ

Nesenai Kryme, Pietų Rusijoj, įvyko smarkus žemės drebėjimas, kurį, kaip dabar aiškėja, gyvuliai jau iš anksto nujautė. Pastebėta, kad jau prieš keletą valandų prieš pirmąjį sudrebėjimą daug naminių gyvulių rodė baimės ir nerimavimo požymių. Karvės maurojo ir veržėsi iš tvartų laukan; šunys lojo ir staugė į žemę žiūrėdami ir glaudėsi prie žmonių; katės pasirodė visų jautriausios. Jos diena anksčiau prieš drebėjimą kažkur pasislėpė ir atsirado tik dienai praslinkus po drebėjimo, visai sulysę. Arkliai jau prieš keturias valandas pradėjo prunkšti ir baidydamies mėtėsi į šalis be jokios priežasties, o kai kur liovėsi ėsti. Net ir nerangusai vėžlys, nujausdamas žemės drebėjimą, pasidarė vikresnis, ir, reikšdamas baimės ženklus, pradėjo po kambarį greit vėžlenti. Ėsti jis liovėsi gana anksti prieš žemės drebėjimui įvyksiant. ("Pavasaris")

8 METŲ MEDIUMAS

Iš Londono praneša, kad psichiniems tyrimams laboratorijoj Harry Prince priežiūrėj dabar daromi įdomūs eksperimentai su medium, turinčiu vos 8 metus.

Jaunas mediumas gyvena švedų Londone. To vaiko aplinkumoj vystosi nepaprasti dalykai. Kėdės pačios kylančios aukštyn, filižankos, lėkštės, rašalinės ir kiti daiktai kyla ore.

To vaiko teta tarnauja švedų atstovybėj Londone. Švedų pasiuntinys panorėjo, kad jam pademonstruotų tą 8 metų mediumą ir pakvietė jį arbatai.

Kaip tik vaikas atsisėdo prie stalo, tuoj pakilo didelis imbrikas ir nulėkė sienos link susidauždamas į smulkius gabalėlius.

Tą įvykį matė visi esantieji ir patvirtino jo autentiškumą. Kėdė, kurioj sėdėjęs vaikas, pakilo keliolika centimetrų aukštyn.

Harry Prince observuoja tą mediumą jau kelios savaitės ir apie rezultatus greitu laiku padarys pranešimą specialistų auditorijoj.

STIKLINĖ BAŽNYČIA

Vokietijoj, Keleno mieste, ruošiamasi statyti bažnyčią iš stiklo. Bažnyčios rėmai bus padaryti iš geležies, o tarp jų bus stiklinės plokštelės. Bažnyčia bus permatoma. ("Karys")

KĄ AUSYS SAKO?

Iš neatmenamų laikų žmogaus būdą spėdavo iš veido ruožų, galvos sudėjimo ir rankų linijų ir ligi šiol žmonės darė šituo atžvilgiu didžiausią klaidą. Tai pastebėjo tik nesenai anglė Miss Ellis. Įspėdama žmones nuo klaidingų išvadų, ji išleido visiems žmogaus būdo spėjimu besidominantiems vadovėlį, vardu "Žmogaus ausis." Tik ausis, bet ne kuri kita žmogaus kūno dalis, esanti jo veidrodis, parodąs ne tik žmogaus tapatybę, bet ir ištisai kas jis iš tikrųjų yra. Kad jau žmonių kiekvieno ausys skirtingos, rodo šis pavyzdys: dažnai būna dvyniai iš veido ir iš viso tiek vienas į kitą panašūs, kad sunku juos ir atskirti, o tuo tarpu jų ausys griežtai skirtingos. Ligšiolinė nuomonė del ausų, kad mažomis ir dailiomis ausimis žmonės esą aukštos kilmės, o didelėmis — žemos, visiškai esanti klaidinga. Vyrai ir moterys turį ausis, atatinkančias nosies ilgumui. Ausies forma, jos išorinė išvaizda ir iš vidaus susiraukšlėjimas ir esanti žmogaus būdui atspėti Amerika, kurią tik dabar Miss Ellis atradusi. Juo lygesnė ausies užsilenkimo briaunos linija, juo žmoniškesnis esąs to žmogaus būdas. Stambios ausys su stora briauna rodo, kad žmogus yra energingas ir praktiškai galvojąs. Jei apatinė ausies dalis yra siaura ir ilga, tai pažyminys, rodąs, kad medžiaginiai reikalai tam žmogui viską nusveria. Nedailios apatinės ausų galūnės būva tik pas netaktingus ir nemandagius žmones. Siauri ir pailgi vidaus ausų įlinkimai rodo žmones labai gyvus ir neramius esant. Platus ir dailus vidaus ausies įlenkimas rodo, kad žmogus ramaus ir pastovaus būdo yra. Negražios suglebę ausys rodą žmogaus palinkimą tinginiauti ir piktadariauti.

75-KIŲ METŲ IŠRADĖJAS

Hagoj 75metų jūrininkas padarė tokį laivelį, kuris niekada negalįs nuskęsti. Išmėginti savo išradimą jūrininkas — išradėjas su trimis savo draugais išvyko iš Rotterdamo į New Yorką.

ŽYMI ANGLĖ PRIĖMĖ KATALIKŲ TIKĖJIMĄ

Žiniomis iš Londono, priėmė katalikų tikėjimą p-lė Elena Askvit. Ji yra žymaus Anglijos lordo Oksfordo anūkė, žuvusio kare Raimondo Askvito duktė. Jos motina priėmė katalikų tikėjimą prieš ketverius metus. Be to, katalikas yra ir jos brolis.

Prieš kelias savaites priėmė katalikų tikėjimą Anglijos ministerio pirmininko Baldvino pusbrolis.

The Hall Tree In Full Bloom

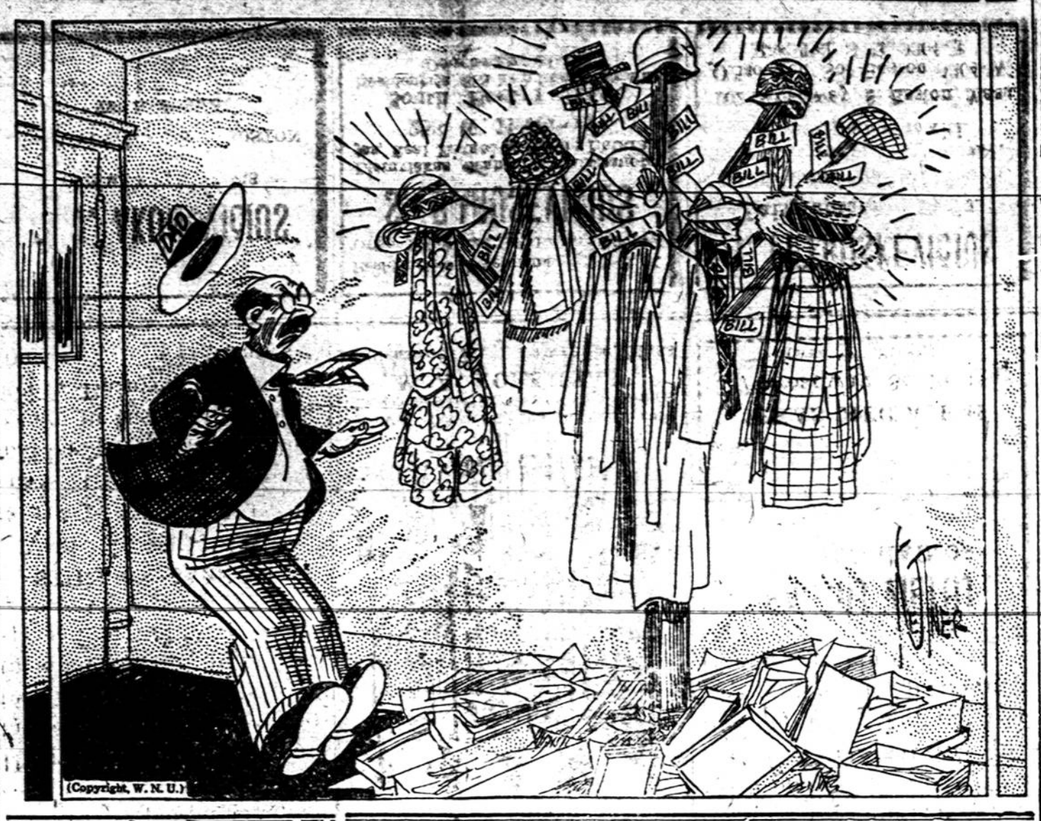

DRAUGIJŲ VALDYBŲ ADRESAI

ŠV. JONO EV. BL. PAŠALP. DR-JOS VALDYBA

Prmininkas — M. Žioba,
539 E. Seventh St., So. Boston, Mass.
Telephone South Boston 3552-R
Vice-Pirmininkas — J. Petrauskas,
24 Thomas Pk., So. Boston, Mass.
Prot. Raštininkas — J. Glineckis,
5 Thomas Pk., South Boston, Mass.
Fin. Raštininkas — M. Selkis,
366 Broadway, So. Boston, Mass.
Kasierius — A. Naudžiunas,
885 E. Broadway, So. Boston, Mass.
Tvarkdarys — J. Zaikis,
7 Winfield St., So. Boston, Mass.
Draugija laiko susirinkimus kas trečią nedėldienį kiekvieno mėnesio, 2-rą valandą po pietų, parapijos salėj, 492 E. Seventh St., So. Boston, Mass.

LIET. DUKTERŲ DR-GIJOS PO GLOBA MOTINOS ŠVČ. VALDYBA

Pirmininkė—Jieva Marksienė,
625 E. Eighth St., So. Boston, Mass.
Vice-Pirmininkė—Ona Žuolienė,
11 Monks St., South Boston, Mass.
Prot. Raštininkė—Ona Siaurienė,
443 E. Seventh St. So. Boston, Mass.
Telephone South Boston 3422-R.
Fin. Raštininkė—Bronislava Ciunienė,
29 Gould Street, W. Roxbury, Mass
Iždininkė—Ona Staniuliutė,
105 West 6th St., So. Boston, Mass
Tvarkdarė—Ona Mizgirdienė,
1512 Columbia Rd., So. Boston, Mass.
Draugija savo susirinkimus laiko kas antrą utarninką kiekvieną mėnesį 7:30 vakare, pobažnytinėj svetainėj. Visais draugijos reikalais kreipkitės pas protokolų raštininkę laišku ar telefonu.

ŠVENTO PETRO IR POVILO DR-JOS VALDYBA

Pirmininkas — Antanas Navikas,
702 E. Fifth St., So. Boston, Mass.
Vice-Pirm. — Juozas Jackevičius,
92 Sawyer Ave., Dorchester, Mass.
Prot. Raštininkas — Leonas Švagždis,
111 Bowen St., So. Boston, Mass.
Fin. Raštininkas — Kazys Kiškis,
366 Broadway, So. Boston, Mass.
Iždininkas — Vincas Kališius,
67 G Street, South Boston Mass.
Maršalka — Kazimieras Ambrozas,
492 E. Seventh St., S. Boston, Mass.
Draugija laiko savo susirinkimus kas pirmą nedėldienį kiekvieno mėnesio antrą valandą po pietų, parapijos salėj, 492 E. Seventh St., So. Boston, Mass.

ŠV. KAZIMIERO R. K. D-JOS VALDYBOS ANTRAŠAI So. Boston Mass.

Pirmininkas — Jonas Jaroša,
225 L Street, South Boston, Mass.
Vice-Pirmininkas — Jonas Grubinskas,
24 Prescott St., Readville, Mass.
Prot. Raštininkas — V. Mickevičius,
405 Third St., South Boston, Mass.
Finansų Raštininkas — M. Šeikis,
366 W. Broadway, So. Boston, Mass
Iždininkas — V. Balutis,
36 Mercer Street, So. Boston, Mass
Maršalka — P. Laučka,
893 Fifth Street, South Boston, Mass
Draugija laiko susirinkimus kas antrą nedėldienį kiekvieno mėnesio, po pietų, Parapijos Salėj, Septintą Gatvė, South Boston, Mass.

D. L. K. KEISTUČIO DR-JOS VALDYBOS ANTRAŠAI

Pirmininkas — Mot. Versiackas,
694 E. Fifth St., So. Boston, Mas..
Vice-Pirmininkas — Povilas Ruka,
95 C Street, South Boston, Mass.
Prot. Rašt. — Antanas Macejunas,
450 E. Seventh St., S. Boston, Mass
Fin. Rašt. — Pranas Tuleikis,
109 Bowen St., So. Boston, Mass.
Iždininkas — Andrius Zalieckas,
150 H St., South Boston, Mass.
Tvarkdaris — Kazys Mikailionis,
906 E Broadway, So. Boston, Mass.
Draugija laiko savo susirinkimus kas antrą (2-trą) nedėldienį kiekvieno mėnesio Lietuvių Salėj, kertė W ir Silver gat., So. Boston, Mass., 1:30 val. po pietų. Ateidami susirinkiman prašome atsivesti naujų narių prirašyti prie musų draugijos.

Elgkis dieną taip, kad naktį ramiai miegotum, o jaunas būdamas taip, kad ramus būtum senatvėje.—Indų pasakymas.

Suviršy 20 Metų
JUOZAS P. ŠARKIUNAS
DARBUOJAS SU
VOSE & SONS PIANO KOMPANIJA

Ši kompanija išdirbinėja pianus Bostone per 75 metus suvirš. Lietuvis Ponas Šarkiunas daro specialį raginimą del lietuvių biznio.

Aukščiausios rušies Pianai, Viktrolai ir Radios žemiausiom kainom. Mainome senus pianus. Rašyk del katalogo. Pristatymas visur dykai. Prieš pirkstant matyk Poną Šarkiuną.

Vose & Sons Piano Co.
160 BOYLSTON ST. BOSTON

SPECIALISTAS
nuo nervišku ir chroniškų ligų per virš 25 metus, prityręs
DR. KILLORY
60 Scollay Square, Boston
Olympia Theatre Bldg.

Res. Talbot 5863
J. J. ZABARAUSKAS
OPTOMETRISTAS
ekzaminuoja akis ir pritaiko akinius
414 Broadway So. Boston
Ofise tik vakarais

Tel. So. Boston 0823
NAUJOJE VIETOJE
LIETUVIS DANTISTAS
DR. M. V. CASPER
(KASPARAVIČIUS)
511 Brodaway, So. Boston
Ofisio valandos:
nuo 9 iki 12 ryte ir nuo 1:30 iki 5 ir nuo 6 iki 8 val. vakare. Ofisas uždarytas subatos vakarais ir nedėldieniais, taip-gi seredomis nuo 12-tos dieną uždarytas

LIETUVIS DENTISTAS
DR. ST. A. GALVARISKI
(GALINAUSKAS)
414 Broadway, So. Boston
Telephone So. Boston 2300
Ofisas atdaras nuo 10 iki 12 ryto, nuo 1:45 iki 5:20 po piet ir nuo 7 iki 9 vakare. Šventą dieną pagal susitarimą.

Tel. Brockton 5112
DANTISTAS
DR. A. J. GORMAN
(GUMAUSKAS)
705 Main St., Montello, Mass.
(Kampas Broad Street)
Ofiso valandos:
Ryte nuo 10 iki 12 val.
Dieną nuo 2 iki 5 val.
Vakare nuo 6 iki 8 val.
Sekmadieniais pagal sutarties.

Tel. So. Boston 0506-W.
Lietuvys Dantistas
A. L. KAPOČIUS
251 Broadway, South Boston
("Keleivio" name)
Ofiso valandos nuo 9 iki 12, nuo 1:30—6 ir nuo 6:30—9 vakare. Seredomis nuo 9—12 val. dieną. Subatomis nuo 9 iki 6 vak. Nedėliomis nuo 9 iki 12 (pagal sutartį).

Tel. So. Boston 3520
A. O. ŠALNA-SHALLNA
LIETUVIS ADVOKATAS
Baigęs du Universitetu
CORNELL UNIVERSITY su A. B.
G. WASHINGTON UNIV. su LLB.
"Darbininko" Name
(antros lubos)
366 Broadway, So. Boston
Rezidencija
305 Harvard St., Cambridge, Mass.
Tel. University 1463—J.

Liberty 7296.
GEORGE H. SHIELDS
ADVOKATAS
811-812 Old South Building
294 Washington Street
Boston, Mass.
Valandos: 9 A. M. iki 5:30 P. M.
GYVENIMO VIETA
37 Gorham Ave., Brookline
Telephone Regent 6568

A. J. KUPSTIS
332 WEST BROADWAY SOUTH BOSTON, MASS.
Telephone South Boston 1662—1373

REAL ESTATE ANT PARDAVIMO
So. Boston, Mass.
Dviejų šeimynų kampinis namas ir krautuvė, su įtaisymais.
Šešių šeimynų namas su dideliu kiemu, elektra, gasas, skalbynės.
Trijų šeimynų medinis namas 3-4-4 kambariai, su įtaisymais.
Naujas dviejų šeimynų namas su naujausiais įtaisymais gražiausioj vietoj ant Marine Road.
Medford'e
Dviejų šeimynų namas, su vieta delei dviejų garadžių ir naujausiais įtaisymais.
Readville
Dviejų šeimynų namas su įtaisymais, vištininkai ir daug žemės.
Randolph
Aštuonių kambarių namas su visu forničiumi, ir šeši akeriai žemės.
E. Bridgewater
Farma, 50 akerių žemės, 22 karvės, 1 bulius, arklys ir 10 kambarių stuba, visokių farmos mašinerijų.

Į LIETUVĄ IR ATGAL
Užlaikau
Laivakorčių pardavimo ir pinigų siuntimo skyrių.
Inšiūrinu tik Mass. valstijoj
Nuo ugnies ir nelaimės: automobilius, forničius, gyvastį, namus, stiklus, sveikatą ir t. p.
Parduodame Anglis ir Malkas
Pristatom netoliau kaip 12 mailių nuo Bostono.
Turin
Daugybę namų, farmų ir krautuvių ant pardavimo ir mainymo, kurių čia negalima suminėti.
Galima Kreiptis
Ypatiškai, laišku arba per telefoną.
Ofiso Valandos
Nuo 9 val. ryto iki 9 val. vakaro.

Vėliavos ir Organizacijų Ženklai

tai musų specialybė ir ilgų metų praktika. Darbas artistiškas. Kainos žemos.
M. A. NORKUNAS
16 Pleasant St., Lawrence, Mass.

NAUJOJ VIETOJ
NAUJOS KAINOS
Siutai ant orderio po $30.00 ir aukščiau. Taipgi senus taisome, prosiname ir valome. Padarome kaip naujus moteriškus ir vyriškus rūbus.
MIKAS NECIACKAS
597 Broadway, So. Bostone
(Art "J" Street)

Tel. S. B. 2805—R.
LIETUVIS OPTOMETRISTAS
Ilgezaminuoju akis, priskiriu akinius, kreivas akis atitiesinu ir ambilijoniškose (akiose) akyse sugrąžinu šviesą tinkamu laiku.
J. L. Pašakarnis, O. D.
447 Broadway, So. Boston.

P. J. AKUNEVIČIUS
Lietuvis Graborius
820 E. SIXTH ST., SO. BOSTON
Tel. S. B. 4486

Residencijos Telephonas: 0779-R. K
Ofiso Telefonas So. Boston 0779-W
S. BARUSEVIČIUS
Lietuviškas Graborius, balsamuotojas, Real Estate ir Public Notaras
258 W. Broadway
South Boston, Mass.
Residencija 888 Dorchester Avenue
Dorchester, Mass.

J. PETRUŠKEVIČIUS
Laisniuotas Graborius
Laikau automobilius del vestuvių, krikštynų ir šiaip pasivažinėjimo, pigiau nė kitų.
162 Broadway, S. Boston, Mass.
Ofiso Tel. So. Boston 0304-W
Res. Tel. S. B. 0304-R.

E. V. WARABOW
(Wrubliauskas)
LIETUVIS GRABORIUS IR BALSAMUOTOJAS
1179 Washington Street
Norwood, Mass.
Tel. Norwood 1503
MONTELLO OFFICE
104 Ames Street
Telephone Brockton 1644-J

PATARNAVIMAS DIENĄ IR NAKTĮ
D. A. ZALETSKAS
Graborius ir Balsamuotojas
877 ir 443 Cambridge Street
Cambridge, Mass.
Telephone University 8831-W