VISŲ ŠALIŲ KATALIKAI DARBININKAI VIENYKITĖS!

DARBININKAS

EINA ANTRADIENIAIS IR PENKTADIENIAIS

AMERIKOS LIETUVIŲ R. K. ŠV. JUOZAPO DARBININKŲ SĄJUNGOS ORGANAS

EINA NUO 1915 METŲ — SOUTH BOSTON, MASS., SPALIŲ-OCTOBER 9 D., 1928 M., Nr. 77 — KAINA 5 CENTAI

Areštavo 28 darbininkus New Bedforde

New Bedford, Mass., spalių 8. — Dvidešimts aštuonius darbininkus, kurie simpatizavo komunistams ir apsirišę Textile Mills Committee ženklais, atidarius dirbtuves, pikietavo ir kurstė kitus darbininkus, buvo areštuoti. Kitus komunistų simpatizatorius policija išvaikė.

Darbininkai komunistų kurstymų neklausė ir ramiai sau ėjo į darbą.

Keliose audenyčiose visi darbininkai gavo darbą, bet kitose dalis gavo darbą, o vienos audenyčios visai neatidarė. Kompanija aiškinasi, kad neturi darbo ir dirbtuvė nėra kaip reikia sutvarkyta pradėti darbą, jeigu ir būtų darbo.

Visgi negerai, jeigu unija neišsiderėjo, kad kompanijos visus darbininkus priimtų į darbą, yra ar ne darbo dirbtuvėse. Ką darys ir iš ko gyvens tie darbininkai, kurie negavo darbo?

Komunistai turės progą kurstyti tuos darbininkus prieš uniją ir juos išnaudoti savo raudonosios partijos naudai.

PANAIKINS MARIAVITŲ SEKTĄ

Ryšy su mariavitų arkivyskupo Kovalskio byla Plocke, kuriuo jis kaltinamas nemoralumu ryšium su mariavitų vienuolyno vienuolėmis, "Gazeta Warszawska" rašo, kad jei Kovalskis bus nuteistas, tai, spėjama, lenkų vyriausybė atšauksianti mariavitų sekcijos legalizaciją.

VOKIEČIAI KELIA DANCIGO KLAUSIMĄ

Frontų kovotojų kongrese vokiečių jaunimo atstovai iškėlė lenkų koridoriaus klausimą. Jau anksčiau amerikiečio Thomas pareikš "Der Jungdeutsche" rašė tą mintį, kad Dancigo koridorius yra Europos žemėlapy dėmė ir ji anksčiau ar vėliau turės prapulti.

Tuo klausimu kongrese skaitytas referatas, kuriame išrodoma jo neteisėtas sudarymas ir lenkų biaurus elgesys su gyventojais.

HINDENBURGAS SAVINASI SILEZIJĄ

Lenkai labai tuo nepatenkinti

Vokiečių prezidentas Hindenburgas, važinėdamas Lenkijos pasieny, Opely pasakė kalbą, kurioj priminė, kad 60 nuoš. balsų plebiscito metu buvo paduota už Vokietiją. Tik ekonomiškai negalint to krašto dalyti, šios vokiškos vietos atiteko lenkams, bet jis esą gyvas vokiečių kraštas.

Ta kalba lenkus labai suerzino. 'Epoka" prezidentui primena, kad jis žadėjęs su Lenkija santykius gerinti.

Kai kurie lenkų darą išvadas, kad reikia ginkluotis.

KIEK FAŠISTAI TURI SAVO ARMIJOS

Per fašistų tarybos kongresą Romoj buvo pranešta, kad fašistų milicija susideda daugiau kaip iš 8,000 karininkų ir 200,000 juodmarškinių.

UŽDRAUSTA GATVĖSE BASIEMS VAIKŠČIOTI

Lisabono miesto magistras išleido įsakymą, kuriuo uždraudžiama nuo spalių 1 d. basiems vaikščioti gatvėse. Nusikaltus bausią.

KUNIGAS JERONIMAS VALAITIS

jau "Pietų Amerikos Lietuvy" parašė sveikinimo žodį Brazilijos lietuviams katalikams. Kun. Valaitis Sao Paulo vyskupijos vyresnybės paskirtas vikaru (klebono pagalbininku lietuvių reikalams) prie S. Antonio bažnyčios Caninde rajone. Kun. Valaitis žada tuoj kurti lietuvių tarpe įvairias kat. draugijas. Taip pat jis paskelbė valandas, kada tikintieji lietuviai katalikai gali į jį kreiptis su įvairiais bažnyčios sritį liečiančiais reikalais.

Patys lietuviai, sulaukę kun. Valaitį, labai džiaugiasi. P. Rūškys net ilgoką straipsnį "Didį svečią sulaukus" parašė į "Pietų Amerikos Lietuvį."

KATALIKAI NESITARĖ SU MEKSIKOS DESPOTAIS

Rymas. — "Osservatore Romano" užginčija žinias iš Meksikos būk Šv. Sosto du reprezentantu turėję pasitarimą su Calles'u del Katalikų Bažnyčios teisių.

Šis laikraštis sako, kad jokių pasitarimų nebuvo ir Šv. Sostas nedavė niekam įgaliojimo jo vardu kam nors kalbėti.

SPALIŲ 9-TA

Lietuva: MES BE VILNIAUS NENURIMSI!
Vilnius: MES BE LIETUVOS NENURIMSIM!

Dar vieni metai prabėgo nuo tos dienos, kuomet pasalingas Lenkijos aras išplėšė Lietuvos širdį, jos sostinę Vilnių ir žiauriai ją drasko. Išplėšė tuo metu, kada atgimusi Lietuva buvo silpnutė, kada, taip sakant, vos pradėjo atsistoti ant kojų. Pati amžius dejavusi po svetimu jungu, Lenkija, vos spėjusi atgauti nepriklausomybę, tuoj pasiskubino pavergti tuos savo kaimynus, kuriuos veidmainingai vadina broliais! Lenkija, nešdama svetimųjų jungą, garsiai protestavo prieš obrusitėlius, prieš prūsų hakatistus. Tapusi laisva pamiršo, ką dar taip nesenai pati kentėjo, ką taip smarkiai smerkė. Šiandien ji atsidūrė hakatistų ir obrusitėlių rolėje. Kankiniai tapo budeliais ir visu įnirtimu čiulpia Lietuvos širdies kraują.

Europos galiūnai matė Želigovskio smurtą — ir užgyrė. Mato dabar lietuvių skriaudas Vilnijoje ir daro spaudimo į Lietuvą, kad . . . nusileistų! O lietuviai?

Lietuviai nenusigando stipresnės Lenkijos grąsinimų, nenusilenkė prieš Europos galiūnus, nepabūgo jų ir tvirtai atsakė: Mes be Vilniaus nenurimsim! Ir nenurims!

Kuo mums privalo būti spalio 9-ta? nusiminimo? bevilties? gedulo diena? Ne! niekados! Gedulo dienos numirėliams tinka. Vilnius nėra Lietuvai numiręs. Ne! ne gedulo, ne mirties, ne bevilties diena yra spalio 9-ta, bet PASIRYŽIMO DIENA! Ne aimanuoti ir ne liūdėti privalo lietuvis tą dieną, bet atnaujinti, pakartoti ir sustiprinti pasiryžimą dėti visas pastangas atgauti Vilnių! Kad tas pasiryžimas neliktų tuščias, neužtenka jausmų ir žodžių, bet reikia darbų.

Mes be Vilniaus nenurimsim, bet to dar maža Vilniui atvaduoti. Reikia tokią pat pasiryžimo dvasią ugdyti mūsų broliuose Vilnijoje. Čia galime daug padėti pinigine pašalpa vilniečių įstaigoms, kurios kelia ypač jaunimo tarpe tautišką susipratimą. Atsiminkime, kad Vilnius bus mūsų, kuomet ne tik mes sakysime pasauliui, kad be Vilniaus nenurimsim, bet kuomet visi Vilniaus lietuviai mums pritars vienu galingu balsu: mes be Lietuvos nenurimsim!

Tekstilės Darbininkai Nubalsavo Grįžti Darban

Komunistus išmetė iš unijos. Septynios New Bedford'o unijos vienbalsiai priėmė 5 nuoš. nukapotas algas.

New Bedford, Mass., spalių 6. — Tekstilės streikas, kuris tęsėsi 25 savaites ir apie 30,000 del šio streiko bedarbiavo, šiandien pasibaigė kumet septynios unijos vienbalsiai sutiko priimti 5% nukapotas algas.

Pirmadieny darbininkai grįžta darban. Tą dieną atsidarys apie 26 korporacijų audenyčios.

Tekstilės streikierių konferencijoj dalyvavo ir kompanijų atstovai. Jie pažadėjo atidaryti dirbtuves, bet pareiškė, kad į vieną dieną negalės visų darbininkų priimti į darbą. Priims taip, kaip aplinkybės leis. Darbininkai sutiko.

Kompanijos pareiškė, kad turi didelius užsakymus ir darbo visiems bus užtektinai.

Komunistus pasmerkė ir išbraukė iš darbininkų sąrašo

Unijistai darbininkai komunistus, kurie priešinosi priėmimui pasiūlytų sąlygų ir kurie kurstė darbininkus prieš Tekstilės Darbininkų uniją ir kurie organizavo naują komunistų uniją skaldymui organizuotų darbininkų jėgų, pasmerkė ir atėmė jiems teises dalyvauti balsavime.

Taigi apie 2000 komunistų turėjo apleisti konferenciją. Jie išvyti dar vis bando kurstyti darbininkus prieš uniją ir prieš visus, kas tik laikosi vienybės.

Tekstilės darbininkai su komunistais taip pasielgė, kad mes rašėme persituose kelinose numeriuose. Mes sakėme, kad komunistai yra didžiausi darbininkų vienybės ardytojai ir jie tarnauja darbdaviams; kad darbininkai turi juos vyti lauk iš savo tarpo. Taip ir padaryta. Dabar darbininkai atsikratę komunistų galės sau ramiai dirbti nandinga darbą. Sveikiname tekstilės susipratusius darbininkus laimėjusius kovą prieš kapitalistus ir komunistus.

KUN. PROF. BUČYS JAU AMERIKOJE

Chicagos "Draugas" praneša, kad gavę telegramą, kad spalių 4 d. kun. prof. Pr. Bučys jau atvyko į Ameriką. Iš San Francisco Kal. telegramu praneša, kad Chicagoje būsiąs spalių 8 d.

Kun. Prof. Bučys į Ameriką atvyko iš Australijos, kur dalyvavo Eucharistiniame Kongrese. Sveikiname garbingą svečią.

MAJORAS GILIS KALĖJIME VEDA MIESTO REIKALUS

Salem, Mass. — Andrew J. Gillis, Newburyport miesto majoras, kuris nubaustas dviem mėnesiais į kalėjimą ir užsimokėti $1,140 už nelegališką laikymą ir pardavinėjimą gazolino, jau nuo pereito ketvirtadienio sėdi kalėjime. Jis pirmą dieną paskelbė bado streiką, bet išlaikė tik 16 valandų.

Majoras Gillis sėdėdamas kalėjime atlieka visus miesto reikalus ir duoda įsakymus iš kalėjimo telepono miesto viršininkams. Reikalus, kuriuos majoras turi atlikti asmeniškai, atlieka jo pastatytas žmogus.

Jo šalininkai renka aukas, kad užmokėjus piniginę bausmę.

Komunistai pavogė socialistą

Berlynas, spalių 6 d. — Vokietijos komunistai pavogė Herr Schwartz, Vorwarts, socialistų organo redaktorių, kumet jis rengėsi į vietos radio leidimo stotį kalbėti temoje "Ar taika galima?"

Pagavę socialistą Schwartz tuojau į jo vietą pasiuntė Carl Schultz, Prūsijos seimelio atstovą, komunistą, kuris per radio pasakė bolševikišką prakalbą ir taip nors laikinai banditišku būdu komunistai apgavo radio klausytojus.

Herr Schwartz buvo pašauktas prie telepono ir painformuotas, kad yra pasiųstas automobilis jį nuvežti į radio stotį. Kada automobilis atvažiavo prie durų, Schwartz išėjo iš namų ir tuojau jį keli vyrai, apsiginklavę revolveriais, privertė sėsti į automobilį. Jį nuvežė į Buckau, apie 20 mailių nuo Berlyno, ir ištmetė iš automobiliaus.

Radio leidimo stoty pa-skirtu laiku pribuvo keli komunistai ir vienas persistatė Herr Schwartz. Pranešėjas padavė persistatytam Schwartz parašytą Schwartz kalbą, kuri buvo cenzorių peržiūrėta ir praleista ir komunistas iš rankraščio perskaitė kelias eilutes. Paskui pradėjo rėžti raudoną spyčių.

NEPRIKL. SOCIJALISTŲ PARTIJA UŽDARYTA

Ryga. — Rygos apygardos teismo administracijos skyrius nagrinėjo nepriklausomųjų socialistų ir jų organo "Vards" uždarymo reikalą. Susipažinęs su visais reikalo ministerijos pristatytąja medžiaga teismas nutarė partiją ir laikraštį uždaryti.

PLANUOJA UODŲ KARĄ

Mass-mitinge padaryta planai

Scituate, Mass. — Vietos gyventojai pradėjo kampaniją, kad nusikračius uodų, kurie neduoda gyventojams ramybės. Pereitą penktadieny, tuo tikslu įvyko massmitingas. Padaryta planai ir nutarta paskelbti karą uodams.

Komunistų vadas nubaustas už šmugelį

Berlynas. — Komunistų rastas kaltas už išaikvojimą partijos pinigų. Dabar jis įžymiausias vadas Thaelmann, partijos pirmininkas prašalintas trims metams.

Raudonasis Kryžius šelpia 550,000 nukentėjusių

Uragano Pašalpos Fondas Jau Arti $5,000,000

Washington, D. C.—Uragano nuteriotose vietose Porto Rikoj ir Floridoj pradeda atsistatyti. Raudonasis Kryžius šelpia 538,000 žmonių nukentėjusių nuo uragano. Aukų iki šiol suplaukė apie $5,000,000.

Apskaitoma, kad 2,259 asmenys užmušta ir 4,426 ižmų sugriauta. Viso sugriauta ir apardyta apie 20,000 namų. Bet dabar jau daug namų atstatyta.

Badas Rusijoj

Maskva. — Spaudos žiniomis, Krime ir kituose Sovietų Rusijos miestuose, o ypač bolševikiškoj Ukrainoj keturiems milijonams žmonių gręsia badas.

SUKĖLĖ MAIŠTĄ GARLAIVY

Brisbane, Australija. — Praneša, kad "iFona" garlaivy įgulos nariai sukėlė maištą prieš kapitoną. Areštavo 17 įgulos narių: 8 nubausti po vieną mėnesį kalėjimo.

PERSIŠOVĖ OBREGON SŪNUS

Mexico City. — Pereitą ketvirtadienį persišovė nužudyto gen. Obregono sūnus Umberto, 21 metų amžiaus. Priežastis persišovimo nežinoma.

LENKAI BYLĄ PRAKIŠO

Haagos tarptautinis teismas vokiečių lenkų ginče Aukštojoj Silezijoj dėl nusavinimo vokiečių cheminių gaminių fabriko Chorzove nusprendė, kad lenkų vyriausybė nukentėjusiems vokiečiams savininkams turi atlyginti. Sumos dydis bus nustatytas vėliau.

3000 PUODELIŲ OPIUMO PAIMTA

New York, spalių 3 d. 3,000 puodelių opiumo ir degtinės vertė $1,500,000 užareštuota ir paimta nuo Dollar linijos laivo President Harrison, kuris sutojo Jersey City prieplaukoj.

ŠVEDIJA UŽDARĖ PRIEPLAUKAS

Stockholm, Švedija. — Švedijos valdžia nutarė uždaryti visas prieplaukas palei Gotlantą salą kitų šalių laivams, o ypač Rusijos, kurios laivais komunistai veža propogandos "literatūrą."

Žinios iš Lietuvos

AR TAI LEISTINAS REIŠKINYS?

Širvintai. Rugsėjo mėn. 7 d. atvežė iš Ukmergės į Širvintus pasikorusią ten p. Jočio bute jo tarnaitę Olę Buračaitę. Nelaimingoji sulaukė vos 18 metų amž., ir buvo labai dora, darbšti ir linksma mergaitė, taip kad ja buvo visi patenkinti. Tačiau rugsėjo mėn. 5 d. jos sąžinę sudumstė vaikščiojanti čigonė. Pastaroji, šeimininkams nesant namie, atėjo pas Olę ir jai "pavaražijo." Varažijimo procedūra buvusi neva labai "rimta," nes čigonė tam tikslui sumušusi kiaušinį, iš kurio iškritęs kaž koks akmenėlis, ir davusi Olei išgerti kažkokių neparastai brangių "liubčiko" vaistų, už kuriuos pareikalavo net 175 lt. Olė, neturėdama prašomos sumos, bet čigonės bauginama, buvo priversta atiduoti čigonei visas sutaupas ir dar, deficitui padengti, iš šeimininkės kasos pasisavino 100 lt. P. Jočienė, nors labai atsargiai įspėjo negudrią Olę, tačiau dar tą pačią dieną nelaimingoji Olė pasikorė.

Viešoji policija turėtų akyliau sekti čigonų-valkatų darbus.

ŽMOGAUS ŽVĖRIŠKUMAS

Samantonių kaime (Veprių v.) vienas to kaimo ūkininkas su pilnu mėšlo vežimu pervažiavo per kito rugienas. Pastarasis pirmajam už tai subadė arkliui šoną, o bernas suskubo pabėgti.

LIETUVOS DEMARKLINIJOS SARGYBINIAI NUOLAT PAVOJUJ

Seinų apskr. demarklinijos IX rajone užvakar 4 val. prie Igorkos folivarko du asmens pasislėpę už medžių paleido keturius revolverio šūvius į patruliuojantį ties demarklinija mūsų pol. Ivanauską. Vienas šūvis mūsų policininkui pataikė į kepurę, tačiau galvos nesužeidė. Pol. Ivanauskas pradėjo atsišaudyti ir paleido 6 šūvius, po kurių užpuolikai pasislėpė lenkų pusėj.

Ties įvykio vieta naktį 24—2 val. iš lenkų Igorkos kardono buvo girdėti trukšmas, girtų dainos ir revolverio šūviai.

Šis vyras nuo spalių 8 iki 12 d. maitins Amerikos Legijono konvencijos atstovus, kurie suvažiavo į San Antonio. Jam pavesta prižiūrėti 330 virėjų ir kepėjų.

TOMO ŽILINSKIO VARDU MOKYKLA

Veiverių vidurinė mokykla nuo šių mokslo metų pradžios pavadinta Tomo Žilinskio vardu. Švietimo ministeris tokį pavadinimą patvirtino.

ŠIAULIUOSE KURS NUOLATINĮ TEATRĄ

Šiaulių visuomenė jau senai rūpinasi kurti nuolatinį teatrą. Kelis kartus buvo daryti mėginimai. Iš mėginimų žymesni buvo komp. Miko Petrausko liaudies operą, "Kultūros" liaudies teatras ir kit., bet po kelių spektaklių teatro organizavimas baigdavosi. Dabar vėl gyvai svarstomas teatro kūrimo klausimas. Ir tikrai manoma sukurti nuolatinį teatrą.

Teatrą kurti mano visos kultūrinės vietos organizacijos, savivaldybei padedant. Trupę iš 8—10 asmenų pro- Pradžiai manoma sudaryti fesionalų, kurie bus apmokami ir nuolat teatro reikalais rūpinsis, dirbs, pastatydami per savaitę bent du tris spektaklius.

Šiauliuose teatrą kurti bijose, nes visuomenė nepritarianti. Jei atvyksta kokie gastrolieriai: kloūnai, balaganščikai, salės būva perpildytos. Kai vaidina rimti artistai, kad ir Kauno dramos, publikos labai maža. Bet dabartiniai teatro organizatoriai mano, kad darbą ėmus rimtai, išreklamavus, pastačius vieną kitą gerą veikalą, lankytojų atsirasią ir jau ateity nuolat jų būsią .

Prie teatro manoma turėti tam tikrą studiją, kuri paruoštų artistų mėgėjų vietos teatrui ir apylinkės miestelių sodžių teatrui vedėjų organizatorių, instruktorių. Kaip matyt užsimojimas puikus, tik reikia palinkėti, kad būtų įvykdytas.

NE MOKINIO DARBAS

Kaunas. Apygardos teismas išsprendė mokinio St. Galinio bylą. Jis buvo įtartas, kad gabena nelegalią literatūrą. 1927 m. krim. policija jį areštavo tramvajuje. Jo čemodane rado 600 brošiūrų "Už demokratinę Lietuvos respubliką." Tačiau Galinis kaltu neprisipažino. Čemodaną sakėsi gavęs iš nepažįstamo žmogaus ir turėjęs jį nunešti į šv. Kazimiero knygyną. Kas buvę čemodane — nežinojęs.

Kauno apygardos teismas vis dėlto pripažino jį kaltu ir nubaudė šešiais mėnesiais paprasto kalėjimo. Pritaikius amnestijos įstatymą, įskaitytas [illegible] laikas.

PASIKORĖ 9 METŲ VAIKAS

Kražių valsč. šiomis dienomis pil. Petrauskienė leidama pas kaimynus nenorėjo vestis savo 9 metų vaiko. Vaikas pasilikdamas namie grąsinęs nusižudysiąs. Grįžusi motina rado vaiką pasikorusį ant eglės šakos.

Šis vaizdas parodo kaip uraganas sunaikino gražų West Palm Beach, Floridoj miestelį. Dabar jau pradeda atsistatyti.

KAIP SEKASI ŪKININKAVIMAS SUDAVIJOJE?

Lietuvos šiaurei, nukentėjusiai derliaus atžvilgiu, nereikią liūdėti. Sudavijoje visur javų ir žiemkenčių valymas vyksta gerai, nors ir dažnai lyja. Kiek aš važinėdamas pastebėjau rugiai, kviečiai, miežiai gražūs į klojimus sugabenti. Ūkininkai, kurie yra jau kviečių ir rugių kūlę, džiaugiasi, kad branda gera.

IR KELMĖS BANKE PADARYTA AFERA

Pora aferistų Kelmėj, matyt, išgirdę apie aferas kitur, taip pat užsimanė padaryti aferą vietiniam ūkio banko skyriuj. Nedidelis bankas, nedideli aferistai ir labai nekomplikuota afera. Pilietis Vainauskas paėmė telefono triūbelę, paskambino į banką, pranešė, kad kalbama iš Kauno Lietuvos ūkio banko ir įsakė priimti einamojon sąskaiton indėlį 8900 lt. sumai ir tuos pinigus išmokėti kažkokiai Lukoševičaitei Marijonai, nurodydamas jos paso Nr. Kelmės bankas patikėjo telefoniškai perlaidai ir išmokėjo atvykusiai Lukoševičaitei sulig jos reikalavimu 2000 lt. Greit po to bankas pasijuto apgautas ir pranešė kriminalinei policijai; kuri tuoj išaiškino šią aferą. Abu aferistus taikos teisėjas nubaudė po pusantrų metų kalėjimo.

J. VINČA NEGALĖS BOKSUOTIS KELETĄ MĖNESIŲ

Per paskutines bokso rungtynes su šiaurės Vokietijos sunkaus svorio čempionu Hinemanu Lietuvos boksininkas J. Vinča susižeidė dešiniąją ranką.

Karo ligoninėj Vinčai padarytas perrišimas. Gydytojų manymu, Vinča negalės boksuotis 1-2 mėnesius.

Dėl tos priežasties Vinča atsisakė dalyvauti ruošiamame Rygoj tarptautiniame bokso turnyre, kuris įvyksta rugsėjo 15—16 dienas.

PRASISKOLINO IR PRALAKĖ

Šatekšniai, Panemunės v. Čia vienas pilietis, kurio pavardės neminėsiu, paėmė iš Žemės Ūkio Banko paskolos. Norėjo už tuos pinigus [illegible] sistatyti klojimą. Tačiau kitą naktį stoties bufete viską prašvilpė ir vėl dabar kraus javus ant lauko.

KATASTROFA

Šiomis dienomis važiavęs iš Kelmės į Šiaulius Gubernijos bravaro ekspresas su alumi, Miršiškės pakalnėj per keleivio, važiavusio arkliu sutrukdymu, automobilis sukdamasis pataikė į stulpą ir, tris kartus apsivertęs, sunkiai sužeidė šoferį Bekerį ir Vingeliauską. Sužeistieji—ligoninėje.

SUŽEIDĖ GRANATA

Garliavos v. apylinkės gyventojų vaikai, radę prie I forto granatos kapsulę, užsimanė ją pažaisti. Bet daužoma kapsulė sprogo ir sužeidė 5 vaikus. Iš jų keturi sužeisti lengviau, o vienas sunkiau; jis nugabentas į Kauno ligoninę.

DOLERIŲ ŽVEJOJIMO "SPECAS"

Kauno pašto įstaigos laiškininkas J. Vėjalis susektas atidarinėjant amerikoniškus laiškus. Jis perduotas krim. policijai.

PADEGĖ PENKTĄ KARTĄ

Š. m. rugsėjo mėn. 7 d. vakare sudegė pil. Montvido Juozo klojimas, Švėkšnos val., Jonikių kaime. Taip pat sudegė esantieji klojime tik ką suvežti rugiai ir pašaras. Nuostolių padaryta 7.990 litų. Matyti, kad gaisras įvyko iš padegimo, nes pil. Montvidas padegamas penktu kartu iš eilės. Kriminalinė policija daro žygius išaiškinti šio gaisro priežastį.

Okupuotoje Lietuvoje

IŠ VARĖNOS PADANGĖS

Iš mūsų padangės žinių laikraščiuose be maž nepatenka, ir rodosi mūsų apylinkėj kiekvienas yra patenkintas savo gyvenimu, o tuo tarpu visai priešingai. Pas mus visokio plauko ponai elgiasi su žmonėmis kaip tik jiems patinka. Pernai pavasarį arkivyskupui vizituojant parapijas, su didžiausiu džiaugsmu žmonių minios sutiko prie pirmų puikiai išpuoštų vartų ir įteikė arkivyskupui prašymą, melsdami, kad Varėnos bažnyčioj, bent kartą padarytų tvarką, kad suskirstytų pamaldas sulig lietuvių ir lenkų gyventojų skaičiaus, nes mes lietuviai esame labai nuskriausti, del kelių šeimynų; bažnyčioj pamaldos per pusę. Tačiau pasirodė kad ir savo ganytojo pasilikome apvilti, nes jau antri metai kai atsakymo neduoda. Jeigu lenkams prigulinčioj pamaldų dienoj ne lietuviai, tai bažnyčia būtų visai tuščia, pav. rugpiūčio 15 d. buvo lenkų diena, bet pas juos buvo vestuvės ir jie ten visi sutilpo, o bažnyčioje nebuvo nei vieno lenko, tuomet kunigas paprašė giedoti lietuviškai. Tuo tarpu lenkų laikraštis šių metų "Slowo" Nr. 46 straipsnyj "o nieprawdach" raso, kad Varėnoje lenkų [illegible] versmių. Žmonės turėtų nos parapijoj visi sodžiai: Giraitė, Matuizos, Barčiai, Šarkiškė, Mergažeris, Girstiprai laikytis ir neleisti ažeris, Žiūrai, Moledugnis, vuitui sąžiningai keisti Moliai ir Dmitrauka yra grynai lietuviški, išskiriant stotį kur dauguma žydų, o tik kelios šeimynos kurie save vadina lenkais. Įdomu jeigu lenkų visi laikraščiai rašo tokią tiesą kaip "Slowo," tai tikrai doram žmogui, neverta jų rankon imti. O vėl jei kuomet reikia aptarti koks bažnytinis reikalas, tai į komiteto susirinkimą ateina visai niekieno nerinkti ir nekviesti svečiai: ateina vuitas su sekretorium, lenkų mokyklos keraunikas, "strzelcų" vadas ir daug kitų, ir tiems ponams susirinkus ne savo vieton, komitetas iškrinka be jokių pasekmių. Tai tokia tvarka Varėnos parapijoj. Visi šie virš minėti ponai nori paimti visus reikalus savo lenkiškon globon. Ypač ponas vuitas, kurio mes visai nepažįstame ir nežinome kas jis ir iš kur pas mus jį atsiuntė. Visur kitur leista tuo reikalu balsuoti. Mes taip pat buvome nusiuntę prašymą pas starostą, kad paskirtų rinkimus, bet atsakymo jokio negavome, o tik girdėjome, kad mums duotas vuitas lietuvis. Tuo tarpu pasirodė kas kita. Jis gminoj lietuviškai niekuomet nekalba, tik visų gyventojų pavardes iš lietuviškų verčia lenkiškomis, kas nenori gražumu tai verčia

"Darbininko" katalogas

ĮVAIRIOS KNYGOS

Mandagumas—įvairūs patarimai užsilaikymo draugystėje ir visuomeniniame gyvenime. Parašė Kun. A. Staniukynas ..... 20c.

Apie Katalikų Tikybos Tikrybę—pažinimas tikybos, jos privalumų, ypatybių ir tikrojo kataliko priederm ės. Parašė Kun. Jezuitas Felik. Cozel 30c.

Tretininkų Jubiliejus — 700 metų sukaktuvėms paminėti prašymas Švento Pranciškaus vienuolijų ir 3 vienuolijų įstatai ..... 8c.

Huckleberry Finnas — labai įdomi apysaka ..... 75c.

Patarmės Moterims—pamokinimas moterims jų asmeniniame, šeimyniniame ir visuomeniniame gyvenime. Parengė Kun. V. Kulikauskas ..... 15c.

Ben-Hur—Istorijos apysaka iš Jėzaus Kristaus laikų. Labai įdomi ir plačiai žinoma knyga (audimo apdaru). Vertė Jonas Montvila 1.50

Auksinio Obuolio Historija (Graikų Mythologijos Žiupsnelis) su paveikslais. Lietuvių kalbon išguldė Alyva ..... 50c.

Trys Keleiviai—Krikščionis, žydas ir turkas. Pamokinanti apysaka. Parašė T. Vyšniauskas. Vertė P. B. ..... 40c.

Trumpi Skaitymėliai—labai gražūs pasiskaitymai apie įvairius gyvenimo atsitikimus. Parašė J. Tarvydas ..... 45c.

Žiema ir Vasara. Parašė Pr. Mašiotas ..... 20c.

Turto Norma—moksliški pasiskaitymai. Parašė Uosis. ..... 45c.

Kelionė Aplink Pasaulį per 80 dienų—apie vienas derybas be galo įdomūs nuotikiai kelionės per įvairius kraštus. Parašė Julius Verne. Vertimas J. Balčikonio $1.00

Pramoninės Demokratijos Pagrindai—parašė Uosis. ..... 75c.

Marijos Mėnuo arba apmąstymai kiekvienai mėnesio dienai apie Marijos gyvenimą. Surinko kun. M. J. D-as ..... 35c.

Didžiojo Karo Užrašai—su paveikslais iš 1914—16 metų. Parašė P. Žadeikis ..... 75c.

Kaip Gyvena Belgijos Ūkininkai. St. Dabušis ..... 10c.

Gerumas—aprašymas apie gerumą per Tėvą Faberą-Filipiną. Vertė Kun. P. L. ..... 15c.

Tabakas—Nuodai—rūkymo kenksmas; pagal d-rą Nikolskį parengė S. Kaimietis 15c

Užkeikta Mergelė su Barzda ir Barzdaskutis—apysaka 15c.

Katalikų Bažnyčia ir Demokratizmas. — Parašė kun. Tamas Žilinskas ..... 50c.

Apaštalystės Maldos Statutas.—Vertė Kun. P. Saurusaitis ..... 25c.

Gegužės Mėnuo — Kun. P. Žadeikio. Kaina ..... 50c.

Aritmetikos Uždavinynas ..... 25c.

Vaikų Darbymečiui—Rinkinėlis kalbos mokslui ..... 50c.

Petriukas—laiškai vieno vaikelio. Vertė S. Rakauskas ..... 15c.

Bolševizmas—Kas tai yra bolševizmas ir jo vykdymas Rusijoj. ..... 15c.

Žaidimų Vainikas—Savybės vakarėliams ir gegužinėms su gaidomis. Sutaisė Matas Grigonis ..... 50c.

Laimė — (poema). Parašė Vaitkus ..... 50c.

Mūsų Tikėjimas—Išaiškinimas pagrindų mūsų tikėjimo. Vertė Jonas M. Širvinta ..... 50c.

Bitininkas. Parašė Tėvas Jeronimas Pečkaitis ..... 50c.

Lietuvos Ženklai.—Išleido J. Šeškevičius ir B-vė, Kaunas ..... 40c.

Žmės ir Kalbėk: Deklamacijos, Monologai ir Dialogai. Parašė Juozas V. Kovas. ..... 30c.

Graudūs Verksmai. — Vertė Vysk. A. Baranauskas ..... 10c.

Eucharistiškos Stacijos.—Surinkvinė Kun. P. Juškaitis ..... 15c.

Kristaus Kryžius: Stacijos, Graudūs Verksmai, Maldos Gegužio, Birželio ir Spalių mėnesiams. Išleido kun. K. A. Vasys ..... 25c.

Išganymo Apsireiškimai—atėjimas ir gyvenimas ant žemės Jėzaus Kristaus. Vaidinimas su gaidomis ..... 75c.

Dangaus Karalienė.—Surinko Kun. M. Gavalevičius; ;be apdarų 75 centai, su apdarais 1.00

Legendos ir Pasakojimai apie Kūdikėlį Jėzų. Vertė kun. V. Kulikauskas ..... 50c.

Žmogus ir Gyvuolys. Parašė kun. P. Bučys ..... 30c.

Elementorius ir Vaikų Skaitymėliai. Išleido M. Paltanavičia ..... 25c.

Socializmas ir Krikščionybė. Prof. V. Jurgučio ..... 10c.

Žydas Lietuvoje. Parašė S. Kaimietis ..... 10c.

Maldos Galybė. Istoriškas piešinys IV-to šimtmečio krikščionybės. Lietuvių kalbon išguldė P. B. ..... 25c.

Apie Apdraudą. Parašė J. S. Vasiliauskas ..... 5c.

Katoržnikas ir Tėvynė. Dvi apysakos. (B. Vargšas) ..... 15c.

Trumpa Apologetika arba Kat. Tikėjimo Apgynimas. Parašė kun. V. Zajančauskas ..... 50c.

Apsirikimų Komedija. Atsitikimas iš Amerikoniško gyvenimo. Išguldė Lapšiaus Vaikas. ..... 10c.

Moterystė ir Šeimyna. Vertė J. Gerutis ..... 40c.

Limpamosios Ligos ir kaip nuo jų išsisaugoti? Parašė Dr. A. Vileišis ..... 50c.

Gamtos Pradžiamokslis—negyvoji gamta: žemė, vanduo, oras. Parašė J. Baronas ..... 50c.

Mūsų Laikų Šventoji, Šv. Teresė, Vaikelio Jėzaus Mažoji Gėlelė. Vertė Juozas Stankevičius ..... 35c.

TEATRAI

Gilinkingas Vyras—2 aktų komdija; parašė S. Tarvydas 25c.

Elgetų Gudrumas. 3-jų veiksmų komedija. Parašė Seirijų Juozukas ..... 25c.

Ubagų Akademija ir Ubagų Balius—komedijos po 1 aktę. Parašė Seirijų Juozukas. ..... 35c.

Sniegas—Drama 4-rių aktų. Vertė Akelaitis. ..... 40c.

Esumas—3-čia dalis dramos "Gims Tautos Genijus." Parašė Kun. L. Vaicekauskas ..... 10c.

Žydų Karalius—drama 4 aktų, 5 pav. Vertė J. M. Širvintas ..... 30c.

Visi Geri—3-jų veiksmų vaizdelis; parašė F. V. ..... 10c.

Patricija, arba nežinomoji kankinė—4 aktų drama. Vertė Jonas Tarvydas ..... 10c.

Piloto Duktė — 5 veiksmų drama. Vertė Jonas Tarvydas 35c.

Dramos: 1) Germana; 2) Fabiola—5 aktų; 3) Liurdo Stebūklas—4 aktų; parašė J. Tarvydas ..... 65c.

Vaikų Teatrai: dalis I: 1) Pagalvok ką darai; 2) Jono laimė; 3) Pasakyk mano laimę. Surinko S. K., D. ir N. ..... 15c.

Vaikų Teatrai: dalis II: 1) Ištirsime paskui; 2) Antanu- Surinko S. K., D. ir N. ..... 15c.

MALDAKNYGĖS

Pulkim ant Kelių—"D-ko" spauda. Odos apdaru $2.00 ir $3.00

Mažas Naujas Aukso Altorius—juodos (prastais minkštais viršeliais) 50c

Mažas Naujas Aukso Altorius—juodos (prastais kietais iršeliais) ..... 50c.

Mažas Naujas Aukso Altorius—juodos (geresnės, minkštais viršeliais) ..... 85c.

Mažas Naujas Aukso Altorius—juodos (geros odos viršeliais) $1.00

Mažas Naujas Aukso Altorius—baltos (celuloidos viršeliais) 1.00

Mažas Naujas Aukso Altorius—baltos (celuloidos viršeliais, su kryželiu) $1.15

Siųsdami užsakymus arba pinigus, visuomet adresuokite taip:

DARBININKAS

366 West Broadway **South Boston, Mass.**

POETAS BALMONTAS LENKIJAI

(Laiškas iš Prancūzijos)

Vilniaus klausime musų pusėje yra viena labai didelė moralinė jėga — tiesa ir teisėtumas. Ir toji jėga anksčiau ar vėliau padės mums jį atgauti. Kad toji jėga ir dabar už mus kariauja, gražiai parodo kad ir žemiau dedamas rusų poeto K. Balmonto atviras laiškas Lenkijai.

Konstantinas Balmontas, gyvenąs jau ilgelesnį laiką Prancuzijoje, Capbretone, įžymiausias nūn rusų poetas ir pasauliniai žinomas, didelis rusų ir iš viso slavų patriotas ir, kas šiuo atveju ypač svarbu, didelis Lenkijos ir lenkų draugas, nors ir stovįs atokiai nuo politikos, tačiau prisiklausęs prancuzų, lenkų ir k. balsams Vilniaus klausimu, neiškentė tos netiesos, kuri lenkų ir jų politinių draugų taip įžuliai vis rodoma šiuo klausimu ir štai pakėlė savo nešališką, aiškų ir griežtą balsą prabildamas į lenkus.

Tąjį gražų ir įspudingą savo laišką gabusis rusų dainius, jau kurį laiką gyvai susidomėjęs taip pat ir lietuvių kalba, musų dainom ir naująja literatura ir palaikąs gana gyvus ryšius taip pat ir su lietuvių kai kuriais rašytojais, malonėjo šiomis dienomis atsiųsti poetui p. Liudui Girai, įgaliodamas jį padėti "Lietuvos Aido" dienrašty.

Nežinau — ar bus išgirstas ir suprastas prideramai mano balsas, ar ne, tačiau mano balsas bus, kaip visuomet, širdies, mylinčios ir teisios širdies balsas. Nebegaliu jau daugiau pakęsti netiesos, padarytos tų, kuriuos aš myliu; netiesos, nūn palaikomos neteisėtais ir neteisingais žodžiais. Kalbėsiu kaip poetas ir paprastas žmogus, pripratęs būti visiškai teisingas ir su tais, kuriuos jis myli, ir netgi su tais, kurie yra jam priešai.

Nemanau, kad visoje Lenkų žemėje atsirastų nors vienas rimtas mano nedraugas. Mano santykiavimą su Lenkija, nukankinta trijų barbariškųjų galybių, pasidalinusių jos karalija, aš per ištysus kelis dešimtmečius pareiškiau taip iškalbingai, jog kada, lenkų rašytojų pasikviestas, aš buvau nuvykęs Lenkuosna pernai metų pavasarį ir išbuvau ten keletą mėnesių, aš visada tegirdėjau iš lenkų ir skaičiau lenkų spaudoje nuolat be atmainos pasikartojamą žodį: "Ištikimas Lenkijos ir lenkų draugas, lenkų literatūros ir lenkų kalbos draugas." Toks aš ir pasiliksiu, net jeigu nebūsiu dabar išgirstas. Viena paklaida ir kelios paklaidos nenustato mano pagrindinio santykiavimo nė su atskiru žmogumi, nė su visa kuria tauta, nė su kuriuo nors pasireiškimu. Aš myliu rožę, nors ji ir turi dyglius. Nors pas geriausiąjį 19-jo šimtmečio anglų poetą Shelly buvo daugybė menkų eilėraščių, ir daugybė nepakenčiamos politikos, ir išviso daug silpnybės, jis nenustoja buvęs aukščiausiu anglų lirikos genijus ir mylimiausias mano poetas, su kuriuo aš išgyvenau savo jaunystę, ir kurio visus kūrinius atpasakojau, kaip mokėjau, rusų kalba. Bet, nusikračius pagaliau dviejų šimtmečių vergija ir tapus vėl gražia, laisva Lenkija, jau pirmomis savo laisvės dienomis varu užgrobia miestą, kuris iš seno — kaip tai visų tautų netgi vaikas žino, — buvo sostinė kaimynės tautos, šimtmečius buvusios broliška sąjungininke tautos, taip pat nusikračiusios visais vergijos pančiais ir panorusios savo gerovę laikyti savo pačios rankose, nejaugi, o lenkiškieji mano draugai skambabalsiai lenkų dainiai, ir sąžiningieji lenkų mokslininkai, ir visi geriejį lenkai, kurių aš tiek buvau matęs ir Varšuvoje, ir Lvove, ir Poznanėje, ir senojoje Krokuvoje — nejaugi tai, sulig jūsų sąžine, yra geras ir neabejojamai teisus darbas?! Netikiu, kad jumyse nėra mano nuojautos. Tai — netiesi byla. Ir jokios Tautų Lygos, kur japonas sprendžia Lietuvos likimą, o paragvajietis giliai sielojasi Besarabijos likimu, ir čilijietis, je jis ten yra, ramia sąžine, nes jinai miegti, galės spręsti Belgijos ateitį, jeigu vėl Belgijon įsiverš vokiečių kareivis, arba nešališkai spręs dėl Suomijos, jeigu jos kaimynė valstybė, pasiremdama kita galinga valstybe, su kuria ji bus sąjungoje, pasiims sau Helsinkius, — jokia Neteisioji Taryba nėra nė nurodymas, nė pateisinimas elgesiui, lygiam savo neteisėtumu pasielgimui tų trijų barbariškųjų galybių, kurios kitados buvo pasidalinusios tarpu savęs Lenkiją.

Aš nesu politikos žmogus. Niekuomet juo ir nebuvau. Bet juk tai, apie ką aš kalbu, nėra jokia politika, tik paprastas žmogiškumas ir žmoniškumas ar, tikriau, nežmoniškumas. Nebūdamas politikas, aš vis dėlto skaitau daug laikraščių. Aš skaitau kartais jau tai rusų, prancūzų, anglų, amerikiečių; jau tai čekų, serbų, lenkų ir lietuvių laikraščius. Ir vadinamoje didžiųjų valstybių Europos spaudoje aš apie Lenkiją—Lietuvos ginčą nieko kita neskaitau, vien tik netiesą ir šališkus išsišokimus kai tik paliečiamas Vilnius. Bevardžiai internacionalistai (jų kiek nori yra ir Lenkuose, ir Prancūzuose — miniu tas dvi šalis dėliai mano dvasinio ir geografinio su jomis ryšio) prikalba visokių užgauliojimų apie Lietuvą, remdamies aiškiai ne lietuviškomis informacijomis. O iš kur paprastas prancūzas laikraštininkas, iš prigimties bevilčiai tamsus, kai jis kalba ne apie Prancūziją ir ne apie prancūzus, gautų savo pažinimus? Gėda man sakyti, kas informuoja tuos džentelmenus. Aš iš jų pačių žinau — kas yra tie jų informuotojai. Puikiausias jiems argumentas, jog Lietuva esanti maža mažutėlė valstybėlė, ir dėlto sėdėk sau tyliau vandens, žemiau žolės, nors ir laikai save gyvai nuskriausta ir skriaudžiama.

Tačiau Lietuva, kurios imperija buvo nuo jūros ligi jūros, o dabar tapo nedidele valstybe, tačiau nenustojo turėjusi tokią galingą ir puikią, ir seną kalbą, kurios neturi net pačios didžiosios tautos, kalbą, kuri, geriausiųjų pasaulio kalbininkų žodžiu, esanti raktas išspėti daugybei kitų senesnių ir naujesnių Europos kalbų mįslėms. Ir Norvegija — maža valstybė, tačiau dramatizmo jėga nebuvo niekur 19-jame šimtmety didesnio genijaus, kaip norvegų Ibsenas. Paminėsiu dar kitokią mažutę smulkmeną: samdomieji ir blogai painformuotieji reporteriai turi panagėse mažulytį juodai raudoną brūkšnelį. Štai šita labai mažutėlė smulkmena baigia bet kokią apie juos kalbą.

Aš neturiu absoliučiai jokių davinių, kad galėčiau susidaryti sau bet kokią nuomonę apie ministerį pirmininką p. Voldemarą. Tačiau, kada sąmoningai ar nesąmoningai sakoma netiesa, įtikinėjant, jog jo griežta ir nustatyta kryptis Vilniaus klausimo sprendime esąs girdi, jo asmeniškų savybių dalykas, aš žinau, jog tai yra dangun šaukiantis melas. Nėra ir negali būti lietuvio, to vardo verto, kuris nežinotų, neatsimintų ir nejaustų, jog Vilnius, Dievo ir žmonių įstatymais, priklauso ir turi priklausyti Lietuvai. Kokiu būdu Vilnius grįš Lietuvai? Manau ir noriu manyti, jog čia turės būti broliškas taikus susitarimas. Tasai generolas, kuris kadai prievartos jėga, pasunkino kalbamąjį klausimą, tas generolas kurio vardo aš nenoriu čia minėti iš dalies dėl įgimto man nemalonaus jausmo, kai tik paliečiamas, kuris nors prievartos žygis, iš dalies dėlto, kad to žmogaus vardas toli gražu negali puošti tos ilgos ir garbingos vardų eilės, kuri žėri iš garbingų Lenkijos kūrėjų metraščio lapų, jisai labai blogą padarė patarnavimą Lenkijos valdytojams. Aš esu įsitikinęs, jog tarpe lenkų branginančių laisvos Lenkijos garbę, atsiras nemaža žmonių, laisvai, o ne vergiškai žiūrinčių į šį klausimą. Kur yra dvasios tiesa ir minties laisvė, ten kiekvienas nesusipratimas, kiekviena painiava gali būti išnarpliota padoriai ir taikingai.

Šių metų balandžio mėn. 10 d., Velykų nuotaikoje, aš parašiau eilėraštį, kurį čia, gal tik, bus pravartu priminti. Aš jį čia įrašiau ir dar kartą kartoju: Visa, tai ką aš esu aukščiau pasakęs, pasakiau vedinas širdies, nepratusios pakęsti netiesos. Ir šis eilėraštis, kuris tenebus vien sapnas, bet tepasidarys kuo veikiausia tikrenybe.

Sapnuoju aš: ateis diena, taip geidžiama, man,
Kaip puls glėbiu kits kito: Lenkai ir lietuviai.
Sunkus jų buvo kelias, bet mus dvasia turtinga.
Ir neišsenkamai gyva kurybinė galia mųs.

Sapnuoju: bus diena—supras šviesiai kits kitą
Bulgaras, serbas, čekas, rusas ir lenkas.
Ir Baltijos žiemiai pažvelgs pietuosna meiliai,
Supratę, jog tarp žvaigždžių—jų vienybės ženklas.

Matau aš: nusikalsim mes grandį tokią.
Kiekvienas turi savo kraštą, namą, sodą, mišką,
Ir savo tėvų kalbą ir motinos dainelę,
Tačiau visos kalbos vienodai skamba: Kristus kėlės!

K. Balmontas

("Liet. Aidas")

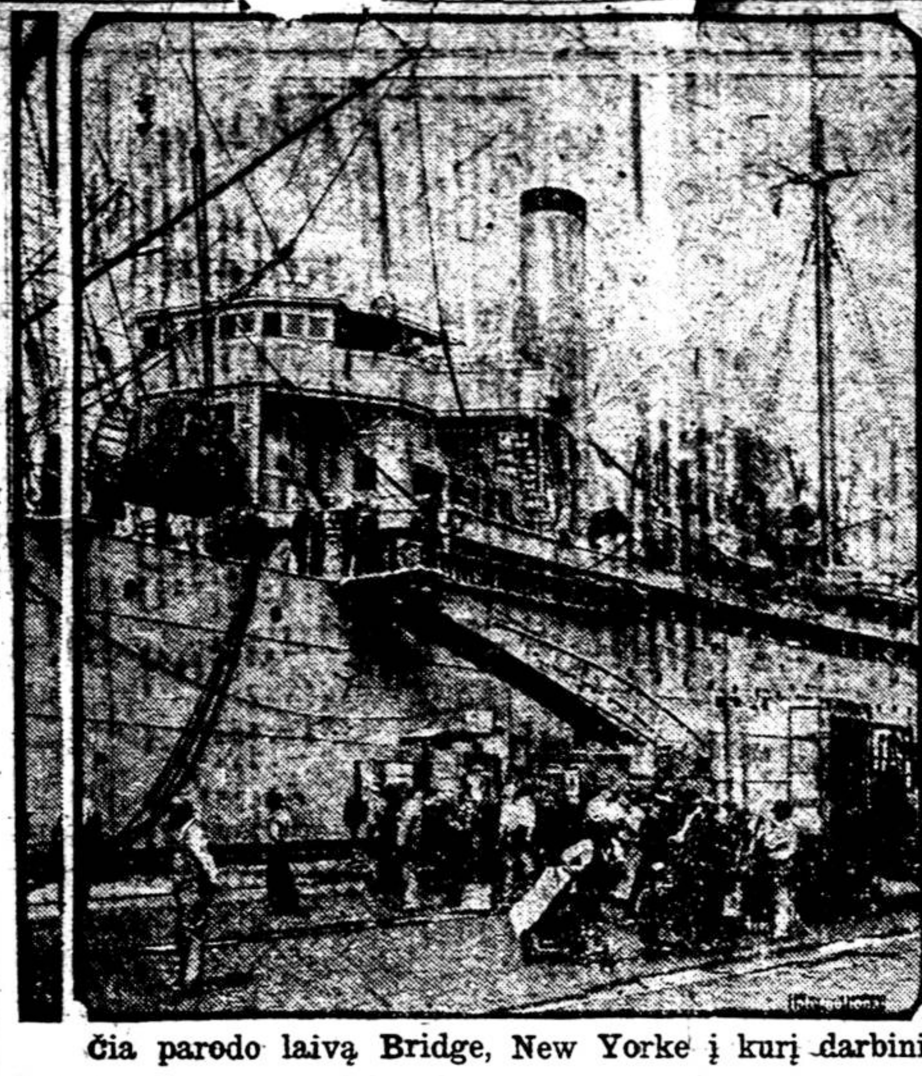

Čia parodo laivą Bridge, New Yorke į kurį darbininkai krauna maistą del nukentėjusių žmonių nuo uragano Porto Rikoj.

GERAI MIEGA IR VALGO KAS TIK JAI PATINKA

"Nuga-Tone man pagelbėjo labai daug," rašo Miss Nanie Currin, 9rdmore, Tenn., "Pirm negu aš pradėjau vartoti jas, aš labai kentėjau nuo gasų viduriuose. Mano širdis ir nervai tiek man darė nesmagumo ,kad aš negalėjau miegoti naktiims. Dabar aš miegu gerai ir galiu valgyti kas man patinka be baimės."

Nuga-Tone suteikia turtingą raudoną kraują, stiprius nervus, — padaro sveikais ir stipriais vyrus ir moteris. Jis suteiks jums gerą apetitą, pataisys virškinimą, prašalins inkstų ir kepenų nemalonumus, prašalins užkietėjimą ir padaugins jusų sunkumą. Nuga-Tone stimuliuoja ir stiprina nervus ir kitus svarbius organus, suteikia raudonumą pageltonavusiam veidui, pagražina veido kompleksiją ir suteika daugiau energijos ir stiprumo. Vartokit keletą dienų ir pastebėkit didelį pasitaisymą abelnos savo sveikatos. Bet žiurėkit, kad gautumėt tikrą Nuga-Tone — pavadnotojai yra be vertės.

ANGLIJOS ANGLIES PRAMONININKAI SKELBIA KARĄ LENKIJAI

LENKŲ ANGLIES KONKURENCIJA

Neseniai susirinko posėdžiui anglų anglies pramonininkai iš Yorkshire ir Midland kasyklų rajono. Per posėdį buvo iškeltas įdomus klausimas, kuris gali turėti labai rimtų pasekmių Lenkijos anglies gamybai. Pramonininkų sąjungos vice-prezidentas, A. W. Archer padarė pranešimą apie Lenkijos anglies konkurenciją Europos rinkoj.

Po pasaulinio karo Europos anglies gamyboj įvyko svarbi atmaina ta prasme, kad Vokietijos anglies gamyba, atėmus iš jos turtingas anglies kasyklas, žymiai sumažėjo. Kartu iškilo nauja anglies gamybos šalis. Tai būtent Lenkija, kuriai teko Aukštosios Silezijos kasyklos. Ryšy su tuo Europos anglies rinkoj Lenkijai tenka gan svarbus žodis. Bet kartu ta atmaina užgavo kitas šalis, pirmon galvon anglus, kurie ligšiol Europos rinkoj buvo pilni valdovai. Dar prieš kelerius metus prasidėjo lenkų ir anglų anglies konkurencija, kuri kasmet vis didėja. Lenkijos padėtis konkurencijos kovoj lengvesnė už anglų, nes Lenkijoj darbininkams mokamas žemesnis atlyginimas, taip pat kitos išlaidos ten mažesnės. Todėl Lenkija Europos rinkoj pasirodė anglams kaip gana pavojingas konkurentas.

Anglijos anglies pramonininkų pozicijos pablogėjo ryšy su virtusiu kronišku Anglijos anglies pramonės krizių. Aukštas darbininkų atlyginimas, trumpos darbo valandos — tai pabrangina anglų anglį. Todėl anglies pramonė Anglijoj negali išsilaikyti. Ryšy su tuo paruošta net programa kasyklų nacionalizuoti. Šios programos autoriai yra ne tik vieni darbiečiai. Po didžiojo angliakasių streiko Anglijos anglies pramonininkai gauna iš valstybės stambių subsidijų.

Bet Lenkijai streikas Anglijoj buvo labai naudingas. Lenkams vieną po kitos pavyko užkariauti rinkas, kurios anksčiau buvo anglų rankose. Pasibaigus streikui jau nebe visur anglai atgavo savo senąsias pozicijas. Kai kur lenkai ir ligšiol nebegrąžino anglams rinkų. Ypač aštri kova eina dėl rinkos Skandinavijoj. Pigioji lenkų anglis beveik visiškai išstūmė anglus iš Skandinavų valstybių.

Lenkų anglies pramonininkų aktingumą dar labiau padidino sutarties nutraukimas su Vokietija. 1925 m. liepos m. 15 d. pasibaigė terminas vokiečių pasižadėjimo, kuriuo Vokietija kas mėnesį importavo iš Lenkijos pusę miliono tonų anglies. Po šio termino Vokietija savo pasižadėjimų neatnaujino. Ryšy su tuo Lenkija neteko svarbios rinkos, todėl lenkai noroms nenoroms turėjo energingai ieškoti naujų rinkų. Vokietijai atsisakius pasižadėjimą pailginti, tarp Lenkijos ir Vokietijos prasidėjo net muitų karas, kuris nėra pasibaigęs dar ir šiandien. Vienur kitur lenkų anglis užkariavo gana pastovias pozicijas. Tas matyti ir iš Lenkijos anglies eksporto. 1924 m. Lenkija išvežė anglies 11,1 milionų tonų, 1925 m. išvežimas sumažėjo iki 8 mil. tonų, bet užtat 1926 m. vėl padidėjo iki 14.2 mil. tonų. Pernai išvežta 11 mil. tonų.

Lenkijos anglies eksportas eina Anglijos sąskaiton. Ten, kur eina lenkų anglis, iki to laiko anglai neturėjo konkurentų. Todėl darosi suprantamas anglų pramonininkų susirūpinimas naujuoju konkurentu. Tai ypač ryškiai pasireiškė sakytame anglų anglies pramonininkų posėdy, per kurį pramonininkų sąjungos vice-prezidentas Archer pasakė šiuos žodžius:

"Lenkija yra juoda dėmė Europos anglies prekyboj. Ji moka angliakasiams žemesnį atlyginimą ir jos techniškas laipsnis yra žemesnis. Ji yra labiausia atsilikusi, bet kartu ir daugiausia pelno gaunanti Europos anglies šalis. Dėl jos Anglija negali pareikšti Skandinavijos ir kitose rinkose tinkamas kainas. Antai yra padėka už Prancūzijos ir Anglijos pagalbą Lenkijos nepriklausomybei. Kai bus paskelbta kova, suprantama, Anglija laimės."

Tokios konkurencijos akivaizdoj anglų anglies pramonininkai imasi priemonių. Yorkshire ir Midland rajonų pramonininkai susitarė su anglies eksporteriais mokėti už kiekvieną anglies toną eksporto premiją po 3 šilingus. Fondas sudaromas pabranginimu anglies vidaus rinkoj. Tuo būdu anglai tikis išlaikyti konkurenciją su pigiąja Lenkijos anglim. Antra vertus, anglai ruošiasi suorganizuoti tarptautinį anglies kartelį. Anglija kasmet gamina anglies 120 milionų tonų. Tuo būdu ji yra stipriausia pajėga Europoj. Anglai žada pasiūlyti lenkams ir vokiečiams įeiti į tą kartelį ir išvengti konkurencijos. Bet jei anglų pasiūlymas nebūtų priimtas tai Anglijos anglies pramonė pradėsianti su kitomis valstybėmis, pirmon galvon su Lenkija, kovą.

"Lietuvos Aidas"

Vanagaičio Dainos

Kas norite išmokti gražių ir linksmų dainų kreipkitės į mus, o gausite sekančias Vanagaičio kompozicijas. (Įsigykite ir "Vanago Plunksną" ten žodžių rasite).

Solo Dainos:

1. MAMYTĖ (sopranui ir tenorui, ne lengva) — 60c.
2. AŠ BIJAU PASAKYT (lengvutė; baritonui, mezzo soprano) — 40c.
3. LFTAI (baritonui: lengvutė, tinka "Menas, Mokslas, Sportas" iš "Vanago Plunksnos") — 50c.
4. GODELĖS (žemam balsui: mergaitės žodžiai "Van. Plun.") — 60c.
5. STASYS (tinka "Barbora" iš "Vanago Plunksnos) — 60c.
6. DUL DUL DUDELĖ (aukštam balsui: lengva, graži) — 50c.

Chorams Dainos:

2. VĖJUŽĖLIS (ilga, lengva, lyriška daina) — 35c.
4. MUZIKA MUZIKA (galima šokti galima visaip paįvairinti dainuojant) — 25c.
7. 8-NIOS LIAUDIES DAINOS (daugiausiai dzūkų: tinka solo, dviem ir 4 balsam) — 40c.
8. "DAINUOK" II Dalis (mokykloms ir chorams: gražus duetai, svajonių dainos) — 60c.
9. NAKTIS SVAJONĖMS PAPUOŠTA (solo arba duetas; romantiškumo ir meilės pilna) — 60c.
10. MALDA (tinka 16 vasario giedoti koncerte, publikai ustojus; patriotiška) — 30c.
11. VANAGO PLUNKSNA (tekstas su nurodytoms meliodijoms ir deklemacijoms) — 25c.

FORDUKAS (Poupuri iš 14 liaudies dainų. Vyrų chorui ir soprano. Juoko daug, lengva dainuoti).

Mokykloms vadovėlį "Dainuok II dalis," imant dideliam skaičiuje, duodame didelį nuošimtį. Choramš taip-gi duodama nuolaida. Kreipkitės į

"DARBININKAS"

366 W. Broadway, South Boston, Mass.

20 Metinis Balius. Rengia šv. Kazimiero R. K. Draugija, Columbus Day, Spalių-October 12 d. 1928 Parapijos Salėj, 492 E. 7-th Street, So. Bostone. Prasidės 4-tą val. po pietų ir tęsis iki vėlumos. Grieš geriausia visoj Naujoj Anglijoj Chopin Orchestra. Kviečiame visus.

DARBININKAS
(THE WORKER)

Published every TUESDAY and FRIDAY
— by —
SAINT JOSEPH'S LITHUANIAN R. C. ASSOCIATION OF LABOR

Entered as second-class matter Sept. 12, 1915 at the post office at Boston, Mass. under the Act of March 3, 1879.

Acceptance for mailing at special rate of postage provided for in Section 1103 Act of October 8, 1917, authorized on July 12, 1918.

SUBSCRIPTION RATES:		PRENUMERATOS KAINA:	
Domestic yearly	$4.50	Amerikoje metams	$4.50
Foreign yearly	$5.50	Užsieny metams	$5.50
Domestic once per week yearly	$2.50	Vieną kart savaitėje metams	$2.50
Foreign once per week yearly	$3.00	Užsieny vieną kart savaitėje met.	$3.00

"DARBININKAS"
366 West Broadway — South Boston, Mass.
Telephone South Boston 0620

Vienetų Desētkų, ar Tukstančių Teisēs?

Prie L. R. K. A. Susivienijimo priklauso tūkstančiai žmonių; prie kuopos, kuri patraukē S-mą teisman, priklauso keli desētkai žmonių, prie Centro Valdybos keli žmonēs. "Darbininkas" neteisēju, juolabiau kaltintoju arba ginēju vienos ar kitos pusēs, tačiau skaito savo pareiga įspēti tuos, kurie žūt būt yra *UŽSISPYRĘ PASTATYTI ANT SAVO*, kad rimtai pagalvotų, kokios gali būti to *PASTATYMO ANT SAVO* pasekos.

Dar sykį pažymēsim, kad nekaltiname ir neginame nē vienos nē kitos pusēs, bet, sakysim, tegul Centras ir būtų kaltas ir būtų nuskriaudęs kuopą. Kiek nuskriaudęs? Keletą desētkų? Vieną-kitą šimtą dolerių? O kiek S-mui kainos tos skriaudos atitaisymas? Kiek atseis byla, receiveriai etc? Ar verta aikvoti tūkstančius tam, kad laimējus dolerius? Ar kuopa apsigalvojo traukdama S-mą teisman, ar apskaitliavo, koki bus *PASTATYMO ANT SAVO* kaina? Ar nebuvo kito kelio? Ar Centras padarē viską, kad neprileidus prie teismo?

Na o kas bus, jei priseitų S-mą likviduoti, išdalinant S-mo kapitalą nariams proporcionaliai jų įmokētiems mokesčiams? Sakome *likviduoti*, nes mūsų nuomone nēra ko tikētis, kad nariai neimtų jiems priklausančių likučių ir sutiktų persigrupuoti į vieną, ar daugiau naujų susivienijimų. Nukentētų tūkstančiai, ypač tie, kurie priklausē prie S-mo ilgus metus, daug įmokējo, o dabar yra seni ir paliegę, nukentētų jų našlēs ir našlaičiai.

Viso to akyvaizdoje nelabai svarbu, kas kaltas, kas nekaltas. Svarbiausia klausimas yra tas: *KURIŲ TEISĒS TURI PIRMENYBĘ? TŪKSTANČIŲ S-MO NARIŲ, AR SAUJALĒS?* Atsakymas tegali būti vienas: kalti, ar nekalti, nuskriausti ar nenuskriausti — neturite moralēs teisēs pirkti kelių žmonių teises už pinigus, kurie priklauso desētkams tūkstančių žmonių! Neturite teisēs pirkti dolerį už tūkstantį dolerių!

Iš kitos vēl pusēs, reikia pasakyti, kad S-mo labas, juo labiau jo egzistencija yra kurkas svarbesnē už Centro Valdybos autoritetą, nors kaž kaip gražiai ir legaliai jis būtų paremtas teisētumu, ar net teisingumu! *Pastatymas ant savo* pelnys pergalētojams tik Pyvrho pergalę, Herostrato šlovę ir Samsono mirtį. Mažiau ambicijos, mažiau asmeniškumų ir smulkių piktumēlių! daugiau takto ir nuoširdumo!

Bet raginimai ne ką tepadēs. Štai mūsų konkretus pasiūlymas: 1. Sustabdyti laikraštinius "teismus;" 2. Likviduoti bylą New Yorko valstijoj ir 3. Išrišti nesusipratimus tarp kuopos ir Centro trečiųjų teismu. Mažai tekainuos... Et in terra pax hominibus bonae voluntatis!

Kūmutēs Piktinasi ir Džiugauja

"Ar girdējai, kūma, apie X?.. Na ir kas gi galējo tikētis!!!.. plep, plep, plep, plep!!!.."

Linguoja galvas kūmutēs, jų akyse ir veiduose žiba blogai paslēptas piktas džiaugsmas ir liežuviai mala 60 mylių į valandą. Kūmutēs kupinos fariziejiško pasipiktinimo. Gandas, eidamas iš lūpų į ausis, auga.

Kūmučių pavyzdžiu tankiai seka tulos rūšies laikraščiai ir iš mažiausio šipulio priskaldo didelį kupiną vežimą. Štai nesenai dvi kūmutēs, a. a. "Lietuva" ir "Lietuvis" po kratos padarytos Krikščionių Demokratų partijos centro raštinēje taip uoliai "piktinasi," kad beskaitydamas tuodu laikraščiu gavai įspūdžio, jog rasta vežimai konspiratoriškos literatūros, didžiulē karčema ir *ką tik* ne pragariškų mašinų Faktinai gi kratos rezultatas buvo kelios agitacinēs brošiurēlēs, likusios nuo praeitų rinkimų ir benę pusantros bonkos konjako! Bet kūmutēms "Lietuvai" ir "Lietuviui" rūpējo ne tiesa; joms rūpējo pravēdinti savo partinius jausmus ir jais užkrēsti savo skaitytojus; rūpējo priduoti k. demokratams ragus ir uodegas.

Nelabai senai "Keleivio" kūmutēs gavo progos išpūsti burbulą į beliorą. Girdi, policija areštavo "Darbininko" name didį ir garsų L. D. Sąjungos veikēją, G., už degtinēs varymą ir pardavinējimą. Skaitant "Keleivio" kūmučių džiūgavimus, galējai pamanyti, jog G. yra lyg koks L. D. S. viršžmogis, viršveikējas, prieš kurį lenkiasi Centro Valdyba, Redakcija ir Administracija, o gal net padēdavo daryti ir pardavinēti "mūnšainę!" Kas galvoj "Keleivio" kūmutēms, kad G. yra uolus "Keleivio" skaitytojas, kad netik kad nēra joks LDS. "veikējas," bet nē nepriklauso prie LDS.! "Keleivio" kūmutēms nē ne galvoj, kad LDS. Centro Valdyba buvo pasirengusi išvyti G. iš LDS. namo už būtlegeriavimą! "Keleivio" kūmutēs neužsiminē nē per pusę lūpų, kad G. buvo tik paprastas rendauninkas ir neturējo nieko bendra su L. D. S.! "Keleivio" kūmutēs gerai atsiminē tik savo patrono įsakymą: "calumniez-vous! calumniez-vous! quelque chase restera! (Šmeižkit! šmeižkit! vis šis tas prikibs!) ir džiaugaudamos bandē prisegti L. D. Sąjungai savo skaitytojo griekus.

Išskaitē "Keleivy" "Naujienų" kūmutē tą jai gardžią naujieną ir su pasigerējimu paliejo savo laikraščio skiltyse "keleiviškus" "faktus" ir savo džiaugsmą.

Lietuvos cenzūra pradējo įsileisti į Lietuvą "Naujienas" turbūt kaipo gerą antikatalikišką laikraštį. Žinoma "Naujienos" pradējo atsilankyti pas savo artimą dvasios giminaitę Lietuvoje —"Lietuvos Žinias." "Lietuvos Žinių" kūmutē tuoj pastebējo "N-nų" straipsnį apie "būtlegerio" areštavimą "D-ko" name ir persispausdino. Ir kur čia nepersispauzdinsi? Juk tai toks "svarbus" ir sensacingas "faktas" prieš katalikų organizaciją ir ypač prieš jų laikraštį!

Kūmutēs darbuojasi ir jų skaičius auga. Į jų draugiją prisirašē ir "Dirva." Štai kokį "faktą" ji paduoda savo skaitytojams: " 'Darbininko' redaktorius, kunigas Taškūnas, rezignavo tik ne liuosu noru, bet prie to priverstas." Priverstas gi buvęs rezignuoti už nusistatymą prieš Lietuvos diktatorius! Taip tvirtina "Dirvos" kūmutē. Nē kiek nenustebsim, jei tą "faktą" pakartos "Lietuvos Aido" kūmutēs, o gal net ir straipsnį parašys apie tai, kaip Amerikos lietuviai myli (?) Lietuvos diktatorius ir jų režimą! Faktai betgi kalba visai ką kitą. L. D. S. Seimas užgyrē "D-ko" nusistatymą del dabartinio režimo Lietuvoje; todel ne "D-ko" redakcijos nusistatymas, kaip to nori "Dirva," buvo kun. T. rezignavimo priežastimi, bet visai kitos priežastys. Kokios-čia nesvarbu. Tiesa, kad kun. Taškūnas buvo Centro Valdybos ir Literatinēs Komisijos *priverstas;* tiktai ne rezignuoti, bet ***ATSIIMTI REZIGNACIJĄ.*** Tai jau antra "prievarta," kurią jam teko patirti sąrišy su "D-ko" redagavimu. Pirmą sykį jis buvo netikētų aplinkybių ir Centro Valdybos *priverstas* įeiti į "D-ko" redakciją, dabar vēl liko *priverstas* joje pasilikti.

Toki tai yra faktai. Bet ką reiškia tokie menkniekiai, kaip faktai, kūmutēms, kurių norai atstoja faktus? Tie jų norai taip lengvai pagimdo miražinius faktus priešams pliekti. O juk joms to tik ir tereikia! Kūmutēs moka iš nieko pagimdyti "faktą," and wish is the father to the thought and "fast."

DABARTIES BILDĒSIUOS

Anglai ir prancūzai padarē slaptą sutartį del laivyno. Dabar sulaukē Jungtinių Valstybių užsienių reikalų ministerijos atsakymą. Atsakymas buvo nepaprastai griežtas. Anglų laikraščiai kurie yra daug savystovesni negu prancūzų, savo valdžią gana aštrokai kritikuoja; esą, ji arba visai nesuprato, ką darē, ir buvo prancūzų apmulkyta, arba labai nerimtai pasielgē. Anglijos spauda gerinasi J. V-bēms ir pataria atmest tą nelemtą paktą, kuriuo bandyta prigauti Ameriką, kad ji atsisakytų statyti didesnius karo laivus (kokių jai reikia) ir prisižadētų statyti ateity tik mažesnius (kokie anglams ir prancūzams reikalingi)! Kai-kur kalbama, jog viena svarbi tos nuo tos pasekmē bus anglų politinēs orientacijos linkimas į J. V-bes, ir nukrypimas nuo Prancūzijos.

Antra vertus, prancūzų laikraščiai nedrįsta rašyti tiesą; kaip valdžia juos diriguoja, taip jie ir gieda. Pav., J. V-bių vyriausybē susitarē su prancūzų ambasadoriumi dēl karo skolų — susitarē Mellon su Berenger. Prancūzų parlamentas iki šiol tą sutartį nēra patvirtinęs. Prieš keletą dienų, premieras Poincarē pareiškē jog skolų klausimas galįs būt išrištas tik sąryšy su prancūzų kariuomenēs išvykimu iš Vokietijos. Esą, jei vokiečiai ir bendrai pasaulis nori, kad prancūzai tą žemę apleistų, (belgai ir anglai jau senai pasiruošę išvykti), esą būtinai reikalinga, kad vokiečiai pasižadētų tam tikrą sumą pinigų sumą pinigų sumokēti prancūzams; jei ne, tai J. V-bēs turinčios sumažinti joms iš Prancūzijos priklausančią karo skolą! Tuč tuojau visi Prancūzijos laikraščiai atsiliepē, jog toki esanti visos Prancūzijos tautos nuomonē. J. V-bēs atsisako vēl de rētis del skolų.

Austrų socialistai, miestuose iki šiol visagalį, aiškiai jaučia silpnējimą. Katalikai ūkininkai, vadovaujant kancleriui Seipeliui, ir jų Heimwehr partija pamažel įgyja naujų jēgų. Šias jēgas ypač ketina nukreipti Austrijos sujungimui su Vokietija, nors tai yra griežtai uždrausta Versalio Taikos sutarty. Nepersenai kunigas Seipelis išsireiškē, kad jo manymu Austrijos ir Vokietijos susijungimas, laikui bēgant, esąs neišvengiamas, ir juo greičiau tatai įvyks, juo geriau bus Europos taikai. Kadangi jo partija sparčiai žengia prie krašto vadovybēs, jo išsitarimas yra visai rimtas ir susidomējimo vertas.

Valentinas Matelis

VAIKAI IR ALKOLIS

Kiekviena motina turi žinoti, kad svaigiuose gērimuose, — degtinēje, vyne ir aluje, yra be galo stiprus nuodas — alkolis. Šis nuodas yra ypač labai žalingas vaikams.

Alkolis užnuodija vaikų kraują, o šis jau savo keliu nuodija visą jaunutį kūną, — skilvį, širdį, plaučius, kepenas, inkstus, smegenis ir k.

Jeigu šie organai yra sveiki — sveikas ir vaikas; jeigu jie liguisti ir sunykę — prasideda viso organizmo nykimas.

Jeigu suaugę nusinuodija alkoliu, tai apie vaikus tenka pasakyti, jog tokių nelaimingų atsitikimų — mirtinų nusinuodijimų esti daug dažniau. Štai tat dēl ko taip pavojinga, ten kur vaikai esti, net ir namuose laikyti svaiginamieji gērimai. Ypač, kaip jau minējau, alkolis be galo neigiamai atsiliepia į svarbiausį žmogaus organą — smegenis.

Alkolio veikimas į smegenis pasireiškia tuo, kad sustabdo normalų smegenų veikimą ir vaikystēje jų augimą. Vaikas, kuris gauna nors ir maža alkolio (pusę stiklelio degtinēs, koniako ar vyno), lieka užaugęs su tam tikrais trūkumais: bloga atmintis ir apskritai nervingas ir tt. Tokie vaikai protiškai, nusilpę, negali tinkamai mokytis. Jie visur atsilieka nuo sveikųjų. Būva net ir tokių atsitikimų, kad tokie nelaimingi kūdikiai išauga visiškai silpnapročiais.

Alkoliški gērimai kenkia ir vaiko dvasiai. Tad tēve ir motina! Ar gali būti tikras, kad duodamas bent truputį savo sūneliui ar dukrelei svaigiųjų gērimų, juo neužnuodysi tu jo viso gyvenimo.

Todēl, jeigu tu nori, kad tavo sūnus ar duktē nebūtų gyvenimo purvyne, jeigu tu, motina, tikrai myli savo kūdikius ir trokšti jų laimēs, jeigu nori, kad jie augtų gražūs kūnu ir sveiki dvasia, jeigu nori, kad tavo kūdikiai išaugtų geri žmonēs, sąžiningi darbininkai—skelbk mirtiną kovą svaigiesiems gērimams. Tu išmintina motina, tad neapkęsk jų ir be jokio pasigailējimo vyk lauk iš savo namų. Nes atmink, jeigu tu pati girtausi, veltui vaikus nuo to drausi. Tik tokia motina išpildys savo garbingą pareigą, bus teisi prieš Dievą ir prieš savo sąžinę, tik blaivi motina myli tikrai savo vaikus.

Kauno "Darbininkas"

Bobby Jones iš Atlanta vēl laimējo golfo čampionatą.

VYTIS GEDIMINO PILYJE

Vaizdelis

Šalta ir liūdna Vilniaus gatvēse. Vējas švaistosi aukštų namų tarpe, draiko smulkų, aštrų sniegą, švilpia bažnyčių bokštuose. Dangus storais žemai prie žemēs prislinkusiais debesimis apklotas, niūrus, paslaptingas.

Retai kada nelygiu, jau daug metų netaisytu gatvių grindiniu pravažiuoja vežimai, pralekia barškēdami, traškēdami išgverę automobiliai arba autobusai, o dar rečiau praeina susikuprinę, apskurę praeiviai... Tik keturkampēmis kepurēmis pasipūošę policininkai, kardais ir revolveriais ginkluoti, kiekviename žingsnyje painiojasi gatvēse, išdidžiai žiūr į praeivius, į važiuojančius, į automobilius.

Jie dabar Vilniaus viešpačiai, jų sunki ranka tvarko miesto gyvenimą ir tik nuo jų priklauso visų vilniečių likimas, nes jie lenkai ir jų kepurēse žybčioja išsiskētęs baltas lenkų aras. Iš tolimų Poznanēs, Galicijos ir Mozūrijos kraštų atvykę, jie jaučiasi paniekintoje Lietuvos širdyje šeimininkai. Tūkstančiai jų atvyko, stiprių neteisybe ir klasta, ir tūkstančiai jųjų talkininkų remia jų žygius...

Jau temo. Krautuvēse sužibo elektros lemputēs, dangus pajuodo, o vējas vis smarkiau ir smarkiau švaistēs siaurose gatvēse.

Didžiąja gatve ējo du vyrai. Vienas aukštas plačiapetis, o kitas laibas, vidutinio ūgio.

Pasistatę apsiaustų apikakles, giliai užsimauklinę kepures ant galvų, neskubēdami atsargiai čiuožē slidžiu šaligatviu ir tyliai kalbējosi.

— Svarbiausia, dēde, kad sargas nepamatytų be laiko... Kas iš to, jei dar naktį nuplēš, kaip našlaitę...

— O tu, Petruk, per daug nesikarščiuok... Apsiēmēm padaryti — ir padarysim. Truks plyš, o padarysim. — Ramino vyresnysis.

Jau gerokai pagyvenęs žmogus, raukšlētu, pilku ir nuvargusiu veidu, tačiau kiekvienu kūno judesiu rodē, kad susikuprinusiuose jo pečiuose ir į kišenes įkištose rankose turi sukaupęs daug jēgos ir pasitikējimo ta jēga.

Ties miesto sodo vartais abu sustojo ir kiek laiko žiūrējo į tą pusę, kur tarp nuogų, sniego apibarstytų medžių šakų tolumoje matēsi tamsus Gedimino pilies siluetas.

— Rodos taip netoli... Čia pat... O kaip sunku tą mūsų pilį pasiekti...

Vos girdimai prašnibždējo Petriukas.

Jo siauras vējo parausvintas veidelis buvo nuliūdęs. Lūpose skausmas ženklinosi.

— Pasieksim — vis ramino jį senesnis.

Netoliese stovējęs policininkas, įtartinai pažvelgęs į du sustojusius vyrus, lētais žingsniais ēmē prie jų artintis, bet šie perējo į kitą gatvēs pusę ir pranyko sode.

Sniego užpūstyta alēja, pro užkaltais langais būdeles, kuriose vasarą pardavinējama gērimai, saldainiai ir papirosai, vyrai nuējo į priešingą nuo pilies pusę. Dabar jau skubējo. Vis tamsiau ir tamsiau darēsi. Sode buvo ypatingai nejauku. Žmonių nesimatē. Priēję sodo vidurio, vyrai vēl sustojo. Vyresnysis atsegē apsiaustą ir nuēmęs nuo krūtinēs į baltą maršką suvyniotą ryšulį, pratiesē jį Petriukui.

— Še, broliuk... Dieve tau padēk.

Petriukas abiem rankom, su pagarba kiekvienam judesy, paēmē ryšulēlį ir stipriai prispaudē jį prie krūtinēs.

— Gal pasiseks... Tu, dēde Antanai, tik sargą dabok.

— Nebijok... Nenorēs geruoju savo landynēje sēdēti — priversiu. — Ir Antanas pakēlē kumščiais suspaustas rankas.

Paskui išsiskyrē. Petriukas nuējo tiesiai į pilies kalno pusę, o Antanas nužingsniavo priešinga kryptimi.

Petriukas ir dēdē Antanas — paprasti Vilniaus miesčionys. Petriukas — gimęs ir augęs Vilniuje, o dēdē Antanas į Vilnių atvyko prieš 30 metų iš Žemaičių. Petriukas dirbdamas spaustuvēje raidžių rinkēju seną savo motiną maitino, o dēdē Antanas vežiojo sunkius krovinius.

VILNIUS GARSUS PASAULY...

(Iš vieno seno dokumento)

Lizdeika, aiškindamas Gedemino geležinio vilko sapną, išpranašavo, kad tai bus miestas, kurs visame pasauly pagarsės. Vilnius garsus visame pasauly dabartiniu momentu, visi kraštai gerai žino, kad tai nekalta auka pakliuvusi į lenkų plėšriojo arelio nagus ir lengva permatyt, kad jo vardas ir ateity garsės, kaiu *pavergtoji Vilnija,* kol jis vėl taps Lietuvos širdimi ir bus garsus, kaip *tikroji ir faktinoji Lietuvos sostinė.* Bet Vilnius buvo jau garsus ir praeity. Kiekvienas lietuvis nustvėręs kokią seną istorišką knygą ir, pamatęs joje Vilniaus ar Lietuvos vardą įrašytą. godžiai griebiasi tas vietas skaityti. Ir man viena tokia knyga, vieno užsienio žurnalisto dėka, į rankas pateko). Toji knyga parašyta tuoj pasibaigus Napoleono karams pranecūzų generolo, Napoleono I štabo viršininko, grafo Sėgur). Joje aprašinėjamas Napoleonas ir jo garsioji kariuomenė. Likimo taip buvo lemta, kad Lizdeikos žodžiai ryškiau pildytųsi ir del to pro garsųjį miestą 1812 metais keliavo didžioji Napoleono armija ir pats didysis josios vadas Napoleonas. Kaip Napoleono kariuomenės likučiai grįžo pro Vilnių ir kas tuomet ten dėjosi gan vaizdžiai minėtoj knygoj aprašyta. Ten rašoma:

"Aukščiausio fiziško ir morališko skausmo laipsnio pasiekė kariuomenė, kai pirmieji bėgliai pasiekė Vilnių. Vilnius! Jo krautuvės, jo sandėliai, tai pirmasis turtingas ir dideliu gyventojų skaičiumi miestas, kurį jie pasiekė nuo to laiko, kaip įžengė Rusijon! Jau jo vardas ir jo artumas šiek tiek palaikė karių drąsą.

Pagaliau, gruodžio mėn. 9 d., dauguma šių nelaimingųjų pamatė tąjį viliojantį miestą. Vieni jų vargingai slinko sau tolyn, kiti gi aklai metėsi į priemiestį, taip kad pasidarė didžiausias susigrūdimas: žmonės, arkliai, vežimai sudarė vieną didžiulę masę, kuri nebegalėjo judėti.

Išsklaidyti tą susigrūdimą nebuvo beveik jokios galimybės, nes įėjimas miestan buvo perdaug ankštas. Naujai atvykstantieji vis grūdosi į tą pat masę, it juos gyvuliškasai instinktas ten vytų ir nė vienam neatėjo galvon mintis bandyti įeiti miestan kitais įėjimais, nors jų buvo keletas. Bet demoralizacija buvo tokia didelė, kad per visą tą dieną joks karininkas neatėjo iš generalinio štabo kelių parodyti.

Tūkstančiai kareivių, kurie manė esą jau išsigelbėję, ištisas 10 valandų krito mirtinai viens po kito nuo susispaudimo arba nuo šalčio, kurs siekė 27 ar 28 laipsnių, kaip prie Smolensko ir Berezinos tiltų. 60,000 karių perėjo tą upę ir dar 20,000 rekrūtų po to su jais susijungė, iš tų 80,000 pusė jau žuvo laike paskutinių keturių dienų tarp Molodečnos ir Vilniaus.

LIETUVOS SOSTINĖ da *nieko nebuvo patyrusi apie mūsų nelaimes* ir štai staiga ją užplūdo 40,000 alkanų karių su riksmais ir vaitojimais. Tokį netikėtą reginį išvydę, gyventojai rakino savo duris. Kokį baisų reginį sudarė tie nelaimingieji, kaip jie slankiojo gatvėmis vieni šėldami iš pykčio, kiti nusiminę grasindami arba prašydami, ir bandė išlaužti namų arba krautuvių duris arba ėjo į ligonines — ir visur buvo atstumti.

Vilniuje tuo metu buvo duonos, miltų ir mėsos sandėliai, kurių atsarga galėjo išmaitinti 100,000 žmonių ištisas 40 dienų. Bet joks vadas nedrįso duoti įsakymo pradėti dalinti maitą visiems prašantiems. Valdininkai, kurie sandėlius prižiūrėjo, bijojo atsakomybės, kiti vėl manė, kad įvyksią daug ekcesų, jei išalkusieji kareiviai pastebėtų, kad jų rankose viso ko pakankamai esama. Be to, tie valdininkai nežinojo, kad mūsų padėjimas ypatingai blogas. Mūsų ginklo draugai ištisomis valandomis stovėjo prie didžiausių sandėlių durų ir kentė didžiausį alkį, taip kad net plėšimui beveik nesurasta laiko, o rytojaus dieną jie pakliuvo į priešo rankas. Kareivinėse ir ligoninėse jie gyvųjų nebuvo atstumti, nes čia viešpatavo mirtis. Čia dar alsavo keletas mirštančių ir skundėsi, kad jie neturį lovų ir net šiaudų ir kad jie beveik visai apleisti. Kiemai, gatvelės net salės buvo lavonų krūvomis užverstos. Tai atrodė, kaip maro užkrėsti mirties namai.

Galų gale daugelio vadų, kaip Eugenijaus Davonsto, pastangomis, *lietuvių gailestingumo* ir žydų gobšumo dėka, buvo atidaryta daug prieglaudų. Nelaimingieji stebėjosi, kai, pasijuto vėl apgyventuose namuose. Kokia gardi atrodė jiems duona, kurią jie vėl valgė! Kokį neapsakomą džiaugsmą sudarė jiems valgyti tą duoną sėdint. Kokį pasigerėjimo jausmą iššaukė juose vienas silpnumas, bet ginkluotas, sutvarkytas ir uniforma aprėdytas batalionas! Atrodė it jie grįžta nuo tolimiausių žemės ribų,—taip toli nustūmė juos nuo jų kasdienių įpročių nuolatinių skausmų gilumas; taip gili buvo toji bedugnė, iš kurios jie išsigelbėjo..."

Daug kančių, daug ašarų Vilnius matė praeityj. Ar viena motina apraudojo savo sūnų anuo metu Vilniuje gyvybę palikusį? Iš visų Europos kraštų čia buvo žmonių, ir įvairių įtautų motinos iki grabo lentos minėjo savo sūnaus kapą — Vilnių. Matyt, Vilniui buvo lemta pagarsėt, bet pagarsėt skausmais. Taip buvo praeity, taip yra dabar... Ir tik viena viltis mus ramina, kad Apvaizda nuošia mūsų numylėtai sostinei šviesią ir laisve garsingą ateitį!.. *J. Masiliūnas*

("Rytas")

Herbert Hoover, Republikonų kandidatas į prezidentus pradėdamas rinkimų kampaniją New Jersey valstijoj, uždėjo vainiką prie Washington stovylos Newarke.

Vilniaus Kalėjime

Kai tamsūs šešėliai kampuos išsislapsto —
Man pančiai ant rankų sužvanga,
Aš sveikinu liepsnose tekančią saulę
Pro liūdnas kalėjimo štangas...

Kaip stygas ištiesiu gyslotąsias rankas —
Atgyja sąnariai ir kaulai...
Ir žvelgiu apsvaigęs į tėviškės klonius
Ir meldžiasi lūpos pasauliui.

Nejtučiu nei sienų nei pančių ant rankų,
Dvasia suplasnoja ir skrenda
Į šalį, kur nėra vergijos, nei skausmo,
Kur laisvė kaip motina šventa...

Kas sienos aplinkui, kas plieninės štangos
Ir rankos grandim surakintos!? —
Supūsiu grindyse be laiko belaisvis,
Bet laisvos, liks laisvos man mintys!..

("Trimitas")

PLAUK, DAINELE

Plauk, dainele, per laukus,
Per kalnelius ir miškus,
Plauk iki Lietuvos krašto
Ten, kur sunkią neša naštą
Mūsų broliai pavergti.

Linksmink juos, neduok liūdėti,
Žadink dvasią pralinksmėti,
Lai vilties jie nenustoja
Ir dainelėj vis kartoja,
Jog jie atvaduoti bus.

Nors ten kalne Gedimino
Lenkai arą pakabino,
Mes gi arą jų pašausim
Savo Vytį ten iškelsim,
Jums laisvužė tad nušvis. **I. J.**

("Pavasaris")

Fito de patrijo

LIETUVOS KAIME

(Tęsinys)

IV.

Moterys šią vasarą. Sezonas ir mada—nežino paliaubų. Tartum būt sulyg Evangelijos. Gerbtinos ratų mėsinės. Reikia jomis pasirūpinti.

Gyvenimas nestovi vietoje. Žmonės gimsta, auga, mokosi. Jaunuomenė kasdien įgyja naujų paročių, kas gal seniems labai keistai rodosi. Čia norėčiau keletą žodžių apie mūsų gerbtinąsias sodžiaus moteris, ypač mūsų gėles mergaites pastebėti. O kur geriau gali mūsų lietuvaites matyti, jų pilnutiniai išvaizdai prisižiūrėti: — žinoma tik per atlaidus, ant "kermošiaus" — kaip čia sakoma, kuomet po pamaldų "špaceravoja" miestelio ar bažnytkaimio rinkoje ir gatvėmis. Kurie amerikiečiai šią vasarą viešėjo Lietuvoje galėjo prisižiūrėti. Sezonas ir mados nežino jokių paliaubų. Tegul sau bus šalta — bet skaitosi vasara ir delko gi nedėvėti plonų pirktinių batistinių suknelių. Atėjo mada — kirptis — šnait gražiausios auksinės kasos, kad paskui ir raudoti reiktų ir iš gailesčio pirštus kramtytum. Blogi metai čia nieko negeliuoja. "Duokš mama dvidesėtkį—reikalauja dukra — o tai aš ir bažnyčion nebeisiu!" — ultimatyviai pareiškia motinai: "Štai kaimynės Verutės nauja, sulyg paskiausios mados suknelė..." ir tt. ir tt. Gerai, kad yra gera teta Amerikoje — tai ir madų bei sezonų reikalus lengviau užkišti. Vargas kai lito nėra iš kur ištraukti. Bet ir dabar sunkiais laikais, kada iš užjūrio brolių maldaujama dolerių — mados reikalai dažnai stovi aukštesnėje klasėje už pilvo reikalus. Gal delto nestebėtina, kad aplankant savo gimines amerikiečiui išrodo tokie kūdos, neriebios išvaizdos žmonės. Tačiau šiaip ar taip, nemažai yra pas mus įgimto lengvabūdiškumo. Ypač jaunuomenė. Ji perdaug negalvoja ką ryt valgysime ar gersime. Ji protauja tartum sulig Evangelijos: Nesirūpinkite ką ryt valgysite ar gersite, prisižiūrėkite paukščiams ir tt. Tik "lauko lelijoms" čia neimta domėn: rūpinamasi tuojau pasipuošti. Iš rūbų, mūsų miestuose ir bažnytkaimiuose galėtum spręsti, kad žmonių gyvenama pasiturinčiai, beveik "europeiškai" ir viskuom norima "vakarus" pamėgdžioti, jiems neužsileisti. Tas viskas būtų gal pakenčiamai, kad del to nenukentėtų kiti, labiau opūs reikalai.

Senesniosios kaimietės, žinoma, labiau konservatyvios. Daugumas net mano, kad bendrai moterys yra mažiau pažangios kaip vyrai. Tiesa, daug žinau pažangių vyrų, bet netrūksta ir moterų. Žinau vieną paprastą sodžiaus šeimyną. Pirmais nepriklausomybės metais vienas tos šeimos sūnus pasiryžo mokytis. Buvo neturtingi — o po karo ypač, — lėšų tiesiog nebuvo. Tėvas del to sūnaus žygio murmėjo. Motina ne. Ji paskutinį kąsnį atėmusi nuo savo burnos siųsdavo mokiniui nė maž nemurmėdama. Pati naktimis vykdavo su valgiu miestan, nors vyras nepavaduodavo. Išmokino sūnų. Ėjo dukrelė žemės ūkio ir ruošos mokyklon. — irgi nedraudė, nors buvo vienintėlė, ir jai pačiai labai reikalingas užvadas prie namų. Ir tai paprasta, eilinė kaimietė, bet koki gerbtina vaikų motina!

Tokių motinų nors nedaug, bet yra.

Prie darbo, pire ūkio lietuvaitės netingi. Prie vaikų, gyvulių ir daržų pririštos ištisus metus — perdaug nenusiskundžia, nors gaila, kad jų pareigos neleidžia matyti nė teatrų nė parodų ir kitokių "linksmių" pramogų ar kultūros reiškinių. Vienintėlė jų kibirkštis — tai spauda o dabar dar ir radio. Laikraštis ir radio išlygins gal ne vieną gilesnę raukšlę nuo jų rūpesniais išvagotos kaktos. Tik, žinoma tepasinaudos gal jau jaunosios šeimininkės. Senesnės neįprątę prie skaitymo o radio įsitaisyti reikia šimtelio atliekamų litelių. Gyvenimas visgi reikalauja, kad žmogus nepasidarytuni aklas žemės vergas. Juodas, nuolatinis sunkus darbas reikalauja kūnui ir sielai poilsio; kitaip jis sumaterialės, "sulaukės" ir pasidarys šiurkštus, kaip ir kiekvienas laisvės netekęs. Visi kultūringi vyrai turės pagalvoti ir savo šeimų, vaikų ir jų motinų dvasios reikalais pasirūpinti ir tam keletą desėtkų litų sutaupyti. O amerikietės moterys, teneužmiršta savo namų ir sesučių.

(Bus daugiau)

Žmonės kuklūs, rodos tik savo reikalais susirūpinę, jie tačiau sugalvojo padaryti drąsų ir garbingą darbą: naktį iš vasario 15 į 16 dieną nutarė iškelti pavergto Vilniaus Gedimino pilyje Lietuvos valstybinę vėliavą.

Senai jau jie tai sugalvojo ir rimtai į tą darbą ruošėsi. Dar prieš du mėnesiu nupirko gražios raudonos medžiagos,, susiuvo ją taip kaip vėliava turi būti susiūta, o dėdės Antano duktė Magdutė sidabru išsiuvo joje — vienoje pusėje Vyties ženklą, o kitoje — Gedimino stulpus.

Dėdė Antanas padarė vėliavai metalines auseles užkabinti, o Petriukas gražiai perrišo ją krepu, gedulo, kad pavergtas Vilnius, ženklan.

Tų 1928 metų vasario 16 dienos išvakarėse jie abu ir ėjo savo sumanymo vykdyti.

Petriukui rankos styro nuo šalčio, širdis neramiai tvaksėjo.

Pradėjo keltis į pilies kalną. Ėjo ne didžiuoju taku, bet šalutiniu. Šaltos ir aštrios krūmų šakos karts nuo karto braukė jam per įkaitusį veidą, o vėjas, pakalnėje ne taip smarkus, užlipus aukščiau pasiutusiu smarkumu švaistėsi.

Pilyje buvo tamsu ir dyka. Pro atidaras duris ir langus vėjas į vidų prinešė sniego pusnius.

Petriukas bematant užlipo į pat viršutinę bokšto aikštelę ir užduses apsidairė aplinkui.

Apačioje, tūkstančiais šviesos taškų, žibėjo Vilnius. Vingiuotų gatvių žiburiai pynėsi, raizgėsi įvairiomis kryptimis, aukštų namų apšviesti langai lyg pakabinti ore švietė tamsaus dangaus fone.

Petriukas atsiduso. Paskui greit atrišo ryšulėlį ir išskleidė vėliavą. Sugrubusiais nuo šalčio pirštais sunėrė į vėliavos auseles pakeliamą virvę, stipriai užrišo jos galą ir paskui, dar metęs vieną žvilgsnį į miestą, atsargiai ėmė traukti virvę už kito galo. Netepti blokai sučypė ir vėliava ėmė kilti. Vėjas išskleidė ją visą, surangė, vėl išskleidė... Vėliava vis kilo. Greitai ji plevėsavo jau pačiame stiebo gale.

"Kad tik nesuplėšytų vėjas vėliavos, kaip suplėšė praeitą vasarą lenkų vėliavą per Aušros Vartų stebūklingo paveikslo "karūnavimą" lenkų karaliene... — galvojo Petriukas.

Užrišęs pakeliamos virvės antrąjį galą, Petriukas dar ilgai žiūrėjo į plevėsuojančią vėliavą. Paskui tyliai apleido bokštą.

Sodo viduryje Petriukas vėl susitiko su Antanu.

— Kaip tau?

— O kaip tau? — paklausė vienas kitą.

— Klausyk! — griebė Antaną už rankos Petriukas.

Abu išgirdo, kaip vėjui pučiant plevėsavo vėliava.

— Sargas sėdėjo namuose. Pro langą pamačiau į sėdintį prie stalo ir skaitantį laikraštį. Kad tikriau būtų — užrėmiau duris pasipainiojusiu kuolu, ir kol neišrūkiau dviejų pypkių — kuolo neatėmiau. Numaneęs, kad tu jau savo darbą atlikai, atėmiau kuolą ir nuėjau sau... Nė nežinojo sargas, kad apie pusvalandį buvo belaisviu savo namuose...

Gatvėse žmonės skubėjo, bėgo savo reikalais; visur buvo paprasta, kasdieniniai. Nieks nežinojo, kad senoje Gedimino pilyje vėl plevėsuoja Vytis, nors gedulo šydu apgaubta, nors kukli, bet lietuvių rankomis iškelta.

O Petriukas su Antanu nuėjo namo, į Vilniaus pakraščius, kiekvienas nešdamas krūtinėje padaryto tautiško darbo džiaugsmą... Rytojaus dieną, kai nepriklausomoje Lietuvoje džiaugsmo vėliavos plevėsavo, o pavergtoje žmonės dūsavo sunkią okupaciją atminę, Petriukas nuo ankstaus ryto stovėjo spaustuvėje prie raidžių kasos ir mikliai viena po kitos rinko raides, o Antanas krovė į savo ilgą vežimą prekes iš krautuvės. Girdėdami žmonių kalbas, kad iš pat ryto Gedimino pilyje plevėsavo Lietuvos vėliava ir kad ją tik vėlų rytą pasisekė lenkų policininkams nutraukti, abu vienodai galvojo:

"Ateis laikas, kai ir mes nutrauksime dabar triumfuojančią lenkų vėliavą nuo mūsų pilies bokšto..." *A.*

("Trimitas")

MALDAKNYGES

MAŽAS NAUJAS AUKSO ALTORIUS

JUODOS (prastais minkštais viršeliais) .50
JUODOS (prastais kietais viršeliais) .50
JUODOS (geresnės minkštais viršeliais) .65
JUODOS (geros odos viršeliais) $1.00
BALTOS (celuloidos viršeliais) $1.00
BALTOS (celuloidos viršeliais, su kryželiu) $1.15

Visus užsakymus siųskite sekančiu antrašu:

"DARBININKAS"
366 West Broadway South Boston, Mass.

SVEIKATA-BRANGUS TURTAS

GYVENIMO PRAILGINIMAS

Iš seno žmonės skundžiasi gyvenimo trumpumu. Vienas Graikijos išminčius mirdamas guodėsi esą varnams ir krankliams skirta ilgai gyventi be naudos, tuo tarpu kai žmogus turi greit apleisti šį pasaulį. Kartu su atsisakundimais, senai žinomi gyvenimo prailginimo bandymai, surišti su magiškų ir gamtiškų jėgų naudojimu. Senovėje buvo ieškomas gyvenimo eleksyras, viduramžy — išminčių akmenėlis, kuris ne tik gydytų visas ligas, bet galėtų ir paprastus metalus paversti brangiaisiais.

Daugelis, naudodamiesi žmonių noru ilgai gyventi, mokėjo apgaudinėaami didelius turtus susikrauti. Žinomas yra garsus gydytojo ir gamtos tyrinėtojo eleksyras, vardu Theophrastus Bonbastus Paracelsius iš Hohenheimo. Šį eleksyrą jis už gerus pinigus siūlė žmonėms, užtikrnidamas ilgą, šešių šimtų metų, gyvenimą, tuo tarpu kai pats gyveno tik 48 mt. Buvo ir daugiau panašių apgavikų, kurių receptai, reikia pripažinti, jei nebūdavo naudingi sveikatai, tai daugiausiai ir nekenksmingi.

Augalų gyvenimo prailginimas, t. y. jų natūralinio (gamtinio) senėjimo sustabdymas pavyko išrišti teigiamai. Pašalinus augalams gyventi būtinas sąlygas, kaip tai — deguonį, maistą ir reikalingąją šilumą, jų gyvybės pažymiai dingsta, užstoja tariamoji mirtis. Šausos sėklos gyvybė pasislėpusi. Radus tinkamas sąlygas, kai kurios jų net už šimto metų leidžia ūgius, žydi ir neša vaisius. Yra augalų, kurie iš šiltų kraštų atvežti į šaltesnius, daug ilgiau gyvena, kadangi čionai jų žydėjimo, išsivystymo sąlygos daug sunkesnė, todel lėtesnės. Tuo būdu, kai kurių augalų gyvenimas prailginama dešimčia kartų. Mūsų rozeta per vieną vasarą pilnai išsivysto, žydi, duoda vaisių ir miršta. Sustabdžius jos žydėjimą, t. y. prašalinus žiedų ūgius, jos amžių galima keleriais metais prailginti ir ji auga nedideliu medeliu. Leidus šimas pasakė savo mokitam medeliui žydėti, jis neša vaisių ir greit miršta. Tas pat ir su šienaujama žole. Piaunamų pievų ir kitų pašarinių augalų trukdomas žydėjimas ir tuomi jų gyvenimas prailginamas daugeliu metų.

Daug sunkiau yra su gyvuliais, o žmonių gyvenimo prailginimas panašiomis lengvomis priemonėmis visai nevyksta. Negalint vartoti dirbtinų priemonių, ilginančių žmogaus žydėjimą arba išsivystymą, belieka vienas būdas, turįs lygią vertę su išsivystymo pratęsimu—tai gyvybės jėgų saugojimas, sulaikymas ir saikumas.

Gydymo mokslo tėvas graikas Hipokratas mirdaniams: "Aš palieku jums du gydytoju — saikumą ir pasitenkinimą!" Iš tikrųjų, nėra geresnio patarimo tiems, kurie nori ilgai gyventi, kaip visuose gyvenimo dalykuose laikytis saikumo. Daugumas ilgai gyvenančių kilę iš neturtingųjų luomų, kurių gyvenimo vargas išaugino gerą paprotį — saikumą. Daugelis jų sulaukia šimto metų.

Norint savo gyvenimą prailginti, reikia visų pirma stengtis jį nesutrumpinti. Tam dera auksinis vidurio kelias. Visa, kas per daug ir kas per maža, yra sveikatai kenksminga. Bet ypač gyvenimą trumpina, kaip gydytojai yra pripažinę, blogas išauklėjimas, nesaikumas meilėje, per didelis dvasios jėgų (proto) įtempimas, nešvarus oras, didelis žmonių susibūrimas miestuose, parinktas valgis, svaiginą gėrimai, blogas ūpas, rūpestis, dvkavimas, nuoboadvimas, ligos įsivaizdavimas, mirties baimė ir k. t.

Gyvenimą ilgina išmintingas kūno mankštymas — prižiūrėjimas. Tam dera gimnastika, tyras oras ir dažnas maudymasis. Kūnas neturi būti lepus, bet vengtinas per didelis sportu užsiėmimas. Daug reiškia, jei jaunystė praleista darbštume, nevengiant nei sunkaus darbo, nei vargingesnio gyvenimo, nes dauguma (veik visi) šimto metų sulaukę taip praleido savo jaunystę. Be to, veik visi ilgai gyvenę kelis kartus veda, todel apsivedimas, žinoma jei jis laimingas, gyvenimo nesutrumpina.

Miegas irgi labai svarbus šiuo atžvilgiu, todel labai svarbu ramiai ir giliai miegoti. Miegant žmogaus kūno organai atsigauna, įgauna naujų jėgų. Miegamasis kambarys turi būti švarus, oras tyras ir ne per karštas. Visai nekenkia ilsėtis šaltesniame kambary. Ir ne vien kūnas, bet ir dvasia turi miegant pasilsėti, todel prieš gulant patartina kratytis neramių minčių ir rūpesčių, kad rytą pabudus jaustum visai atsigavusiu. Labai svarbu yra anksti gulti ir anksti keltis.

Daug ginčų buvo keliama del maisto. Sunkiai dirbą žmonės tvirtina, kad be mėsos negalį atgauti jėgų. Bet kiaušiniuose, piene ir sūryje yra tų pačių maisto dalių, kaip ir mėsoje. Be to, ir ankštiniai augalai gali puikiai pakeisti mėsą, tuo labiau, kad pigūs. Reikia priminti dar, kad Indijos braminai mėsos visai nevalgo, tuo tarpu dažnai labai ilgai gyvena.

Garsus tyrinėtojas Elias Mečnikovas pataria vartoti rūkštų pieną. Jame yra bakterijų, kurios, pačios būdamos nekenksmingos, prašalina storojoj žarnoje esančias sveikatai pavojingas bakterijas ir nuodus. Tautos, kurios vartojo rūkštų pieną, turi daugiaušia ilgą amžių pasiekusių žmonių.

Alkoholio, tabako, taip pat kavos ir arbatos reikia vengti. Nors ir daug yra šių dalykų mėgėjų, sulaukusių žilo plauko tačiau niekas negali užginčyti jų kenksmingumo.

Sakoma dar, esą maža būtų naudos, jei daug žmonių ilgai gyventų! Bet dauguma senų žmonių nenustoja savo darbingumo.

Todel visiems, ilgai gyventi norintiems, tebūna dar kartą primintas receptas: vengk pats savo gyvenimą trumpinti!

"Trimitas"

Čia parodo kaip kasmet darbininkai permaliavoja Brooklyno tiltą. Darbininkai dirbdami prie tokio darbo savo gyvybę išstato į pavojų.

NEPAMIRŠKITE UŽSIREGISTRUOTI

Prezidento rinkimuose galės suoti tik tie piliečiai, kurie paskirtu lakiu užsiregistruos. Užtaigi kiekvienas pilietis-ė turėtų gerai įsitėmyti žemiau nurodytą laiką ir nepamiršti užsiregistruoti.

Registracija

New Yorko valstybėje: Nuo spalių 8 iki 13 d.; miestuose su 5000 ar daugiau gyventojų (išskyrus New Yorką), spalių 12, 13, 14 ir 20 dd. Kaimuose ir miesteliuose — spalių 13 ir 20 dd. Kurie balsavimo metu turės kur kitur išvažiuoti, tie afidavitus turi padaryti tarpe spalių 7 ir 20 d.

Connecticut valstybėje paskutinė diena bus spalių 16 d.

Delaware valstybėje paskutinė diena bus trečią šeštadienį prieš rinkimus.

Illinois — paskutinė diena bus trečią antradienį prieš rinkimus.

Maryland—trečiadieny, spalių 31 d.

Massachusetts — paskutinė diena trečiadieny, spalių 17 d.

Michigan — paskutinė diena trečią šeštadienį prieš rinkimus.

Missouri — paskutinė diena bus dešimtą dieną prieš rinkimus.

New Jersey—paskutinė diena bus ketvirtą antradien. prieš rinkimus.

Ohio — paskutinė diena bus šeštadieny trečios savaitės prieš rinkimus.

Wisconsin — spalių 23 d. balsuoti tik tie piliečiai, kurie

Rap.

LIETUVIŲ SKYRIUS DEMOKRATŲ PARTIJOJ

Kad pakėlus lietuvių vardą svetimtaučių tarpe ir kad padėjus demokratijai laimėti šiuose metų rinkimus, lietuvių visuomenės darbuotojai, didumoje Amerikoje gimę, sukūrė prie Demokratų partijos ir Lietuvių Skyrių. Taigi dabar Demokratų Partijos kampanijos centre, 1775 Broadway, New York City, tarpe kitų žymesnių tautų atstovybių — yra ir Lietuvių ofisas, turintis ant durų parašą: "**Lithuanian.**" Lietuvių sk. reikalų vedėju yra J. P. Mačiulis.

PREZIDENTO AUTOMOBILIO KATASTROFA

Kaunas. — Policijos žiniomis, IX. 14 d. K. A. M. centralinės karioumenės dirbtuvės remontų vedėjas V. Jusevičius ir dirbtuvių mechanikas J. Adomavičius, paėmė iš dirbtuvės atvežtą remontuoti Prezidento automobilį ir išvažiavo juo pasivažinėti. Vyrukai buvo truputi truktelėję valstybinės. Visu smarkumu važiuodami atsidūrė į medį. Automobilis aplaužytas ir apdaužytas. Adomavičiui sužeista galva. Policija tuo reikalu veda tardymą.

REIKALINGAS GENERALIS AGENTAS

rinkti prenumeratas, skelbimus ir spaudos darbus "Darbininkui." Sąlygos geros: alga ir komisas. Atsišaukite tuojaus pažymėdami savo tinkamumą prie tokio darbo.

"DARBININKAS"
366 Broadway, So. Boston, Mass.

JEIGU NENORI, KAD TAMSTOS VAIKAI PAMIRŠTŲ GIMTĄJĄ LIETUVIŲ KALBĄ, TAI IŠRAŠYDINK JIEMS

GRAŽIAUSĮ VAIKŲ LAIKRAŠTĮ

"SAULUTĖ"

Daugybė paveikslų! Pasakos, apsakymėliai, eilėraščiai, juokai. Piesos vaikų teatrui. Žinutės iš gimtojo krašto ir plataus pasaulio. Įvairumėliai. Uždaviniai ir pramogėlės. Patarlės, priežodžiai, mįslės. Darbeliai iš popieriaus, molio ir kitoki. Laikraščio kaina: metams 2 dol., pusei metų — 1 dol. Eina 2 kartus per mėnesį. Paveikslus piešia K. ŠIMONIS ir kiti dailininkai. Leidžia "PASAKOS" B-vė. Redaktorius A. Giedraitis

Vienas Nr. susipažinti siunčiamas veltui.

Adresas: "Saulutės" Administracija Jurbarke

LDS. Kuopų Susirinkimai

CLEVELAND, OHIO

LDS. 51 kp. susirinkimas

Spalių 11 d. 8 val. vak., Lietuvių Salėje įvyks L. D. Sąjungos 51 kuopos - mėnesinis susirinkimas. Gerbiami nariai prašomi susirinkti.

Raštininkas

SO. BOSTON, MASS.

Antradieny, spalių 16 dieną, 7:30 val. vakare, parapijos svetainėj įvyks LDS. 1 kuopos susirinkimas. Ateikite visi. Bus daug naujų ir naudingų klausimų pakelta svarstymui. Be to, bus gera proga atsilyginti už organą.

Valdyba

HARTFORD, CONN.

LDS. 6-tos kp. susirinkimas įvyks spalių 14 d. tuoj po sumos, bažnytinėj svetainėj, 41 Capitol Ave. Malonėkite visi nariai ateiti, nes yra svarbių reikalų del kuopos naudos.

Taipgi malonėkite užsimokėti kurių yra užsilikę mėnesinės duokles.

LDS. 6 kp. rašt.

CAMBRIDGE, MASS.

LDS. 8 kp. mėnesinis susirinkimas atsibus sekmadieny, spalių 14 dieną, tuoj po sumos, Lietuvių bažnytinėj svetainėj. Visi nariai malonėkite atsilankyti ir užsimokėti užvilktus mokesčius. **Valdyba**

BALTIMORE, MD.

Spalių 14-tą dieną, sekmadieny, tuoj po sumai, parapijos svetainės kambariuose įvyksta LDS. 30 kp. susirinkimas. Malonėkite ateiti visi.

Kviečia Valdyba

LAWRENE, MASS.

LDS. 70 kp. susirinkimas įvyks 21 d. spalių po dvyliktai val. Taigi kviečiame visus narius atsilankyti į šį susirinkimą ir užsimokėti mėnesines. Atsiveskite ir savo draugus prirašyti. Nariai, kurie dar neturite mokesčių knygučių tai gausite susirinkime.

S. Čaikauskas, rašt.

DETROIT, MICH.

LDS. 72 kuopos mėnesinis susirinkimas įvyks nedėlioj, 21 dieną spalių, tuoj po pamaldų, švento Jurgio parapijos mokykloje. Visi kuopos nariai yra kviečiami atsilankyti į šį susirinkimą del apsvarstymo išimtinai svarbaus reikalo.

Valdyba

NEW BRITAIN, CONN.

LDS. 36 kp. susirinkimas įvyks sekmadieny, spalių 21 d. 3. m. Svarbu, kad į šį susirinkimą ateitų visi nariai ir bent po vieną naują narį atsivestų prirašyti prie mūsų brangios organizacijos.

Nepamirškite užsimokėti duokles.

Raštininkė

PROVIDENCE, R. I.

LDS. 11 kuopos mėnesinis susirinkimas įvyks sekmadieny, spalių 21 d., tuoj po sumos, bažnytinėj svetainėj. Svarbu, kad visi šiame susirinkime dalyvautų ir užsimokėtų duokles. Parodykime gražų pavyzdį kitiems.

Valdyba

WATERBURY, CONN

Spalių 28 d., 1 val. po pietų įvyks LDS. 5 kuopos susirinkimas senos mokyklos kambary, Congress Ave. Ateikite visi. **Valdyba**

C. BROOKLYN, N. Y.

Spalių 28 d., tuoj po sumos įvyks LDS. 10 kuopos mėnesinis susirinkimas. Kviečiame gausiai sueiti, nes turime keletą svarbių sumanymų. Atsiveskite ir savo draugus(es) prirašyti. **Valdyba**

NEW HAVEN, CONN.

LDS. 28 kuopos mėnesinis susirinkimas įvyks sekmadieny, spalių 28 d., 1 val. po pietų, bažnytinėj svetainėj, 339 Green St. Kviečiame narius(es) ateiti. Gera proga užsimokėti duokles.

Valdyba

HUDSON, MASS.

LDS. 56-tos kuopos susirinkimas įvyks penktadieny, spalių 26-tą dieną, Kazimiero Staniūno namuose, po num. 12 Water St. Mieli draugai ir draugės, maldnėkite visi ateiti į šį susirinkimą, nes turime svarbių reikalų kuopos naudai. Taipgi malonėkite atėję užsimokėti, kurių yra užsivilkę mėnesinės duoklės. Be to, pageidaujama, kad nariai ateidami atsivestų ir savo draugus prirašyti prie mūsų organizalijos. Kviečia **Valdyba**

TIK KĄ IŠĖJO IŠ SPAUDOS NAUJA KNYGELĖ ANGLŲ KALBOJE

"Signification of a Parental Language"

Ši knygelė yra daugiausia pritaikyta Amerikos lietuvių jaunimui. Kaina tik 25c., persiuntimas 2c. Kreipkitės:

"DARBININKAS"
366 Broadway, So. Boston, Mass.

Įvairios Dainos

KOMPOZITORIAUS A. ALEKSIO DAINOS

Vienam Balsui Prie Fortepijono

1.	Ak, myliu tave	.75
2.	Bernužėl, nevesk pačios	.50
3.	Graži čia giružė	.50
4.	Meilė	.40
5.	Meile uždegta krutinė	.65
6.	O pažvelgki	.50
7.	Visuomet širdis surakinta	.60
8.	Penkios linksmos dainos	$1.00

Duetai

9.	Moterų Sąjungos Imnas	.50
10.	Skrenda, lekia musų mintįs	.75
11.	Trisdešimt dainų	$1.50

Mišram Chorui

12.	Ginkim šalį Lietuvos	.50
13.	Giesmė į Šv. Kazimerą	.50
14.	Lietuvos Vyčių Imnas	.25
15.	Pirmyn į kovą	.50
16.	Mes grįšim ten	.75
17.	a) Išauš vasarėlė, b) Tu mano mergelė, c) Išbėgo mergytė	.50
18.	a) Kaip aš buvau jaunas, b) Žiurau anksci rytų, c) Aš užgimiau Lietuvoj	.50
20.	a) Miels tėvoli, b) Oi skauda galvelę, c) Atsigėriau žalio vyno	.50
22.	a) Tykusis rytelis, b) Oi laksto vanagėlis, c) Kur Nemunas, d) Oi čiučia-liulia	.50

KOMP. TALLAT KELPŠOS DAINOS

1.	a) Eisiu į girelę, b) Ui, ui, ui, Dieve	.25
2.	a) Aš pas tėveli, b) Močiute mano	.25
3.	a) Mergavakario daina; b) Ei, Tėveli, Tėveli	.25
4.	a) Močiute, miegu noriu; b) Oi, varge, varge	.25
6.	a) Kad aš buvau mergelė; b) Ir atlėkė sakalėlis	.25
7.	a) Oi tu, lakštingėle; b) Vanagėlis tupėjo	.25
8.	Tautiški šokiai I.	.40
9.	Tautiški Šokiai	.40

KOMP. M. PETRAUSKO DAINOS

1.	Apvesdinkite mane	1$0.0
2.	Šių nakcialy (dzukiška)	.30
3.	Jojau dieną (augštam balsui)	.60
4.	Ko liudit sveteliai	.20
5.	Siuntė mane motinėlė	.20
6.	Vai aš pakirsčiau	.20
7.	Saulelė Raudona	.25

KOMP. VAIČIUNO DAINOS

1.	Jau kelias Lietuva!	.30
2.	Dvi dainos	.40
3.	Mūsų Šokiai I.	.30
4.	Mūsų Šokiai II.	.30

GUDAVIČIAUS DAINOS

1.	Aštuonios įvairios dainos	.50
2.	Trys dainos	.40

VAINIKUONIES

1.	Mūsų šokiai	.20

Visos virš paminėtos dainos galima gauti "Darbininko" Knygyne. Siųsdami užsakymus drauge prisiųskite ir pinigus. Visuomet adresuokite taip:

"DARBININKAS"

366 W. Broadway, Sonth Boston, Mass.

L. D. S. CENTRO VALDYBA

Kun. K. Urbonavičius, Dv. Vadas, 50 W. Sixth St., South Boston, Mass.

Vl. Paulauskas, Pirmininkas, 19 Davidson St., Lowell, Mass.

P. Zdankus, Vice-Pirmininkas, 1297 W. 15th Ave., Gary, Ind.

A. F. Kneižys, Sekretorius, 366 W. Broadway, South Boston, Mass.

A. Vaisiauskas, Iždininkas, 371 Portland St., Cambridge, Mass.

Kontrolės Komisija

J. Smilgis, J. Glavickas ir R. Ainorius.

Literatinė Komisija

Kun. V. K. Taškūnas,
Kun. K. Urbonavičius,
K. J. Krušinskas,
Kun. J. Švagždys,
J. M. Vieraitis.

Atstovas į A. L. R. K. Federacijos Tarybą

A. O. Ažižinis.

KAS GIRDĖTI LIETUVIŲ KOLONIJOSE

LAWRENCE, MASS.

Pasibaigus vasaros sezonui mūsų gražioje "Palangoje" įvyko taip vadinama "Camp Decoration" pramoga.

Visos "gamrės" buvo gražiai išpuoštos ir į visus padarė labai gerą įspūdį.

Ypač buvo gražiai papuošta Sodalicijos draugijos "campė" kaip "Japanese Garden." Laimėjo pirmą prizą. Garbė mūsų mergaitėms, kurios daug darbo padėjo ir dvasios vadui kun. S. Kneižiui, kuris patarimais prisidėjo prie šio darbo. niekas nebesimaudo.

Dabar "Palangoje" šalta ir niekas nebsimaudo.

Šv. Cecilijos choras, p. J. Baniui vadovaujant, nutarė rengti koncertą. Sako, kad šis koncertas bus gražiausias. Tik nelaimė, kad pas mus nėra vaikinų. Na, gal priaugs, o dabar turime vargti ir su tais ką turime.

* * *

Rugsėjo 27 d., Holy Rosary svetainėj, rodė "Ben Hur" paveikslus. Šis veikalas paliko gerą įspūdį visiems.

Pabaigus rodyti paveikslus mūsų quartetas, p. Baniui vadovaujant, padainavo keletą dainelių. Pelnas paskirtas naujos bažnyčios fondan.

Mūsų bažnyčioje buvo rekolekcijos. Žmonės gausiai lankėsi į bažnyčią. Tik jaunimas biskį aptingęs ir nesilanko ant pamaldų.

Tur būt jaunieji dar iš vasaros jaučiasi pavargę. "Atsilsėję" gal ir jie supras svarbą maldos, tik, kad nebūtų po laikui.

Radastėlė

WATERBURY, CONN.

Labai man malonu ir linksma buvo skaityti mūsų LDS. organizacijos Seimo protokolą ir apyskaitą. Viskas gerai, tik Seimas turėjo padaryti nutarimą kas link namo bonų. Jau artinasi pribrendimo laikas. Mes turime tuo labiau susirūpinti. Aš čia paduosiu minti mūsų Centro Valdybai. Būtų gerai, kad Centro Valdyba į visus bonininkus atsikreiptų ir prašytų bonus pakeisti į šėrus. Tais pinigais steigti kokį nors biznį.

Mes turime sustatyti savo organizaciją ant bizniškų pamatų, nes kitaip mes skursime ir jokio progreso nepadarysime. Kur yra kapitalas, ten atsiranda ir didesnis veikimas ir narių prisirišimas prie organizacijos.

Ėmimkime susivienijimus: jeigu neturėtų pinigų, ar nariai prie jų laikytųsi. Ne.

Taigi mes kuopų susirinkimuose turime pasvarstyti bonų klausimą ir Centro Valdybai savo patarimais pagelbėti išeiti iš taip svarbų klausimų.

Mes turime pasišvęsti ir dirbti organizacijos labui. Per organizaciją mes pagerinsime ir savo būvį.

B. P. Šilkauskas

Prierašas. Mintis, kad bonininkai priimtų namo bonams nereikalauti grąžinti pinigus, gera; bet, kad bonus pakeistų į šėrus, nepritaikoma mūsų organizacijos čarteriui. Ar negeriau būtų, kad bonininkai, kurie neišgali atsižadėti, savo bonus pervestų į paskolas, kaip, kad daryta steigiant organizaciją. Tada nesusidurtume su čarterio klausimu ir skolininkams būtų užtikrinta, kad jie, jeigu nepaaukos, pinigus galės atgauti. Už šėrus negalima duoti užtikrinimo, kad suma bus grąžinta, nė negalima žadėti nuošimčių už įdėtus pinigus. Šėrininkai gali tik tikėtis gauti dividentus jeigu yra iš ko mokėti.

B. P. Šilkausko paraginimas kaip tik tinka kuopų susirinkimuose pasvarstyti. Be to, naujas mintis reikėtų organe iškelti.

WATERBURY, CONN.

Kaip kapitalistai išnaudoja darbininkus

Nežinau ar kur kitur yra įvesta taip, kaip pas mus Gaso ir Elektros kompanijos tvarka. Pas mus jeigu nori gauti šviesą, tai turi užstatyti $5.00 ar $10.00 ir kompanijos tik tada atidaro šviesą. Tuos pinigus laiko be nuošimčių ir iki tol, kol naudosies jų patarnavimu, nors už tą patarnavimą kas mėnuo užmoki bilas. Be to, turi mokėti kas mėnuo, degingi ar ne elektrą, po $1.63; už gasą po $1.30. Šios kompanijos naudojasi delto, kad neturi konkurentų. Tai baisus išnaudojimas.

Darbininkai turėtų susiorganizuoti ir prieš tokią sistemą kompanijų užprotestuoti.

Be to, turėtų pasirūpinti, kad toks išnaudojimas būtų įstatymais uždrausta.

Kada gaso kompanija įvedė šią naują sistemą tai aš nuėjau paklausti delko taip daro ir kad tai yra baisus išnaudojimas.

Kompanijos manadžeris man atsakė: "Tai mūsų biznis." Tada aš jam atsakiau, kad jūsų biznis, tai atsiimk savo myterį, o aš apseisiu ir be gaso.

Jis man sako: "Tu kitą kartą kada norėsi gaso, tai turėsi užsimokėti $2.00 už įdėjimą miterio."

Bet aš vistiek liepiau jam išsinešti savo miterį, nes ant žiemos ne tik aš, bet ir daug kas gali apseiti be gaso.

Jeigu žmonės pradėtų protestuoti ir streikuoti, kompanijos būtų priverstos nusileisti.

B. P. Šilkauskas

PHILADELPHIA, PA.

Rugsėjo 30 d. tapo surengtas gražus ir labai retas šeimyniškas pokylis p. J. Kavaliausko namuose pagerbimui kun. Mykolo Daumanto vardų ir p. Juozo Kavaliausko gimtuvių dienos. Svečių buvo sukviesta daugiaus kaip šimtas, kurie linksminosi prie skanių valgių ir saldžių gėrimų. Svečiams susėdus prie stalų, kun. M. Daumantas pirmiausia prakalbėjo svečius pažymėdamas pokilio tikslą. Vakaro vedėjai buvo p. J. Varževičius ir p. S. Olbikas. Daug buvo pasakyta prakalbėlių ir išreikšta daug linkėjimų, nuoširdžių linkėjimų kun. M. Daumantui, visų gerbiamam ir mylimam šv. Kaz. parapijos vikarui už jo uolų darbavimąsi, už pasišventimą žmonijos labui ir p. J. Kavaliauskui už nuoširdų ir malonų patarnavimą žmonėms, einant graboriaus pareigas.

Pokylų dalyvavusi

PHILADELPHIA, PA.

Šv. Kazimiero parapijoj iškilmingas vakaras įvyko rugs. 28 d. Žmonių prisirinko pilna svetainė pagerbti kun. M. F. Daumontą, jo vienų metų kunigavimo sukaktuvėse ir vardo dienoje. Draugijų atstovai išreiškė linkėjimus ir įteikė dovanėles. Buvo turininga programa. Prasidėjo dainomis. Pasakyta daug prakalbėlių ir vaikučiai, Seserų išmokinti atvaidino gražų veikaliuką. Visa tai buvo daroma pagerbimui kun. M. F. Daumanto už gerą pasidarbavimą mūsų parapijoj.

Kun. M. Daumantas mūsų parapijoj per 14 mėnesių daug žmonių, paklydusių, sugrąžino prie tikro tikėjimo. Jis čia yra visų mylimas ir gerbiamas.

Lai Dievas jam duoda sveikatą ir toliau taip gražiai ir naudingai darbuotis Kristaus vynyne.

Parapijonas

PHILADELPHIA, PA.

Naujas darbas

1926 metais, kun. S. Draugelio pasidarbavimu, lietuviai gražiai pasirodė Sesqui-Centennial parodoj. Šiais metais vėl kun. S. Draugelio raginami visi smarkiai dirba, kad surinkus žinias iš Amerikos lietuvių gyvenimo ir kad išleidus Amerikos lietuvių istorinę knygą "Amerikos Lietuviai."

Mūsų kolonijoj susidaręs komitetas smarkiai darbuojasi. Jau baigia surinkti žinias ir įduos kun. S. Draugeliui, knygos "Amerikos Lietuviai" leidėjų pirmininkui.

Statistinių žinių rinkimui komiteto susirinkimai įvyksta kas mėnesis antrą ir ketvirtą antradienį vakarais. Kiekvienas lietuvis kviečiamas dalyvauti.

Susirinkimų vedėjas.

JUDOMI PAVEIKSLAI

Rengia
Amžino Rožančiaus Dr-gija
per 4 vakarus
SPALIŲ (OCT.) 13-14, 20-21
POBAŽNYTINĖJ SALĖJ
Fifth Street, So. Boston, Mass.

Subatomis prasidės 4 val. po pietų o nedėliomis prasidės 7:30 val. vakare.

Pusė pelno skiriama parapijai ir pusė vienuolynui.

Įžanga maža tik 25c., vaikams 10 centų.

Prašome visus atsilankyti į parengimą musų vakarą, kuris rengiamas yra geram tikslui. Kviečiam visus.

Rengėjai

Gub. Al. Smith, Demokratų partijos kandidatas į prezidentus, Vidurinėse Pietų valstijose buvo karštai priimtas. Jo kampanijos prakalbose gausios minios kėlė jam perkūniškas ovacijas. Šis vaizdas parodo gub. Smith kalbant su vaikais.

Vietinės žinios

LANKĖSI "DARBININKO" REDAKCIJOJ

Kun. A. Petraitis, Atholio lietuvių parapijos klebonas su savo vargonininku lankėsi "Darbininko" redakcijoj.

"Darbininko" spaustuviai paliko spaudos darbą už keletą desėtkų dolerių, o vargonininkas padarė biznio už keletą dolerių.

Prie tos progos kreipiamės į visus mūsų organizacijos narius ir prietelius remti "Darbininką" spaudos darbais ir kitokiais užsakymais.

"Darbininko" spaustuvėje atlieka įvairius spaudos darbus, draugijoms ir pavieniams asmenims už prieinamą kainą.

KĄ VEIKIA SMITH KLIUBO NARIAI?

Vietos lietuviai susiinteresavo prezidento rinkimais. Pradėjus organizuotis lietuvių Smith kliubui, o ypač po mass-mitingo, daug kas klausia "ką veikia Smith kliubas?" Į tuos klausimus galėtų atsakyti Smith kliubo valdyba, kurios pirmininku yra p. K. Šidlauskas. Tik kažin delko kliubo valdyba nešaukia susirinkimų, ne neinformuoja publiką apie savo darbus.

Artinasi rinkimai, o mes dar nesusiorganizavome kaip reikia, kad įtraukus visus lietuvius į darbą.

Svarbu, kad visi piliečiai užsiregistruotų. Kliubas turėtų paraginti registruotis ir nurodyti vietas. "Wake-up!"

Rap.

NAUJOKAITIS UŽ DEMOKRATUS

Mūsų biznierius Naujokaitis, ne tik balsuos pats už Demokratų partijos kandidatus, bet ragins ir kitus balsuoti.

Žada suorganizuoti apie 50 automobilistų išvežioti piliečius balsuotojus už Demokratų partijos kandidatus.

Z.

DILIS GAVO NAUJĄ BURDINGIERĮ

Juozas Dilis, auksinių daiktų pardavėjas ir laikrodininkas, "Darbininko" name daro gerą biznį. Jis turi užėmęs net keturius kambarius. Du kambariu išrendavojo gyvenimui: vieną turi užėmęs p. V. Valatka, L. D. S. 1 kp. iždininkas, o kitą, kur buvo "Darbininko" redakcija, parendavojo jaunas smuikininkas p. Kiškis. Taigi p. Kiškis yra naujas p. Dilio burdingierius.

Rap.

RENGIASI PAMAINYTI STONĄ

Kitą mėnesį žada pamainyti stoną apie pusę tuzino mūsų įžymesnių darbuotojų ir katalikiškų organizacijų narių. Jie sako, kad jau jiems įkirėjo klausinėjimai "Kada ženysiesi?" o antra, jau ir laikas. Kas ženijasi ir su kuo, lai spėja kas tuo interesuojasi.

K. K.-K.

ANT RENDOS

5 kambariai "Darbininko" name su šiluma ir labai pigiai. Del informacijų kreipkitės "Darbininko" Administracijon.

36 Metinis Balius

Rengia D. L. K. Vytauto Pašalpinė Draugija
COLUMBUS DIENOJE
Spalių-October 12 d., 1928
LIETUVIŲ SVETAINĖJ
Kampas E ir Silver Gat., South Boston, Mass.
Pradžia 4-tą val. po pietų

Gries viena iš geriausių orkestrų. Visus kviečiame atsilankyti ir pasilinksminti. Įžanga vyrams 50c., moterims 25 centai.

ATNAUJINO KRAUTUVĘ

Vl. Jakštas, mėsos ir kitų valgomų daiktų krautuvės savininkas, išmaliavojo krautuvės vidų ir įvedė kitokių pagerinimų. Dabar krautuvė yra švari ir pirkėjui daug malonian užeiti ir nusipirkti valgomų daiktų. Persitikrinimui užeikite į krautuvę, 308 W. 4th St.

Rap.

MOTERIES DIDYBĖ

Heinrikas I mirdamas taip kalbėjo savo sužieduotinei Matildai: "Tu ištikimiausia! Dar niekas tokios moteriškės neturėjo, kuri taip būtų ištikima moterystėje. Ačiū, kad mano pyktį malonumu numalšindavai, man naudingiausį patarimą duodavai, mane nuo netiesos saugojai ir neleidai teisybės įžeisti ir mano širdį visumet prie švelnumo privesdavai!"

VIEŠAS PARDAVIMAS

(AUCTION SALE)
KETVIRTADIENY
SPALIŲ-OCTOBER 11, 1928
South Bostone
11-tą valandą ryte

114-B St., dviejų šeimynų namas, netoli Broadway. Taipgi 115 B St., ta pačia diena ir valanda, dviejų ir pusės šeimynų murinis namas, kampas Athens St. Atelkite į šį pardavimą jei norite nupirkti pigiai abi nuosavybes. Bus parduodami tam kuris duos didžiausį pasiulymą. Sąlygos pardavimo bus dienoj okšino.

Per THOMAS O. McENANY
(Akcionierius)
23 Meridian St., E. Boston, Mass.
Tel. 0355

DIDELIS BARGENAS

3-jų šeimynų namas su krautuve, geroj vietoj Dorchestery, turi buti greitai parduotas, nes savininkas išvažiuoja Lietuvon. Rendos neša $110 per mėnesį, prekė $8,500 ir tik $800 reikia įmokėti.

FARMA 300 akrų, 200 akrų dirbamos, 100 akrų miško; pirmos klesos 9-kambarių namas, didelė banė ir kiti budinkai; 30 melžiamų karvių, 3 arkliai, 100 kalakutų, 100 ančių ir apie 200 vištų; visi gerhusi padarai, k. t., traktoris, kuliama mašina ir visi kiti kokių tik reikia. Ant greito pardavimo prekė $13,000.

ANT MAINO. 5-akrų farma, karvė, arklys, kiaulės, vištos ir antys. Prie gero kelio "State Road," 16 mailių nuo Bostono. Parsiduoda tik už $800. Mainys ant namo apie Bostoną.

Del platesnių informacijų kreipkitės į

JUOZAS BALUŠAITIS,
337 W. Third St., So. Boston
Telefonas South Boston 0418-R.
(S.-12)

PARSIDUODA KRAUTUVĖ

GROSERNĖ geroj vietoj, žmonių apgyventa. Geras biznis. Priežastis pardavimo susinosite ant vietos. Savininką galima matyti nuo 5 val. vakarais. 38 Union St., Cambridge, Mass.
(S.-19)

MICHAEL M. PLEPYS

324 "E" Street, So. Boston, Mass
Kampas "E" St. ir Broadway
Tel. So. Boston 1645-M
Lietuvis CONSTABLE
Parduodu ir mainau namus, krautuves ir farmas. Insiūrinu automobilius, namus, fornišius ir tt. Užtvirtinu visokius dokumentus kaip čia taip ir Lietuvoje.

ANT RENDOS

Apartmentas 263 Broadway. Per 25 metus buvęs daktaro ofisas. Ištaisysime pagal gyventojo norą. Kreipkitės: MILLER'S, 261 W. Broadway. Tel. S. B. 1743-J.
(S.-9)

Tel. S. B. 1751
JONAS S. MĖŠLIS
(INSURANCE)
239 Broadway, So. Boston
Apdraudžiu visokias nuosavybes ir kas tik reikalinga.

DRAUGIJŲ VALDYBŲ ADRESAI

ŠVENTO PETRO IR POVILO DR-JOS VALDYBA

Pirmininkas — A. Naffickas,
702 E. 5th St., S. Boston, Mass.
Vice-Pirm. — J. Jackevičius,
92 Sawyer Ave., Dorchester, Mass.
Prot. Raštininkas — L. Švagždys,
11 Bowen St., S. Boston, Mass.
Fin. Raštininkas — Kazys Kilikas,
366 Broadway, So. Boston, Mass.
Iždininkas — Vincas Kalakis,
67 G. St., South Boston, Mass.
Draugija laiko savo susirinkimus kas pirmą nedėldienį kiekvieno mėnesio 2-rą vał. po pietų, Bažnytinėj salėj, 492 E. Seventh St., So. Boston, Mass.

ŠV. JONO EV. BL. PAŠALP. DR-JOS VALDYBA

Pirmininkas — M. Žioba,
539 E. 7th St., So. Boston, Mass.
Telephone South Boston 3552-R.
Vice-Pirmininkas—J. Petrauskas,
24 Thomas Pk., S. Boston, Mass.
Prot. Raštininkas—J. Glineckis,
5 Thomas Pk., S. Boston, Mass.
Fin. Raštininkas — M. Šeikis,
366 Broadway, S. Boston, Mass.
Kasierius — A. Naudžiūnas,
885 Broadway, So. Boston, Mass.
Tvarkdarys — J. Zaikis,
7 Winfield St., S. Boston, Mass.
Draugija laiko susirinkimus kas trečią nedėldienį kiekvieno mėnesio, 2-rą valandą po pietų, parapijos salėj, 492 E. Seventh St., So. Boston, Mass.

LIETUV. DUKTERŲ DR-JOS PO GLOBA MOTINOS ŠVČ. VALDYBA

Pirmininkė — Jieva Marksienė,
625 E. 8th St., S. Boston, Mass.
Vice-Pirmininkė—Ona Zlotnienė,
11 Monks St., S. Boston, Mass.
Prot. Rašt. — Ona Siaurienė,
443 E. 7th St., S. Boston, Mass.
Telephone South Boston 3422-R.
Fin. Rašt. — Bronislava Ciūnienė,
29 Gould St., W. Roxbury, Mass.
Iždininkė — Ona Staniulintė,
105 W. 6th St., S. Boston, Mass.
Tvarkdarė — Ona Mizgirdienė,
1512 Columbia Rd., So. Boston.
Draugija savo susirinkimus laiko kas antrą utarninką kiekvieno mėnesio, 7:30 val. vakare, po bažnytinėj svetainėj.
Visais draugijos reikalais kreipkitės pas protokolų raštininkę laišku ar telefonu.

ŠV. KAZIMIERO R. K. D-JOS VALDYBOS ANTRAŠAI

Pirmininkas — Jonas Jaroša,
225 L St., So. Boston, Mass.
Vice-Pirmininkas—J. Grubinskas,
24 Prescott St., Readville, Mass.
Prot. Rašt. — V. Mickevičius,
405 3rd St., So. Boston, Mass.
Fin. Raštininkas — M. Šeikis,
366 Broadway, So. Boston, Mass.
Iždininkas — V. Balutis,
36 Mercer St., S. Boston, Mass.
Maršalka — P. Laučka,
393 Fifth St., So. Boston, Mass.
Draugija laiko susirinkimus kas antrą nedėldienį kiekvieno mėnesio, po num. 492 E. Seventh St., parapijos salėj, Septinta Gatvė, South Boston, Mass.

D. L. K. KEISTUČIO DR-JOS VALDYBOS ANTRAŠAI

Pirmininkas — Mot. Versiackas,
694 E. 5th St., S. Boston, Mass.
Vice-Pirm. — Pov. Ruka,
95 C St., So. Boston, Mass.
Prot. Rašt. — Ant. Macejūnas,
450 E. 7th St., S. Boston, Mass.
Fin. Rašt. — Pranas Tuleikis,
109 Bowen St., S. Boston, Mass.
Iždininkas — Andrius Zalieckas,
150 H St., South Boston, Mass.
Tvarkdaris — Kazys Mikalonis,
906 E. Broadway, S. Boston, Mass.
Draugija laiko savo susirinkimus kas antrą nedėldienį kiekvieno mėnesio Lietuvių Salėj, kertė E ir Silver gat., So. Boston, Mass., 1:30 val. po pietų. Ateidami susirinkiman prašome atsivesti naujų narių prirašyti prie mūsų draugijos.

Kad pasiekti turto reikalinga dviejų dalykų, darbštumo ir taupumo.—Franklinas.

Garadžiaus Telefonas
South Boston 0777
Stubos Telefonas
So. Boston 1463-J.
PARKWAY AUTO SERVICE
Savininkas Viktoras Valtaitis
Parduodam naujus Studebaker'ius ir Erskine. Taipgi taisom visokio padirbimo automobilius ir parvežam nuo kelio sugedusius dieną ir naktį. Užlaikom Gulf ir Sinclair gasoliną.
415 Old Colony Avenue, South Boston, Mass.

IVAIRENYBĖS

MINISTERIO ĮSIBLAŠKYMAS

Painlevė, nedamas didelis mokslo [illegible], geras oratorius, energingas politikas ir gerasirdis žmogus, yra dar ir ministeris, apie kurį būtų galima papasakoti šimtus nepolitiškų istorijų. Visas šio garsaus vyras ypatybes papildo, tačiau, viena silpnybė, kuri vis dėlto daro jį dar simpatiškesniu, — tai jo išsiblaškymas.

Prieš kurį laiką apie Painlevė buvo visur sakomas anekdotas, gal būt, neatatinkąs tikrenybę, tačiau galėjęs visai įvykti. Atsitiko taip. Painlevė turėjo dalyvauti vieno tėvynei užsitarnavusio generolo laidotuvėse. Ministerio laukė automobilis. Tačiau Painlevė tuo momentu kalbėjosi su vienu iš mokslo draugų; o jis tokiu laiku niekam neleisdavo jo kalbos trukdyti. Ministerio adjutantas kelis kartus stengėsi pertraukti jų kalbą, primindamas reikalą išvažiuoti, tačiau Painlevė tik nekantriai rankomis numodavo. Praėjo ir visas geras pusvalandis. Galų gale Painlevė nekantriai paklausė savo adjutanto: kogi, iš tiesų, jūs nuo manęs norite. Adjutantas atsakęs, kad jis, Painlevė, turėjęs dalyvauti generolo laidotuvėse, tačiau jau dabar per vėlu atiduoti paskutinę mirusiam pagarbą.

— Kaip tai? Na, tokiu būdu kitą kartą, nuramino Painlevė adjutantą.

Tačiau dar juokingesnį atsitikimą iš Painlevė jaunystės laikų pasakoja jo geras draugas. Painlevė tada nebuvo ministeris, jis buvo jaunas mokytojas ir gyveno labai kukliai. Painlevė ūkį tvarkė jo ekonomė, kuri be to, dar turėjo daug reikalų ir dažnai išeidavo. Painlevė nesiskubindavo, Painlevė sėdėdavo prie darbo, Painlevė sėdėdavo prie pusryčių, Painlevė sėdėdavo prie vakarienės, Painlevė sėdėdavo prie pietų, Painlevė sėdėdavo prie... Ekonomė jau kreida ant durų parašydavo: "Aš greitai grįšiu, Zosefina." Ir Painlevė kantriai jos grįžtant laukdavo.

Kartą ekonomė, kažkokių reikalų verčiama, negrįžo namo visą dieną, Painlevė tą vakarą laukė vizito, tačiau netikėtas laiškas jį privertė apleisti namus neaprėžtam laikui. Jis pagal savo ekonomės paprotį parašė ant durų: "Ponas Painlevė trupučiuką grįš vėliau," ir ramus išvažiavo. Kada jis po dviejų valandų grįžo ir, kažką galvodamas, perskaitė savo ranka parašytą parašą, sau pasakė:

— "Na, tokiu būdu palauksiu trupučiuką" ir ramiai atsisėdo ant laiptų.

ANGLŲ VALDININKO NUOTYKIAI INDIJOJ

Anglų valdomoj Indijos daly yra prietaras, kad per didelius sausmečius įkaitintasis atogrąžų dangus gali būti permaldaujamas, jei į kokį išdžiūstantį šaltinį, arba nusekusį upelį įmerksi baltaodį žmogų.

Makas Frimenas, garbingas kolonijų valdininkas, ėjo kilnias mokesčių rinkėjo pareigas. Į visokius vietos gyventojų prietarus tiek pat dėmesio tekreipė, kiek šie į Bernard Shaw aforizmus.

Užtat neatsižvelgdamas į draugų perspėjimus ir į žiaurius karščius, kurie kankino Pendžabą jau antras mėnuo, Makas Frimenas su portfeliu rankoj iškeliavo į mažutį indusų kaimelį rinkti mokesčių.

Valdininkas nustebo, kad jį susitikti išėjo visas kaimas. Pamatęs tokias iškilmingas sutiktuves Frimenas iš kuklumo net paraudo.

Tačiau jo kuklumo raudonumą pakeitė pasipiktinimo raudonumas.

Mokesčių rinkėją mandagiai, bet kategoriškai nurėdė, saulės įdegintomis indietiškomis rankomis pakėlė aukštyn ir įmerkė į pusiau išdžiūvusią dumbluotu dugnu upę.

Nors mokesčių rinkėjas smarkiai keikėsi, tačiau jo keiksmai geidžiamojo lietaus neišvengė.

Indusai pakraipė galvas ir nutarė laukti ryt dienos.

Rytojaus dieną maudymas pasikartojo, tačiau lietaus nesimatė.

Vargšą Frimeną maudė keturioliką dienų. Pagaliau, — ar tai buvo laimingas supuolimas, o gal dangus nutarė palaikyti Britų imperijos autoritetą, — prapliupo lyti. Indusai iš džiaugsmo pasileidė šokti šventą šokį ir ištisas dvi savaites dievams aukotam valdininkui sumokėjo iki paskutinio skatiko.

Pranešdamas apie tą įvykį savo vyriausybei Makas Frimenas parašė:

— "Man rodosi, kad Jo Didybės vyriausybė padarys labai garbingą ir humanišką žygį paleisdama mokesčių rinkėjus per sausmečius nuo nemalonių mokesčių rinkimo pareigų."

"Lietuvos Aidas"

Ką tik išėjo iš spaudos!
Artisto
STASIO PILKOS
Nauja Knyga
"JAUNA KURYBA"
su paveikslais
Daug rimtų ir juokingų pasiskaitymų, dainelių, deklemacijų.
Verta kiekvienam turėti namuose tą gražią knygutę.
Kaina tik 25c.
Už persiuntimą prisiųskit už 3c. pašto ženklelį.
"DARBININKAS"
336 B'way, So. Boston, Mass.

TIGRAS VESTUVIŲ PUOTOJ

Nesenai viename Siamo valst. (Azijoj) kaime įvyko nepaprastas atsitikimas vestuvių puotoj.

Vestuvininkai, grįžę iš šliūbo, buvo pakviesti į gražią aikštelę, kur buvo suruoštos vaišės. Tik staiga pasigirdo baisus riksmas, ir svečiai pamatė reginį, nuo kurio visų gyslose sustingo kraujas.

Niekam nepastebint, į vestuvininkų tarpą buvo įsibrovęs tigras ir suriebęs jaunąją. Nelaimingoji buvo už peties pagriebta ir kabojo plėšriojo žvėries dantyse, plūsdama kraujais. Jaunasis nelaukdamas puolė žvėrį su durtuvu, bet neišgelbėjo. Tik vienas svečias šovęs į jį, ir žvėris paleidęs jaunąją iš dantų. Tigras, baisiai surikęs, pasileido bėgti ir dingo anuziname miške.

"Šaltinis"

ŽVAIGŽDŽIŲ TYRIMO STOTIS, TURINTI 3000 METŲ

Tiriant senovės akmeninį trobesį Meklenburge išaiškinta, kad jis buvo pastatytas prieš 3000 metų stebėti saulei ir žvaigždėms. Pagal tuos stebėjimus buvo sudaromas kalendorius. Gerai išsilaikę lig šiol laukų klodai rodo, kad trobesys buvo pastatytas 1181 metais Kristui negimus.

Kauno "Vienybė"

JUOKELIAI

Vienas komunistas skundėsi savo komisarui, kad jo viršininkas jį pavadinęs asilu, ir ką jis turįs dėl to daryti?

— Apskūsk jį už išdavimą komunistinio sekreto,—atsakė komisaras. ("Ūk.")

PROTINGAS

— Sveikas, Mikai. Pačiam biznis eina gerai. Na, o kiek pinigų kapitalo įdėjai?

— Savo protą, daugiau nieko.

— Stebėtina, kad be nieko taip daug padarei. ("Š-nis")

REDAKCIJOJE

— O jūs melagiai! Kas jums pasakė, kad aš buvau girtas nedėlioje? Sakykite! Aš jam antausius atidaužysiu, daugiau nekiš nosies, kur jam nereikia.

— Nusiramink brangusis: tai mums Igliaukos radio pranešė.

— A, taip?—Tai kita roda. "Š-nis"

RELIGIJOS PAMOKOJE

— Vaikeli, kas užmušė Kaina?

— Koperatyvai,—atsakė pirklio vaikas. ("Š-nis")

BLAIVININKŲ KURSUOS

— Kodel užsimuša ore?—klausia profesorius jauniklio.

— Nes ant žemės negali.—atsakė tasai. ("Š-nis")

PRAGARO SMALA

Vienas girtuoklis klausė bažnyčioje jauno kunigėlio pamokslo, kuris, įrodinėdamas žmonėms alkoholio kenksmingumą, tarp kitko pasakė: "Girtuoklis yra pražuvęs šiame pasauly ir bus prakeiktas aname pasauly; už kiekvieną degtinės stikliuką teks jam išgerti po bosą verdančios smalos..."

Visa tai girdėjęs girtuoklis labai susirūpino, pagaliau, išėjęs ši bažnyčios, užėjo į krautuvę ir nusipirko kvortą deguto, prisipylė vieną stiklelį, išgėręs nusipurtė, išgėrė antrą deguto stiklelį ir pagalvojęs tarė:

— Vis delto smala biaurus daiktas! Bet priprasiu ir bus galima gerti. ("Š-nis")

GIRTUOKLIS IR ŠVENTŲJŲ PAVEIKSLAI

Kvėdarnos parapijoje, Alkupio kaime vienas girtuoklis, kada tik pareidavo iš miestelio girtas, visuomet sukabindavo šventųjų paveikslus savo miegamajame priešingomis pusėmis, t. y. pryšakiu į sieną, užpakaliu į kambarį. Jo žmona kiekvieną rytą turėdavo paveikslus perkabinėti iš naujo. Kai kartą žmona užpuolė savo vyrą barti, jis ramiai atsakė: "Tai kam tie šventieji žiūri į mane girtuoklį, geriau težiūrie į sieną." ("Šaltinis")

TEATRŲ

"MOTINOS MEILĖ"
Drama 3-jų aktų
— ir —
"APKALBOS IR MEILĖ"
2-jų aktų
Rankraščių kopijas galima gauti pas:
JONĄ TARVYDĄ
94 Bradford St., Lawrence, Mass.

A. J. KUPSTIS

332 WEST BROADWAY SOUTH BOSTON, MASS.
Telephone South Boston 1662—1373

REAL ESTATE
ANT PARDAVIMO
South Boston'e

Trijų šeimynų medinis namas 4-4-4 kambariai, gesas, elektras, skalbynės, pijazai. Prekė $5,500. Savininkas sutinka mainyti ant farmos apie 20 arba 25 akerius žemės kur yra laikomos arba galima laikyti karvės. Norintis mainyti kreipkitės tuojau.

Puikus kampinis namas, krautuvė ir 9 kambariai, gera ir parankiausia bizniui vieta. Kampas E ir Fifth Sts., So. Boston'e. Prekė $5,500.

Trijų šeimynų medinis namas ant Sixth St., netoli E St., 4-4-4 kambariai, gesas, elektra, skalbynės. Visas pertaisytas iš vidaus ir iš lauko. Prekė $4,800.

Dorchester'y

Trijų šeimynų medinis namas su visais įtaisymais. Prekė $10,500.

Trijų šeimynų medinis namas 5-6-6 kambariai su įtaisymais. Prekė $10,000.

Dviejų šeimynų medinis namas 5 ir 7 kambariai su visais įtaisymais ir vienas lotas žemės delei namo. Prekė $11,500.

Arlington'e

Naujas dviejų šeimynų namas 5-5 kambariai ir dviejų karų garadžius su visais įtaisymais, prekė $12,500. Savininkas sutiktų mainyti ant farmos apie 10 akerių to iki 9 val. vakaro.

arba ir mažiau, kur yra laikomos arba galima laikyti karvės.

Hardware Krautuvė South Bostone ant Broadway, geras, senai išdirbtas biznis, parsiduoda pigiai.

Barbernė ir Poolruimis. Vieninteliė tokia įstaiga didžioj lietuviais apgyventoj vietoj, Bostono priemiesty. Parsiduoda pigiai, kreipkitės tuojau.

PRIEINAMIAUSIA PROGA KIEKVIENAM INSURANCE

Inšiurinu ir ant IŠMOKESČIO (tik Mass. valstijoj) automobilius, formičius, namus, stiklus, sveikatą, gyvastį ir t. p.

Parūpinu pinigus delei morgičių ant namų ir farmų, Bostone ir jo apielinkėse.

Jeigu turite pinigų, kuriuos galėtumėte paskolinti, gaudami gerą nuošimtį, ant pirmų arba antrų morgičių, prisiųskite man.

Užlaikau taipogi ir Laivakorčių Pardavimo ir Pinigų Siuntimo Skyrius.

Parduodu, Anglis ir Malkas. Anglys šiuomi tarpu atpigo. Pirkite dabar. Pristatome netoliau kaip 12 mailių nuo Bostono.

Turiu daugybę namų, farmų ir biznių ant pardavimo ir mainymo kurių čia negalima suminėti.

Visais reikalais galima kreiptis ypatiškai, laišku arba telefonu.

Ofiso valandos: Nuo 9 val. ryto iki 9 val. vakaro.

ŠEIMININKĖMS PATARIMAI

KAIP PASIGAMINT ŽEMAITIŠKO SVIESTO (KASTINIO)?

Šitokio sviesto dabar beveik nematyt. Bet seniau žemaičiuose kiekviena šeimininkė mokėjo pasidaryti ir visada jo turėjo. Jis gaminamas taip: geros rūgščios grietinės puodą įdėt į karštą krosnį, po trejetos valandų išimti ir nusunkus sukrėsti į kubiliuką (rėčką). Ataušus; valandą laiko plakt šaukštu iki pasidarys gražios baltos putos — reiškia kastinis padarytas. Susūdžius, sukrėsti į molinius indus ir laikyti šaltai. Šis sviestas gana skanus, tik ilgiau, kaip tris mėnesius, neišbūna — pradeda gesti ir senti. Taigi jis reikia tuoj ir valgyti.

RIEBIEJI SŪRIAI

Statant pieną į šiltą krosnį, reikia į kiekvieną puodynę įdėti po porą šaukštų grietinės ir po stiklinę saldaus pieno. Tą viską sumaišyt šaukštu. Išėmus iš krosnies ir paaušinus, pilt į vieną didelį maišelį. Nusivarvėjus, sukrėsti į geldą ir minkyt, pridedant druskos, kmynų ir grietinės po pora šaukštų kilogramui varškės. Paskui, išminkius, sudėt į maišelius ir slėgt. Taip prislėgus, palaikyt pora dienų. Džiovint taip pat kaip ir neminkytuosius, tiktai nelaistyt. Druska sūdant, saugot nepersūdyt, nes sudžiūvęs sūris tampa sūresnis.

"Šaltinis"

CIBULINĖ SRIUBA

Nulupk vieną didelį cibulį, po vandeniu, kad išvengti ašaravimą. Sukapok mažais šmoteliais ir povaliai iškepk skauradoj kurioj įdėta 1½ šaukštuko sviesto. Nuolat maišyk kad nedegtų. Įpilk tris puodukus pieno arba pusiau pieno ir vandens. Tegul sriuba paverda ir vartok su džiovinta duona. Jeigu patinka, yra gerai duoną apiberti sūriu.

F. L. T. S.

SVARBUS SUVAŽIAVIMAS IR PARODA

Šiuomi skelbiame, kad A. L. R. K. Moterų Sąjungos Mass. ir New Hampshire apskričio suvažiavimas įvyks 4 dieną lapkričio, pirmą val. po pietž, šv. Petro bažnytinėj svetainėj, 5-ta g-vė, So. Boston, Mass.

Pildant pereito apskričio suvažiavimo nutarimą, šiame suvažiavime bus kartu ir rankų išdirbinių paroda.

Brangios sąjungietės! ruoškitės prie šio suvažiavimo ir parodos be atidėliojimo, kad paroda pavyktų, o neliktų vien nutarimu. Visokius rankų išdirbinius prašome siųsti šiuo adresu:

Miss M. Sakalauskaitė
50 W. Sixth St.,
So. Boston, Mass.

ARTISTO STASIO PILKOS VAIDINIMŲ RUDENINĖ KELIONĖ

Spalių 14 d. — **Brooklyn**, N. Y. — naujas veikalas "Kada vaikai būna 17 metų."

Spalių 28 d. — rezervuota del "Aušros sūnų" — **Waterbury**, Conn.

Lapkričio 4 d. — **Maspeth**, L. I.

Lapkričio 11 d. — **Newark**, N. J. — su Šv. Cecilijos choru "Žemės rojus."

Lapkričio 17 d. — **Linden**, N. J.

Lapkričio 25 d. — **Bayonne**, N. J.

Spalių 21 d. — "Aušros sūnūs" dviejose vietose: po piet — **New Britain**, Conn., vakare — **Hartford**, Conn.

Kolonijų organizacijos, kurios iki Kalėdų norėtų susitarti del art. St. Pilkos kompanijos atvykimo prašomos kreiptis šiuo antrašu: St. Pilka, 1701 Stanhope St., Brooklyn, N. Y.

Tel. So. Boston 0823
NAUJOJE VIETOJE
LIETUVIS DANTISTAS
DR. M. V. CASPER
(KASPARAVIČIUS)
511 Broadway, So. Boston
Ofiso valandos:
nuo 9 iki 12 ryte ir nuo 1:30 iki 5 ir nuo 6 iki 8 val. vakare. Ofisas uždarytas subatos vakarais ir nedėldieniais, taip-gi seredomis nuo 12-tos dieną uždarytas
Taipgi nuimu ir X-Ray

LIETUVIS DENTISTAS
DR. ST. A. GALVARISKI
(GALINAUSKAS)
414 Broadway, So. Boston
Telephone So. Boston 2300
Ofisas atdaras nuo 10 iki 12 ryte, nuo 1:45 iki 5:20 po piet ir nuo 7 iki 9 vakare. Šventą dieną pagal susitarimą.

Tel. Brockton 5112
DANTISTAS
DR. A. J. GORMAN
(GUMAUSKAS)
705 Main St., Montello, Mass.
(Kampas Broad Street)
Ofiso valandos:
Ryte nuo 10 iki 12 val.
Dieną nuo 2 iki 5 val.
Vakare nuo 6 iki 8 val.
Sekmadieniais pagal sutartiės.

Tel. So. Boston 0506-W.
Lietuvys Dantistas
A. L. KAPOČIUS
251 Broadway, South Boston
("Keleivio" name)
Ofiso valandos nuo 9 iki 12, nuo 1:30—6 ir nuo 6:30—9 vakare. Seredomis nuo 9—12 val. dieną. Subatomis nuo 9 iki 6 vak. Nedėliomis nuo 9 iki 12 (pagal sutartį).

P. J. AKUNEVIČIUS
Lietuvis Graborius
520 E. SIXTH ST., SO. BOSTON
Tel. S. B. 4496

Residencijos Telephonas: 0779-R. K
Ofiso Telefonas So. Boston 0779-W
S. BARUSEVIČIUS
Lietuvikas Graborius, balsamuotojas, Real Estate ir Public Notarus
258 W. Broadway
South Boston, Mass.
Rezidencija 605 Dorchester Avenue
Dorchester, Mass.

E. V. WARABOW
(Wrubliauskas)
LIETUVIS GRABORIUS IR BALSAMUOTOJAS
1043 Washington Street
Norwood, Mass.
Tel. Norwood 1508
MONTELLO OFFICE
104 Ames Street
Telephone Brockton 1644-J

PATARNAVIMAS DIENĄ IR NAKTĮ
D. A. ZALETSKAS
Graborius ir Balsamuotojas
877 ir 443 Cambridge Street
Cambridge, Mass.
Telephone University 8851-W.

Main Office
South Boston
0304-W
Branch Office
Brockton
7916-W
J. PETRUŠKEVIČIUS
Lietuvis Graborius
127 Amel St., Brighton, Mass.
700 Broadway, S. Boston, Mass.