VISŲ ŠALIŲ KATALIKAI DARBININKAI VIENYKITĖS!

DARBININKAS

EINA ANTRADIENIAIS IR PENKTADIENIAIS

AMERIKOS LIETUVIŲ R. K. ŠV. JUO[illegible] DARBININKŲ SĄJUNGOS ORGANAS

EINA NUO 1915 METŲ — SOUTH BOSTON, MASS., GEGU[illegible]AY 23 D., 1930 M., Nr. 41. — KAINA 5 CEN[illegible]

Tukstančiai Darbininkų Dalyvaus Gegužinėje

Gavome žinių, kad Lowell, Mass. darbininkai LDS. 97 kp. susirinkime, gegužės 16 d. nutarė važiuoti į L. D. S. N. A. Apskričio gegužinę, Montello, Mass. Anksti išvažiuoti jie negalės dėlei naujo altoriaus šventinimo bažnyčioje, bet po pietų tai "šiur" bus didelis "bončius."

Nashua, N. H. L. D. S. 65 kp. nariai žada visiems iškirsti šposą. Jie sau ramiai, bet energingai rengiasi užpulti Montello ir ten pasirodyti, kad Nashua gyvuoja.

Lawrence, Mass. darbininkai irgi smarkiai rengias.

Manchester, N. H. darbininkai nieko apie savo atvykimą ir prisirengimus nesisako, bet mes bevieliu telegramu gavome žinių, kad Romuvos parke padarys visiems "surprizą."

Bus svečių ir iš kitų mažesnių kolonijų.

NUSTEBINO VISUS.

Worcesteriečių pareiškimas, kad jie gausiai pasirodys gegužinėje nustebino visus, nes iš tos garbingos kolonijos į darbininkų gegužinę labai retai kada jie atvažiuodavo. [illegible] dvasia visus ragina važiuoti į Romuvos parką, Montello, Mass. ir ten iškilmingai praleisti Padėkonės Dieną.

Rengėjai tikisi svečių ir iš tolimesnių kolonijų ir net kitų valstijų: Connecticut, New York, New Jersey, Pennsylvania, Maine ir kitų.

Girdėjau, kad bus svečių ir iš Lietuvos, kurie dabar lankosi lietuvių kolonijose.

Apie apylinkės kolonijas Bostoną, Cambridge, Brightoną, Norwoodą, Stoughtoną, Bridgewater ir kitas nieko nerašau, nes jos negi norės pasilikti nuo tolimesnių kolonijų.

Kaip kasmet, taip ir šį metą iš tų kolonijų turėtų gausiai suvažiuoti.

Gegužės 30 d. pripildykime Romuvos parką, Montello, Mass. ir ten visos Naujos Anglijos lietuviai švęskime pirmą šventę D. L. K. Vytauto atminčiai.

"Boosteris"

TAIP LENKAI VYKDO SUTARTIS

KAUNAS (Elta). — Kokiu būdu lenkai vykdo savo sudarytas sutartis, mes matome, kad ir šio ryškaus fakto. Lietuvos Lenkijos laikinas susitarimas dėl administracijos linijos vietinių gyventojų susisiekimo buvo Lietuvos ratifikuotas 1929 m. balandžio 3 d., įgijo galios tais pačiais metais gegužės 4 d. Tautų Sąjungoj buvo įregistruotas gegužės 13 d. Tuo tarpu "Dziennik Wilenski" praneša, kad lenkai tiktai nuo šių metų gegužės 1 d. pradės šį [illegible]tarimą vykdyti. Pasak laikraščio, lenkų storastų iki šiol išduodami leidimai pereiti administracijos liniją tebuvę provizoriniai.

LIETUVA SERGA MONOPOLIAIS

Sudarius tabako sindikatą ir įvedus švedų degtukų monopolį planuojama įvesti ir transporto monopolį. Mat dabar trestams ir monopoliams esą palankiausios sąlygos.

ŽYDAI PASIRINKO SAU VADU BRANDEIS

WASHINGTON, D. C.—Visoj Palestinoj eina smarki kova jau nuo pereito rugpiūčio mėnesio. Viso pasaulio žydai susirūpino savo "tėvynės" būklę.

Austrijos sionistai kreipėsi pas Teisėją Brandeis, prašydami jo, kad jis vėl stotų vadovauti Viso Pasaulio Žydų organizacijai.

Lenkijos žydai pareikalavo, kad dabartinis vadas Weizmann pasitrauktų, ir į jo vietą kviečia Brandeis.

Žydai sako, kad Brandeis esą vienintėlis žydas, kuris galėtų visus patenkinti.

Žydai nepatenkinti Didžiosios Britanijos vyriausybe ir jie sako, kad tas priklauso nuo vado.

Britų vyriausybė yra uždraudus žydams imigruoti į Palestiną. Dėlei to žydai pakėlė didelį protestą.

Spėja, kad Brandeis sutiks savo tautiečiams vadovauti.

1500 PILGRIMŲ ANT DEGANČIO LAIVO

[illegible] Port Sudan praneša, kad Prancijos laivas Asia su 1500 pilgrimų kelionėje užsidegė.

Ar tas laivas sudegė ir ar pilgrimai žuvo ar išgelbėti dar negauta žinių.

Tuo laivu, spėjama, važiavo Moslemai.

TROCKIS NEGRĮŽTAS

Viena. Trockis pareiškė "Neue Freie Presse" korespondentui, kad visos žinios apie jo susiartinimą ar susitaikinimą su Stalinu neturinčios jokio pagrindo. Taip pat nepagrįsta žinia, kad pas jį atsilankęs Stalino pasiųstas Radekas.

Trockis pažymėjo, kad dabartinėmis sąlygomis jo susitaikinimas su Stalinu esąs visišaki negalimas.

SUNKUS [illegible]NIMAS BRA[illegible]

Ūkiškas [illegible]ijos gyvenimas pask[illegible] laiku žymiai pablog[illegible]. Lietuvių emigrantų pa[illegible]imas yra nepaprastai su[illegible]. Konsulas apgultas nor[illegible]ių grįžti atgal į Lietuvą.

KAS DAR[illegible] GEDIMINO [illegible]?

VILNIUS. — Jau rašėme, kad, pra[illegible] griūti Gedimino pilies [illegible], administracijos [illegible]rėdymu tapo uždarytas [illegible]ėjimas Sirokomlės ga[illegible], kuri eina tarp pilies ir Vilnelės upės (pėsties gali[illegible] vaikščioti) ir uždrausta eiti į kalną, kad niekas [illegible]šalinis savo akimis negal[illegible] įsitikinti, kas ten daroma. Kad niekieno neprižiūri[illegible] senieji pilies rūmai diena dienon nainasi ir pamažėl griūna, tai visai suprantamas dalykas; bet pasirodo, kad tame staigiame griuvime yra kaž kas nepaprasto. Mums teko sužinoti, kad Gedimino kalne dedasi stačiai nepaprasti dalykai. [illegible] nų likučiai, imtasi pats kalnas kasinėti. Kasinėjama ne bent kaip: visas kalnas skersai ir išilgai suraustas apie 5 metrų gilumo grioviais ir duobėmis. Nejaugi grioviai ir duobės sustiprins pilies sienas? Tie, kas tai matė, linkę manyti, kad kaip tik jie dar gali pagreitinti visišką tų brangių likučių sunykimą. Kreipiamės į visus, kam tikrai rūpi Gedimino pilies — gražiausio Vilniaus papuošalo — išlaikymas atkreipti domę į tai, kas dabar ten daroma, — bent pareikalauti iš darbo prižiūrėtojų ir tvarkytojų apyskaitos, kad nebūtų paskui... per vėlu.

"V. R."

APIPLĖŠĖ KUNIGĄ

Balandžio 21 d. du piktadariai, įlindę pro langą į kun. Grigalio butą, Grušlaukės bažnytkaimy, Darbėnų valsč., išplėšė 10,000 litų pinigų ir daug dar brangių daiktų.

IR LIETUVA GAVO BRIAN[DO] PROJEKTĄ

KAUNAS.—Lietuvos vyriausybė gavo Prancijos užsienių reikalų ministerio Briando projektą dėl jo siūlomos Europos valstybių federacijos.

Lietuva prašoma tą projektą pasvarstyti ir savo a[illegible] sakymą duoti iki liepos [illegible] dienos.

Be Vilniaus Lietuva ne[illegible] gali svarstyti apie kokią no[illegible] uniją.

PROF. A. VOLDEMARAS ATSTOVU MASKVOJ?

Prancūzų spaudoj pasirodė žinių, kad artimiausiu metu buvęs premieras prof. A. Voldemaras bus paskirtas Lietuvos atstovu Maskvoje.

Kiek ši žinia yra teisinga, tuo tarpu nieko tikro negalima tvirtinti.

Aišku, kad tautininkams ir Voldemars neduoda ramybės. Taigi susidarius stipriai opozicijai iš visų pusių ir iš vidaus diktatūrai yra rimto pavojaus. Voldemaras visgi yra pareiškęs, kad jis nenurimsiąs. Gal dėlto ir nori jį išsiųsti.

KIEK ĮVEŽTA IŠ UŽSIENIO PREKIŲ LIETUVON

Pernai iš užsienio į Lietuvą įvežta užsienio fabrikatų už 200,000,000 litų. Vien kruopų tais metais įvežta už 400,000 litų, o ryžių už 1,800,000 lt. Nors krašte pa[illegible]nio įvežta maišų už 600,000 ir virvių bei špagato už 600,000 litų. Šokolado įvežta už 100,000 litų, muilo — už 1,000,000 litų, odos dirbinių — 2,000,000 litų, įvairių audinių už 45,000,000 lt., mezginių — už 5,000,000 litų, skalbinių ir pasiūtų rūbų — už 1,000,000 litų, medžio gaminių — už 1,500,000 litų, popieriaus — už 600,000 lt., įvairių knygų, daugiausia menkos vertės leidinių rusų kalba—už 1,000,000 lt., stiklo gaminių—už 1,400,000 lt., geležies, plieno ir špižio gaminių — už 11,000,000 lt., visokių mašinų—už 21,000,000 litų, cukraus per metus — už 17,000,000 litų, aliejaus — už 3,000,000 litų, visokių maisto produktų — už 33,700,000 litų.

Daugumą įvežamų iš užsienio prekių lengvai galėtų mūsų tėvynėj gamintos prekės atstoti.

TARPTAUTINIS BANKAS JAU ATIDARYTAS

Bazely, Šveicarijoj, jau atidarytas Tarptautinis Bankas. Visos valstybės karo skolas mokės į tą banką.

KUNIGAIKŠTĮ ĮŠVENTINS Į KUNIGUS

Roma (Elta).—Greitu laiku bus katalikų kunigu įšvęstas buvęs caro adjutantas ir Romos rusų monarchistų kolonijos įžymiausias asmuo kunigaikštis Volkonskis.

VOKIETIJOS SPAUDA PRIEŠ EUROPOS FEDERACIJĄ

BERLYNAS. — Vokietijos spauda smarkiai kritikuoja Briando projektą ir pareiškia, kad sulig šių dienų valstybių nustatytų rubežių federacija neįmanoma.

Pirmiausia reika nustatyti rubežius taip, kad dėl jų tarp valstybių nebūtų ginčų. Dabar kai-kurios valstybės valdo svetimų valstybių plotus.

Aišku, kad ir mūsų spauda tą patį gali pasakyti. Lietuva negi gali eiti į Federaciją kol Lenkija tebevaldo Vilniaus kraštą.

Tiesa, kaikurie Vokietijos politikeriai Briando sumanymą remia.

Pan-Europos konferencijoj irgi pareikšta sutikimas, kad projektas būtų svarstomas.

*

LONDONAS. — Briando projektas sukėlė daug kalbų. Išrodo, kad Britanija laikysis neutraliai.

IR DRAUDŽIA IR MOKINA KAIP PASIDARYTI VYNĄ

WASHINGTON, D. C.—Šiais prohibicijos laikais į[illegible] Pereitą savaitę Kongrese viešai iškėlė dar vieną komediją. Pasirodė, kad agrikultūros departmentas (valdiškoji įstaiga) nuo 1925 metų siuntinėjo ūkinikams brošiūrėles ir jose buvo padu[illegible]ną iš grėpsų (vynuogių). Mokinti ką nors kaip pasidaryti vyną ar kitokius likerius draudžiama įstatymais. Ne tik draudžiama, bet ir baudžiama.

Sulig Aukščiauisojo Teismo nuosprendžio ir už tuščius butelius ir kamščius bus baudžiami. Ar ir išdirbinėtojai tų daiktų bus baudžiami? Taip ir ne.

Ar agrikultūros departmentas bus nubaustas už pamokas kaip pasidaryti vyną? Aišku, kad ne.

Tik darbininkėlis pasidaręs alaus ir kitokio skystimėlio, o dabar ir už tuščius butelius dažniausia turi nukentėti, nes jis neturi ištekliaus patepti.

Būtlegeriai sugauti išsisuka nuo bausmių ir po to dar didesnį biznį daro.

Prohibicija naudinga grafteriams, būtlegeriams ir fanatikams.

Nauji įstatymai tik praplečia jųjų veikimą.

Panaiknus prohibiciją valstybė ir piliečiai sutaupytų milijonus dolerių.

SIBERIJOJ PRASIDĖJO RIAUŠĖS

Riaušininkai Reikalauja Duonos

Iš Harbino praneša, kad Siberijoj siaučia badas. Dėl maisto stokos Vladivostoke sukilo gyventojai.

Mainieriai užpuolė ir apiplėšė traukinį ir geležinkelio stotį.

Sukilimai gyventojų plečiasi.

Vladivostoke ir kitur mobilizuojama raudonoji armija sukilėliams malšinti.

PABALTĖS VALSTYBIŲ EKONOMINĖ KONFERENCIJA KAUNE

Prekybos, pramonės ir žemės ūkio parodos metu Kaune birželio mėnesio pabaigoj įvyks Pabaltės valstybių: Estijos, Latvijos ir Lietuvos ekonominė konferencija.

NEZALEŽNINKŲ VADAI TURI DAUG "TRIUBELIŲ"

LAWRENCE, Mass. — Šios kolonijos laisvamaniai - socialistai, kurie vadovauja nezaležninkų parapijoj, pešasi jau nuo seniai. Jų kunigužis Šleinis norėjo atsikratyti dviejų kapinių trustysų Vinco Černiausko ir Petro Šimonio. Mat jiedu yra daugiau susipratę ir nepasiduoda Šleiniui taip vedžioti kaip jis norėtų. Jau buvo rašyta, kad prieš Šleinį buvo iškelta byla ir Černiauskas ir Šimonis laimėjo. Nezaležninkų prokuroras F. Bagočius sako, suklaidnęs Šleinio pasekėjus, jiems paaiškindamas, kad jų pusė laimėjo. Sako, kad buvo iškelta ir laimėjimo puota.

Černiauskas ir Šimonis sugadinęs visą biznį. Sušaukė masinį susirinkimą ir pasikvietė savo advokatą, kad išaiškintų teismo nuosprendį. Adv. McAnally paaiškino, kad kapinės atskirtos nuo kirkužės ir kad visos įeigos iš kapinių ir daržo turės būti padėtos atskirai. Vadinasi Černianskas ir Šimonis išėjo laimėtojais.

Nezaležninkuose kilo revoliucija. Daugiausia keikė Šleinį. Nezaležninkų pasirinktas prokuroras Bagočius irgi susirūpinęs. Tada Šleinis sušaukęs kitą susirinkimą. Bagočius ramino nezaležninkų-socialistų davatkėles. Nutarė paskelbti Černauską ir Šimonį bepročiais. Kaip tarė, taip ir padarė, bet kas jiems iš to išėjo.

Patraukė į teismą už apšmeižimą

Černauskas ir Šimonis už nusprendimą, kad jiedu protiniai netinka būti kapinių trustysai, patraukė teisman penkis Šleinio ištikimiausius parapijonys, būtent: Martiną Kirmilą, Antaną Lukoševičių, Julių Pesliką, Aug. Švenčionį ir Petrą Baumilą. Iš jų Černiauskas ir Šimonis atskirai reikalauja po $3,000 atlyginimo už apšmeižimą. Be to, jiedu gavo iš Aukščiausiojo teismo "indžionkšiną," kad jų negalėtų iš trustysų išmesti.

Vadinasi, nezaležninkai turi daug "triubelių." Pradeda susiprasti ir kovoti su mulkintojais. Gal Dievas duos, kad jie supras savo klaidą ir sugrįš prie tikrosios Motinos Bažnyčios.

PIRMASIS GRIAUSTINIS

UŠPALIAI. — Balandžio mėn. 22 d. 13 val. griaustinis trenkė į Jono Gipiškio gyvenamo namo dūmtraukį ir uždegė stogą. Namų savininko nebuvo namie. Kol žmonės subėgo į gaisrą, namai jau buvo paskendę liepsnoje ir tik dalį turto teišgelbėjo.

Taip pat tuo laiku griaustinis uždegė Vygelių km. Liudo Prievelio gyvenamąjį namą ir Norvaišių km. Repšio Prano — klojimą. Subėgę kaimynai Prievelio namą išgelbėjo.

Pirmasis griaustinis Ušpalių valsčiuje iš viso padarė apie 13,095 litų nuostolių.

Visų ūkininkų sudegęs turtas niekur nebuvo apdraustas.

;atttujt,žzš' t etaoisnhrdlu taoh

SIUVĖJAI PASISAKĖ UŽ 40 VALANDŲ

TORONTO, Ont.—Pereitą šeštadienį pasibaigė Amalgameitų unijos konvencija. Priėmė keletą rezoliucijų, kurių viena, kad pradėti kovą už 4 val. darbo savaitę. Nominuota valdyba kitiem metam.

Kitą suvažiavimą nutarta laikyti Rochester, N. Y.

MASKVOJ KOMUNISTAI VALOSI NUO 'NEIŠTIKIMŲ' DRAUGŲ

MASKVA. — Kitą mėnesį čia prasidės 16-tas komunistų partijos kongresas.

Kaip paprastai prieš kongresus, pavasarį, komunistų partija daro "general cleaning."

Šįmet tas darbas varoma su didesniu smarkumu. Vi[illegible] Maskvos rajone išbraukta [illegible] partijos 14,000 narių.

Vadinasi, komunistų pa[illegible]tijoj eina smarki kova ir [illegible] patys sau pasidarys galą.

Žinios Iš Lietuvos

IP BUS SUNAUDOTA 60,000,000 LITŲ PASKOLA

Kaip žinia, atidavusi degtų monopolį švedų degtutrestui, Lietuva gauna gvomis sąlygomis iš to sto 60 milijonų litų ilgaetę paskolą. Šie pinigai miausia bus panaudoti alaikiam kreditui žemės io pramonei ir miestų stabai; taip pat bus remiaos visos mūsų krašto ūkio kos — melioracijos vykdyas, susisiekimas ir kt.

SUMAŽĖJO EKSPORTAS

Kaunas. Sąryšy su vokieų muitų pakėlimu, sumajo gyvulių, ypač kiaulių vežimas iš Klaipėdos kraš į Vokietiją. Per kovo iš viso išvežta 7,193 gyvuai, tuo tarpu sausio mėn. vo išvežta 8,416, o per vario mėn. 7,833. Kiaulių er kovo m. išvežta 5,655 vasario mėn. 6,528).

LENKAI VIS TEBEŠAUDO SIELININKUS

Balandžio 25 d. popiet Varėnos rajone, plukdant Merio upe sielius, apie pusanto kilometro žemiau Varėos, mūsų sielininkus apšaudė lenkų kareiviai. Vienas ielininkas, Užumelnyčių aimo gyventojas Peteška ominininkas, šautuvo šūviu užeistas žemiau kelio į koa. Sužeistasis nugabentas į Varėnos sanatoriją.

KIEK BUS DAINININKŲ DAINŲ DIENĄ

Iki šiol dainų dienoj užsirašė dalyvauti 8,600 dainininkų. Šventėj dalyvaus ir svetimtaučių chorų. Žada atvykti ir iš okupuotos Lietuvos. Numatoma, kad dainų dienoj dalyvaus per 9000 choristų.

KIEK GAUNAMA PINIGŲ IŠ AMERIKOS

Per 1929 m. buvo išmokėta piniginių perlaidų, gautų iš Amerikos Jungtinių Valstybių apie 32,321,300 lt. Per 1928 m.—20,008,000 litų. Per pašto įstaigas buvo išmokėta 13,584,600 lt., per akcinius bankus — 12,790,-700 lt.

MIRIMAI

1929 metais Lietuvoj mirė 29,704 žmonės, 20,645 vyrai ir 19,058 moterys. 1928 m. mirė 35,698 žmonės.

NUŽUDĖ TĖVĄ

Šimkaičių valsčiuje, Šešpilių kaime, balandžio 22 d. 19 metų mergaitė Rukštelytė kirviu nužudė savo tėvą. Tėvas, kaip praneša laikraščiai, jau kelis kartus mėgino ją iššaginti. Šį kartą, grįžusi iš vakaruškų ir tėvo užpulta, mergaitė pagriebė kirvį, persižegnojo ir po to smogė juo tėvui į galvą. Rukštelytė pati pranešė policijai apie žmogžudystę.

KALAUTUVOJ MANOMA ĮRENGTI KOPLYČIA

Kalautuvos kurortas yra vienas didžiausių nuo Kauno važiuojant Nemunu žemyn. Nors kurortas daugiausia yra žydų apgyventas, bet yra nemaža ir katalikų. Dauginantis katalikų skaičiui iškilo reikalas turėti savo bažnyčią, arba bent tuo tarpu nors koplyčią.

Tuo reikalu jau daromi žygiai. Vietos inteligentai, ypač kariškių tarpe, su dvasiškąja vyriausybe jau pradėjo daryti pasitarimus. Tikimasi, kad pasekos tų pasitarimų bus geros. Yra vilties, kad Kretkampy bus katalikų koplyčia.

LENKAI PRIE ADMINISTRACIJOS LINIJOS STATO STULPELIUS

Šeimų apskr. paliai admin. liniją lenkai stato stulpelius savo pusėje nuo 1 iki 1½ metro atstumo nuo linijos, o kai kuriose vietose ir ant tikrinamojo tako, bet savo pusėje. Atstumas tarp stulpelių 500 metrų. Stulpeliai mediniai apie 1 mtr. ilgio ir 20 centim. storio. Viršūnės įžūlniai nupiautos. Ant tų viršūnių stato eilės Nr.

Stulpeliai lenkų valst. ženklų neturi ir, pasak lenkų, jie pastatyti kontrolės dėliai.

UTENOJE RASTAS KOMUNISTŲ "LITERATŪROS" SANDĖLIUKAS

Kriminalinė policija Utenoje Šiaulių g. 30 Nr. negyvenamame name rado vietos komunistų "literatūros" sandėliuką. Rasta ten sukrauta daug komunistų partijos atsišaukimų gegužės mėn. 1 dienai ir įvairių komunistinių leidinių. Kai kurių tokių leidinių rasta iki po 100 egzempliorių.

KAŠA GRIOVIUS

Balandžio 25 d. ties Trakų apskričiu lenkų kareiviai iškasė du griovių išilgai admin. linijos, iš kurių vienas ant pačios admin. linijos tako, antras apie Briežalkos upelio ir Bieloliesės km., apie 100 mtr. nuo administracijos linijos, lenkų pusėje. Grioviai iškasti po 1½ mtr. ilgio 80 cm. pločio ir ½ metro gylio. Du grioviai ½ km. nuo Nerio 11 ir ½ metro ilgio, 60 cm. pločio ir 50 cn. gylio. Visi grioviai iškasti skersai kelių einančių per admin. liniją.

NIEKO SAU REIKALAVIMAS!

Klaipėdos miesto tarybos posėdy, darbo partijos frakcija patiekė reikalavimą, kad gegužės 1 d. visi miesto valdiški namai būtų papuošti raudonomis vėliavomis, kad visos savivaldybės įstaigos ir mokyklos tą dieną būtų uždarytos. Tokiam siūlymui pritarusi ir socialdemokratų frakcija, tačiau pats siūlymas sukėlė juoko ir atmestas.

Tarybos naujiems rinkimams yra įteikta 13 sąrašų.

PLĖŠIKAS PLĖŠIKUI SU TEROBU

Pakorė ir reikalvo pinigų.

Medeikių kaime Veviržėnų valsč. Kretingos apskr. bal. 9 d., du plėšiku (vienas auksiniais dantimis) apie 12 valandą naktį, kuomet visi jau miegojo, per langą į Aniceto Toleikio butą įsiveržė. Visų pirma surinkę visus šeimos narius į kamarą uždarė. Paskiau patį šeimininką mušė, reikalaudami pinigų. Toliau, užnarinę jam virvę ant kaklo po balkiu pakabino; kiek palaikę apalpusį žemėn nuleido ir kaip jis atsigavo vėl reikalavo pinigus atiduoti, net ir tuos, kuriuos Toleikis neseniai iš savo skolininko buvo atsiėmęs. Taip plėšikai Anicetą Toleikį iki keturių sykių korė, kol atėmė nuo jo visus pinigus ir vekselius.

Paskiau kankino sūnų Petrą iš kurio atėmė 180 litų, jo žmoną, kuri 40 litų atidavė, seserį ir kitus. Iš visų atėmė apie 1000 litų grynų pinigų, vekselius, kiek valgomų produktų ir vieną rūbų eilutę. Galų gale plėšikai prigrasinę, kad niekam nei policijai nepranešty, priešingai visus trobesius sakė sudeginsią, pasikinkę į ratukus arklį išvažiavo.

Už dviejų dienų arklys be ratukų kieme iš nakties atsirado. Apie įvykį — policija tik už keturių dienų tesužinojo. Plėšikai policijos ieškomi. Toleikis gyvena trakuose toli nuo miestuko; turi 18 ha. žemės.

JŪRA SUSISIEKIMAS SU VOKIETIJA

Kaunas. — Šiomis dienomis tarp Klaipėdos ir vokiečių uosto Štetino įvesta nauja laivų linija. Tarp tų uostų kas savaitę plauikos vienas prekinis laivas su šaldytuvais. Laivai atplauks iki "Eksporto" bendrovės šaldytuvų ir čia pakraus sviestą, kiaušinius, mėsą ir kitus produktus. Tuo būdu palengvės mūsų eksportui sąlygos: nereikės prekes krauti į vagonus, prekės nesigadins ir pats pakrovimas atsieis pigiau. Be to, mūsų prekės, gabenamos šaldytuvu, pateks užsienio rinkon nesugedusios.

Okupuotoje Lietuvoje

LENKAI TAIP PAT NORI TARTIS SU LIETUVIAIS

Vilnius — Lenkų spauda praneša, kad neseniai įvykusiame lenkų organizacijos eiliniame susirinkime išrinkta dvi pakomisijos: 1) mokslinė pakomisija, kuri ieškos Vytauto Didžiojo palaikų. Į šią komisiją nutartar pakviesti iš Krokuvos prof. W. Semkowič'ius, kuris, kaip žinome, nesenai lankėsi Nepriklausomoj Lietuvoj. Į šią komisiją įėjo, be prof. Semkovičiaus, Vilniaus universiteto prof. Kosicialkowski's ir biblijotekorius M. Brenšteinas, 2) Pakomisija, kuriai pavesta tartis su Lietuvių komitetu.

SEIMO RINKIMAI ŠVENČIONIŲ APSKRITY

Vilnius. Nesenai aukščiausias teismas Varšuvoje panaikino seimo rinkimus Švenčionių apskrity. Tuo būdu visi toje apskrityje išrinktieji atstovai nustojo atstovų teisių. Neužilgo žada būti Švenčionių apskrityje nauji rinkimai. Lietuviai, kaip žinome, nerinko pirmiau, nedalyvaus rinkimuose, kaip teko girdėti, ir dabar.

LENKAI PERSEKIOJA LIETUVIUS

Lynažeris, Varėnos valsč. Bal. mėnesio pradžioje tapo suareštuotas Dom. Vadzbelis ir išvežtas Gardino kalėjiman. Už ką suareštavo nežinia, nes darant kratą, buvo rasta tik lietuviškų laikraščių ir knygų. Spėjama, kad tai bus pikto kaimyno iskundimas.

IŠ DŪKŠTO PADANGĖS

Dūkštas yra grynai lietuviška parapija, išskyrus miestelėnus, kelius gelžkeliečius, valsčiaus raštininkus ir kitus, kurie sudaro vos dešimtą dalį visos parapijos. Žinoma, atsiranda ir sodžiuose išsigimėlių, kurie gėdinasi lietuvio vardo. Ypač neriasi iš kailo Alejūnų ir Degutėlių sodžiaus kaikurie gyventojai, nors kitaip, kaip lietuviškai, neduoda, bet dabar sulig mados jau švebeldžiuoja svetima kalba ir lanko Dūkšto miestelį lenkišką koplytėlę. Koplytėlė nedidelė, kaip paprasta sodžiaus pirkia, bet ir tai neprisirenka pilną. Gi Dūkšto lietuvių bažnyčioj kožnas sekmadienis vos sutelpa žmonės. Dūkšto bažnyčioj labai gražiai griežia pamaldų metu orkestras, kurį suorganizavo susipratęs lietuvių jaunimas.

SUTAISĖ BAŽNYČIOS TROBĖSIUS

RATNYČIA, Gardino ap. Dabartinis Ratnyčios klebonas kun. A. Šimeliūnas, nors dar nesenai čia klebonauja, bet visur matosi jo nepaprastas darbštumas. Nupirko 3000 auks. vertės varpus, kurių čia nebuvo; apdengė mūro bažnyčią cinko skarda, sutaisė bažnyčios visus trobesius, kurie buvo jau apgriuvę, pastatė mergaitėms tretininkėms vienuolyną-namelį. Bažnyčioje įtaisė naują altorių ir kitus reikalingus dalykus. Kun. A. Šimeliūnas netik moka gražiai ir gerai statyti, bet dar didesnį dėmesį kreipia į savo parapijiečius. Kur jis klebonavo, visur įvedė rekolekcijas. Taigi ačiū jam Ratnyčios bažnyčioje balandžio pirmomis dienomis, kaip visumet, buvo trijų dienų rekolekcijos. Žmonių buvo daug. Kelius pamokslus, rekolekcijoms pritaikintus, pasakė kun. P. Čaglys.

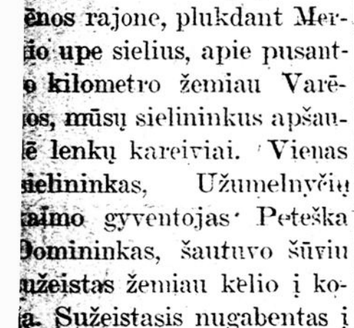

Suvirš 22 Metu

JUOZAS P. ŠARKIUNAS

DARBUOJAS SU

VOSE & SONS PIANO KOMPANIJA

Buk tikras mane matyt pirm pirkiant. Jokio komiso nereikia mokėti. Aš parduodu tiesiai.

Pasaulio garsus VOSE grand, square ir upright pianai. Nauji ir vartoti Orthophonic VICTROLA ir taipgi MAJESTIC radio.

Reikalauk Katalogo

Vose & Sons Piano Co.

BOYLSTON ST. BOSTON

LENGVOS IŠLYGOS

Tel. Brockton 4757

STEP. C. VIŠINSKAS

Lietuvis Advokatas

Vedu visokias bylas ir padirbu visokius dokumentus visokiems reikalams.

168 NORTH MAIN STREET

Brockton, Mass.

OFISO VALANDOS

nuo 9 iki 8 kasdien

Teisinga priežastis

YRA tik viena rukymui priežastis ir tai — malonumui. Gana gera priežastis. Cigaretą, kurį išsirinksit, bus tas, kuris jums suteiks daugiausiai malonumo.

"Camels" padaryti ta minčia — minčia nepadirbtą rukymo malonumą cigarete.

Pabandykit, rasit pastiprinantį skirtumą — lengvai nunokusį parinktiniausių tabakų sultingumą — sumaišytą kvepėjimų sutarimą, šilkinį švelnumą — kuris padaro malonumą rukyme.

Faktas, kad daugiau milijonų pasirinko "Camel", kaip kitus cigaretus, yra teisingam produktui duoklė.

CAMELS

malonumui

© 1930, R. J. Reynolds Tobacco Company, Winston-Salem, N. C.

PRANEŠIMAS

Kam reikalinga pirkti vyriškus drabužius prašau prie manęs kreiptis, nes aš reprezentuoju vieną iš geriausių firmų. Siūtus gausite pigiai ir gerai. JONAS JAROŠA, 225 L St., So. Boston. Tel. S. B. 0394-W.

Tikybos Kampelis

K. K. U.

Jei koks šio pasaulio valdonas paskelbtų savo žmonėms: prašykite ko tik norite, o visko gausite, kiek tai būtų prašytojų! O ką gi tas valdonas, sulyginus su Dievu, gali žmonėms duoti? Nedaug ką. Gal kiek pinigų, gal atleistų kokį politišką prasikaltimą, numuštų kiek mokesčių. Bet šiaip, negali jis duoti nė sveikatos, nė sąžinės ramybės; negali atleist nuodėmių, nė suteikti dangaus. Dievas gi gali duoti viską, nes Jis yra visų daiktų Viešpats ir tikras valdonas. Prieš Jį ir karaliai tiktai žemės dulkės. Dievas pats ragina, kad mes Jo maldautume ir žada mus išklausyti. Taigi būtų tikra beprotystė neprašyti Dievo.

O bet gi daug žmonių neįsimeldžia prie Dievo, tartum jie nieko nuo Jo nereikalautų. Užmiršta net trumpą maldelę sukalbėti. Girdi, neturiu laiko melstis. Tartum malda būtų koks nereikalingas pridėčkas trukdąs tik laiką bereikalingai. Čia yra didelis tų žmonių apjakimas. Juk mes visi labai reikalingi Dievo malonės ir pagelbos. Esame prasiskolinę Dievui ir žmonėms, ne būtinai pinigais, bet visokioms skriaudoms, kurios reikia išlyginti, atsiteisti. Ir kas gi yra žmogus? Silpnybių maišas, klaidų glėbis. Jo gyvybė kabo kaip ant siūlo. Ant kiekvieno žingsnio netikėtas atsitikmas gali jį mirtinai parblokšti. Žmogaus sveikata silpnutė, mažiausia kliūtis jai kenkia. Tiesa, žmonija giriasi savo mokslu ir išradimais, bet nepadaro vieno išradimo, kursai duotų tais išradimais visados naudotis: nepašalina mirties. Ir ne tik kad nesuranda būdo nusikratyti mirties, bet ir to vargingo gyvenimo nemoka pailginti. Kaip tik priešingai, juo tolyn, juo labyn žmogaus gyvenimas trumpėja.

Tiek tai kūno žvilgsniu. Dvasinis gi mūsų gyvenimas dar vargingesnis. Čia žmogus tikras bejėgis. Toks bejėgis, kad anot šv. Pauliaus, be Dievo malonės nė vardo Jėzaus negali vertai ištarti. Taigi būdami tokiais vargdieniais mes būtinai turime melstis. Malda daug ką gelbsti. Trys bernaičiai ugnies krosny nesudegė, nes karštai meldėsi. Maldos išgelbėjo Danielių iš liūtų nasrų. Šv. Petras stebuklingai buvo angelo paliuosuotas iš kalėjimo, nes krikščionys dieną ir naktį už jį meldėsi. Bet kos čia beišskaitliuos maldos naudingumą. Kiekvienas savo gyvenime yra patyręs maldos galybę. Tat melskimės nuolatos, o Dievas išlaikys savo žodį: "Prašykite ir gausite, belskite, ir bus jums atidaryta."

ĮSIDĖMĖTINA VYKSTANTIEMS LIETUVON

Daugel lietuvių šiais metais vyksta apsilankyti Lietuvon ir kiekvienas galvoja kuo daugiau turėti iš to apsilankymo pasitenkinimo. Vieni iš vykstančiųjų yra sustatę planą Lietuvoje praleidimui vasaros, kiti tik važiuoja taip ir vietoje išriš kur ir kada laiką praleisti. Tiems tat (nepakenks ir kitiems(ir norėčiau šį tą patarti.

Gerai mes žinom Lietuvos gamtą ir daugiau laimės tas, kuris važiuos kuo anksčiau. Gražiausias laikas Lietuvoje yra birželio m. su žydinčiomis pievomis, dobilais, rugiais ir bendrai su žaliuojančiais laukais. Visur kvepia maloniausi kvapai žolių, medžių, vasarojaus. Kuomet pievos ir dobilai nusipjauna, tuomet vaizdas ir kvapas keičiasi ir grožė pradeda nykti, iki ruduo visai nesuvaro visa į pastoges. Liepos m. Lietuvoje yra vienas karščiausių, todėl kuomet kaimas pradeda nustoti savo žavingą grožę, tuomet prasideda geriausis laikas maudiniems Palangoje, Juodkrantėje (yra reumatizmu sergantiems purvo vonios), Nida su savo žavėjančiais smėlių kalnais, Giruliai pasižymi ypatingu ramumu. Šie trys pastarieji kurortai yra Klaipėdos krašte. Gyvenančiam vienam iš tų kurortų lengva yra pasiekti visus kurortus, nes iš Klaipėdos veža Palangon kelis kartus į dieną autobusai, o į kitus kurortus—laivais. Pažymėtina yra vasaros laike ir pati Klaipėda su savo "už marių." Persikėlęs laivu iš miesto į "už marį" (vadina dar "Smelte," "Sandkrug'a) ten randasi jaunas, ilga uodega, tarp vandenų besitęsias pušynas, gražus ant kalno "Kurhauzas," kavinės, ant jūros kranto restoranas ir tt. Tai retas miestas turi tokius patogumus, kad už 10-15 minučių gali žmogus jau jūroje maudytis. Visas dienos pragyvenimas tuose kurortuose su valgiu ir kambariu atseina nuo 1 dolerio iki $1.50. Tai yra šitaip pigu amerikiečiui lankančiam Amerikoje maudyklės, kur mokama už nusirengimui kambarį apie dolerį, kad sunku net įsivaizduoti, kuomet gali žmogus už tą kainą veik visą dieną prasimaitinti.

Pasiekusieji Kauną birželio m. turės daug ko pamatyti. Parodoje turės progos pamatyti visos Lietuvos produkcijos pavyzdžius santraukoje ne vien tik žemės gamybą, bet ir dirbtuvių išdirbinius, spaudos, mokyklų, rankdarbius, miškininkystės ir tt. Bus proga savo akimis visą tai pamatyti, ypač svarbu visa tai matyti žmogui daug metų nemačius Lietuvos ir tai pamatyti turės progos savo akimis įsitikinti ką Lietuva yra pasiekusi ir kad kitos valstybės tai gerbia ir šale išstato savo gaminius.

Labai nuo[illegible] kurie papuls į "Dainos Šventę" kurioje dalyvaus virš 7,000 dainininkų; arti 200 chorų yra jau užsiregistravę. Argi galima tokią progą esant Lietuvoje praleisti, argi tikėjo kada nors išvažiuodamas iš Lietuvos bent vienas dabartinis amerikietis, kad Lietuvoje tokie dalykai gali dėtis? Ten pamatys toje šventėje visą Lietuvos valdžią, menininkus, rašytojus, muzikus, profesorius ir bendrai imant kelis desėtkus tūkstančių vienon vieton susirinkusią lietuviškąją minią. Tai tik sapnuoti galima visa tai, birželio m. Kaune galės savo akimis išvysti.

Nemažesnį įspūdį padarys 25 birželio sporto diena. Amerikiečiai išvykdami dar prieš Lietuvos nepriklausomybės atgavimą nieks nežinojo jokio sporto, net žodis tas buvo nežinomas. Apie šiuos dalykus teko tik Amerikoje sužinoti ir susidurti arti kiekvienam kurie turi vaikus ir tie vaikai dienomis-naktimis sportuoja į šalį atmesdami kitus kultūringesnius ir daug svarbesnius dalykus žmogaus gyvenime, neg sportas. Pamatysite žavėjančius vaizdus sporto jaunimo, kurie daug toliau kaikuriose sporto srityse yra pralenkę Amerikos jaunimą. Pamatysite kaip tas Lietuvos jaunimas pajėgia mokintis, visapusiai tobulintis ir sportą nei kiek menkiau neatlieka už amerikoniškąjį jaunimą. Tat važiuodamas Lietuvon pasiimk su savim ir savo sportininkus, kad jie galėtų pamatyti tą kas jam yra pažįstama ir tas gautas jaunuolio įspūdis privers gerbti Lietuvą, mokintis jos kalbos, o ne vien tik niekinti ir su panieka žiūrėti į visa kas lietuviška, o tai tik dėlto kad tėvai nepajėgia nieko įdomesnio iš Lietuvos apart kaimo vargų nupasakoti. Ši vienintėlė proga yra kas gražaus ir žavėjančio jaunimui parodyti.

Prieš Joninės, išvakarėse, bus perstatoma naktį vaidinimas, taip vadinama misterija, atviram ore, dalyvaujant šimtams vaidinime dalyvių ir tūkstantinėms minioms žiūrint. Kiek man teko matyti pačių geriausių "mūvis" pastatymų Amerikoje, tai prieš panašią misterijos vaidinimą tik šešėlis tepalieka nors čia yra milionai tiems pastatymams išleisti.

Būnant Kaune svarbu pamatyti naujai pastatytus Emisijos Banko rūmus, tai yra puikus padaras kurio nemačius neverta apleisti.

Labai svarbu, prasilavinusiam jaunimui, pažiūrėti "Čiurlionies Galeriją" kurioje yra išstatyti jo kuriniai, kuriais indomaujasi visos Europos menininkai. Reikia žinoti kad niekais svetimtaučių neužindomausi. Ten pat randasi ir Valstybinio Muziejaus kolekcijos, kurios buvusios Italijoje parodoje, privertę, net atskirus veikalus apie tai parašyti tuos žmones kurie visai Lietuva nėra užinteresuoti, o rašė vien tik dėlto, kad Lietuvos menas juos žavėja. Už nusižengimą reikėtų skaityti, būnantiems Kaune, nepamatyti amerikiečių atsiųstojo "Laisvės" varpo kuris stovi Karo Muziejaus bokšte, o kas svarbiausia, tai nuleidimas vakarais ir pakėlimas rytmečiais valstybinės vėliavos dalyvaujant pirmiesiems karo invalidams, sužeistiem kare už Lietuvos nepriklausomybę. Reikia žinoti, kad Karo Muziejus yra lietuvių tautos širdis, ten atsibūna visi svarbiausieji valstybinio ir tautinio gyvenimo džiaugsmai ir ašaros.

Labai svarbu pamatyti mūsų tautos pajėgas ant kurių sprandų Lietuvos ateitis paremta, būtent: Universitetas, (su daugybe namų ir įtaisymų studijoms), radio stotis, Meno mokykla, Konservatorija, Teatras, Teisingumo Ministerijos naujieji rūmai, botanikos sodas Fredoje ir tt.

Norintiems sveikatos pataisyti yra žymios dr. Venckūno mineralinės vonios pačiam mieste, o taip pat netolimas Kauno Birštono kurortas su savo garsiais "Birutės" ir "Vytauto" mineraliniais šaltiniais, kur reumatizmu sergančių žmonės daug sveikatos laimi. Tikri Sieros šaltiniai gydymuisi randasi ir apie Pasvalį.

Norintiems pažiūrėti mūsų krašto praeities kultūros turtus, gali vykti, netolimais Kauno, į Pažaislio vienuolyną, ten yra retos grožės bažnyčia; jos bokštas yra tiek gražus ir įdomus meno istorijoje, kad tokių visoje Europoje vos keletas tesiranda. Apie tai yra savo laiku užsienių menininkai plačiai išsitarę.

Visa kas iki šiol pasakyta galės pamatyti ir turės progos apžiūrėti tik tie, kurie anksčiau nuvažiuos Lietuvon. O tai patogiausia ir geriausia yra važiuoti su Vytauto ekskursija kurią New Yorko Apylinkių Vytauto Komitetas ruošia gegužės 24 d. laivu "Oskar II" Skandinavijos linija tiesiai Klaipėdon. Tą ekskursiją, Komitetas o taip pat ir laivakorčių agentai, ruošdami visa tai turėjo omenyje ir organizavo ekskursiją pačiu geriausiu laiku, kumet galės svečiai ne vien tik gimines atlankyti, bet kas viršuje pasakyta pamatyti ir drauge su tuo pakaks laiko norintiems sveikatą pataisyti — pasigydyti, nes Amerikos oras daugeliui su savo kvėpalais yra daug sveikatos suėdęs. Ta tat proga, važiuodami tuo laiku, galės vienu šūviu kelius zuikius šauti.

Baigdamas santraukoje paduodu įsidėmėtinas dienas, kuriose reikia atvyktr Kaunan, kad nepraleidus iškilmių pamatyti:

1) gegužės 25 d. pradžios mokyklų sporto šventę (į tą tik pateks tie kurie seniai išvažiavę yra);

2) birželio 18-22 d. jubiliejinė žemės ūkio ir pramonės paroda;

3) birželio 22 d. dainos šventė ir visų karo orkestrų (kelių šimtų žmonių orkestras) koncertas;

4) 23 d.—sporto iškilmės ir sporto propagandos diena, vakare (naktį) misterijos vaidinimas.

Grįžtant Amerikon galės dar pamatyti rugsėjo m. 8 d. Vytauto vainikavimo iškilmes ir lapkričio m. (jei kas dar užsitęstų) 27 d. bažnytines iškilmes kurios bus atliekamos nevientik katalikų bažnyčiose, bet ir kitų tikybų šventyklose. Visa tą programą galės tik tie pamatyti, kaip prieš tai sakiau, kurie vyks dabar Lietuvos **Oficiale ir Vienintėle Amerikos Lietuvių Ekskursija,** gegužės m. 24 d. Skandinavų laivu "Oskar II," nes **vėliau išvažiavę,** viso to kas aukščiau pasakyta, **negalės pamatyti.** Tie kurie nenori tų iškilmių—tautinio parado matyti, tiems nesvarbu kada važiuos, bet būtų didelis apsileidimas, kuo galėtų pasididžiuoti ir grįžęs kitiems papasakoti—praleistų niekais.

Taip pat reikia pastebėti, norintiems Kaune lankytis, reikia nuvykus miestan apsirūpinti nakvynėmis, nes žmonių privažiuoja ne vien tik iš Lietuvos, bet ir iš užrubežio, tat sunku yra gauti kambarių. Tokiais atvejais geriausiai yra kreiptis, kad nelikti apgautu ir išnaudotu į Amerikiečiams sutikti Komiteto narius, nesuradus jų, į Vytauto Komiteto narius, galų gale į Parodos Komitetą kurie paprastai turi savo žinioje liuosus kambarius. Žodžiu į ką iš tų komitetų nesikreipsite, kiekvienas nurodis tikrąją vietą.

Laisv. Men. J. Šilevičius

DARBININKŲ GEGUŽINĖS PROGRAMAS

30 d. gegužės, Montello, Mass.

1. Parkas atidaromas 10 valandą ryto.

2. Nuo 1-mos valandos po pietų ligi 3-čios base-ball. Loš Naujos Anglijos base-ball megėjai.

3. Nuo 3 ligi 5 val. šokiai.

4. Nuo 5 ligi 6 val. dainos—dainuos visos Naujos Anglijos kolonijų chorai.

5. Nuo 6-8 val. tennis court, golf, virvės traukimas, į stulpą lipimas, čigonės burtai, lenktynės jaunimo ir senųjų.

Vaikams: kas greičiaus suvalgys pajų ar donacą?

6. Nuo 8 val. ligi vėlumos šokiai lietuviški ir angliški.

Beisbolės geimio laimėtojai gaus aukštą dovaną.

Šis programas bus praplėstas gražiausiais pasilinksminimais.

J. Kumpa,
Sporto Komisijos Sekretorius

XX FEDERACIJOS KONGRESAS

Šių metų Amerikos Lietuvių R. K. Federacijos XX-tasai Kongresas įvyks rugpiūčio 19-20-21 dd. Šv. Trejybės lietuvių parapijos salėje, kampas Adams Street ir New York Avenue, Newark, New Jersey.

Visi A. L. R. K. Federacijos apskričiai, skyriai, į Federaciją priklausančios parapijos, draugijos bei kuopos, taipgi visi Federacijos prieteliai ir rėmėjai nuolankiai prašomi pradėti ruoštis taip svarbion lietuvių katalikų išeivijos organizacijos šventėn 20-tan Kongresan.

Am. L. R. K. Federacijos Sekretorijatas
180 Hale Ave., Brooklyn, N. Y.

Save money in buying Used Cars
See your Chevrolet Dealer... first ~

for Economical Transportation
CHEVROLET

USED CARS
—WITH AN OK THAT COUNTS"

Chevrolet pardavėjai siūlo nepaprastą tarnavimą vartoto karo, dėlto kad jie dirba kaip sako under a uniform factory plan kuris sudaro vartotų karų biznį taip pat svarbų kaip kad ir naujus karus parduodant.

Žymus "OK kuris turi reikšmę" priekabas tikrina kiekvienam pirkėjui kad kiekvienas vartotas karas turintis tą priekabą buvo ištisai perdirbtas per ekspertus mechanikus kad duotų tūkstančius mailių ištikimo, ekonomiško tarnavimo.

SPECTACULAR VALUES
3 days ONLY!!

1928 CHEVROLET COACH
Gražus Duco finish—gražus apmušimas, geri tires ir pilnai įrengtas. Palygink jo nepaprastą pigumą. Pradėk šiandien teirautis pakol dar nepervėlu. Tik per 3 dienas.
$289

1928 MODEL A FORD FORDOR
Yra 5 pasažierių karas. Motoras ištisai perdirbtas. Nėra jokio apdaužymo žymės. Parduodama su "OK kuris turi reikšmę." Specialė kaina
$422

1928 ESSEX COACH—Geram stovy—tires kaip nauji. Ant išmokėjimo lengvom išlygom. Viskas puikiai įrengta. 1930 m. license plates $350

1929 FORD TUDOR—Geram stovy viskas, tires, pentas ir t. t. Pirk šiandien $380

1926 CHEVROLET—Pilnai įrengtas viskas. Matyk šį. Tik $160

1928 WHIPPET—Tikras bargenas, tik per 3 dienas. Viskas geram stovy $265

1928 CHEVROLET SEDAN—Viskas puikiam stovy. Pirk šiandien.... $325

1928 WHIPPET ROADSTER—Viskas puikiausiam stovy. Gražiai apmuštas ir gražiai numalevotas. Pirk šiandien $195

Klausykis per Radio CHEVROLET CAVALIERS STOTIS WNAC Penktadenio vakare 8 val.

CHEVROLET DEALERS
Vakarais Atidara

Klausykis per Radio CHEVROLET CAVALIERS STOTIS WNAC Penktadenio vakare 8 val.

BOSTON: Commonwealth Chevrolet Co., 949 Commonwealth Ave.
Commonwealth Chevrolet Co., 20 Brattle [illegible] opp. City Hall.
BROOKLINE: VILLAGE: Commonwealth Chevrolet Co., 25 Washington St., at Brookline Ave.
ATLANTIC: North Quincy Garage, 151 Hancock St.
CHARLESTOWN: Stanley Harlow Chevrolet Corp., 334 Main St.
CANTON: Morse & Mullin Motor Co., Inc.
CHELSEA: McBride Chevrolet Co., 980—986 Broadway
EAST BOSTON: Warnock-Lynch Motors, Inc., 944 Saratoga St.
CAMBRIDGE: Cambridge Motor Co., 277 and 308 Massachusetts Ave.
EAST BRAINTREE: Clark & Tabor, Inc.
SOMERVILLE: Hodgdon Chevrolet Co., Broadway, at Magoun Sq.
REVERE: North Shore Chevrolet, Inc., 1459 North Shore Road.
SOUTH BOSTON: Dailey Chevrolet Co., 664 Broadway.
WALPOLE: Walpole Auto Station, 992 Main St.
EAST WEYMOUTH: Miller Motor Service.
SOUTH WEYMOUTH: Sargent Bros.
HINGHAM: South Shore Chevrolet CCo.
SOUTH BRAINTREE: Haskell's Garage.
NEWTONVILLE: Silver Lake Chevrolet Co., 444 Watertown St.
LEXINGTON: F. K. Johnson, 85 Bedford St.
DORCHESTER: Columbia Chevrolet Inc., 617 Columbia Road (Uphams Corner) and 767 Dudley St.
NEEDHAM: Stack & McAdam, Inc.
MEDFORD: Medford St., Chevrolet Co., Inc., Medford Sq.
WELLESLEY: Haskins & Hynes, Inc.
WATERTOWN: Daniels Chevrolet Co., 647 Mt. Auburn St.
EAST MILTON: Woodward's Garage, Inc.
MELROSE: Field Motor Sales Co.
DEDHAM: Dedham Sq. Chevrolet Co., Washington St.
EVERETT: Melanson Bros., Inc., 67 Chelsea St.
NEWTON: Stuart Chevrolet Co., 431 Washington St.
WINTHROP: Gordon G. Fullerton, 57 Putnam St.
WOBURN: Lynch Motor Sales, 9 Wind St.
WINCHESTER: Frank Murphy, Inc., 748 Main St.
ROXBURY: Grove Hall Chevrolet Co., 458 Blue Hill Ave.
ROSLINDALE: Mt. Hope Motor Sales, Inc., 415 Hyde Park Ave.
WEST ROXBURY: West Roxbury Motor Sales, 1782 Centre St.
STONEHAM: Kent Motor Sales, 350 Main St.
NORWOOD: Fenton's Garage.
MATTAPAN: J. J. Delaney, Inc., 1509 Blue Hill Ave.
MALDEN: Frame Motors, Inc., 144 Exchange St.
READING: Bailey Chevrolet Co.
QUINCY: Washington St. Garage, Inc., 216 Washington St.
LYNN: H. E. Pembrook, 236 Washington St.
WAKEFIELD: Main St. Chevrolet Co.
WALTHAM: Robert C. Fence, Inc., 703 Main St.

WIDE SELECTION of POPULAR MAKES and MODELS

BROOKLYN, N. Y.

Padėka

Nuoširdžiausį ačiū tariam: kun. N. Pakalniui už pasakytą taip gražią, įspūdingą ir patriotingą kalbą, Karalienės Angelų ir Šv. Jurgio par. choram ir jų vadam — gerb. P. Dulkei ir J. Brundzai, gerb. Hoffmanui ir A. Visminui, p-lei Lašaitei ir kitiem choristam ir choristėm, kurie prisidėjo prie paįvairinimo vakaro programos. Ačiū taipgi visiems, kurie tą vakarą atsilankė ir prisidėjo prie to paminėjimo.

Fed. Apsk. Valdyba

GREEN BEAUTY SHOPPE
Pagražinimo Įstaiga

Garbiniuoju plaukus šešiems mėnesiams (Permanent Wave) ant vėliausiai išrastos mašinos Thermique. Taipgi atliekame ir kitus pagražinimo, garbiniavimo dalykus.

Savininkė M. C. Mastelickienė,
673½ N. Main St., Montello, Mass.
Tel. Brockton 1532

Laikraštis — tai sakykla. Laikraštis nuo sakyklos tesiskiria tiktuo, kad iš sakyklos galima kalbėti šimtams, gal tūkstančiams, iš laikraščio gi — visam pasauliui. — Vysk. J. Staugaitis.

DYKAI TIEMS, KURIE KENČIA NUO DUSULIO IR SLOGOS

Dykai išmėginimo budas kurį bile kas gali naudotis be jokio ten neužsigundinimo arba laiko gaišinimo.

Mes turime budą dėl sulaikymo Dusulio, ir norime kad Tamista pamėgintumėte musų pačių išlaidom. Nėra skirtumo ar įsisenėjusi arba dabar atsiradusi turėtumėte išmėginti šį budą. Nėra skirtumo kokiam klimate gyvenate, arba kokio amžiaus esi arba kokį darbą dirbi, jeigu tik turi dusulį turėtų pagelbėti.

Labiausia tiems norime pasiųsti kurie jau nustoję vilties dėl kokios pagelbos, kurie yra vartoję visokius budus ir be pasekmių.

Šis dykas pasiulymas yra per daug svarbus praleisti. Rašyk dabar ir pradėk naudotis šia proga tuojaus. Nesiųsk pinigų. Tiktai iškirpk šemiau padėtą kuponą ir pasiųsk. Padaryk tą šiandien.

DYKAI ISBANDYMO KUPONAS
Frontier Asthma Co.,
1566J Frontier Bldg.,
462 Niagara St., Buffalo, N. Y.
Prisiųsk dykai išbandymui:
.....
.....
.....

DARBININKAS

(THE WORKER)

Published every TUESDAY and FRIDAY

by

SAINT JOSEPH'S LITHUANIAN R. C. ASSOCIATION OF LABOR

Entered as second-class matter Sept. 12, 1915 at the post office at Boston, Mass. under the Act of March 3, 1879.

Acceptance for mailing at special rate of postage provided for in Section 1103 Act of October 3, 1917, authorized on July 12, 1918.

SUBSCRIPTION RATES:		PRENUMERATOS KAINA:	
Domestic yearly	$4.50	Amerikoje metams	$4.50
Foreign yearly	$5.50	Užsieny metams	$5.50
Domestic once per week yearly	$2.50	Vieną kart savaitėje metams	$2.50
Foreign once per week yearly	$3.00	Užsieny vieną kart savaitėje met.	$3.00

"DARBININKAS"

366 West Broadway South Boston, Mass.

Telephone South Boston 0620

NEDARBO ŠMEKLA

Visoj Amerikoj trūksta darbo. Aukso šalis virto vargo klonimi. Ne tai, kad čia nebūtų aukso. Jo yra pakankamai, tik ne visiems. Jis sumarmėjo į privilegijuotus kišenius, o didžiulė didžiuma tik žiūri ant jo iš tolo ir piktai laižosi. Galima pasakyt, kad didžiuma kenčia pusbadį, o kiti visai badauja. Ypatingai nukentėjusi Naujoji Anglija, Amerikos pramonės centras. Didesniuose miestuose gyventojų skaičius vieton augti — mažėja. Fall River, kurs 1920 m. turėjo 120,000, 000, dabar turi 5,000 mažiau. New Bedford nuo 121,000 nusmuko iki 113,000. Lowell nuo 112,000 nupuolė iki 100,000. O tie visi svarbūs industrijos miestai. Kokios tam priežastys?

Karo metu žmonės priprato prie tokių didelių uždarbių, kad paskui, grįžus į normalias vėžes, nenorėjo atsižadėti didelių algų ir smarkiai protestavo, kuomet fabrikantai jas mažino. Darbdaviai atsirado sunkioj padėty. Norėdami gauti pigesnių darbininkų, daugelis perkėlė dirbtuves į pietus, kur nekurį laiką išnaudojo nesusiorganizavusius darbininkus. Bet ir tas neilgai truko. Atsirado tokių, kurie pamokino darbininkus reikalauti didesnių algų. Kilo streikų, ir darbdaviai pamatė, kad ir pietuose nepyragai. Tuo būdu išsikraustydami kitur, fabrikantai nedaug ką laimėjo, o Naujajai Anglijai dėlto teko labai daug nukentėti.

Atsirado daug patobulintų mašinų, kurios greičiau darbą atlikdamos paliuosuoja daug darbininkų. Kur pirmiau dirbdavo penki, dabar su vienu apsieinama. Reiškia techniški patobulinimai ir geri ir blogi. Geri tuom, kad greičiau darbą padaro ir sutaupina darbdaviams lėšų, bet blogi tuom, kad darbininkui atima duoną. Pasirodo, kad permaža progreso — negerai, bet perdaug — dar blogiau. Kaip tą viską suderinus, kad ir vilkas būtų sotus ir ožka neliesta? Bet nieks to suderinti ir nebando, nes kiekvienas darbdavys tik savim rūpinasi, o dėl tų visų patobulinimų darbininkams tenka baudauti.

Visi žiūri į Prezidentą. Bet ką gi Prezidentas gali? Jei jis būtų pajėgęs, tai seniai būtų paleidęs visas dirbtuves: juk čia eina apie jo vardą ir republikonų partijos garbę. Vienas senatorius iš Arkansas, Robinson, priminė Hooveriui jo pasakytus 1928 m. Republikonų konvencijoj žodžius: "Republikonų partijos laimėjimas užtikrįs kraštų žydintį biznį ir pastovų darbą."

Kokios mintys ateina Prezidentui į galvą, kuomet kas jam primena tą nelaimingą pranašystę?..

Vienas laikraštis su pasigailėjimu tą apsvarstydamas pareiškia, kad reikia įkurti draugija, kuri apsaugotų Prezidentą nuo panašių kankintojų.

K.

AUTOMOBILISTŲ KAUTYNĖS

Amerikiečiai labai pigiai įvertina žmogaus gyvybę, savo, ar kito — vis tiek. Tai įrodo nukautųjų skaičius automobilistų eilėse. Vienas laikraštis taip aprašo tą automobilių karą:

"To karo laukas — visa Amerika, karo metas niekados neužsibaigia. Tiesa, žiemos metu automobilistai, kaip kyniečių armija, kiek nutraukia savo energingas atakas. Nukautųjų skaičius kiek sumažėja. Bet štai jau pavasaris. Jau prirengiama visa scenerija karštiems vasaros mūšiams. Pakeliui pilna amunicijos sandėlių— gasolinos stočių. Čia jau būdelės su viliojančiais šaltais, saldžiais gėrymais ir ice creamu — ledais. Užeigos keliauninkams taip pat paruoštos, su visokių užkandžių iškabomis. Viskas pagaminta, laukiama tik automobilių armijos. Neilgai reikia laukti. Vieną gražų sekmadienį jie atpyška — visa eilė, kelių mylių ilgumo. Staiga vienoj, kitoj vietoj pasigirsta tormozų - breikų cypimas, ragų žviegimas, sudaužytų stiklų žvangėjimas, o visą tą viršyja nusigandusiųjų klyksmas ir sužeistųjų dejavimas... Kova rimtai prasidėjo. Tenka tik suskaityti nukautųjų lavonus..."

Nukautųjų skaičius kas metas didėja. Pereitais metais pasiekė 31,000. Tai kol kas rekordas, bet jis bus sumuštas netolimoj ateity. Apskaičiuojama, kad per dešimtį ateinančių metų bus užmušta 400,000 ir sužeista 10,000,000 automobilistų.

Amerikiečiai pageidauja stiprių gyvenimo įspūdžių— ir juos gauna, nors ir savo gyvasčia už tai užmoka.

K.

B. Girnantas

O VILNIAU!..

Kodėl nusiminęs į praeitį žiūri
Tu savo skaisčiomis akimis slapčia?
Sakyki, Seneli! Kas slegia krūtinę?
Kokia tavo širdį vis spaudžia kančia?

Kodėl Tu šiandieną nuliūdęs taip tyli?
Sakyk, Seneli, sakyki greičiau
Nes ašaras gailias ant veido raukšlėto
Dar taip nesenai aš pažvelgęs mačiau.

Kodėl Tu ištiesęs, yt kūdikis ranką
Pas motyną savo, maldauji kaž ko?
Su šypsena meilės padėti norėčiau...
Bet veltui... Sakyki, ko trokšti ko?

Kam linksi pasviręs Tu žiląją galvą
Ir siunti nustebęs Tu žvilgsnį kaž kur?
Yt naktį pabudęs blaškaisi aplinkui
Su širdgėla didžia žiūrėdams visur?

Jisai atsiduso. Ko klausiau — nesakė...
Tiktai sudejavo iškėtęs rankas,
Ir balsas sustingo, širdis jo apsalo,
Kas slegia krūtinę — nesakė jis kas.

Išbalusį veidą tik prakaitas vilgė
Ir liūdėsis temdė meilias jo akis...
Tik vien' į rytus žiūrėjo nuliūdęs
Ir laukė aušrinės, kada ji nušvis.

Taip metai po metų į praeitį slenka,
Užleisdami kelią naujiesiems laikams,
O Vilnius — Senelis ant savo lazdelės
Dar rymo... ir ateitį žada vaikams.

VILNIUS TEBESMUNKA

Miestas—sodžius. Turtuoliai proletarų rolėj. Bedarbiai—ponai. Ūkininkai "kultūrinami." Miškai šalin—vieton jų lenkiškos anglys! Gedimino pilis verčiama griuvėsiais. Vytauto sukaktuvės ir okupantų politika. Lietuviai žūtbūtinėj kovoj.

Prieš karą Vilnius turėjo 250,000 gyventojų, bet iš jų šiuo metu liko vos apie 100,000, nors lenkai priskaito net 170,000. Skirtumas—tai milžiniški apylinkių valsčių plotai, kurie dabar prijungti prie miesto ir turi papildyti retėjančias Vilniaus gyventojų eiles.

Dabartinis Vilnius galima palyginti silkių bosui pasnyko metu. Visi, kas suranda sau kur darbo, bėga iš to vargų miesto. Jis tuštėja kaip anasai bosas ir "gyvybės" jam suteikia tik Pilsudskio gvardija: kariai, valdininkai ir elgetos su valkatomis.

Prekybininkai, kaip per rungtynes likviduoja savo krautuves. Pramonininkai senai susilikvidavę. Iš gausingų pramonės šakų dirba vos kelios lentpiūvės. Devynios galybės mokesčių, gyventojų suproletarėjimas numarino visą prekybos ir pramonės judėjimą. Mokesniai paskutiniuoju laiku nuo apyvartų jau neišskaičiuojami, nes jų nėra. Mokesnių rinkėjams, vietoj to, suteiktos laisvos rankos rinkti mokesčius "nuo nosies" — kiek kur galima tiek imti.

Miesto ponai dabar — bedarbiai. Jų skaičius nuolat laikosi 5000. Visi jie registruoti ir iš registro traukiasi tik tuo atveju, jei garantuojamas nuolatinis darbas. Laikinai dirbti bedarbiai neina. Neapsimoka! Būdamas įregistruotas bedarbis iš gyventojų mokesnių, kuriuos renka savivaldybė ir verčia į pašalpas, lengvai pragyvena. Tuo tarpu laikinai išsiregistravus, į registruotų bedarbių eiles vėliau jau sunku patekti.

Žemės ūkis nusmukdytas iki to, kad Vilniaus kraštas greit liks be savo žemės ūkio produktų. Sviesto savo jis ir dabar jau nemato. Sviestas įvežamas iš Latvijos. Linų gamyba visam krašte jau beveik išnykus. Dvarai, kaip buvo, taip ir pasiliko. Jokios žemės reformos nepadaryta ir ūkininkai skursta be žemės.

Miškai naikinami visu tempu, be jokio plano. Lenkai yra tos nuomonės, kad jų greičiau miškų nebus, juo bus lengviau. Sušvelnėjus krizis, lenkų Silezijos anglių pramonėj, nes jei nebus miškų, bus kūrenama anglimis.

Naikinimas yra okupantų tikslas. Ir visose kitose srityse viešpatauja griovikų ranka. Šiuo metu eina griovimo darbas Gedimino kalne. Pilies sienos griaunamos. Visas kalnas išraustas iki 5 metrų gylio grioviais ir duobėmis. Kalnas apstatytas sargais ir nieks į jį neįleidžiamas. Nesunku įspėti, prie ko atves pilį tie "archeologiniai tyrinėjimai."

Vytauto kaulo pagerbimo klausimas vis tebeatviras. Arkivyskupui lietuviai jau pasiuntė antrą raštą, prašydami panaikinti kurijos sprendimą sarkofago klausimu. Tačiau jokio atsakymo negauname. Tuo tarpu lenkai sudarė savo Vytauto Didžiojo komitetą ir, matyt, susitarę su arkivyskupu, nori anksčiau išgauti lietuvių sutikimą susijungti iškilmių klausimu bendrai su lenkais ir tuomet jau daryti "bendrus žygius" pas arkivyskupą. Neabejojama, kad už tokią "uniją" arkivyskupas leistų ir sarkofagą pastatyti, bet lietuviai atsargūs ir lenkų politinei meškerei nusistatę nepasiduoti.

Lietuvių tautinis judėjimas paskutiniuoju laiku smarkiai kyla. Ypač tai jaučiama sodžiuose, kur vis atviriau girdimi dejavimai: "kada ateis lietuviai?" Tačiau kartu su šiuo judėjimu šėlsta ir reakcija. Kiekvienam lietuvių organizacijų žygiui atsiranda vis didesnis pasipriešinimas, ir nuotaika susidaro tokia, kad ilgai panaši padėtis tverti negalės. Metai į metus Vilniaus krašto likimas artėja prie savo sprendžiamos valandos.

"Tr."

Persekioja Lietuvį Kunigą

Ligi šiol Taškente klebonavo lietuvis kun. Rutenis. Prieš porą metų jį ėmė kankinti ir persekioti čekistai (žvalgybininkai). Per porą metų jis tiesiog pavirto į giltinę. Niekas nežinojo jo nusiminimo ir sielvarto paslapties. Tik vieną dieną rado raštelį, kuriame parašyta, kad jo neieškotų, nes jis negalįs daugiau pakęsti žiauraus sovietų žvalgybininkų persekiojimo. Be to, tam raštely rašąs, kad netųrįs legalaus kelio grįžti į tėvynę, nes jo Lietuvos piliečio pasą atėmę čekistai. Pasirinkęs slėpiningąjį kelią. Bolševikai skleidžia gandų, kad kunigas Rutenis nesutinkąs su bažnytine tvarka ir slapstąsis nuo tikinčiųjų Taškento apylinkėje. Iš tikrųjų bolševikai nenori, kad užsienis apie juos ką sužinotų, tai skleidžia įvairių gandų. Gal žmogus kur už geležinių grotų kankinasi. Vertėtų tiems, kas pažino kun. Rutenį, juo pasirūpinti ir išgelbėti iš bolševikų "rojaus."

PALENGVINIMAI AMERIKOS LIETUVIAMS APLANKYTI LIETUVĄ

KAUNAS (Elta).—Šiais metais laukiame, kad Amerikos lietuviai ypatingai gausiai atsilankys į Lietuvą. Visokiems nesusipratimams dėl pasų taisyklių išvengti, amerikiečių lietuvių žiniai pranešama: 1) Lietuvos piliečiai, gyvenantieji užsieny su Lietuvos užsienių pasais, gali atvykti į Lietuvą be vizos, tačiau, išvykdami iš Lietuvos, turi gauti išvažiavimo vizą, kuri lietuviams amerikiečiams bus išduodama be jokių formalumų ir kaštuos 102 litų; 2) patartina lietuviams Amerikos piliečiams imti Lietuvos vienkartines metines vizas, su kuriomis jie Lietuvoje gali gyventi be jokio papildomo mokesčio, kol viza galioja. Neimti metinės daugkartinės vizos, nes ji teduoda teisę gyventi Lietuvoje tik dvi savaites, nuo įvažiavimo Lietuvos teritorijon dienos; 3) Amerikos lietuviai, kurie dėl formalių priežasčių, negali gauti Amerikos ar Lietuvos pasų, gaus leidimus (saufcondult) kartu su viza iki š. m. pabaigos už 110 litų. Tokie leidimai su vizomis duoda teisę be jokio papildomo mokesčio gyventi Lietuvoje, iki jie galioja; 4) Lietuvoje duoda pasus ir vizas šios įstaigos: vidaus reikalų ministerija, Klaipėdos krašto gubernatūra, Šiaulių, Panevėžio, Rokiškio, Mažeikių, Biržų, Zarasų, Ukmergės, Marijampolės, Vilkaviškio ir Tauragės apskričių viršininkai.

Lietuvos piliečiai, kurie, gyvendami užsieny, praleido užsienio paso galiojimo laiką, paso mokestį moka nuo paso galiojimo pasibaigimo dienos.

Lietuvos piliečiai, kurie įsiregistravo pasiuntinybėse ar konsulatuose ir gyveno užsieny be užsienio paso, paso mokestį moka nuo paso gavimo dienos.

Lietuvos piliečiai, kurie gyvena tokiose valstybėse, kuriose pasų sistemos nėra ir pilietybei išlaikyti užtenka įsiregistruoti pas Lietuvos atstovą arba konsulą, pasų mokestį moka nuo paso gavimo dienos.

Lietuvos piliečiams, kurie gyvena Jungtinėse Amerikos Valstybėse ir yra įsiregistravę nustatytu laiku (Vyr. Žinių Nr. 94, eil. 7772), išsiėmę užsienio pasus ir įmokėję nustatytą pasų mokestį, pasai pratęsiami nemokamai.

Vykstantiems į šių metų parodą Lietuvoje pranešama, kad šiais metais parodos metu, t. y., nuo birželio mėn. 5 d. iki liepos mėn. 1 d., bus duodamos svetimšaliams nemokamos vizos, jei tokie svetimšaliai vyks į parodą.

Lietuvos piliečiams, atvykusiems iš užsienių į š. m. parodą Lietuvoje, grįžti atgal į užsienį bus duodamos nemokamos išvažiavimo vizos Kaune, vidaus reikalų ministerijoj, jei tokie piliečiai pateiks Lietuvos atstovybių ar konsulatų atitinkamą pažymėjimą, kad jie yra atvykę į parodą.

Lietuviai Nepalaiko "Sovietų"

Lietuviams skiriamas bolševikų laikraštis "Raudonasis Artojas," leidžiamas Minske, rašo, kad lietuviai kviečiami aukoti lietuviško orlaivio Sovietų armijai ryšį kalui, kaip dovanos, pažyminčios lietuvių ištikimybę bolševizmui, visiškai neatsiliepia. Girdi, Gomely lietuvių gyvenama į 500, o Ukrainoje net į 7000, o pinigų "ni kapia." "Raud. Artojas" piktinasi, kad šis "gražus" sumanymas neįvykdytas galįs pažeminti "proletariato" akyse lietuvį bolševiką.

Įdomi knyga "**Kalėjimuose pas bolševikus.**" Parašė kun. P. Dogelis. Jis pats pergyveno tai, ką parašė. Galima ją gauti pas autorių už 3 litus su persiuntimu į Ameriką. Kreipkitės adresu: **Kaunas, Kan. P. Dogelis, Bazilika, Lietuva.** Knyga įdomiai parašyta, ir nemaža—160 puslapių.

BROLIAI, AMERIKIEČIAI!

Daugelis Amerikiečių aplanko Lietuvą. Dar daugiau jų lankysis šiais Vytauto Didžiojo metais. Veltui mes čia Dotnuvoje laukiame jų atsilankant. Kad nors užsuktų į Dotnuvą mano geri pažįstami, kokių nemaža turiu Amerikoje—tai jau per juos amerikiečiai sužinotų šį tą ir apie mūsų antrąją Aukštąją mokyklą, žemės Ūkio Akademiją, kur yra rengiami agronomai. Pamatyti vertą. Tai vienas kultūringiausių, gražiausiai įtaisytų Lietuvos kampelių. Be to juk čia dedami pagrindai Lietuvos gerovei. Mūsų auklėtiniai kels žemės ūkio kultūrą; o juk tai pagrindinė ir svarbiausia mūsų ūkio šaka. Kas vasarą mes čia susilaukiame tūkstančių svečių ne tik iš Lietuvos, bet ir iš kaimynių valstijų. Tik amerikietis ligšiol čia retas svetys.

Tad maloniai kviečiu savo gerus pažįstamus, kai būsite Lietuvoj, užsukti ir į Dotnuvą—tiesiai pas mane, o aš su malonumu parodysiu tą įstaigą, kuria teisėtai didžiuojasi mūsų kraštas. Šią vasarą niekur nežadu vykti, išskyrus tik į Romą ir Kartaginą gegužės mėnesį, kur, tikiuos, sutiksiu ir daugelį amerikiečių.

Jūsų KUN. F. KEMĖŠIS.

Dotnuva, 1930, kovo 31 d.

BLAIVININKŲ SUSIVIENYJIMO CENTRO VALDYBA

Kun. J. J. Jakaitis—dvas. vadas; kun. Step. Kneižis—pirm.; B. Jakutis—I-as vice-pirm.; O. Adomaitienė—II-ji vice-pirm.; A. Akstinas—raštininkas, 104 Bellevue Ave., Montello, Mass. O. Sidabrienė,—ižd., 8 Commonwealth Ave., Worcester, Mass. Kun. And. Daugis—redaktorius, 105 Main St., Athol, Mass.

Literatinė Komisija: Kun. Petras Šaurusaitis, Kun. Jonas Švagždys, Kun. Dr. Jonas M. Navickas, Kun. Pranas V. Strakauskas, Kun. Feliksas Norbutas, p. Vincentas Blavackas.

BLAIVĖKIME

Geria ponai, geria valdininkai, geria ūkininkai ir darbininkai ir kiekviena proga: per šventes, sukaktuves, krikštynas ir vestuves—ir vis į sveikatą.

Iš tikrųjų, pas mus per daug jau išsiplatinęs girtavimas, be degtinės ir alučio jokio reikalo nemokame atlikti, visai pamiršdami, kad svaigalai — visų nelaimių šaltinis.

Iš kur pas mus tas nelemtas paprotys? Man rodosi, kad tas paprotys užsiliko pas mus iš mūsų prispaudėjų rusų. Kas gyveno Rusijoje ir žino rusus, tas pasakys, kad ten buvo labai daug geriam. Net rusų valstybės biudžetas buvo vadinamas girtu, nes, mat, iš svaigiųjų gėralų monopolių rusų valdžia turėdavo didžiausias pajamas. Mūsų valstybėje ir tas šaltinis duoda žymią pajamų sumą; pereitais metais Blaivybės draugijos žiniomis pragerta 105 milijonai litų. Šimtas penki milijonai tai milžiniška suma ir išleista kam? Degtinei, iš kurios jokios naudos negauta. O jeigu nors pusė tos sumos būtų buvusi sutaupyta bankuose ar paversta naudingiems reikalams, kurių kiekvienas iš mūsų turi begalės, tai aišku, kad mūsų daugelio buklė būtų pagerėjusi ir kraštas ekonomiškai būtų žymiai sustiprėjęs. Dabar gi—pragerta, vadinas, praleista niekais tokia milžiniška pinigų suma. Gal ne viena šeima suiro, ne vienas pateko kaltinamųjų suolan, o iš tenai — kalėjiman; ne viena mergelė palydėjo nekaltybę...

Kas čia gal suskaityti visas tas nelaimes, kurias atneša mums degtinėlė!

Būtų labai naudinga, kad Blaivybės Draugija per savo skyrius visus nelaimingus atsitikimus, surištus su girtavimu, registruotų ir kasmet skelbdama pragertų pinigų sumą, paskelbtų spaudoje ir tų nelaimių pavadinimus ir skaičius, tas gal padėtų įtikinti ir užkietėjusius degtinės gerbėjus.

Argi mes lietuviai katališkai negalime nusikratyti to nelemto papročio — girtybės? Galime ir turime tai padaryti, nes kitaip mūsų kraštą gali pasiekti tas pats likimas, kaip ir girtuokliavusią Rusiją. Jeigu Rusija sulaukė to, ką ji šiandien turi, tai ji buvo sena stipri ir užkietėjusi savo papročiuose. Mes gi dabar visai naujai atgimusi tautą, lyg tas ilgai ir nekaltai kankintas kalėjime kalinys, vos išvydę laisvę, vos pradėję nepriklausomai gyventi turime griežtai nusikratyti girtavimo, nes kitaip svaigalai užnuodys mūsų naujai atgimusios tautos dar nesustiprėjusį organizmą, ir mes greit tapsime paliegėliais. Ypač dabar turime būti labai stiprūs, atsparūs ir pasiryžę, kad įstengtumėm išlaikyti nepriklausomybę ir užtikrinti savo kraštui šviesią ateitį.

Taigi, pagerbdami mūsų tautos Didvyrio kunigaikščio Vytauto Didžiojo atminti, pasižadėkime per šiuos metus prablaivėti, negerti, o tuos pinigus, kuriuos kadaise pragerdavome, sutaupykime padėdami bankuosna ir pamatysime, kad metų bėgyje išaugs didokas kapitalas ir nelaimių skaičius sumažės. Taip padarę vienus metus, antraisiais darysime jau niekieno neraginami. Ir taip metai po metų. Pamatysime, kaip nepažinsime savęs ir kaip geriau bus gyventi. Sunki pradžia, todėl ryžkimės ir Dievas mums padės.

Šalin girtavimas — bereikalingas ir žalingas pinigų mėtymas, tegu stiprėja blaivumas — taupumas Tautos, Tikybos ir Tėvynės labui.

A. Griškus

ŽMOGUS 252 METŲ

Sunku tikėti žiniai, kurią praneša kiniečių laikraščiai.

Į Pekiną neseniai atvyko kinietis, gimęs Susunano provincijoje, sulaukęs nei mažiau, nei daugiau, kaip 252 metus amžiaus.

Šis senis yra burtininkas; jis iš pat jaunystės tiria augalus, kurie auga jo tėvynėje; tais augalais išgydė daugybę žmonių. Pats maitinasi tik augaliniu maistu.

Senis yra geros atminties, pasakoja apie įvykius prieš 200 m. Laikraštininkams parodė dokumentus, iš kurių matyt, kad yra gavęs iš Kinijos imperatorių pensiją, kai sulaukė 100 metų amžiaus; tą pensiją jam padidino dvigubai dar po 100 metų. Vedęs yra jau 23 kartus, paskutinė jo žmona 62 metų amžiaus, vadinas, 190 m. jaunesnė. Kas yra senį matęs, tvirtina, kad jis galįs dar ilgai gyventi, nes sveikas, mato ir girdi, gerai pražilo, sulaukęs vos 100 metų.

Skaitai, žmogus, apie tai lyg kokią pasaką... Ir tikėti nenori. Vis dėlto tai — teisybė. Jis niekad nevartojo svaigalų.

BLAIVININKAI RENGKITĖS SUVAŽIAVIMAN

Blaivininkų Naujos Anglijos apskričio suvažiavimas įvyks sekmadienyje, gegužės 25 d., 1930, Cambridge, Mass., Liet. bažnytinėje svetainėje, 432 Windsor St. Posėdžiai prasidės lygiai 1:15 val. po pietų. Šio apskričio kuopos malonės prisiųst kodaugiausia atstovų. Taipgi kviečiame gerbiamus dvasiškius ir svietiškius imti dalyvumą tame prakilniame darbe, nes laimingiausia pasaulyje toji tauta, kuri blaiviausia. Tai meldžiame prie auktšo idealo.

TINGINYSTĖ

"Žmogus tingi." "Jonas tinginys." Mūsų kaimynas apsileidęs, darbo nežiūri pečių sergi" ir tt. ir tt.

Panašių posakių išgirsi visur ir visadą.

Tinginystė, — ar tai liga ar įprotis?

Žinovai sako, kad ji nėra liga, taip pat ir ne įprotis.

Tinginystė gali paeiti nuo žmogaus organizmo sutrikusių vidurių. Nervų suirimas, anemija (mažakraujystė).

Kiti mano, kad fizinis darbas, tai žmogaus jungas. Jo reikia vengti kratytis.

Pirmiausia reikia surasti negalės priežastį ir ją prašalinti.

Pagijus—žmogus, dažnai, virsta normaliu, darbščiu žmogum.

Darbas, tai nėra prakeikimas.

Darbas — tai gyvenimas. Be darbo — apmirtų pasaulis, artėtų klaiki mirties naktis.

Autoritetas, kurį gerbia tinginys — gali labai gerai paveikti, paraginti, sužadinti.

Pavyzdys darbštumo — daugiausia įtakos gali padaryti.

Žmogus dėl to gyvena, kad dirbdamas gerintų gyvenimą. Yra darbo dienos, yra atilsio ir šventės.

Šventė kūno atilsis, šventė sielos džiaugsmas ir pramoga.

J. Mažeika

OFICIALĖ L. VYČIŲ EKSKURSIJA LIETUVON

Didelė, trukšminga Vyčių ekskursija išplauks iš New Yorko liepos 5, 1930, Skandinavų Linija. laivu "Frederik VIII" (per Copenhagen) į Klaipėdą. Ši trečia Vyčių ekskursija bus viena iš didžiausių ekskursijų paminėti Didžiojo Lietuvos Kunigaikščio Vytauto 500 metų mirties sukaktuves. Kas važiavo su Vyčių ekskursija, nepamiršo linksmaus jaunimo žavėjančių lietuviškų dainelių, gražių vakarėlių, lietuviškų valcų, polkų ir visokiomis pramogomis patįs linksminosi ir kartu linksmino keleivius. Kelionė jūromis pasidaro neilga ir maloni. Ši Vyčių ekskursija žada būti tikrai paminėtina.

Norintieji važiuoti Lietuvon ir tinkamai paminėti Vytauto Didžiojo sukaktuves, kviečiami prisidėti prie šios didelės Vyčių Jaunimo Ekskursijos.

Laive vietos jau reikia užsisakyti. Dėl kainų ir tolimesnių žinių kreipkitės į lietuvius agentus.

Adelė Rubliauskaitė,
Lietuvos Vyčių Centro 1-ma Vice-Pirmininkė ir Vyčių Ekskursijos Komisijos Narė.

PAŠALINA GASĄ IŠ PILVO AR VIDURIŲ

Nesmagumas, kurį pagimdo gasai ar išpusti viduriai ar pilvas, yra greitai nukalinamas su Nuga-Tone — vaistais, kurie nugali konstipacija, išvalo kuną nuo ligas gimdanių nuodų, palengvina inkstų ar puslės įdegimą ir suderina ir sustiprina gaiviąsias jėgas.

Nuga-Tone yra puikus dėl menko apetito, viršikinimo pakrikimų, nervikumo, nemigos, netekimo svarumo ar spėkos, ir panašių pakrikimų, paeinančių nuo konstipacijos ir jos nuodų. Jeigu jus nesate stiprus ir pilni gyvumo, jus turite leisti Nuga-Tone atgauti jums geresnę sveikatą. Nuga-Tone yra pardavinėjamas visų medicinos pardavinėtojų. Jeigu jusų pardavėjas neturi jų stake, paprašykit jį užsakyti jų dėl jus iš savo dilaberio.

LIETUVIAI Aplankykit savo gimtinę šią vasarą ir dalyvaukite *Didžiojo Lietuvos Kunigaikščio Vytauto 500 Metų Mirties Minėjime*

Amerikos Lietuvių Laivakorčių Agentų Asociacijos ir Brooklyno Lietuvių Tautininkų Klubo

DIDELĖ EKSKURSIJA Į LIETUVĄ

Populiariam Puikiam Motoriniam Laive

"GRIPSHOLM"

Statytam 1927 m. Įtalpos 18000 tonų

Didžiausias Laivas Paskirtas šiais Metais Plaukti iš New Yorko į KLAIPĖDĄ

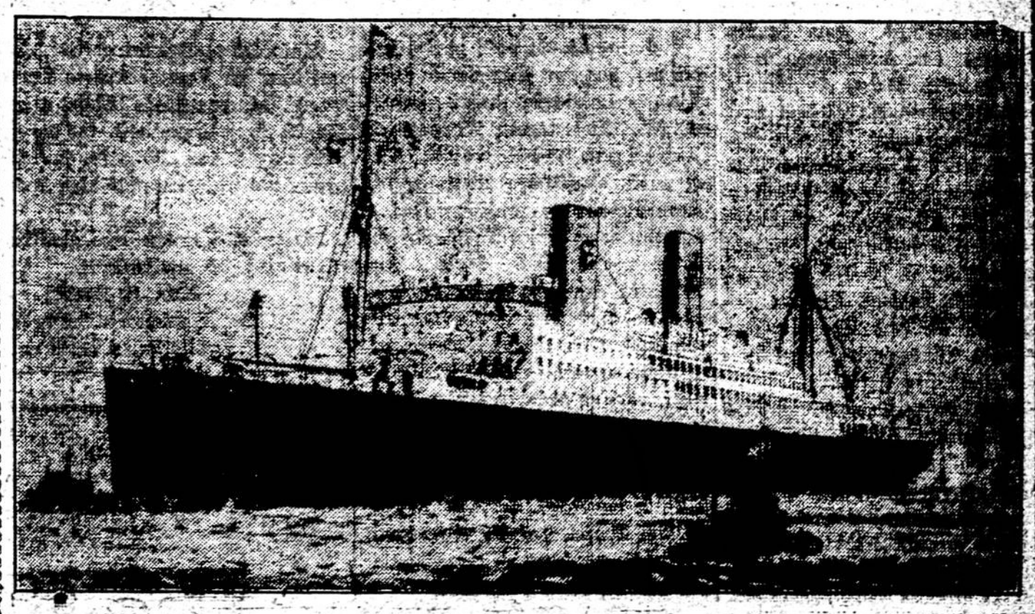

IŠ NEW YORKO PENKTADIENĮ BIRŽELIO 27 DIENĄ

TIESIOG Į KLAIPĖDĄ

(Per Gothenburgą, Švediją)

SKERSAI ATLANTIKĄ, ŠIAURĖS JŪRĄ IR BALTIJOS JŪRĄ. TAM PAČIAM DIDELIAM VANDENYNŲ LAIVE, BE PERSĖDIMO VISU KELIU IKI KLAIPĖDOS UOSTO. ČIA KELEIVIAI BUS IŠKELTI Į KRANTĄ.

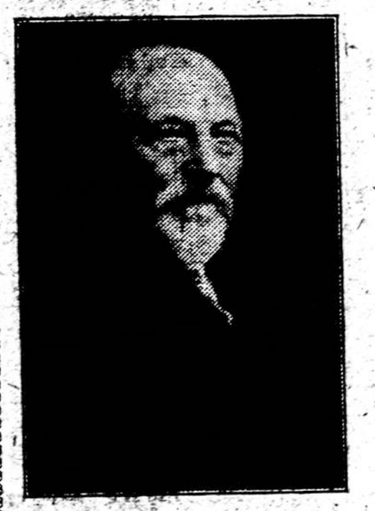

Šioji Didelė Lietuvių Ekskursija vedama garbės vado, Mažosios Lietuvos Tėvo, MARTYNO JANKAUS. Visiems žinomo ir mylimo kiekvieno lietuvio, kaip užsitarnavusio už nenuilstamą darbavimąsi Lietuvių Tautai. Bus lydimas Lietuvos Šaulių Sąjungos spaudos atstovo p. J. V. Adomaičio ir Švedų Amerikos Linijos atstovo Kaune p. K. Puodžio. Šie vedėjai visu keliu iš New Yorko į Klaipėdą dalyvaus keleivių tarpe.

VĖLESNI IŠPLAUKIMAI IŠ NEW YORKO:

Laivas
Drottningholm Liepos 16, Rugpiūt. 23, Rugs. 20, Spalių 18
Gripsholm ....Rugp. 9, Rugsėjo 6, Spalių 4, Lapkr. 1
Kungsholm....Rugp. 16, Rugsėjo 13, Spalių 11, Lapkr. 8

Laivakorčių Kainos iš New Yorko (ar Bostono) į Klaipėdą

Trečia Klesa į ten $107; Ten ir atgal $181. Antra Klesa (Cabin) į kiekvieną pusę $152.50

Pilnų informacijų užsisakyti vietoms, pasams gauti ir tt., kreipkis į arčiausią Švedų Amerikos Linijos Agentų, arba bet kurį mūsų Liniijos ofisą.

Vietas Geriausia Užsisakyti Dabar pas Sekančius Agentus

MISS J. LEONAITĖ, "Amerikos Lietuvio" Ag. 14 Vernon St., Worcester, Mass.
J. AMBRAZIEJUS, 168 Grand St., Brooklyn, N. Y.
"VIENYBĖ," 193 Grand St., Brooklyn, N. Y.
J. VASILIAUSKAS, 814 Bank Street, Waterbury, Ct.
A. S. TREČIOKAS, 197 Adams St., Newark, N. J.
J. SEKYS, 226 Park Street, Hartford, Conn.
"NAUJIENOS," 1739 So. Halsted Street, Chicago, Ill.
A. VELICKIS, 502 South Avenue, Bridgeport, Conn.
P. BALTUTIS, 3327 So. Halsted Street, Chicago, Ill.
"DIRVA," 8820 uperior Avenue, Cleveland, Ohio.
K. MAKAREVIČIUS, 96 Liberty Stret, Ansonia, Conn.
K. VAIŠNORA, Franklink Savings ir Trust Co., Pittsburgh, Pa.
J. J. URBŠZO, 187 Oak Street, Lawrence, Mass.
MATAS BIEKŠA, "Sandaros" Ag. Vedėjas, 373 Kensington Ave., Roseland, Chicago, Ill.
P. MOLIS, 1780—24th Street, Detroit, Mich.
J. G. BOGDEN, 322 West Long Street, Du Bois, Pa.
J. ZOLP, 4359 So. Paulina Street, Chicago, Ill.
V. M. STULPINAS, 3255 So. Halsted St., Chicago, Ill.
A. VARAŠIUS, S. 12 ir Carson St., Pittsburgh, Pa.
"TARPININKO" Agentura, A. Kupstis, 332 W. Broadway, South Boston, Mass.
MISS J. RODIS (Rauktytė), 50 Sterling St., Worcester, Mass.
N. GENDROLIUS, 395 Broadway, So. Boston, Mass.
K. KAŠEMEKAS, 793-797 Bank St., Waterbury, Conn.
P. BARTKEVIČIUS, 678 N. Main St., Montello, Mass.
K. SIDABRAS, 875 Cambridge St. Cambridge, Mass.
J. VITKAUSKAS, Richmond Trust Co., Allagheny Ave., Philadelphia, Pa.
"AMERIKOS LIETUVIO" Agentura, 14 Vernon St., Worcester, Mass.

Swedish American Line 21 STATE ST NEW YORK

IŠKILMINGA EKSKURSIJA Į

LIETUVĄ

SKANDINAVŲ-AMERIKOS LINIJOS

populiariu laivu

"OSCAR II"

IŠPLAUKS IŠ NEW YORKO

1930, Gegužės 24-tą d.

11 val. ryto.

Tiesiai į Klaipėdą

D. L. K. VYTAUTO DIDŽIOJO 500 METŲ MIRTIES SUKAKTUVĖMS PAMINĖTI

5 Dienos Ant Vandenyno

PER CHERBOURG — 6 PER BREMEN

keliaujant iš Lietuvos ir į

LIETUVĄ

greičiausiais garlaiviais

BREMEN

IR

EUROPĄ

arba populiariu ekspresiniu garlaiviu

COLUMBUS

Informacijų kląuskit pas vietinį agentą arba

NORTH GERMAN

LLOYD

65 STATE STREET BOSTON, MASS.

[K]AS GIRDĖTI LIETUVIŲ KOLONIJOSE

[L]AWRENCE, MASS

[G]ražiai remia katalikišką spaudą.

[P]latinant katalikišką spaudą [...] daug kur pabuvoti, geres[nių i]r prastesnių įspūdžių gauti. [...] gražių gautų įspūdžių reikia [ap]lankyti Lawrence. Nuvykus [...] teko pasakyti pamokslą a[pie k]atalikišką spaudą. Žmonių [...] susirinkęs gražus būrelis, [...] klausėsi atsidėję. Po pamal[dų ...]ukštai, busimoje bažnyčioje, [...] parapijos kermošius. Nu[vykau] pasižiūrėti kermošiaus. Tik[rai] labai sumaniai surengtas ir [...]kos nemažiausiai atsilankė. [...]ėjau šnekučiuotis su žmonė[mis]. Maloniai besikalbant malo[niai] įsirašyti į amžinus Šv. Ka[zimi]ero dr-jos narius N. N. O į [amži]nius narius įsirašė: Matas [...]iškis, Uršulė Studzienė, Ma[...] Jaškelevičienė, Ona Stanis[...]kienė, Ona Mikutienė, Anta[nas] Ragulis, Matas Grubkaitis, [...]elė Tenienė, Magdė Batward, [...]zas Jankauskas, Povilas Ba[...]s, Marė Kriaučiūnaitė, Pet[ras] Raznauskas, Agota Stanikiu[...], Julė Albavičienė, Jokimas [...]štas, Uršulė Žemienė, Eleono[ra] Švenčionienė, Emilija Šimonie[nė], Emilija Žukienė, Paulina Re[...]kienė, Feliksas Krancevičius. [...] ačiū, kilnūs nariai už parėmi[mą] katalikiškos spaudos.

[R]eikia stebėtis, kaip geriems [tik]slams nesigaili aukų. Juk daug [...] yra skolos, daug dar reikia [au]koti savo bažnytėlės užbaigi[mu]i, o vienok karštai parėmė ka[tal]ikišką spaudą. Matyt gerai su[pra]nta Lawrenciečiai, kad šian[die]n katalikams svarbiausias gin[kla]s kovoje prieš Bažnyčios prie[šus] yra spauda. Reikia manyti, [ka]d Lawrenciečiai, turėdami tokį [uo]rbštų, pasišventusį ir sumanų [kle]boną, kaip kun. Jurą, ir patys šviesdamies katalikiškoje dvasioje, sulauks gražios ateities. Dieve padėk!

Kun. S. Stonis

WORCESTER, MASS.

Parko atidarymas

Labdarių Parko atidarymas bus 30 dieną gegužės. Parkas bus atidarytas 9 val. iš ryto ir tęsis iki vėlumai nakties. 2 valandą po pietų šv. Kazimiero parapijos choras, vadovaujant varg. J. Žemaičiui, sudainuos keletą gražių dainelių. Prie to, bus ir kalbėtojai. Vėliaus salėje grieš Lietuvių Cherry Valey orkestra, kur jaunimas ir seneliai galės linksmai praleisti laiką. Toliaus bus įvairių įvairiausias programas, kaip tai: baseball, bėgimas ir tt. Pasižymėję gaus dovanas.

Bendras rengimas.

Viršminėtoje dienoje parko atidaryme bus šv. Kazimiero parapijos ir Labdarių dr-jos gegužinė. Taigi kiekvienam Worcesterio lietuviui yra begalo svarbu. Viena savo skaitlingu atsilankymu paremsite savo parapijos reikalus, o antra pagelbėsite Labdarių dr. šiame prakilniame darbe, kur Labdarių draugija galės da sekmingiau darbuotis ir varys gražų vargšų šelpimo darbą. Prie to, gera proga tyramė ore linksmai praleisti laiką ir atgaivnti savo kūno nusilpnėjusias žiemos laiku jėgas. Dabartiniu laiku Labdarių parkas stebėtinai gražiai atrodo. Visos gėlės ir medeliai išduoda begalo malonų kvapą. Taigi į viršminėtą Labdarių parko atidarymą širdingai kviečia visus dalyvauti

Šv. Kazimero parap. klebonas ir Labdarių Komitetas

BROOKLYN, N. Y.

10 metų St. Seimo minėjimas.

1930 m., geg. 18, Transfiguration salėje, Brooklyne, Fed. Apskritis minėjo 10 metų Steigiamojo Lietuvos Seimo atidarymo sukaktuves.

Šis minėjimas buvo rengiamas vien katalikų ir vien lietuviai katalikai tame vakare dalyvavo. Programa buvo gana įvairi.

Atidarius p. Krušinskui, vakaro vedėjui, programa prasidėjo Lietuvos Himnu, kurį sugiedojo sujungti Karalienės Angelų ir Šv. Jurgio parapijos chorai.

Po vakaro vedėjo p. Krušinsko prakalbai, gieda-dainuoja Karalienės Angelų par. choras vadovaujant muz. Dulkei. Sudainavo 3 dainas ir gale "Mes be Vilniaus nenurimsim." Publika gausiai plojo šiam chorui už dainas.

Dainuoja p. Hoffmanas—"Karvelėli." Kadangi publikai jo dainavimas labai patiko, tai buvo iššauktas net du sykiu. Ištikro p. Hoffmano balsas yra nepaprastas — švelnutis. Jam akompanavo p. Visminas.

Dainuoja p. Lašaitė ir kiti duetą. Plojimu pirmoji dainininkė iššaukta ir padainuopa solo.

Kalba kun. N. Pakalnis. Jis savo kalboje daug gražių minčių pareiškė, ypač tų, kad nepaisant, kur būtume — ar šioj šaly ar Afrikoj ar kur kitur, bet lietuviais esame ir tokiais būsim, ir stovėsime už Lietuvą, kaipo Demokratinę Respubliką. Po jo kalbos žmonės ilgai jam plojo.

Dainuoja varg. Dulkė duetą. Ypatingai žmonėms patiko duetas "Bernužėli."

Dainuoja šv. Jurgio par. choras vadov. muz. J. Brundzai. Šis choras padainavo net 7 gražias dainas ir gale "Eina Garsas nuo pat Vilniaus." Už dainas publika dėkojo gausingu delnų plojimu.

P. Krušinskas dėkoja chorams ir susirinkusiems į svetainę ir praneša, kad su šiuo baigasi vakaro programa. Gale abu choru sugieda Tautos Himną ir žmonės skirstosi į namus.

Žmonių buvo neperdaugiausia, bet atsilankę buvo patenkinti.

Ten buvęs

WORCESTER, MASS.

Prakalbos

Maloniai sutinkant gerb. klebonui kun. K. Vasiui, Aušros Vartų Šv. P. M. parapijos salėje, gegužės 25 d., sekmadienį, tuojau po Mišparų 4 val. 30 min. įvyksta prakalbos apie katalikiškąją spaudą.

Maloniai kviečiu kuo skaitlingiausiai į jas atsilankyti.

Kun. S. Stonis,
Šv. Kazimiero Draugijos Įgaliotinis Amerikoje

BROOKLYN, N. Y.

Mitingas.

Didž. New Yorko Fed. Apskr. mintingas yra šaukiamas geg. 30 d. Karalienės Angelų par. salėje, 8 val. vakare. Visi kuopų, skyrių atstovai, maloniai prašomi kuoskaitlingiausiai atsilankyti. Bus daug kalbama apie busimą Rytinių Valstybių Liet. Katalikų Seimelį, kuris bus **Liepos 4 d., 1930**, Šv. Jurgio par. salėje, 207 York St., Brooklyn, N. Y. Jau laikas kuopoms ir skyriams pagalvoti apie įnešimus ir delegatų rinkimus.

Apskr. Valdyba

HARTFORD, CONN.

Gegužės 11 d. Moterų Są-gos 17 kuopa apvaikščiojo savo metinę šventę, t. y. Motinų dieną. Ryte, 9 val. Šv. Trejybės bažnyčioj buvo atlaikytos šv. mišios už gyvas ir mirusias kuopos nares. Laike mišių didelis būrys narių ėjo prie šv. Komunijos. Tai dienai pritaikytą pamokslą pasakė Sąjungos dvasios vadas kun. Bakšys ir taipgi atsisveikino su parapijiečiais.

5-tą val. vakare mokyklos svetainėj įvyko vakarienė. Nors yra didelė bedarbė, bet susirinko gražus būrelis narių ir svečių. Visi buvo maloniai priimti ir pavaišinti. Gera muzika visus linksmino, bet nepralinksmino, nes visi apgailestavo kun. Bakšio.

Vakaro vedėja, kuopos pirmininkė V. Elijošienė, pakvietė kunigą Bakšį atkalbėti maldą. Pavalgę visi klausėsi turiningos programos. Bucevičiutė ir Kaunietytė dainavo Moterų Są-gos himną. Ponia Šimanskienė ir p. Kripas, kurie visuose parengimuose dalyvauja palinksmino visus savo gražiais balsais ir parinktomis dainomis, už ką sąjungietės jiems yra dėkingos.

Po dainų sekė kalbos. Valerija Kaunietytė pasakė atsisveikinimo prakalbėlę mokyklos vaikų vardu. J. Mončiūnas apgailestaudamas kun. Bakšio jam linkėjo geriausios kloties naujoje vietoje. Kuopos pirmininkė pakvietė pratarti kelis žodžius mūsų laikinąjį kleboną kun. Vaškelį. Jis savo kalboje išreiškė daug gražių minčių apie organizacijų reikšmę, žmonių susipratimą ir dvasiškijos gerbimą. Taipgi palinkėjo kun. Bakšiui geriausio pasisekimo.

Kuopos pirmininkė Moterų Sąjungos 17 kuopos vardu atsisveikino ir įteikė kun. Bakšiui piniginę dovaną.

Baigiant programą, kalbėjo kunigas Bakšys. Pastebėjau, kad jam irgi buvo sunku skirtis, bet stengėsi kitus raminti primindamas, kad mums nėra taip bloga, nes turime gerą kleboną, kokių mažai galima rasti ir pas mus viskas gražiai sutvarkyta, tik žmonėms reikia tą gražiai pradėtą darbą vienybėje toliau tęsti. Ir ištikrųjų, nors gaila skirtis, bet turime atminti, kad mes negalime perdaug norėti. Mes turime garbės vertą kleboną. Jam į Lietuvą išvažiavus, jo vietą užima mums gerai-pažįstamas kun. Vaškelis, kuris taip pat yra visų mylimas ir daug pasidarbavęs mūsų tarpe. Kitiems irgi reikia gerų kunigų. Matyt, kad Dievo tokia valia, kad jį pašaukė į tokią vietą kur turės sunkiai padirbėti kol viską tinkamai sutvarkys.

Daugiau mums nieko nelieka kaip tik palinkėti kun. Bakšiui geriausio pasisekimo, sveikatos ir ištvermės.

Irutė

CLEVELAND, OHIO

Gegužės 8 d., Lietuvių Svetainėje įvyko viešas susirinkimas. Atstovų buvo daug. Taipgi buvo malonu, kad į šį susirinkimą atėjo dvasios vadai, šv. Jurgio par. klebonas kun. Vincas Vilkutaitis ir Mūsų Motinos Neperstojančios Pagalbos klebonas kun. Antanas Karužiškis.

Nutarta, kad būtų atlaikytos mišios atvirame ore. Kviesti p. Daužvardį kaipo kalbėtoją.

Nustatyta kaina įžangos į iškilmes.

Šv. Jurgio parapijos choras giedos laike mišių po vadovyste p. J. Čižausko.

Salėje tautiškas dainas dainuos M. M. N. Pagelbos bažnytinis choras po vadovyste Vinco Greičiaus.

Nutarta pakviesti L. Vyčių 25 kuopos jaunimą prisidėti prie programo dalies išpildymo.

Pakviesti jaunametes mergaites M. Sąjungos, ir šv. Jurgio parapijos mokyklos mergaitės sūdarymui lietuvių vėliavos, ir kad mergaitės sugiedotų Lietuvos himną. Joms vadovaus p. M. Čižauskienė. Kun. Vilkutaitis pasižadėjo tuo reikalu pasirūpinti, nes jam tas yra prieinamiausia.

Išrinkta komisija žaidimų tvarkymui.

Susirinkimą vedė p. Kulbiekas tvarkingai ir rimtai.

Lietuviai žada gausiai dalyvauti Vytauto iškilmėse. Daugumas jau teiraujasi apie iškilmes ir vietą. Vėliau parašysiu ir apie tai.

Mūsų chorai jau pradėjo darbą.

Įvairiems darbams išrinkta darbininkai ir jie planuoja savo užduotį atlikti gerai.

Kun. Karužiškis apsiėmė parūpinti lietuvį kunigą pamokslininką.

Šių iškilmių pelnas bus skiriamas kiekvienai draugijai, kuri savo atstovą prisiųs į susirinkimą, t. y. pelnas bus skiriamas proporcionaliai.

Nutarta ir pageidaujama, kad kiekviena draugija gavus paskirtą dalį skirtų tuos pinigus įrengimui lietuvių darželio Gordon Park'e.

Kitas susirinkimas įvyks utarninke, 3 d. birželio, Lietuvių Svetainėj.

Sp. komisijos narė S. G-nė

MONTELLO, MASS.

Čia lietuviai gyvena gražiai ir turtingai. Šimtai lietuvių turi savo namus ir gyvena kaip ant farmų. Čia oras tyras ir vanduo sveikiausias visoj Amerikoj ir labai gardus. Mūsų miestelis Montello yra nepertoli nuo Bostono tik 18 mailių. Mūsų miestas ir tuomi laimingas, kad jis randasi nepertoli jūrių, gražių byčių, ežerų, puikių parkų ir miškų. Sakoma kad čia lietuvių gyvena apie 6,000 o gal ir daugiau. Miestas turi apie 73,000 žmonių ir 251 dirbtuvę. Pereitais metais fabrikai išmokėjo darbininkams algų apie $15,000,000. Yra sakoma, kad Montello lietuviai gyvena turtingai ir užlaiko namus švariai. Miestas dar jaunas, bet auga greitai. Dar čia galima prieinamai nusipirkti namus ir gana gražių ir nebrangiai. Bartkevičius turi apie 15 namų ir labai gražių ant pardavimo. Klauskit jo sekančiu adresu:

P. BARTKEVIČIUS
678 No. Main St., Montello, Mass.

Ofiso telefonas Park 3050
ADVOKATAS
IGNAS J. BARKUS
726 SLATER BUILDING
Worcester, Mass.
Namai — 101 Sterling Street
Maple 4964

Ofiso tel: Park 2989
ADVOKATAS
PRANAS J. BUBLYS
(BOBBLIS)
638—640 Slater Building
Worcester, Mass.
Namų tel: Cedar 1768-M

LIETUVIS ADVOKATAS
ANTHONY J. MILLER
406 SLATER BUILDING
Worcester, Massachusetts
Phone Park 5065

JUOZAS J. DIRSA
LIETUVIS GRABORIUS
[Atlieka] patarnavimą laidotuvėms ir [pas]amdavojam automobilius vestuvėms ir kitokiems pasivažinėjimams.
[Laid]ojimo Vieta: 194 Millbury St. (ant 3-čio aukšto) Tel. Cedar 4958
[Ofisas]: 212 Millbury St., Worcester, Mass. Tel. Park 2795.

JUOZAS A. SOOTKOOS
Vienintėlis Registruotas
LIETUVIS APTIEKORIUS
Išpildau gydytojo receptus ir užlaikau visą eilę gyduolių.
VERNON DRUG COMPANY
360 Millbury Street
Worcester, Mass.

LIETUVAIČIŲ AGENTURA
Parduodam namus ir visokios rušies apdraudą (insurance). Siunčiam pinigus į visas dalis pasaulio. Parduodam visų linijų laivakortes. Darome dokumentus. Suteikiam patarimus. Abi nuo senai prityrusios savo srityse. Kviečiam užeit į musų naują raštinę.
E. ŽUROMSKIENĖ ir J. RAUKTYTĖ
128 MILLBURY STREET — WORCESTER, MASS.

Why the State of California Chose HUDSON'S Great 8

Its 100% Perfect Score

Hudson's Dideli 8, su 100 nuoš. skaitline apėmė visus konkurentus išbandymuose vedamuose per department of Highway Control of the State of California.

Beveik visi padirbimai sudarė prašymą. Iš šių aštuonių, imant kaina nuo $1050 iki $1500 buvo pavesti išbandyti Greitume, Ištikimybėj, Lankume, Lengvam Operavime, ir Liuosas nuo Virpėjimo, ir Įkaitimo. Hudson, vienas iš pigiausių kainoje, vien tik užbaigtas su gera žyme.

Prieš šiuos gerai žinomus brangesnius karus, Hudson gavo didžiausį pagyrimą nuo ekspertų ir buvo perkami dėl Highway Control department.

Specialė atyda buvo atkreipta prie Hudson's "stebėtinas palaikyme high speed" ir "clean performance." Ekspertai irgi raportavo kad per 60 mailių važiavimo į valandą dar turėjo daug greitumo nepalyginant prie kitų karų kurie buvo išbandyti.

Persitikrink Pats Sau.
Mes Pristatysim Karą Prie Jusų Durų

Tik pasivažinėjant galėsi sužinoti ir gerėtis jo maloniu operavimu. Prašome imti karą dėl išmėginimo ir sužinoti jo švelnumą, greitumą, jėgą, lengvą vartojimą, patogumą ir taupumą. Tik patelefonuok mums o mes pristatysim Didelį Hudson 8.

$1050 for the COACH
Nine other models just as attractively priced. Wide range of colors. All prices f. o. b. Detroit, Factory.

Skyriai — Portland, Bangor, Worcester, Manchester
MUSŲ KRAUTUVĖS ATDAROS VAKARAIS
THE HENLEY-KIMBALL CO.
Retail and Wholesale
652 Beacon St.
IR ŠIE METROPOLITAN PARDAVĖJAI
Johnson Automobile Corp., 916 Commonwealth Ave.

ALLSTON: Hudson-Essex Company, 122 Brighton Ave.
ARLINGTON: Wilmer G. Tenney, 783 Massachusetts Ave.
BROOKLINE: Hudson-Essex Co., 91 Washington St.
CAMBRIDGE: Hudson-Essex Co., 978 Massachusetts Ave.
CAMBRIDGE: Henley-Kimbal Co., 157 Vassar St.
CAMBRIDGE: North: Brown & Rose, 1963 Mass. Ave.
CHARLESTOWN: Sullivan Square Motor Sales, 644 Main St.
CHELSEA: Broadway Garage, Inc., 15 Fourth St.
CONCORD: Better Motors, Inc.
DEDHAM: Dedham Motor Mart, Inc., 17 Eastern Ave.
DORCHESTER: James T. Beckwith Co., Inc., 711 Columbia Road.
East Milton: E. E. Wadsworth, Inc., 424 Adams St.
EVERETT: Dean Motor Car Co., 87 Broadway
FRAMINGHAM: Hudson-Essex Co., Kendall St.
FRANKLIN: Supple Motors, Inc., Summer St.
HINGHAM: South Shore Hudson-Essex Co.
HYDE PARK: Thomas J. Halpin, 1217 Hyde Park Avenue
JAMAICA PLAIN: Harold O'Nell, 579 Centre St.
MALDEN: Wright Hudson-Essex Co., 284 Pleasant St.
MATTAPAN: Hudson-Essex Co., 1360 Blue Hill Ave.
MEDFORD: Hudson-Essex Co., 4 Mystic Ave.
MELROSE: K. W. Fellows & Co., 29 Upham St.
MILFORD: Milford Auto Station, 271 Main St.
NEWTON: Frank W. Lane, 399 Washington St.
NORWOOD: Robert W. Baker, 108 Central St.
QUINCY: Sylvester & Carson, 84Washington St.
QUINCY: South Shore Hudson-Essex Company
READING: Reading Motor Mart, Inc., Main St.
REVERE: The Luna Park Garage, 368 Ocean Ave.
ROXBURY: Hudson-Essex Co., 491 Blue Hill Ave.
SOMERVILLE: Hudson-Essex Co., 192 Broadway
SO. BOSTON: Hudson-Essex Co., 722 Broadway
STONEHAM: Stoneham Auto Sales, Inc., 450-452 Main St.
STOUGHTON: Tuttle-Rodd Motors.
WAKEFIELD: Wakefield Motor Sales & Service, Inc., 550 Main St.
WALTHAM: Automobile & Finance Corp., 173-175 High St.
WATERTOWN: Mathews Motor Co., 12 Watertown St.
WATERTOWN: Claflin Hudson-Essex Co., 32 No. Beacon St.
WAVERLEY: Frank L. Harris, Inc., 47 White St.
WELLESLEY: Wellesley Motors, Inc., Colonial Building
WEST ROXBURY: Bellevue Motors, 1716 Centre St.
WEYMOUTH: Lincoln-Perrault Co., Broad and Madison Sts.
WINTHROP: Hudson-Essex Co., Winthrop Centre
WOBURN: McGilvary Bros., 233 Main Street

DR. V. B. AGUGLIA
GYDY[TOJ]AS
Valandos: 2—4; 7—8
33 Trumbull St., Worcester, Mass.
Tel. Cedar 9333

DR. J. C. LANDŽIUS
SEYMOUR
51 PROVIDENCE STREET
WORCESTER, MASS.
TEL. PARK 5878

JOS. G. ZUROMSKIS
Vienintėlis lietuvis laisniuotas elektrišinas. Turiu 8 metus prityrimo. Taisome ir įvedam motorus ir vandenio pompas. Taipgi taisome ir parduodame radios.
STOCK ROOM
10 Ellesworth St., Worcester
Tel. Park 5452. Tel. Cedar 7336

Suruges Skilvis
pasaldinamas ir pagydomas tuo jaus su
Pepsinic Seltzer
VAISTINĖSE 25¢, 50¢, ir $1
SAMPELIS DYKAI
Pepsinic Seltzer Co.
Worcester, Mass.

KAS GIRDĖTI LIETUVIŲ KOLONIJOSE

HARTFORD, CONN.

Nepaprastas susirinkimas.

Sekmadieny, gegužės 25 d., tuoj po mišparų, 4:30 val. po pietų, 41 Capitol Ave. parapijos svetainėj, įvyks LDS. 6 kp. nepaprastas susirinkimas. Yra labai svarbus reikalas LDS. Conn. valstijos narių gerovei.

Ateikite visi, nes tai ne vieno, bet visų darbas.

Stasys Šrupšas,
LDS. 6 kp. pirm.

CAMBRIDGE, MASS.

Darbai menkai eina. Yra lietuvių kurie jau seniai kaip nedirba, nes dirbtuvės neišdirba pilną laiką, o kitos kraustosi į kitus miestus. Dabar daug motinų eina uždarbiaut, nes iš tėvo algos sunku verstis.

Mirė A. Rutkauskas, 17 metų jaunikaitis. Jis darbe buvo užgautas į smilkinius su plaktuku. Staiga atsiskyrė su šiuo pasauliu. Gaila kad motina neprivedė prie šv. išpažinties, gyveno be šventų sakramentų. Jaunikaičio tėvas negalėjo dalyvauti laidotuvėse, nes jo iš kalėjimo neišleido. Jeigu būtų užmokėję $13.50, tai būtų su policistu dalyvavęs. Mirusiojo motina gal būtų ir pačmus jį iš kalėjimo, bet dėl finansiškos priežasties negalėjo.

Cambridge'io lietuviai rengiasi prie didelių darbų šią vasarą. Daug važiuos į Lietuvių Darbininkų Sąjungos Naujos Anglijos Apskričio gegužinę 30 d. gegužės Montello, Mass. Vieni važiuos arkliais, kiti makabiliais, kiti trokais ir bus'ais, o drąsesnis jaunimas, ypač šokikai ir šokikės, tai gal ir aeroplanais lėks, kad nepavėlavus į šokius. Pradės važiuot nuo lietuvių bažnyčios 10 valandą ryte. Patartina, važiuot visiems: mažiems, jaunimui ir seneliams. Kaip matyt iš garsinimų, tai bus margas, gražus, istoriškas programas, kurį viso pasaulio lietuviai tėmis spaudoje, net ir svetimtaučiai.

Kitas svarbus įvykis.

25 gegužės š. m. suvažiuos Pilnųjų Blaivininkų Naujos Anglijos Apskričio atstovai į Cambridge, Mass. lietuvių bažnytinę svetainę svarstyti kaip kovot su žmonijos išnaudotoju alkoholiu. Vietos blaivininkai tikis daug svečių taip iš dvasiškių, taip iš svietiškių inteligentų, kaip tai: redaktorių, gydytojų, advokatų ir kitų profesijonalų, nes tai svarbus ir kilnus tautos darbas. Sesijos prasidės 1:15 val. po pietų.

Vietos kuopa išrinko šiuos atstovus į Blaivininkų Apskričio suvažiavimą: Kleb. Kn. Pr. Juškaitis, Antanas Zaveckas, Frances Zaleckienė, Jurgis Mockevičius, Kavolienė, Gedzienė, Juozas Mockevičius, Sunduikienė, Valentas, Ribokienė, Norbutas, Sandarienė, Zablackas, Pleckavičienė, Tamputienė, Kapuodienė, Kaz. Bingelis, Jakutis.

Šeimininkės — Morta Gedzienė ir Petronelė Kavolienė su pagelba Zavecko ir Jurgio Mockevičiaus rengiasi kogražiausiai priimti dalyvius ir dalyves.

Pan. Švč. N. Pras. Parapijos išvažiavimas bus 29 d. birželio Palangoje. Komisija bus'ų Janeliūnas, Zaveckas, Morkūnas ir Jakutis jau pardavinėja bilietus.

25 d. gegužės bažnytinėje svetainėje bus gražus vakaras. Verta pamatyt.

Patriotas

CAMBRIDGE, MASS.

Vaikų vakaras.

Gegužės 25 parapijos svetainėje lietuvių parapijinės mokyklos vaikučiai vaidins veikalą "Išpažinties paslaptis." Vaikelius priruošė ir vadovaus lošime Seselės Pasijonistės. Pelnas irgi visas skiriamas seselėms. Todėl visi kas gyvas ateikite į šį vakarą. Prasidės lygiai 7:30 val. vakare.

Rengiasi prie maliavojimo klebonijos

Švč. Panos Marijos Nekalto Prasidėjimo parapijos klebonija jau reikalinga maliavoti. Vietiniai lietuviai-parapijonai — geri mechanikai — patįs apsiėmė visą kleboniją iš lauko numaliavoti. Darbas prasidės po nedėlei. Kviečiami visi kurie nusimano maliavojimo darbe ateiti vakarais. Taip darydami daug sutaupysime pinigų parapijai.

Piknikas

Dideliausios pastangos dedama, kad vietinės parapijos piknikas, kurs bus birželio 29 Methuen, Palangoje, geriausiai pasisektų. Gaspadinės jau aukas renka. Bus'ai jau paimti. Visi rengkitės Palangon birž. 29 d.

Rep.

NEW HAVEN, CONN.

Mūsų kolonijos klebonas kun. Karkauskas yra tikra ašis, apie kurią sukasi visos kolonijos darbuotė. Gerbiamas klebonas ypatingai susirūpinęs jaunąja karta. Čia jauniesiems yra kliubas, puiki krepšiasviedžiui (basketball) salė ir graži scena, kur gali norintieji parodyti asvo gabumus.

Gerb. klebono pastangomis buvo įsteigta vaikams gimnastikos pamokos. Prie gimnastikos buvo dar mokinama deklamacijų, judėsių harmonizavimo ir rikiuotės.

Po keletos mėnesių darbo jaunieji ir pasirodė t. y. balandžio 27 d. įvyko

vaikų vakaras.

Vakarą atidarė gerb. klebonas. Savo kalboje pabrėžė jaunosios kartos svarbą ir jos auklėjimą.

Buvo suvaidinta, tikriau pasakius pašokta "Jonuko sapnas," III-jų veiksmų vaikų baletas. Dalyvavo visa eilė vaikučių. Iš kurių paminėtini B. Šlikas, turėjęs Jonuko rolę ir Monkeliūnas, kuris geriausiai atliko savo partiją "Velniukų šokyje." Puikiai atrodė antrasis veiksmas — fejos namuose. Puikiai pašoko fejų šokius, mergaitės, p-lės O. Balšiūtės klasė.

Toliau sekė vaikų gimnastika. Buvo išpildyta švedų suprastintoji gimnastikos dalis. Berniukai buvo puikiai uniformuoti, ant krūtinių trispalvės vėliavos skydai su raide K (Kazimiero par.).

Be šio deklemavo E. Šilkas "Kareivio gromata" K. Binkio. Ketvirtu numeriu pasirodė vaikų grupė. Buvo parodyta keletas gyvų paveikslų. Ypatingai įdomiai atrodė paveikslai su vėliavėlėms.

Penkta pasirodė p-lė J. Navickaitė, kuri pašoko baletą — solo.

Toliau išbėgo vėl vaikų grupė. Šiuo kartu buvo "Improvizacija iš signalizavimo." Vėliavėlės sudarė puikų reginį, kurios gale susiliejo, jas besukant.

Po šio deklemavo Šidlauskų 9 metų Elzbietukė, "Už Palangos" P. Vaičiūno. Ji taip jausmingai pasakė, tarytum patyrusi deklamatorė.

Tuo buvo baigta pirma programos dalis ir buvo pradėti šokiai.

Žmonės skirstėsi patenkinti ir dėkingi gerb. klebonui už jo darbuotę.

Visam vakarui akompanavo panelė O. Balšiūtė, kuri priruošė mergaites jų partijoms. Veikalėlis buvo parašytas Eug. Žiūrio, kuris ir režisavo.

Keturdešimtė

Gegužės 11 d. New Havene prasidėjo didelė šventė — Keturdešimtė. Ypatingai gražiai buvo šį-met ji atšvęsta.

Jau pirmą dieną matėsi svečiai iš artymų ir tolimų parapijų. Tarp jų kunigai: Jankauskas, iš Ansonios, Pankus, iš Bridgeporto, Valantiejus — Waterburio, Vaškelis — Hartfordo, Petraitis, šv. Kazimiero ir Vasys "Aušros Vartų," abu iš Worcesterio, Mass., Grikis — New Britain, Cibulskis — Hartford.

Pirmą dieną išpasakė laikė kun. Pankus, pamokslą gi sakė gerb. kun. Valantiejus.

Antrą — mišparai buvo atlaikyti kunigo Valantiejaus, pamokslą gi sakė kun. Pankus.

Trečią — kun. Cibulskis, pamokslas — kun. Jankausko.

Pirmomis dienomis žmonių buvo neperdaugiausiai, bet užtat paskutinę buvo pilnutėlė bažnyčia.

Labai gražiai atrodė procesija. Ypatingai tos mažytės mergaitės, kurios bėrė gėlelių lapus. Bažnyčia buvo puikiai išpuošta. Pažymėtina didžiojo altoriaus skoningas papuošimas. Ta visa garbė priklauso klebonui kun. Karkauskui.

Ne jis.

L. VYČIŲ DOMEI

L. Vyčių 18-tas seimas įvyks rugpiūčio 4, 5, 6 dd., Kenosha, Wis. Laikas yra labai patogus ir tinkamas seimuoti, ypač leisti atostogas.

Tat visi, kurie manote anksčiau paimti atostogas, kad nepamirštumėte Vyčių Seimo, dienų ir vietos.

Geriausia šią vasarą atostogoms proga — tai Vyčių Seimas. Kenosha yra gražus miestas, ant ežero kranto. Medžiais apsodintas, gražiais parkais papuoštas. Oras tyras. Apylinkėje daugybė mažesnių ežerų. Kitaip sakant, "Wisconsin the land of thousand lakes." O ypač tai gera proga rytinių valstijų delegatams atvykti į Vyčių seimą ir praleisti atostogas Wisconsine.

Vytis

PARSIDUODA

2-jų šeimynų namas City Point, prie byčių. Visi įtaisai. Šiltas vanduo, šiluma, gražus yardas iš priekio yra žemės. Atsišaukite: J. STUKAS, 2 Balmoral Pk., tarpe L ir M gat., iš 8-tos gatvės. (G23)

Prof. A. Židanavičiaus
MUZIKOS MOKYKLA
SMUIKA-PIANAS
Lekcijos duodamos privačiai kaip mažiems taip ir suaugusiems sulig programo Muzikos Konservatorijų. Pamokos aiškinamos lietuvių kalboje.
149 Boston Street, Dorchester
Tel. So. Boston 1848-W.

KĄ TIK IŠĖJO IŠ SPAUDOS NAUJA KNYGA
VARDU
XXIX-TAS TARPTAUTINIS EUCHARISTINIS KONGRESAS
Parašė KUN. PROF. PR. BUČIS, M. I. C.
Labai įdomi knyga. Aprašymas žymiausių nuotikių Kunigo Prof. P. Bučio, M. I. C. kelionės į Australiją. Kaina minkštais viršeliais $1.50. Kietais viršeliais $1.00 Užsakymus siųskite sekančiu adresu:
"DARBININKO" ADMINISTRACIJA
366 West Broadway, South Boston, Mass.

RETAS KONCERTAS

PONO RAPOLO JUŠKOS

žymaus Philadelphijos Civic Operos Baritono su Šv. Petro Lietuvių Parapijos Choru, vadovaujant p. M. P. muzikui Karbauskui Pobažnytinėje atnaujintoje salėje, 7:30 val. sekmadienio vakare, geg. 25 d., 1930.

Koncerte dainos bus gerai parinktos. Bus ir labai linksmų, komiškų. Kad visi išgalėtų tame didžios vertės koncerte būti įžanga bus tik 50c., vaikams 25c. Malonia i visus kviečiame atsilankyti nepaprastan koncertan, padžiuginti save dainomis, paremti garbingą parapiją ir savąjį artistą.

RENGĖJAI

Malonus skaitytojau katras prijauti artistui pasirūpink šių apgarsinimų paskleisti: perduok jų kitam, pasiųsk kur, pakabink savo stuboje, kito krautuvėje ir k.

VIETINĖS ŽINIOS

PARAPIJOS KONCERTAS

Šv. Petro lietuvių parapijos naudai metinis koncertas įvyksta šiemet pobažnytinėje atnaujintoje salėje, sekmadienio vakare 7:30 val. gegužės 25 1930. Brangusis parapijos jaunimas — choristai-ės po vadovyste pono Karbausko rengia šį koncertą. Apart choro koncerte dainuos solistų-čių. Kas svarbiausia kad **žymus Philadelphijos Civic operos artistas-baritonas ponas Rapolas Juška dainuos.** Jis užims didesnę koncerto dalį bei koncerto bus centras. Bus ir kvartetų, duetų. Artistai-ės patenkins visus-as.

Kad būtų visiems prieinama, į koncertą įžanga padaryta tik pusė dolerio, vaikams dvidešimts penki centai.

Į šį didelį didelės parapijos koncertą laukiame koskaitlingiausios audiencijos. Kad ir karštas oras būtų dainų ir parapijos mylėtojai, tur būt, pasišvęs ir atsilankys koskaitlingiausia. Lauksime.

Kvieslys

ATVAŽIAVO

Rapolas Juška kaip pasižadėjo telegrama, atvažiavo geg. 23 d., iš Baltimorės koncertuoti So. Bostone ir apylinkėje. Sekmadieny artistas Juška giedos šv. Petro bažnyčioje iš ryto, vakare duos koneertą pobažnytinėje salėje.

N.

BLAIVININKAI VEIKIA

Pilnųjų Blaivininkų 49 kuopos susirinkimas įvyko gegužės 11 d. Nutarta surengti vakarą su programu. Tam darbui išrinkta komisija, kuri suras tinkamą veikalą. Taipgi išrinkta atstovai į Naujos Anglijos Apskričio suvažiavimą, kuris įvyks gegužės 25 d., Cambridge, Mass.

Labai apgailestaujame, kad mūsų pirmininkė ponia Adomaitienė serga.

Valdyba

VAŽIUOJA LIETUVON

Girdėjau kad daug bostoniečių važiuoja mūsų brangion tėvynėn laivu "Oscar" kuris išplaukia iš New Yorko gegužės 24 d., 10 val. rytą, 1930. Ši lietuvių ekskursija yra oficialė. Jai vadovaus kun. S. Vembrė, Westfieldo klebonas. Laivą pripildys vien lietuviai.

Bostoniečiai, kurie plaukia tuo laivu tikėdamiesi siekti Klaipėdą tiesiog iš Bostono, važiuoja New Yorkan gegužės 23 d. vieni laivu, kiti traukiniu.

Bostoniečių ekskursantų būry yra ir panelė Bronislava Gecevičiutė. Ji važiuoja į Varnius pas savo tėvelius. Ji yra maža atvažiavusi į Ameriką ir augo pas ponią a. a. Vincentą Jušką, Montelloje. Vėliau ji dirbo ilgai Brocktone Boston Store Restorane. Išmokusi gerai virti ji buvo virėja pas kun. Taškūną klebonijoje. Jaunimo tarpe ji buvo populeri. Užtat Norwoodo jaunimas — sodalietės rengia jai išleistuvių vakarą pobažnytinėje salėje, geg. 22 d. Vienus metus ji tarnavo So. Bostono lietuvių klebonijoje. Penktadieny, penktą valandą po pietų ji sės į laivą ir plauks New Yorkan. Iš ten Lietuvon. Ar grįš Amerikon ji pati nežino. Ieškos laimužės tėvynėje. Linkime jai laimingos kelionės.

G.

Šiandien inteligentų tarpe yra tik viena nuomonė
"ŽIDINYS"
Prof. Dr. V. Mykolaičio-Putino redaguojamas literatūros, mokslo, visuomenės ir akademiškojo gyvenimo iliustruotas mėnesinis žurnalas yra didžiausias, rimčiausias, įdomiausias ir kiekvienam prasilavinusiam žmogui tinkamiausias lietuvių žurnalas. Todėl visi paskubėkite užsisakyti "Židinį."
"Židinio" kaina Lietuvoje: met. 35 l., pusm. 20 lt.; Amerikoje metams $4.50, pusmečiui $2.50.
Adr.: "Židinys," Kaunas, Laisvės Al. 3.

PARSIDUODA

Mažai vartotas, dar naujas **dining room stalas.** Kreipkitės: 95 West 6th St., So. Boston, Mass. (G.-23)
(Trečias auktšas)

PUIKI PROGA

19 Athens St., So. Bostone parsiduoda 3-jų šeimynų namas po 5 kambarius su visais įtaisymais k. t. skalbynės, gesas, toiletai; taipgi galima ir išrendavoti už labai žemą rendą: pirmas aukštas už $9 o antras ir trečias aukštas po $10 į mėnesį. Dėl platesnių informacijų klauskite pas **E. Plevokienę, 948 E. Broadway, So. Boston.**
(G-23)

PARSIDUODA BUČERNĖ
ir groserio krautuvė, Cambridge, Mass. Biznis išdirbtas per 16 metų. Apyvartos daroma tarp $750 ir $800 į savaitę. Atsišaukit kogreičiausia kas norit pirkti tokią krautuvę. **National Bottling Co.** Tel. Univ. 4111. **J. Troskey** 104 Hampshire St. Tel. Univ. 8712.
(G-23)

KAM REIKALINGA VIETA DEL OFISO

prašome kreiptis dėl visų informacijų "Darbininko" Administracijon.

ANT RENDOS

BEKARNĖ

SO. BOSTONE—Kam reikalinga, prašau kreiptis pas W. SWEETLOWICH, 102 W. Third St., So. Boston.

K. JANKUNAVIČIUS
Kostumerskas Kriaučius
Moteriškus ir vyriškus drabužius siuvu, valau, prosinu, perdirbu ir apdarau. Futras pertaisom ir išvalom.
673 Eighth St., South Boston

Tel. S. B. 2613
JONAS S. MĖŠLIS
(INSURANCE)
253 Broadway, So. Boston
Apdraudžiu visokias nuosavybes ir kas tik reikalinga. Taipgi perduodame angis ir išrendavojame kambarius.

A. JANUŠKA
KOSTUMERSKAS KRIAUČIUS
Siuvu, taisau ir išvalau vyriškus ir moteriškus drabužius.
DARBĄ ATLIEKU GERAI
260 W. Broadway, So. Boston

5 GRAŽŪS KAMBARIAI

Noriu gauti gražią lietuvių šeimyną. Kambariai yra gražūs su visokiais įtaisymais. Namas gražioj vietoj, medžiai ir kvietkos iš visų pusių. Kad vanduo būtų tyras ir sveikas, tai vandens paipos yra sudėtos žalvario. Vieta linksma ir rami. Renda bus tik 27 doleriai dėl geros lietuviškos šeimynos. Namai randasi po num. *42 Vine St.* netoli nuo North Main St. Savininkas tų namų yra *PETRAS BARTKEVIČIUS.* Jis taipogi turi drabužių krautuvę ir užlaiko laivakorčių agentūrą po num. *678 No. Main St., Montello, Mass.*

Gyvenimo Tel. Hay. 1436
H. M. LANDAU, M. D.
32 CHAMBERS STREET
BOSTON, MASS.
Bostono ofiso valandos: ryte nuo 7 iki 10, po pietų 12 iki 4; vakare 5-7.
Kad būtų parankiau South Bosniečiams ir kitiems, atidariau savo ofisą po num. 569 Broadway. Galima matyt nuo 10 iki 12, 4-5, 7-8. Nedėldieniais pagal susitarimo. Tel. S. B. 4427-R. (G.-23)

DRAUGIJŲ VALDYBŲ ADRESAI

LIETUV. DUKTERŲ DR-JOS PO GLOBA MOTINOS ŠVČ. VALDYBA

Pirmininkė — Teklė Ašmenskienė, 63 G St., So. Boston, Mass.
Vice-Pirmininkė — F. Zaleckienė, 448 Cambridge St., Cambridge, Mass.
Prot. Raštininkė — Ona Siaurienė, 443 E. 7-th St., So. Boston, Mass. Telephone South Boston 3422-R.
Fin. Raštininkė—Marijona Markoniutė, 664 E. Eighth St., So. Boston, Mass.
Iždininkė — Ona Staniuliutė, 105 West 6-th St., So. Boston, Mass.
Tvarkdarė — Ona Mizgirdienė, 1512 Columbia Rd., So. Boston, Mass.
Kasos Globėja — E. Janušonienė, 1426 Columbia Rd., So. Boston, Mass.
Draugija savo susirinkimus laiko kas antrą utarninką kiekvieno mėnesio, 7:30 val. vakare, pobažnytinėj svetainėj.
Visais draugijos reikalais kreipkitės pas protokolų raštininkę.

ŠVENTO PETRO IR POVILO DR-JOS VALDYBA

Pirmininkas — Jonas L. Petrauskas, 24 Thomas Park So. Boston, Mass.
Vice-Pirmininkas—Juozas Jackevičius, 92 Sawyer Ave., Dorchester, Mass.
Prot. Raštininkas — Kazys Rusteika, 446 E. 6th St., So. Boston, Mass.
Fin. Raštininkas — Juozas Guzevičius, 27 Tampa St., Mattapan, Mass.
Iždininkas — Vincas Kališius, 67 G Street, South Boston, Mass.
Tvarkdaris — Petras Geležinis, 14 Vinton St., South Boston, Mass.
Draugijos susirinkimai buna kas pirmą nedėldienį kiekvieno mėnesio 2 val. po pietų, parapijos salėj, 492 E. Seventh St., So. Boston, Mass.

ŠV. JONO EV. BL. PAŠALP DR-JOS VALDYBA

Pirmininkas — Motiejus Žioba, 539 E. Seventh St., So. Boston, Mass. Telephone South Boston 3552-R.
Vice-Pirmininkas — J. L. Petrauskas, 24 Thomas Pk., So. Boston, Mass.
Prot. Raštininkas — Jonas Glineckis, 5 Thomas Park, So. Boston, Mass.
Fin. Raštininkas — Matas Šeikis, 256 E. Ninth St., So. Boston, Mass.
Iždininkas — Andriejus Naudžiunas, 885 E. Broadway, So. Boston, Mass.
Maršalka — Jonas Zaikis, 7 Winfield St., So. Boston, Mass.
Draugija laiko susirinkimus kas trečią nedėldienį kiekvieno mėnesio, 2-rą val. po pietų, parapijos salėj, 492 E. Seventh St., So. Boston, Mass.

ŠV. KAZIMIERO R. K. D-JOS VALDYBOS ANTRASAI

Pirmininkas — J. Grubinskas, 24 Prescott St., Readville, Mass.
Vice-Pirmininkas — J. Markelionis, 140 Bowen St., So. Boston, Mass.
Prot. Raštininkas—Vincas Papiauskas, 116 Bowen St., So. Boston, Mass.
Fin. Raštininkas — M. Šeikis, 256 E. Nnth St., So. Boston, Mass.
Kasierius — F. Grendelis, 287 W. Fifth St., So. Boston, Mass.
Maršalka — J. Zaikis, 7 Winfield St., So. Boston, Mass.
Draugija laiko susirinkimus kas antrą nedėldienį kiekvieno mėnesio, 2 val. po pietų, parapijos salėj, 7th St., South Boston, Mass.

L. R. K. SALDŽIAUSIOS ŠIRD V. J. PAŠALPINĖS DR-JOS VALDYBA

Pirmininkas — V. T. Savickas, 451 E. Seventh St., So. Boston, Mass.
Vice-Pirmininkas — A. Naudžiunas, 885 E. Broadway, So. Boston, Mass.
Prot. Raštininkas — V. Tamoliunas, 40 Marine Rd., So. Boston, Mass.
Fin. Raštininkas — D. Lingevičius, 62 Adams St., Dorchester, Mass.
Kasierius — P. Kleponis, 266 Bolton St., So. Boston, Mass.
Tvarkdaris — J. Leščinskas, 141 Bowen St., So. Boston, Mass.
Draugija laiko susirinkimus kas antrą pirmadienį kiekvieno mėnesio 7:30 val. vakare, pobažnytinėj svetainėj, Fifth St., So. Boston, Mass.

D. L. K. KEISTUČIO DR-JOS VALDYBOS ADRESAI 1930 M.

Pirmininkas — Antanas Macejunas, 450 E. Seventh St., So. Boston, Mass.
Vice-pirm. — Povilas Žirolis, 554 E. Fifth St., So. Boston, Mass.
Protokolų Rašt. — Adolfas Navickas, 274 Bolton St., So. Boston, Mass.
Finansų Rašt. — Juozapas Vinkevičius, 450 E. Seventh St., So. Boston, Mass.
Kasierius — Andrius Zalieckas, 702 E. Fifth St., So. Boston, Mass.
Maršalka — Kazimieras Mikailionis, 906 E. Broadway, So. Boston, Mass.
Draugija D. L. K. Keistučio laiko mėnesinius susirinkimus kas antrą nedėldienį kiekvieno mėnesio Lietuvių Svetainėj kampas E ir Silver Sts., So. Boston, Mass., 1-mą valandą po pietų. Ateidami atsiveskite draugn naujų narių su savim prie draugijos prirašyti.

ĮVAIRENYBĖS

ŽMONĖS MEŠKŲ IR VILKŲ TARPE

Pasaulinėj literatūroj prieš karą buvo labai paplitę, ypač Amerikoj ir Anglijoj, gyvenimo aprašymai žmonių, kurie netikėtai, vaikais būdami, pakliuvo į laukinių žvėrių tarpą. Iš tokių apsakymų ypač pagarsėjo Tarzanas, kuriam atvaizduotas pakliuvusio į beždžionių nelaisvę žmogaus gyvenimas. Tačiau istorija žino visai tikrų tokių atsitikimų, kurių kelis paduoda prancūzų istorikas Deray.

Štai, 1661 m. vienam Lietuvos miške medžiotojai pastebėjo du vaikus, žaidžiančius lokių būry. Vaikai galėjo būti 10 metų amžiaus. Išvaikę lokius, medžiotojai norėjo sugauti vaikus. Po dideliu pastangų jiems pavyko sučiupti tik jaunesnįjį, kurs priešinosi iš visų jėgų, o vyresnysis paspruko. Vaikas buvo šviesių plaukų ir malonių veido bruožų. Jis liko pristatytas Lietuvos kunigaikščiui ir pakrikštytas. Krikšto tėvais buvo kunigaikštienė ir prancūzų atstovas. Tačiau, nežiūrint visų pastangų, jo galutinai prijaukinti nepavyko. Jis nemėgo rūbų ir juos sudraskydavo, kai tik būdavo nesaugojamas. Mokytojai padėjo daug darbo, stengdamiesi jį išmokyti kalbėti, bet be jokių vaisių. Jis mirė, sulaukęs 23 metų, ir per visą savo gyvenimą buvo ištikimas lokių riksmui ir eisenai.

Anglų gydytojas Connor matė Varšuvoj, 1694 m., kitą vaiką, irgi 10 metų amžiaus, kurs buvo pagautas taip pat Lietuvos miškuose. Jis buvo įpratęs tik kaukti vilku. Jo kūnas buvo apaugęs šiurkščia vilna. Jis irgi sunkiai įprato į žmonių gyvenimą, bet pramoko kelis žodžius kalbėti. Tačiau, paklaustas apie savo praeitį, jis nieko tikro negalėjo pasakyti. Taip liko ir jo paslaptis neišaiškinta. Gydytojui seni medžių kirtėjai pasakoję, kad lokiai dažnai vagia vaikus ir nusineša juos į miškus. Jie apgyvendiną vaikus savo urvuose ir žaidžią su jais. Jei iš netyčių koks lokis nuskriausdavęs vaiką, tai kiti lokiai puldavę savo draugą ir čia pat pamokydavo, kad reikią atsargiau elgtis.

Pilypas Camerarius pasakoja, kad 1544 metais Vokietijos miškuose buvęs pagautas jaunas vyrukas, gyvenęs kartu su vilkais. Jis lakstė, kaip vilkas, keturkojiškai ir taip greitai, kad kiti vilkai jo negalėdavę pavyti. Jis buvo tikras vilkų būrio karalius. Jis taip buvo įpratęs lakstyti visomis keturiomis, kad pagautas jokiu būdu negalėjo atsistoti ir vaikščioti dviem kojomis. Tuo tikslu jam turėdavo apdėti krūtinę lentomis ir tik tuo būdu pastatydavo jį stačią. Hesseno landgrafas Heinrichas susidomėjo tuo vaiku ir pats rūpinosi jo auklėjimu. Bet jis žmogiškai gyventi jau neišmoko ir tik ieškojo progos paspruktі atgal į mišką.

Olandų gydytojas Tulpius pasakoja apie visai subrendusį žmogų, kurį jam pavykę rasti Airijoj pusiau laukinių avių būry. Ir šis nelaimingasis buvo greičiau gyvulys, negu žmogus. Jo kūnas buvęs apaugęs vilnos pavidalo plaukais, o burna negalėjo ištarti nei vieno žmogiško garso. Jis tik mekeno kaip avis. Jo kakta turėjo kažką panašaus į avino ragus ir jis gynėsi ir puldavo, kaip avinas, durti kakta su nepaprastu stiprumu. Jis, kaip avis, graužė žolę burna ir neėmė jokio kitokio, be žolės, maisto.

Prieš kelis metus Lietuvoj, netoli Jonavos, buvo rastas uždarytas vienoj pagirio trobelėj pamestinukas, 10 mėnesių vaikas, kurs apie du mėnesius išbuvo vienų vienas šaltoj trobој ir maitinosi... keliomis žaliomis bulvėmis. Kai netikėtai jis buvo rastas trobој, tai buvo panašus į žaizdų, mėšlo ir pūlių kamuolį. Bet jaunoji gyvybė pasirodė stipresnė; jaunas organizmas tiek laiko atkakliai kovojo su mirtimi. Vaikutis buvo gailestingųjų žmonių augintas. Kiek maža reikėjo, kad iš jo vėl būtų išėjęs naujas žmogiškas žvėris?

"Tr."

KARALIUS IR JO TARNAS

Makedonų karalius Pilypas, garsaus karžygio Aleksandro Didžiojo tėvas, buvo įsakęs savo tarnui, kad jis kas rytas jam tris kartus garsiai pasakytų: karaliau, atsimink, kad esi žmogus!

Tie žodžiai jam daug daug pasakydavo.

"Š. B."

PAIEŠKOMA

URNEVIČIUS, Mykolas, gyvenęs Nanticoke, Pa. pas Kanievskį, netoli lenkų bažnyčios. Iš profesijos — buvęs vargoninkas.

KERNAZICKIS, Petras, gyvenęs 68 Johnson St., Pittston, Pa., būk tai suimtas ir esąs kalėjime Wilkes/Barre, Pa. Prašoma tikrų žinių.

USVALDAS, Antanas ir jo žmona BAJORINAITĖ, kilę iš Sakalinės, Gaurės valsč., gyvenę Brooklyne ar New Yorke, iš užsiėmimo kirpėjas (barber).

ZAMŽICKIENĖ-BELAZAROVA, Elena, Amerikon atvykusi su Jonu BELAZAROVU 1905 metais, gyvenanti Binghamton, N. Y.

DANIELIS, gyvenęs Connecticut valstybėje, turis seserį Oną.

KARALEVIČIUS, Mykolas, Amerikoje apie 34 m., atvykęs iš Raguvos, Panevėžio apskr., 1913 m. gyvenęs 38 S. 2-nd St., Brooklyn, N. Y., gi vėliau Pittsburgh, Pa. (27 Pine St. ar Ave.). Paieško duktė Marijona.

ŠATAS-SGATAS, Zigmas, gyvenęs 172 East Main St., Amsterdam, N. Y.

ADOMAVIČIAI, Jonas, Antanas ir Kazys, broliai, pasivadinę ADAMS. Jonas gyvenęs Fallon, Ill., Kazys — Granville, Ill. Ieško brolis Vincas.

Ieškomieji arba apie juos ką nors žinantieji maloniai atsiliepti į **Consulate General of Lithuania, 16 Park Row, New York City.**

LDS. Kuopų Susirinkimai

C. BROOKLYN, N. Y.

Gegužės 25 d., tuoj po sumos įvyks LDS. 10 kuopos mėnesinis susirinkimas. Kviečiame gausiai sueiti, nes turime keletą svarbių sumanymų. Atsiveskite ir savo draugus(es) prirašyti. **Valdyba**

LAWRENCE, MASS.

LDS. 70 kp. šio mėnesio susirinkimas yra perkeltas viena savaite vėliau, tai yra įvyks nedėldienyj, geg. 25 d., šv. Pranciškaus parapijos kliubo kambaryj, tuoj po paskutinių šv. mišių. Kuopos nariai-ės prašomi susirinkti skaitlingai.

Valdyba

WATERBURY, CONN

Gegužės 25 d., 1 val. po pietų įvyks LDS. 5 kuopos susirinkimas senos mokyklos kambary, Congress Ave. Ateikite visi. **Valdyba**

NEW HAVEN, CONN.

L. D. S. 28 kuopos mėnesinis susirinkimas įvyks sekmadieny, gegužės 25 d., 1 val. po pietų, bažnytinėj svetainėj, 339 Green St. Kviečiame narius(es) ateiti. Gera proga užsimokėti duokles.

Valdyba

BROOKLYN, N. Y.

LDS. 12 kp. mėnesinis susirinkimas įvyks gegužės 23 d., 7:30 vakare, Karalienės Angelų parapijos svetainėj, kampas Robling ir South 4th gatvių.

Taigi malonėkite visi susirinkti ir užsimokėti duokles kurie esate skolingi. Nepamirškite ir naujų narių atsivesti prirašyti prie mūsų brangios organizacijos.

Kviečia Valdyba

WORCESTER, MASS.

LDS. 108 kuopos susirinkimas įvyks birželio 1 d., Aušros Vartų parapijos salėj, tuojaus po sumos. Visi nariai meldžiami pribūti, nes turime svarbių reikalų.

Kviečia Valdyba

BRIGHTON, MASS.

L. D. S. 22 kuopos mėnesinis susirinkimas įvyks penktadieny, birželio 6, 7:30 val. vak. Lincoln svetainėj, 26 Lincoln St. Ateikite visi. **Valdyba**

EASTON, PA.

LDS. 40 kuopos susirinkimas įvyks birželio 1 d., tuoj po sumos šv. Mykolo parapijos svetainėj. Malonėkit visi nariai atsilankyti ir mėnesines mokestis užsimokėti, ir mėnesines mokestis užsimokėti.

M. Songaila

MONTELLO, MASS.

LDS. 2 kp. susirinkimas įvyks birželio 3 d., šv. Roko svetainėje. Visi nariai prašomi ateiti į šį susirinkimą ir užsimokėti senai užtrauktas mėnesines duokles.

Valdyba

NASHUA, N. H.

LDS. 65 kp. mėnesinis susirinkimas įvyks birželio 1 dieną tuoj po paskutinių mišių, pobažnytinėj svetainėj. Kviečiame narius ateiti, nes yra keletą svarbių sumanymų. Taipgi atsiveskite ir savo draugus prirašyti prie šios organizacijos.

Valdyba

SAINT CLAIR, PA.

LDS. 107 kp. mėnesinis susirinkimas įvyks birželio 1-mą dieną, tuoj po sumos, šv. Kazimiero parapijos salėj. Kviečiami visi nariai dalyvauti ir užsimokėti mėnesines mokestis ir naujų narių atsivesti prirašyti. **Valdyba**

ELIZABETH, N. J.

LDS. 16 kp. mėnesinis susirinkimas įvyks trečiadieny, birželio 4 d., 7 val. vakare, bažnytinėje svetainėje. Nariai kviečiami gausiai ateiti ir atsivesti savo draugus(es) prirašyti. **Valdyba**

PHILADELPHIA, PA.

LDS. nariai turi rodyti gerą pavyzdį visiems. Visuomet lankytis į susirinkimus LDS. 13 kuopos. Kitas susirinkimas įvyks penktadieny, birželio 6 d., 7:30 val. vakare, mokyklos kambary. Ateikite gausiai. Nepamirškit užsimokėti duokles. **Valdyba**

LOWELL, MASS.

LDS. 97 kuopos susirinkimas įvyks sekmadieny, birželio 8 d., tuoj po sumos. Ateikite visi. Gera proga darbininkams prisirašyti prie vienintelės darbininkų organizacijos.

Valdyba

LIETUVIŲ DARBININKŲ SĄJUNGOS N. A. APSKRIČIO

15-ta Metinė GEGUŽINĖ

Įvyks Gegužės-May 30-tą d. 1930 m.

ROMUVOS PARKE

MONTELLO, MASS.

PARKAS BUS ATIDARAS 10 VAL. RYTE

GERBIAMOJI VISUOMENE:—

Nuoširdžiai kviečiame visus kaip jaunus taip senus, didelius ir mažus, skaitlingai dalyvauti pirmoje šių metų GEGUŽINĖJ, kur galėsite linksmai laiką praleisti ir tyru oru pakvėpuoti gražiame pušynėly, pažaisti, pasišokti, gražių dainelių pasiklausyti ir gabių basebollninkų pasižiūrėti, nes bus visokių žaislų, lenktynių, virvės traukimas vyrų su vaikinais, moterų su merginomis. Programas bus įvairus, gal dar tokio niekad nebuvo. Dainuos šv. Roko parapijos choras iš Montello, Mass. po vadovyste gerb. vargonininko P. Soko; taip-gi šv. Cicilijos choras iš Norwood, Mass. po vadovyste gerb. vargoninko p. P. Stasevičiaus. Tikimės kad bus ir solistų ir solisčių. Todėl visi kuriems tik aplinkybės pavelys dalyvaukite šiој Gegužinėj.

Įžangos į šokių salę nebus. Visi galėsite šokti kiek tik norėsite per visą dieną. Įžanga į parką nebrangi tik 35 centai.

Visus širdingai kviečia KOMITETAS

IŠRENDAVOJIMUI KAMBARIAI

"Darbininko" name 5 arba 7 gražūs dideli ir šviesūs kambariai. Yra elektra, gasas, maudynės, skalbynės, duodama šiluma ir janitorius patarnauja. Dėl platesnių informacijų kreipkitės į "Darbininko" Administraciją.

Tel. So. Boston 0823
LIETUVIS DANTISTAS
DR. M. V. CASPER
(KASPARAVIČIUS)
511 E. Broadway, So. Boston
Ofiso Valandos:
Nuo 9 iki 12 ryte ir nuo 1:30 iki 5 ir nuo 6 iki 8 val. vakare. Ofisas uždarytas subatos vakarais ir nedėldieniais, taipgi seredomis nuo 12-tos dienos uždarytas.
Taipgi nuimu ir X-ray

Tel. So. Boston 0506-W.
LIETUVIS DANTISTAS
A. L. KAPOČIUS
251 Broadway, South Boston
("Keleivio" name)
Ofiso valandos nuo 9 iki 12, nuo 1:30—6 ir nuo 6:30—9 vakare. Seredomis nuo 9—12 val. dieną. Subatomis nuo 9 iki 6 vak. Nedėliomis nuo 9 iki 12 (pagal sutarti).

Lietuvis Dantistas
DR. S. A. GALVARISKI
(GALINAUSKAS)
414 Broadway, So. Boston
Tel. So. Boston 2300
Ofisas atdaras nuo 10 iki 12 val. ryto, nuo 1:30 iki 5:30 po piet ir nuo 6 iki 9 vakare. Šventą dieną pagal susitarimą

Tel. Porter 3789
JOHN REPSHIS, M. D.
(REPŠYS)
Lietuvis Gydytojas
Ofiso Valandos: 2—4 ir 7—8
831 Mass. Ave., arti Central Sq.
Cambridge, Mass.

ODOS ir GALVOS
ligos. Nešpasakytą niežėjimą ir gėlimą eczema, tetter, salt rheum ir kitas ligas labai greit palengvina vartojant mano odos mostį. Daug ligų greit pagydyta jomis. Geros del pilės, suskilusių rankų, kojų skaudulių ir akių.

NENUSTOK VILTIES
Teiraukis Prie Manęs.
Patarimas Dykai.
Dr. Grady, 327 Tremont St. Boston, Mass.
Valandos: Antradieniais, ketvirtadieniais ir šeštadieniais 10—12 ryte, 2—5, 7—8 vakare; sekmadieniais 10—12 tiktai.

VĖLIAVOS IR ORGANIZACIJŲ ŽENKLAI

tai mūsų specialybė ir ligų metų praktika. Darbas artistiškas. Kainos žemos.
M. A. NORKUNAS
P. O. Box 91, Lawrence, Mass.

LIETUVIS GRABORIUS
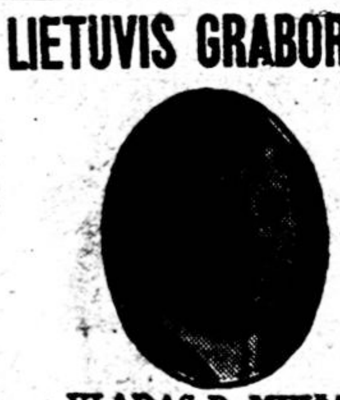
VLADAS P. MIKAS
49 Church St., Lowell, Mass.
Telephone 5786.
Laidotuves aprupinu gerai ir nebrangiai. Patarnauju dėl krikštyų, vestuvių ir šiaip visokiems reikalams.

Tel. S. B. 3905—R.
LIETUVIS OPTOMETRISTAS
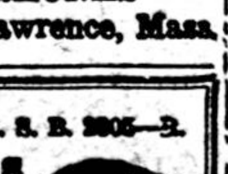
Išegzaminuoju akis, priskiriu akinius, kreivas akis atitiesiu ir ambliopiškose (aklose) akyse sugrąžinu šviesą, tinkamai laikus.
J. L. Pašakarnis, O. D.
447 Broadway, So. Boston.

PATARNAVIMAS DIENĄ IR NAKTĮ
D. A. ZALETSKAS
Graborius ir Balsamuotojas
377 ir 463 Cambridge Street
Cambridge, Mass.
Telephone University 2061-W

Tel. So. Boston 3520
A. O. ŠALNA-SHALLNA
LIETUVIS ADVOKATAS
Baigęs du Universitetu
CORNELL UNIVERSITY su A. B.
G. WASHINGTON UNIV. su LLB.
"Darbininko" Name
(antros lubos)
366 Broadway, South Boston
Rezidencija
305 Harvard St., Cambridge, Mass.
Tel. University 1463—J.

Tel. S. B. 0441 Hubbard 9396
ADVOKATAI
P. IR K. KALINAUSKAI
KAMPAS BROADWAY IR E ST.
SO. BOSTON, MASS.
(Apteikoriaus šidlausko namey)
Įėjimas: 319 E Street
PRANAS J. KALINAUSKAS
Rez.: 1602 Columbia Rd., S. Boston
Tel. So. Boston 1662
KAZYS J. KALINAUSKAS
Bostono ofisas: 404 Sears Bldg.
Rez.: 88 Rosemont St., Dorchester
Tel. Talbot 2878
Ofisas atdaras: 9 A. M. iki 9 P. M.