VISŲ ŠALIŲ KATALIKAI DARBININKAI VIENYKITĖSI

DARBININKAS

AMERIKOS LIETUVIŲ R. K. ŠV. JUOZAPO DARBININKŲ SĄJUNGOS ORGANAS

EINA ANTRADIENIAIS IR PENKTADIENIAIS

EINA NUO 1915 METŲ | SOUTH BOSTON, MASS., SPALIŲ-OCTOBER 17 D., 1930 M., Nr. 80. | KAINA 5 CENTAI

N-JOS ANGLIJOS LIETUVIAI 500 METŲ SUKAKTUVĖSE

Dalis Cambridge parado, spalių 12 d. š. m., ant Harvard bridge. Čia parodo lietuvaites pasipuošusias tautiškomis spalvomis.

Courtesy of the Boston Record

J. E. KARDINOLAS O'CONNELL

Spalių 12 d. š. m., Katedroje, Boston, Mass. suteikė 5,000 lietuvių palaiminimą ir prakalbėjo į lietuvius maždaug šiaip:

"Man labai malonu matyti savo lietuvius vaikus čia šiandien. Yra tai puiki proga, kuri jus sutraukė čia prie šios diocezijos motinos bažnyčios.

"Penki šimtai metų atgal, jūsų prabočiai priėmė Kristaus tikybą, ir per tuos 500 metų lietuviai, kaipo garbinga rasė, išlaikė ją priespaudos ir persekiojimo laikais. Jie buvo ištikimi Kristaus kryžiui, ir tas išreiškia lietuvių tautos kilnumą.

"Viena [illegible] žodį aš noriu pasakyti. Persekiojimo ir vargo dienose [illegible] stiprus, dėlto, kad dažnai tai yra mūsų vienintelis susiaurinimas. Pavojus gludi tik dienose gerovės. Būkite sargyboje šioj šaly, kur yra puikių progų, gražių privilegijų, ir virš to viso didelė dovana religijos laisvė; būkite sargyboje, kad tas gražus tikėjimas būtų stiprus ir pastovus jūsų širdyse ir širdyse jūsų vaikų, ir kad Visagalis Dievas palaikytų tą tikėjimą gyvą ir stiprų."

Jo Eminencija atsikreipęs į lietuvius kunigus ir į žmones tarė: "Aš labai džiaugiuos jūsų kunigais, nes nėra nė vieno dėl kurio aš būčiau turėjęs kokių nemalonumų. Jie yra parodę didelį pasišventimą tarnauti Kristui ir motinai Bažnyčiai. Taip pat neturėjau nemalonumų ir su žmonėmis."

Jo Eminencijos kalba padarė didelį įspūdį į visus. Be to, J. E. džiaugėsi lietuviais, kad jie taip gausiai susirinko ir taip gražiai pasirodė.

Garbė lietuviams!

Dalis So. Bostono lietuvių parado, spalių 12 d. Čia matome Lietuvos Dukterų, po globa Dievo motinos draugijos vėliavą ir jos narės pasipuošusios tautiškais rūbais, Vytauto ženkleliais ir vėliavukėmis.

Courtesy of the Boston Globe

LIETUVIAI GRAŽIAI PASIRODĖ BOSTONE

Jau prieš pirmą valandą, sekmadienyje, spalių 12-tą dieną prie šv. Petro lietuvių bažnyčios South Bostone pradėjo rinktis gausi minia lietos gyventojų dalyvauti parade. Dar atvažiavo iš Montello ir Norwood, kurie taipgi kartu su South Bostoniečiais grupavosi.

Eilėsna sustojo apie du tūkstančiu asmenų ir su plevėsuojančiomis vėliavomis, nešdami atatinkamus parašus, kapelijai griežiant ir su policijos palydovais visi žygiavo į Columbus Square pasitikti kitos eisenos iš Cambridge. Dalyvavo Lietuvos Dukterų, Apaštalavimo, Sodaliečių ir Saldžiausios V. J. Širdies dr-jos su vėliavomis ir ženklais ir pavieniai asmenys.

Iš Montello buvo šv. Kazimiero, N. P. P. Švč. moterų dr-jos; iš Norwood šv. Jurgio, N. P. P. Šv. dr-jos ir kitos. Visi gražioje tvarkoje susigrupavę ėjo į paskirtą vietą.

Atėjus į susitikimo vietą jau rado paradą iš Cambridge, Brighton ir kitų kolonijų belaukiant. Iš Cambridge ir Brighton parade dalyvavo apie du tūkstančiai. Jie gražiai pasirodė parėdais ir įvairiais papuošalais. Buvo mergaičių tautiškuose rūbuose, mažų vaikučių ir mergaičių kostiumuose ir iš Brighton buvo net du vežimai, kurie vaizdavo Lietuvą stabmeldystės laikais ir krikščionybės laikais. Jie turėjo savo tarpe net dvi kapelijas.

Iš Columbus Square visi lygiomis eilėmis traukė į Katedrą. Po pamaldų Katedroje visi vėl susirikiavę numaršavo į Symphony Hall.

Bendrai galima pasakyti, kad paradas visais atžvilgiais pavyko. Už parado tvarkingumą reikia atiduoti kreditą vyriausiam maršalui p. V. Kališiui.

Gaila, kad parade mažai jaunimo tedalyvavo. Priežastis to buvo, kad chorų nariai negalėjo parade dalyvauti, nes tuo laiku jie turėjo savo paskutinę repeticiją. Jų dalyvavimas būtų eiseną žymiai papuošęs.

Malonų įspūdį padarė parade nešamos organizacijų vėliavos, tik jų turėjo būti daugiau. O jų galėjo būti daugiau, jei ne būtų buvę klaidintojų, kurie neva turi teisę kalbėti draugijų vardu. Gera pamoka.

Reikia pasidžiaugti, kad lietuviai sugeba taip gražiai pasirodyti ir bendrai pagerbti savo tautos didvyrius.

Katedra buvo pilnutėlė žmonių. Apie du tūkstančiu stovėjo pasieniais Katedroje ir lauke.

Dar pirmą kartą Naujos Anglijos lietuvių istorijoj, kad Katedroje lietuvių didžiulis choras, lietuvių kompozitoriui J. Žilevičiui vadovaujant, giedojo lietuviškas giesmes. Ir tas giedojimas virpino kiekvieno lietuvio širdį. Daugeliui ašaros riedėjo per skruostus iš džiaugsmo, kada užgirdo iš 350 jaunų giesmininkų žodžius "Pulkim ant kelių," "Šventas, Šventas ir t. t.

Pertrauka. Kun. F. Juškaitis pasirodo sakykloje. Pirmiausia išreiškia padėką J. E. Kardinolui ir pradeda pamokslą apaštalų žodžiais. Jo pamokslas buvo trumpas, nes laikas buvo aprubežiuotas, bet turiningas.

Po to, J. E. Kardinolas O'Connell prakalbėjo į lietuvius. Jis džiaugėsi, kad tiek daug lietuvių susirinko ir kad visi pasirodė ištikimi savo Bažnyčiai.

Jo Eminencija Kardinolas suteikė palaiminimą ir palaiminimą Šv. Sakramentu.

Didžiulis choras giedojo "O Salutaris," "Tantum Ergo" ir "Marija, Marija." Vargonais pritarė p. Ferraro; dirigavo komp. J. Žilevičius.

Symphony Hall programas prasidėjo 7 val. vakare. Vakarą atidarė A. F. Kneižys ir perstatė programo vedėju adv. A. Milerį iš Worcester, Mass.

Komp. J. Žilevičius pradėjo programą vargonais solo.

Bendras iš 7 parapijų chorų choras, p. J. Žilevičiui vadovaujant, pradėjo Amerikos ir Lietuvos himnais. Chorui pritarė vargonais ir pianu. Didžiulius vargonus valdė p. M. Karbauskas, o pianu skambino p. P. Sokas.

Atskirai dainavo šie chorai: N. P. P. Švč. parapijos iš Cambridge, p-lei O. Gribaitei vadovaujant; Šv. Cecilijos iš Norwood, p. J. Stasevičiui vadovaujant; Šv. Kazimiero parapijos iš Providence, R. I., p. B. Valaičiui vadovaujant; Šv. Roko parapijos iš Montello, p. P. Sokui vadovaujant. Šv. Petro parapijos iš So. Boston, p. M. Karbauskui vadovaujant; Šv. Kazimiero parapijos iš Worcester, p. J. Žemaičiui vadovaujant. Aušros Vartų parapijos choras iš Worcester atskirai nedainavo.

Kuris iš tų chorų geriau ar prasčiau dainavo palieku spręsti muzikams ir mūsų kritikams. Pasakysiu tik tiek, kad visi chorai ir jų vadai parodė didelį pasišventimą bepraktikuodami ir programą išpildydami.

Solo dainavo p-lė M. Grybaitė ir p-nia M. Mazgalienė.

Valio mūsų chorams ir jų vadams, valio solistėms, o didžiausias **VALIO** tai mūsų komp. J. Žilevičiui. Jis parodė nepaprastą pasišventimą. Atvykti iš New Yorko ir tą pačią naktį grįžti į namus, tai nėra lengva užduotis, o reikėjo jam tą padaryti, nes spalių 5 d. jis turėjo sumokinti chorus New Yorke.

Komp. J. Žilevičiaus pasiaukavimą visi aukštai įvertina. Dar kas, kad jis tą darė ne pasipelnyjimui, bet dėl idėjos. Tokį žmogų mes turime gerbti ir statyti pavyzdžiu kitiems.

Paskutinės dvi dainos, bendro choro, "Karvelėli" ir "Vilnius" nepaprastai gerai buvo sudainuotos.

Kalbėjo p. J. Conroy, p. Ely, kun. J. Švagždys ir adv. A. Mileris. A. F. Kneižys perskaitė rezoliuciją Vilniaus klausimu.

Šis istorinis lietuvių pasirodymas pasiliks ilgai atminty. Dar ilgai mūsų visuomenė kalbės kaip gražiai pasirodyta gatvėse, katedroje ir Symphony Hall.

Anglų spauda įdėjo paveikslus ir plačiai aprašė šį lietuvių pasirodymą. Kas turėjo reikalą su Bostono anglų spauda, tas pasakys kaip sunku gauti joje publikaciją. Šį kartą nė nereikėjo prašyti. Patys atėjo į Katedrą ir į svetainę ir tik klausinėjo žinių. Paradą iš visų pusių nufotografavo.

Vytauto Didžiojo, Vilniaus ir Lietuvos vardas puikiai išgarsintas.

Naujos Anglijos lietuviai, A. L. R. K. Federacijos apskričio vadovybėje, užsitarnavo didžiausio valio!

Rap.

AMERIKOS DARBO FEDERACIJOS SEIMAS PRIEŠ BEDARBIŲ APDRAUDĄ

BOSTON, Mass.—Šią savaitę Amerikos Darbo Federacijos seime svarstyta bedarbių klausimas. Seime priimta rezoliucija už trumpinimą darbo valandų. Reikalauja darbo bedarbiams. Bet prieš bedarbių apdraudą Federacija išėjo ir priėmė rezoliuciją, kad darbininkai reikalauja ne apdraudos, bet darbo. Bedarbių apdrauda pažemintų darbininkus.

Komunistams A. D. F. seimas yra kaulas gerklėje. Jie organizavosi sukelti riaušes. Savo tikslą atsiekė, tik ne seime, bet ant gatvės prie seimo durų. Triukšmadarius policija greit numalšino. Apie 15 triukšmadarių areštavo.

Trečiadieny A. D. F. pirm. W. Green Boston Chamber of Commerce bankiete labai gražiai kalbėjo biznieriams apie bedarbę. Jis pasiūlė keletą praktiškų problemų bedarbių sumažinimui.

BOLŠEVIKAI SUŠAUDĖ 150 ŪKININKŲ

Bolševikai netoli Lenkijos parubežinio miestelio Chlobušany sušaudė 150 ūkininkų, norėjusių išbėgti iš Rusijos į Lenkiją. Visi ūkininkai buvo apsupti vienam miške G. P. U. (žvalgybininkų) būrio, paimti nelaisvėn ir pavieniui sušaudyti.

PREZIDENTAS NEPRIĖMĖ DR. ZAUNIAUS ATSISTATYDINIMO

Washington, D. C., spalių mėn. 13 d. — Sąryšy su nesenai paskelbta žinia, kad Užsienių Reikalų Ministeris Dr. D. Zaunius rezignavęs, Lietuvos Telegrafo Agentūra "Elta" praneša, kad Lietuvos Respublikos Prezidentas nepriėmė Užsienių Reikalų Ministerio Dr. Zauniaus atsistatydinimo, ir prašė jį ir toliau pasilikti ministeriu.

Lietuvos Pasiuntinybė Amerikai

SOVIETŲ VALDŽIA UŽDRAUDĖ DUOTI MAISTĄ TIKINTIEMS ŽMONĖMS

MASKVA.—Griežtas įsakymas išleistas dėl davimo maisto žmonėms. Šis įsakymas įeis į galę lapkričio mėnesy.

Sulig to įsakymo nė vienas žmogus, kuris tiesioginiai arba netiesioginiai darbuosis religijinėje akcijoje arba privačiai biznieriai, negaus maisto. Išimtis padaryta tik vaikams mažiau 14 metų.

Vadinasi bolševikai negalėdami atitraukti žmonių nuo religijos pasiryžo juos badu numarinti.

Tas aiškiausiai parodo, kad bolševikai ne darbo žmonių gerove rūpinasi, bet dirba šėtono darbą, kad iš darbininkų širdžių išrauti tikėjimą į Dievą.

LIETUVOS—TURKIJOS SUTARTIS

Šiomis dienomis Maskvoj pasirašyta draugingumo sutartis tarp Lietuvos ir Turkijos. Sutartį iš mūsų pusės pasirašė Lietuvos atstovas Sovietų Rusijoj p. J. Baltrušaitis ir iš Turkijos pusės — Turkijos ambasadorius Maskvoj Hussein Rahib Bey.

VOKIETIJOS METALISTŲ DARBININKAI PASKELBĖ KOVĄ DARBDAVIAMS

BERLYNAS. — Pereitą antradieny apie 150,000 darbininkų nutarė paskelbti streiką kaipo protestą prieš algų nukapojimą. Tuoj po toki o nutarimo darbdaviai pasidarė nuolaidesni ir spėjama, kad prieis prie susitarimo.

Darbininkai kovą laimės, nes juose yra vienybė.

Žinios Iš Lietuvos

NAUJI STUDENTAI

Rugsėjo mėn. 15 d. Vytauto Didžiojo Universitete įvyko naujų studentų įmatrikuliacija. Iš viso priimta į universitetą 824 nauji studentai ir 23 laisvi klausytojai, būtent: teologų 79, teologų evangelikų — 6, humanitarų — 126, teisininkų — 183, matematikų — 55, medikų — 181 ir technikų — 117 studentų.

KLAIPĖDIEČIAI STOJA Į LIETUVOS KARIUOMENĘ

Šiemet pirmą kartą šaukiami Lietuvos kariuomenėn naujokai iš Klaipėdos krašto. Pirmas ėmimas įvyks Viešylėje, Pagėgių apskrit. Stojančių žymi dauguma moka lietuviškai kalbėti. Atsiranda tokių, kurie stengiasi pasinaudoti lengvatomis teikiamomis tiems, keno tėvai turi 60 metų ir daugiau, bet daugelis yra tokių, kurie galėdami tomis lengvatomis pasinaudoti, vis tik eina į kariuomenę. Nuošimtis tinkančių kariuomenėje tarnauti yra nedidesnis, kaip Didžiojoje Lietuvoje. Rikiuotei tinkamų yra apie 50%, kiti arba netinka, arba tetinka nerikiuotėn.

BLAIVAUS JAUNIMO UGDYMO KONGRESAS

L. K. Blaivybės Draugijos Centro Valdyba, norėdama labiau atkreipti visuomenės, ypač tos jos dalies, kuri rūpinasi jaunuomenės auklėjimu, dėmesį į girtavimo jaunimui žalingumą ir reikalą jį blaivinti, nutarė šiemet tuojau po Kalėdų šaukti pirmąjį blaivaus jaunimo kongresą. C. Valdyba jau svarsto kongreso programą.

DĖL SILPNŲ, SUMENKĖJUSIŲ MOTERŲ IR VYRŲ

Jeigu jųs jaučiatės silpnas, sumenkęs, esate nerviškas, susirezinęs, negalite gauti gero nakties poilsio, arba turite menką apetitą ir virškinimo pakrikimus, ar kitas panašias ligas, paeinančias nuo abelno pakrikimo, pasidariusio iš priežasties konstipacijos, imkite Nuga-Tone tik per kelias dienas ir pastebėkite kokis po to seks didelis pagerėjimas.

Nuga-Tone leido tukstančiams žmonių atsikratyti savo virškinimo pakrikimų ir suteikė jiems puikų apetitą. Jis padidina nervines ir muskulines spėkas ir nugali tą nuolatinį jautimąsi pavargusiu, nusikamavusiu, nusilpnėjusiu, kas padaro gyvenimą taip skurdų. Jeigu jųs esate taip sveikas ir gyvas, kaip turėtumet buti, arba jei esate paseneps prieš laiką, butinai imkite Nuga-Tone. Jųs galite pirkti jį kur tik vaistai yra pardavinėjami. Jeigu jusų pardavėjas neturi jų stake, paprašykit jį užsakyti jų dėl jųs iš savo džiaberio.

PALANGA ŠIEMET TURĖJO DAUG VASAROTOJŲ

Šių metų vasarą Palangos kurorte gyveno iš viso 3,132 vasarotojai, jų tarpe: 2,887 Lietuvos piliečiai, 59—Amerikos, 53 — Latvijos, 33 — Vokietijos ir 145 Lietuvoj gyvenantieji svetimšaliai. Pernai Palangoj vasarojo 2,756 svečiai.

ATMETĖ SUTKAIČIO SKUNDĄ

Kaunas. Vyr. Tribunolas atmetė Sutkaičio apeliaciją. Tuo būdu jis turės ne tik išsėdėti 12 metų, bet yra pašalintas iš kariuomenės ir neteko visų teisių.

KOMUNISTŲ BYLA

Kaunas. Garsiųjų Lietuvos komunistų Vireliūno, Kasperaičio ir Sniekaus byla jau gauta kariuomenės teisme. Byla nagrinėjama bus prieš Naujus Metus.

SUNKI ŪKININKŲ PADĖTIS VIEVY

Vievis, Trakų apskr. Vievio valsčiaus gyventojams šie metai labai sunkūs ir, tiesiog, nebepakenčiami. Valsčius statosi sau namus, tad be valstybinių mokesčių, 75 procentus tų mokesčių didumo reikia sumokėti valsčiui. Bet tai dar neviskas. Vievy statoma nauja bažnyčia ir kiekvienas parapijos ūkininkas turi sumokėti bažnyčiai 15 lt. nuo hektaro. 15 litų ūkininkui dideli pinigai. Kai vidutiniškam ūkininkui, turinčiam 15 ha. žemės reikia sumokėti vien bažnyčiai 225 lt. — tai jau nebegalima. O priskaitykite dar valstybinius žemės mokesčius, valsčiaus mokesčius, — tad nesistebės visuomenė, kad kartais negalėdami sumokėti bažnyčiai biednesnieji žmonės neša savo vaikus krikštyti į rusų cerkvę arba ligonis alpsta be kunigo.

VEISĖJAI, Seinų apskr. Rugsėjo mėn. 17 d. 2 val. naktį buvo didelis gaisras gaisras Veisėjų miestely. Pradėjo degti miesto centre didelis namas. Po 10 minučių atbėgo Veisėjų gaisrininkų komanda ir įtempę visas jėgas motoru "Flader" firmos gaisrą užgesino. Nuostolių padaryta keletą tūkstančių.

KĄ TIK ATĖJO NAUJAS SIUNTINYS NAUJŲ MALDAKNYGIŲ

MALDŲ RINKINĖLIS, baltais viršeliais $1.75
MALDŲ RINKINĖLIS, baltais viršeliais $1.25
MALDŲ RINKINĖLIS, juodais viršeliais $1.75
MALDŲ RINKINĖLIS, juodais viršeliais $1.25
MAŽAS NAUJAS AUKSO ALTORIUS, juodais prastais viršeliais ..... .50

Visus užsakymus siųskite sekančiu adresu:

"DARBININKO" ADMINISTRACIJA
366 West Broadway South Boston, Mass.

REIKIA LAIKRAŠČIŲ KIOSKO

Utena nemažas apskrities miestas — apie 6,000 gyventojų. Jame yra daug inteligentų. Utena gana gyvas ir judrus miestukas, bet jame nėra... laikraščių kiosko, kas sudaro daug nepatogumo laikraščių skaitytojams.

Čia laikraščius pardavinėja tik knygynai. Vėlai vakare ir šventadieniais, kai knygynai esti uždari, uteniškiai niekur negali gauti laikraščių. Įsteigus kioską, laikraščiai iš Kauno autobusais būtų galima gauti tą pačią dieną, nes Utena su Kaunu turi nuolatinį greitą susisiekimą autobusais (iš Kauno išėję 14:30 val., Uteną pasiekia 18:30 — 19 val.).

Yra Utenoj, rodos, 4 benzino bakai, yra keletas kioskų alyvoms ir kt. daiktams pardavinėti, o laikraščių... Hm... Sarmatoka.

PAKEISTAS RINKIMŲ ĮSTATYMAS LIETUVOJ

Sąryšy su besiartinančiais Klaipėdos seimelio rinkimais.

Pirmiau galėjo rinkti į Seimelį tie, kurie turėjo 21 m., dabar tegali rinkti turėdami 24 m.; renkami tegali būti tie, kurie turės 30 m., pirmiau renkamas galėjo būti turėdamas 24 m.

Apylinkių komisijos pirmiau galėjo susidėti iš p-ko ir mažiausia 2-jų narių, dabar jau reikalinga pirmin. ir mažiausia 4 nariai.

Apylinkės rinkimo komisijos pirmininko padėjėją išsirinkdavo pati komisija iš savo tarpo; dabar tas padėjėjas bus apygardos komisijos p-ko skiriamas. Vyriausioji rinkimų komisija jau direktorijos paskirta. Pirmininkas Simonaitis, nariai: konsulas Šulcas, pirklys Scharffetter, Vanagaitis ir Švilnis.

APSKRITIES ŽEMĖS ŪKIO PARODA

Žiežmariai, Trakų apskr. Rugsėjo 14 d. Žiežmariuose buvo Trakų apskr. žemės ūkio paroda. Nors šiame apskrityje stambių ūkininkų nėra, o vidutinio ūkio didumas svyruoja tarp 5—10 ha, bet ir toki gana smulkūs ūkiai daro gana didelę pažangą. Parodoje ypatingai metėi į akis gražus gyvulių prieauglis: ardenų veislės jauni arkliai, olandų veislės karvės vietos ūkininkų išaugintos ir rūpestingai laikomos. Kiaulių buvo labai daug; visos jos didelės ir gražios ir vis jorkšyrų veislės.

Javų ir daržovių šiais metais parodoje maža tebuvo, bet dėlto liaudies dirbinių skyriuje mirgėte mirgėjo gražūs lietuvaičių audiniai, mezginiai ir kiti rankdarbiai.

Parodą aplankė labai daug žmonių.

GALVIJŲ PRIEAUGLIO PARODA KAIME

Joniškis, Šiaulių apskr. Pavirčiuvės kaime rugsėjo 16 d. įvyko galvijų prieauglio paroda ir karvių melžimo konkursas. Parodą suruošė vietinių galvijų gerinimo draugijos Pavirčiuvės skyrius. Prieauglį suvedė Balkaičių ir Bačiūnų galvijų kontrolės ratelių nariai. Viso buvo atvesta parodon 26 jauni galvijėliai, kurių 17 buvo komisijos premijuoti.

Melžimo konkurse dalyvavo 12 merginų, baigusių melžimo kursus, suruoštus žemės ūkio rūmų Pavirčiuvės kaime. Pinigines premijas už gerą ir taisyklingą melžimą gavo 9 merginos. Pažymėtina, kad konkurse dalyvavo mažutė, 12 metų, mergaitė Ona Vilaniškytė, kuri stebino žiūrovus vikriu ir taisyklingu karvių melžimu. Parodą aplankė Mindaugių pradžios mokyklos mokinių ekskursija, mokytojų vedama. Apylinkės ūkininkų į parodą atvyo apie 140 asmenų.

Okupuotoje Lietuvoje

MIRĖ 90 METŲ AMŽIAUS LIETUVIS MOKYTOJAS

Beržupis, Varėnos v., Vilniaus-Trakų apskr. Šių metų rugsėjo mėn. 6 dieną numi Beržupio viensėdyje, Varėnos vals. išgyvenęs 90 metų a. a. lietuvis mokytojas (daraktorius) *Krištupas Molis.* Varėnos apylinkė nustojo vieno tų veteranų, kurie sunkiausiais spaudos draudimo ir rusų persekiojimo laikais skleidė šviesos spindulį savo tautiečių tarpe. A. a. Krištupas Molis išmokytojavo Varėnos apylinkėje 60 metų: Kamarūnų sodž. mokytojavo 12 metų, paskui mokino Barčiuose, Rudnioj, Palkabaly, Giraitėj, Moledugnyj, Mitraukoj, Varėnoj (Dabar N. Lietuvoj), Varėnos stoty ir k. Buvo didelis savo tėvynės mylėtojas ir karšto tikėjimo katalikas. Su savo įsitikinimais niekuomet nesislėpdavo, bet jais didžiavosi. Buvo tvirto būdo, visur ir visuomet mylėjo tvarką. Mylėdamas mokslą, negailėjo jo ir kitiems. Dėka jam mūsų kraštas turi kelis kunigus. Vienas jo sūnus Vincas dabar mokytojauna N. Lietuvoj, antras — Feliksas — mūsų krašte. Dėja, Velioniui neteko džiaugtis jų parama, nes Vincas būdamas anapus administracinės linijos, negalėjo aprūpinti seno tėvo, gi Feliksas, irgi negalėjo kaip reikiant tėvo prižiūrėti. Senatvį jam prisėjo gyventi ir mirti nemažame varge. A. a. velioniui teko mokyti lenkų ir net rusų kalbomis, nes anuomet niekas lietuviškai nemokino; bet prasidėjus lietuvių atgimimui stojo į atgimusių sūnų-kovotojų eiles ir mokė vien lietuviškai.

Tebus jam lengva Lietuvos žemelė, o mums jis tebūva pavyzdžiu.

PASKANDINTO PAMINKLO ATGARSIAI

Iš Daugeliškio padangės (Švenčionių apskr.). "Vilniaus Rytojus" rašė apie profanacinį Lūšių ežere paminklo paskandinimą, kurį Meironų sodž. jaunimas susibūręs į Šv. Kaz. Draugiją, skyrius dviejų metų sukaktuvėms paminėti buvo pastatęs.

Skaudus ir begalo užgaunantis kiekvieną lietuvį kataliką atsitikimas žaibo greitumu aplėkė visą apylinkę, sukeldamas pasipiktinimą. Netrukus po to buvo kreiptasi su skundu į valdžios įstaigas, pėdomis susekta įmestasis paminklas-kryžius.

Nežiūrint visų pastangų iki šiol surastojo paminklo meroniškiams iš vandens ištraukti nepavyko.

Rugpiūčio 3 dieną Daugėliškio vuitas p. Adamavičius, atkaklus šlėkta ir lietuvybės priešas atstatė nuo seniūnystės (šaltyšiavimo) visos apylinkės gerbiamą Meironų gyventoją p. Pelenį. Atstatymą motyvavo Pelenio nepranešimu valsčiun, kad Meironyse statomas Šv. Kazimiero D-jos skyriaus dviejų metų sukaktuvėms paminėti kryžius. Be to tame susirinkime valsčiuje vuitas ėmė agituoti, kad žmonės nesidėtų į šv. Kaz. Draugijos skyrius, nes tai esanti grynai politinė (?) priešvalstybinio (?) pobūdžio draugija. Prigrasė kitiems šaltyšiams, kad jų laukiąs panašus likimas, kaip p. Pelenio, jei jie remtų Šv. Kaz. Draugijos skyrius arba patys juose dalyvautų. Šitoks prieš lietuvių draugijas p. Ad. pasirodymas nėra pirmas atsitikimas.

Prieš dvejus metus pradėjus Daugėliškio valsčiuje kurtis Ūkio Draugijos skyriui, jis taip pat įvairiais būdais trukdė ir agitavo žmones, kad nesidėtų į Ūkio ratelius.

Pašalinęs nuo vietos visų mėgifamą p. Pelenį paskyrė jo vieton be rinkimų tūlą Žilėną iš Antagavės stšeleą. Žodžiu sauvaliavimas kiekviename žingsnyje.

VĖLIAVOS IR ORGANIZACIJŲ ŽENKLAI

tai mūsų specialybė ir ilgų metų praktika. Darbas artistiškas. Kainos žemos

M. A. NORKUNAS
P. O. Box 91, Lawrence, Mass.

"Darbininko" Katalogas

ĮVAIRIOS KNYGOS

Aukščiausi Dievulio Vaikai (Graikų Mythologijos Žiupsnelis) su paveikslais. Lietuvių kalbon išguldė Alyva ..... 50c.

Trys Keleiviai—Krikščionis, Žydas ir Turkas. Pamokinanti apysaka. Parašė T. Vyšniauskas. Vertė P. B. ..... 40c.

Trumpi Skaitymėliai—labai gražūs pasiskaitymai apie įvairius gyvenimo atsitikimus. Parašė J. Tarvydas ..... 45c.

Turto Norma—moksliški pasiskaitymai. Parašė Uosis ..... 45c.

Didžiojo Karo Užrašai—su paveikslais iš 1914—16 metų Parašė P. aždeikis ..... 65c.

Gerumas — aprašymas apie gerumą per Tėvą Faberą-Filipiną. Vertė Kun. P. L. ..... 15c.

Tabakas—Nuodai — rūkymo kenksmas; pagal d-rą Nikolski parengė S. Kaimietis ..... 15c.

Užkeikta Mergelė su Barzda ir Barzdaskutis—apysaka 15c.

Katalikų Bažnyčia ir Demokratizmas. — Parašė kun. Tamas Žilinskas ..... 50c.

Apaštalystės Maldos Statutas. — Vertė Kun. P. Saurusaitis ..... 25c.

XXIX Tarptautinis Eucharistinis Kongresas. Parašė kun. Pr. Bučys, M. I. C. 1.50

Mūsiškiai Užsienyje. Juokingas aprašymas kelionės į Paryžių ir atgal Mikalojaus ir Glapiros Ivanovų... Išguldė Magnus Parvalkietis ..... .50

Kelionė Aplink Pasaulį per 80 dienų—Apie visas derybas be galo įdomūs nuotikiai kelionės per įvairius kraštus. Parašė Julius Verne. Vertimas, J. Balčikonio $1.00

Pramoninės Demokratijos Pagrindai. Parašė Uosis 75c

Gegužės Mėnuo — Kun. P. Žadeikis. Kaina 50c

Aritmetikos Uždavinynas 25c

Vaikų Darbymečiui — Rinkinėlis kalbos mokslui 50c

Petriukas — laiškai vieno vaikelio. Vertė S. Rakauskas 15c

Bolševizmas. — Kas tai yra bolševizmas ir jo vykdymas Rusijoj 15c

Žaidimų Vainikas—Savybės vakarėliams ir gegužinėms su gaidomis. Sutaisė Matas Grigonis 50c

Laimė — (poema). Parašė Vaitkus 50c

Atsargiai su Ugnimi. Vertė iš lenkiško kun. K. Š. 10c

Mūsų Tikėjimas — išaiškinimas pagrindų mūsų tikėjimo. Vertė Jonas M. Širvintas 50c

Lietuvos Ženklai. — Išleido J. Šeškevičius ir B-vė, Kaunas ..... 40c.

Žmeg ir Kalbėk: Deklamacijos, Monolgai ir Dialogai. Parašė Juozas V. Kovas ..... 30c.

Graudūs Verksmai. — Vertė Vysk. A. Baranauskas ..... 10c.

Eucharistiikos Stacijos—Sulietuvino Kun. P. Juškaitis ..... 15c.

Kristaus Kryžius: Stacijos, Graudūs Verksmai, Maldos Gegužės, Birželio ir Spalių mėnesiams. Išleido kun. K. A. Vasys 25c

Dangaus Karalienė. — Surinko Kun. M. Gavalevičius; be apdarų 75 centai, su apdarais $1.00

Žmogus ir Gyvenimas. Parašė kun. P. Bučys ..... 30c.

Socializmas ir Krikščionybė. Prof. V. Jurgučio ..... 10c.

Žydas Lietuvoje. Parašė S. Kaimietis ..... 10c.

Maldos Galybė. Istorišlkas piešinys IV-to šimtmečio krikščionybės. Lietuvių kalbon išguldė P. B. ..... 25c.

Apsirikimų Komedija. Atsitikimas iš Amerikoniško gyvenimo. Išguldė Lapėlaus Vaikas ..... 10c.

Jono Kmito Eilės $1.00

Lietuvos Albumas. Su paveikslais ir aprašymais 1.50

Trumpa Apologetika arba Kat. Tikėjimo Apgynimas. Parašė kun. V. Žalandauskas 50c

Ką Kiekvienas Katalikas Turi Žinoti arba Mokėti? ..... .10

Maldų Rinkinėlis, baltais viršeliais ..... $1.75—1.25

Maldų Rinkinėlis, juodais viršeliais ..... $175—1.25

Dr. Vinco Pietario Raštai. Istorijos apysaka. Du tomai. $1.00

Apie Apdraudą. Parašė J. S. Vasiliauskas ..... 5c.

Moterystė ir Šeimyna. Vertė J. Gerutis ..... 40c.

Gamtos Pradžiamokslis — Dr. A. Vileišis ..... 50c.

Limpamosios Ligos ir kaip nuo jų išsisaugoti? Parašv negyvoji gamta: žemė, vanduo, oras. Parašė J. Baronas ..... 50c.

Patrimpo Laiškai. — Išleido Kun. A. Milliukas ..... 60c.

Meilė (Poema). Parašė M. Gustaitis ..... 15c.

Nauja Skaitymui Knyga — (Dalis II). Su paveikslais ..... 75c.

Vienuolinė Luoma. Vertė Kun. P. Saurusaitis ..... 25c.

Vaikų Knygelė — su paveikslais ..... 30c.

Mano Patyrimai Didžiojoj Karėj, 1918 ir 1919 m. Parašė Kun. J. F. Jonaitis (Kapelionas) 25c

Pamaldų Vadovėlis, Stacijos Graudūs Verksmai. Sudarė ir išleido Kun. J. Koncevičius ..... 10c.

Moterystės Nesuardomybė. J. Lesauskis. Šv. Kaz. D-jos Leidinys, Kaune ..... 10c.

Sunkiausiais Laikais. Parašė A. Rucevičius ..... 40c.

Šventas Gabrielius. Išleido Tėvas Alfonsas Maria C. P. ..... 25c.

Religijos Mokymo Metodika. Sutaisė K. J. Skruodys ..... 50c.

Leiskite Mažučiams Ateiti Prie Manęs. Sutaisė KuPranas ..... 40c.

Mūsų Dainiai. Parašė Kazys Puida ..... 50c.

Anderseno Pasakos—su paeikslėliais ..... 20c.

Andziulaitis ..... 50c.

Iš Kelionės po Europą ir Aziją. Parašė Pranaičių Julė 2.50

TEATRAI

Vienuolio Disputa su Rabinu. Vieno veiksmo juokai. Sulietuvino Vaidevutis ..... 15c.

Nepaisytoja—keturių veiksmų drama. Parašė kun. Pr. M. Juras. Kaina 35c

Gilinkingas Vyras—2 aktų komedija; parašė S. Tarvydas 25c

Elgetų Gudrumas, 3-jų veiksmų komedija. Parašė Seirijų Juozukas ..... 25c.

Ubagų Akademija ir Ubagų Balius — komedijos po 1 aktą. Parašė Seirijų Juozukas ..... 35c.

Sniegas — Drama 4-rių aktų. Vertė Akelaitis 40c

Esumas—3-čia dalis dramos "Gims Tautos Genijus." Parašė Kun. L. Vaicekauskas 10c

Žydų Karalius — drama 4 aktų, 5 pay. Vertė J. M. Širvintas 30c

Visi Geri—3-jų veiksmų vaizdelis; parašė F. V. 10c

Patricija, arba nežinomoji kankinė — 4 aktų drama. Vertė Jonas Tarvydas ..... 10c.

Išganymo Apsireiškimai — atėjimas ir gyvenimas ant žemės Jėzaus Kristaus. Vaidinimas su gaidomis ..... 75c.

Dramos; 1) Germana; 2) Fabiola—5 aktų; 3) Liurdo Stebūklas — 4 aktų; parašė J. Tarvydas ..... 35c.

Knarkia Paliepus.—Komedija 1-me akte. Parašė Ginetis 15c.

Vaikų Teatrai: dalis I: 1) Pagalvok ką darai; 2) Jono laimė; 3) Pasakyk mano laimę. Surinko S. K., D. ir N. ..... 15c.

Vaikų Teatrai: dalis II: 1) Itirsime paskui; 2) Antanukas. Surinko S. K., D. ir N. ..... 15c.

MALDAKNYGĖS

Pulkim ant Kelių—"D-ko" pauda. Odos apdaru $2.00 ir $2.00

Mažas Naujas Aukso Altorius—juodos. (prastais minkštais viršeliais) ..... 50c.

Mažas Naujas Aukso Altorius—juodos (prastais kietais viršeliais) ..... 50c.

"DARBININKAS"
366 Broadway, So. Boston, Mass.

IŠ DIDŽIOJO NEW YORK'O IR NEW JERSEY

ŽINUTĖS IŠ PANELĖS ŠVČ. APREIŠKIMO PARAPIJOS, BROOKLYN, N. Y.

Krikštai

Sekmadienyje, spalių 12 d. net 5 lietuvių šeimų kūdikiai pakrikštyti Pan. Šv. Apreiškimo Bažnyčioje:

Edvardas, sūnus Česlovo Bierackio (lenko) ir Onos Lukoševičiutės.

Danielius, sūnus Danieliaus ir Onos Pavilonių.

Vincentina, duktė Kazimiero ir Jievos Dirsių.

Jonas, sūnus Juozo ir Marijonos Rainių.

Bernardas, sūnus Edvardo ir Lottie Mažeikų.

Jonas, sūnus Jono ir OnosAšauskų.

Galima spręsti kokia ateitis lemia lietuviams iš skaitliaus naujų krikštų ir iš tėvų sąstato. Žinoma, jeigu kiekvieną savaitę krikštytusi po 6 kūdikius, ir tai iš grynų lietuvių šeimų, tai ateitis lietuvių parapijų užtikrinta; bet, deja, net ir iš čia paduoto sąstato, ne visos šeimos grynai lietuviškos, nes čia tai tėvas kitatautis, tai motina. Dar kita neigiama rodyklė, tai kad tos šeimos ne arti Bažnyčios gyvena, ir abejotina ar jie palaikys artimus ryšius su lietuvių parapija.

Rengimai

Šauniai pavyko balius rengtas Apreiškimo Parapijos Mokyklos Alumniečių, Sekmadienyje vakare, spalių 12 d. Buvo tai tikrai gražus balius; įėjus svetainėn, tuojaus traukte traukė salės išpuošimas, gražiomis spalvomis, tai triūsas išpuošimo komisijos. Jau nuo 7-tos valandos renkasi žmonės, kaip jauni, taip ir seni. Muzikantams pribuvus prasidėjo šokiai. Nors iš pradžių koks nesmagumas, iš priežasties, kad per nesusipratimą ir nepasisekimą gauti lietuviškų šokių gaidų, bet ačiū pasišventimui p. Jurgio Priešgančio ir p. Gabrielio, pristatyta tų gaidų, tada ir ūpas pakila, ir visi jautėsi patenkinti. Sekė dovanų išdalinimas: buvo apsirėdę keli desėtkai kostiumuose, ir trims poroms išdalintos dovanos: už gražiausį, vienai panelei apsirėdžiusiai kaip kinietė, ir mažytei mergaitei pasipuošusiai Little Lord Founterloy; juokingiausiems, porai apsirėdžiusiems kaip kūma ir jos vyras; ypatingiausiems, trims mergaitėms apsitaisiusioms kaip angliakasiams, su lempoms, vyrų aprėdalais, ir t. t. Tikimės, kad kitą kartą atsiras daugiau vyrų, kurie nepatingės ir kostiumuose dalyvauti. Reikia pripažinti, kad jaunos Alumniečių jėgos iš širdies dirbo, todėl ir tokios pasekmės susilauktos, nes permatoma, kad pelno Naujiems Vargonams bus nemažiau $50.00. Lauksime daugiau Alumniečių parengimo, žinoma, su išvengimu mažytėlių padarytų klaidelių.

Apreiškimo Parapijos Choras energingai renkasi net kelis kartus į savitę praktikuoti. Nori žinoti paslaptį, priežastį? Klausyk: Jie rengia koncertą, šeštadienį, spalių 25 d., kartu su pagarsėjusiu artistu **Petru Petraičiu,** naudai naujiems vargonams. O visi žino, kad Apreiškimo Parapijos Choras tikrai moka koncertus surengti. Šis vakaras dar tuo bus įvairus, kad bus jame suvaidinti keli veikaliukai. Bus ir šokiai ir visa už vieną įžangą. Tuo choras pradeda savo žodį pildyti, kad Vargonų Fondui parengs net kelis vakarus. Juk ir patį Pašventinimo Koncertą, didelią dalį, ne kas kitas kaip choras išpildys; prie to ir rengiamasi. Todėl, visi į Apreiškimo parapijos choro — Petro Petraičio koncertą, šeštadieny, spalių 25 d. Kaip katalikams, mums reikia remti savas įstaigas, o ne kokius ten "nepartyvius."

Draugijos

Kaip kas met, Apreiškimo Parapijos Švento Vardo Draugijos nariai, ir šiaip vyrai, dalyvaus viešame gatvėse parodavime, rengiamam visų Švento Vardo Draugijų Brooklyno diocezijoje. Mūsų draugija kasmet turi savo beną. Tas viešas parodavimas yra tikslu parodyti visems žmonėms, kad katalikai vyrai nesigėdina savo tikėjimą išpažinti, ir dar, kad net buriasi į draugiją. Štai sujaudinantis reginys sekmadienyje, spalių 12 d. kuomet pamatysime nemažą būrį vyrų, su savo vėliava ir ženkleliais, kartu einant prie Šventos Komunijos. Kuomet ir vyrai pradeda taip gražiai viešai rodytis, tikrai geras ženklas; reiškia ne vien moterys pamaldumą turi.

Toje pačioje dienoje buvo ir moterų Rožančiaus draugijos susirinkimas. Ši draugija yra viena iš skaitlingiausių parapijoje, nes turi apie 300 narių. Nutarta prisidėti kaipo draugija prie Federacijos; įstaigta Altoriaus skyrius, kuris rūpinsis altoriaus papuošimu, rinks aukas įtaisymui naujų bažnytinių daiktų. Taip pat yra noras rengti kokį nors vakarą, išbandyti tas milžiniškas 300 narių jėgas. Ši draugija, ypač pastarais laikais, yra daug nuveikus Bažnyčios labui, ir beabejo ir toliau atsižymės.

Plebietis

BAYONNE, N. J.

Vaidinimas

Jau visi rengiasi prie žiemos sezono. Koras pradeda mokytis labai gražų veikalą. Žada vaidinti prieš adventus. Taipgi mokinasi naujų labai gražių dainų. Spalių 5-tą koras skaitlingai dalyvavo New Yorke, Katedroje.

Vyčiai

Vietinė Vyčių kuopa turėjo balių spalių 4-tą Jersey City viešbutyje Plaza. Labai gerai pavyko. Buvo daug jaunimo iš visos apylinkės. Sako liks gerai ir pelno, nors nepaprastos išlaidos. Vien svetainė kainavo apie $100. Linkim pasisekimo ir ateity.

Teko nugirsti, kad Bayonnės visos organizacijos rengiasi prie apvaikščiojimo Vytauto Didžiojo dienos. Žada pakviesti visą didžiulį korą susidedantį iš šios apylinkės.

Šv. Mykolo atlaidai

Rugsėjo 28-tą iš vakaro įvyko iškilmingi Mišparai. Gražų pamokslą pasakė kun. Simonaitis. Rugsėjo 29-tą pamokslą pasakė kun. Kelmelis. Mišparus laikė kun. Šeštokas iš New Yorko. Daugelis parapijonų priėmė Šv. Sakramentą ir iškilmingai šventė savo bažnyčios Patrono dieną.

Parapijonas

NEWARK, N. J.

Spalių 12 d. įvyko didžiulis įvairių tautų katalikiškų draugijų paradas vardu Holy Name Societies. Tame parade dalyvavo apie 30,000 žmonių. Jų tarpe buvo ir mūsų vietinė Šv. Vardo draugija. Dalyvavo virš šimtas narių. Turėjo pasamdžius svetimtaučių beną. Oras buvo gražus. Paradas buvo pasekmingas. Mums būtų buvę daug maloniau, kad mūsų benas būtų grajinęs, o ne svetimtaučių. Pasirodo, kad ir Šv. Vardo draugijoje yra lietuvių muzikantų. Patartina jiems susiorganizuoti ir sudaryti beną ar orchestrą.

* * *

Spalių 18 d. prasidės Šv. Trejybės parapijos bazaras, kuris tęsis net iki lapkričio 3 d. Bus įvairių laimėjimų. Taipgi bus ir programas dainų, deklamacijų, juokų ir t. t. Parapijiečiams būtinas reikalas paremti.

* * *

Spalių 19 d. pas mus lankysis Jo Ekselencija vyskupas, kuris suteiks Sutvirtinimo Sakramentą.

V. Lukas

ĮVAIRENYBĖS

ŽEMĖS DREBĖJIMAS PADARĖ MILIONIERIŲ

Paprastai žemės drebėjimai yra labai baisūs ir žmonėms padaro daug nuostolių. Bet vieną italą Amerikoj žemės drebėjimas padarė milionieriu. Tas italas, neturėdamas iš ko gyventi savo tėvynėj, išvažiavo Amerikon. Nerasdamas sau tinkamo darbo, jis nutarė pasidaryti auksakasiu ir iškeliavo į kalnus, aukso ieškoti. Po didelių vargų jis rado kalnuose aukso gyslą, bet ji buvo labai silpnutė. Darbas vos išsimokėdavo. Italas buvo kantrus ir dirbo toliau. Kartą vieną naktį įvyko smarkus žemės drebėjimas. Rytą italas pamatė, kad toj vietoj, kur eina aukso gysla, kalne pasidaręs didelis plyšys, kuriuo galima nusileisti giliau. Pasirodė, kad plyšio dugne gysla buvo nepaprastai gausinga auksu. Valdžia pripažino italui nuosavybės teises į jo rastą aukso gyslą. Greitai po to italas virto milionieriu, sudaręs bendrovę auksui kasti.

"M. R."

SALIETROS 100 METŲ SUKAKTUVĖS

Atradus Ameriką, praėjo dar daug laiko, kol žmonės patyrė, kad tame krašte yra labai daug brangių metalų, brangakmenių, akmeninių anglių, natfos ir kitų turtų. Niekas ir nemanė, kad net tokiose vietose, į kurias buvo žiūrima, kaip į nieko nevertus tyrus, buvo paslėpti didžiausi turtai.

Ir tik aštuonioliktojo šimtmečio pabaigoj vienas gamtininkas ištyrė Pietų Amerikos tyrų akmenis ir smėlį. Pasirodė, kad tuose tyrlaukių akmenyse yra labai daug *salietros,* kuri sudaro augalams nepaprastai reikalingą maistą. Salietra gaunama tuos akmenis tirpinant ir virinant. 1810 metais atsirado pirmos salietros dirbtuvės, bet jos mažai tų trąšų tepagamindavo. Tik apie 1830 metus žmonės suprato didelę salietros naudą ir jos pradėta gaminti daugiau, ypač Pietų Amerikos vakaruose. *Čili* valstybėj, 1830 metais, taigi lygiai prieš 100 metų, iš Čili išplaukė pirmieji laivai į Šiaurės Ameriką ir į Europą.

Dėl salietros laukų tarp Pietų Amerikos valstybių buvo net ir karų. Pirmiau tie laukai priklausė Bolivijai. 1866 metais tarp Bolivijos ir Čili buvo sudaryta sutartis, pagal kurią čiliečiams buvo leista salietros turtus išnaudoti. 1879 metais Bolivija sutartį sulaužė ir Čili kariuomenė užėmė tą kraštą jėgą. Bolivijai į pagelbą atėjo Peru valstybė ir taip kilo karas, kuris tęsėsi keletą metų. Salietros druskos laukai buvo apšlakstyti tūkstančių žmonių krauju, kol pagaliau Čili karą laimėjo ir dalį Bolivijos teritorijos pasisavino. Bolivija neteko turtingo krašto ir buvo atstumta nuo Ramiojo vandenyno pakraščių.

Ginčas dėl tų žemių vėliau buvo nekartą kilęs tarp Čili ir Peru. Tik po didžiojo karo, Jungtinėms Amerios Valstybėms tarpikninaujant, konfliktas galutinai likviduotas.

"M. R."

Geras katalikiškas laikraštis yra auolėtinė misija. — Popiežius Leonas XIII.

VYNUOGIŲ SUNKA DEL NAMŲ YRA LEGALĖ

PILNA APSAUGA UŽTIKRINTA

PIRKITE DABAR VYNUOGIŲ SUNKA PAGAL VALDŽIOS KONTROLĖS PLANĄ

CALIFORNIJOS Vynuogių Augintojai gavo nuo Valdžios užtikrinimą, kad Federalė Valdžia nedarys kliudymo vartotojams, kurie nori nusipirkti Vynuogių (Greipsų) pasigaminimui sunkos, išimtinai suvartojimui savo namuose.

85% visos Californijos Vynuogių Produkcijos yra parduodamas šiais metais per agencias kooperuojant su California Grape Control Board, Limited.

Dabar yra geriausias laikas nusipirkt Vynuogių sunkai pas jūsų šviežių vaisių pardavėją, arba nusipirkit tiesiog iš ledų karo, vietos Gelžkelio Yarde.

Tomis Agentūromis Yra:

California Fruit Exchange
California Vineyardists Association
San Joaquin Grower-Shipper Association

Valdžia Nedarys Kliučių

CALIFORNIA GRAPE CONTROL BOARD, LIMITED

SAN FRANCISCO CALIFORNIA

LABAI PATOGI IR LINKSMA KELIONĖ Į

LIETUVĄ

ŠVEDŲ AMERIKOS LINIJA
(Swedish American Line)
PATOGUS IR GREITAS SUSISIEKIMAS
Dideliais, Naujais ir Moderniškais Motorlaiviais
NEW YORK—KLAIPĖDA
(Per Gothenburgą)

PRALEISK KALĖDAS LIETUVOJ
Dvi Kalėdinės Ekskursijos
Išplaukia iš New Yorko
S. S. "DROTTNINGHOLM"
Lapkričio 29 d. V. D. M.
M. S. "GRIPSHOLM"
Gruodžio 6 d. V. D. M.
Užsisakykit Vietas Dabar!

Laivų Išplaukimai iš New Yorko
M. S. GRIPSHOLM..Lapkričio 1
M. S. KUNGSHOLM..Lapkričio 8
*S. S. DROTTNINGHOLM Lap. 29
*M. S. GRIPSHOLM..Gruodžio 6
*Kalėdinė Ekskursija į Lietuvą

Dėl platesnių informacijų kreipkitės pas arčiausį Tamstai agentą arba bent kurią mūsų Linijos raštinę. Gauk lietuvių kalboj speciali cirkuliorį apie Linijos patarnavimą. Gaunami pas agentus ir mūsų raštinėse. *Rašyk:*

SWEDISH AMERICAN LINE
10 STATE ST., BOSTON, MASS.

Praleiskite Kalėdas Senoj Tėvynėj

Prisidėkite prie mūsų bile vienos asmeniniai prižiūrimos Kalėdinės Ekskursijos į

LIETUVĄ

Keliaukite greičiausiai plaukiojančiais garlaiviais, kurie išplaukia iš New Yorko

BREMEN
GRUODŽIO 6 D.
EUROPA
GRUODŽIO 16 D.
MAŽIAU NEGU 8 DIENOS Į LIETUVĄ

Arba keliaukite populiariu kajutiniu garlaiviu
BERLIN....Gruodžio 11 d.

Informacijų klauskite pas vietinį agentą arba
NORTH GERMAN
LLOYD
65 STATE ST., BOSTON

DARBININKAS

(THE WORKER)

Published every TUESDAY and FRIDAY

by

SAINT JOSEPH'S LITHUANIAN R. C. ASSOCIATION OF LABOR

Entered as second-class matter Sept. 12, 1915 at the post office at Boston, Mass. under the Act of March 3, 1879

Acceptance for mailing at special rate of postage provided for in Section 1103 Act of October 3, 1917, authorized on July 12, 1918

SUBSCRIPTION RATES:	PRENUMERATOS KAINA:
Domestic yearly $4.50	Amerikoje metams $4.50
Foreign yearly $5.50	Užsieny metams $5.50
Domestic once per week yearly .. $2.50	Vieną kart savaitėje metams $2.50
Foreign once per week yearly $3.00	Užsieny vieną kart savaitėje met. $3.00

"DARBININKAS"

366 West Broadway South Boston, Mass.

Telephone South Boston 0635

VIENINGA MINTIS

Tiesa, jau praėjo tie triukšmingi pokarinio entuziazmo laikai, kada, giliai širdyse auklėjamas amerikiečio lietuvio patriotizmas, atidarė jo kišenių gausioms aukoms Lietuvai ir kada amerikiečių lietuvių masiniai mitingai ir iktoki gražūs vieši pasirodymai buvo didelė moralė parama Lietuvos vyriausybei kovoje už nepriklausomybę. Taip atrodė, jog tie laikai jau nebegrįš. Jie tačiau grįžo. Šiais Vytauto Didžiojo metais mūsų amerikiečių lietuvių patriotinis judėjimas prasidėjo mažesnės reikšmės lokaliais Vytauto Didžiojo sukaktuvių minėjimais. Bet štai — tasai judėjimas stiprėja ir plečiasi, užimdamas kas kart didesnius ratus ir įgydamas kas kart platesnę visuomeninės reikšmės. Pirmąjį žodį tarė New Yorko apylinkė. Jos platesnio maštabo užsimojimas suinteresuoti ne tik lietuvių, bet ir Amerikos spaudą bei Amerikos visuomenę, randa pritarimo visuose mūsų kolonijų didesniuose centruose. Tautiniai tikybinis tų iškilmių pagrindas ne tik priminė visų pažiūrų lietuviams tą religinį auklėjimą, kuris davė daug atsparumo kovoje su rusų režimu, bet kuris draugе ir atidengė Amerikos kitų tautų žmonėms paslėptus meno turtus mūsų religinėse giesmėse ir tautinėse dainose. Jau New Yorkas ir Bostonas atšventė savo triumfo dienas. Chicago prie savo iškilmių entuziastingai rengiasi. Mainų apylinkės ir gi neatsilieka. Ir kado šios visos iškilmės savo galinga banga persiris per visas mūsų kolonijas, kada savo giliais neišdildomais įspūdžiais išplauks iš mūsų sielų per ilgesnį laiką prisirinkusį kartumą ir nepasitenkinimą ir apsivylimą dėl darytų ir daromų pastangų Lietuvą kelti aukštyn,—tada tik mes pajusime kokį milžinišką darbą esame atlikę, savo tautos garbei.

Didžiojo Karo metu susirinko Petrapilėj lietuvių Seimas. Kas galėjo manyti kad tokioj iškilmingoj amžiais lauktoj valandoj, Lietuvos vaikai susiskaldys ir nesugebės tarti vieningo žodžio savo tautai pakelti. Deja. Jie susiskaldė. Vien katalikai tautos garbę atlaikė. Bet tuomi pačiu laikotarpiu susirinko ir gi lietuviai į Vilnių. Ir ten išnešė garbingą rezoliuciją, kuri nustebino vokiečius ir kuri padėjo pamatus nepriklausomybei de jure ir de facto. Koks keistas faktų pasikeitimas šiandien mūsų akyse vyksta. Svetur išsiblaškę lietuviai rodo didelės vienybės, o nepriklausomos Lietuvos žemėse mūsų tautiečiai susiskaldę ir sumenkėję.

Jeigu suviršum dešimt metų atgal tautos suskaldytą vienybę atitaisė Lietuvos vaikai — kokia būtų mūsų tautos laimė, jeigu šiandien į tą vienybę privestų svetur gyvenančių lietuvių gražus vienybės pavyzdys ir jų kilnus raginimas sueiti vienybėn visiems, kuriems privalo rūpėti Lietuvos likimas. Pavyzdžiai veikia stipriau, negu žodžiai. Turėkime, tad vilties, kad mūsų gražus Vytauto Didžiojo minėjimas permes per vandenyną tikro patriotizmo kibirkštį ir suvienys Lietuvoje visus, kurių darbas gali būti naudingas Lietuvai Tėvynei. Neužmirškime, kad esame tarpdury didesnių pasaulinių įvykių. Tik visos tautos vieninga mintis yra mūsų ateičiai nenugalima garantija.

Mikė

"PABALTIJO" PUSRYČIAI ŽENEVOJ

Rugsėjo 18 d., "Ecu" viešbuty Lietuvos užsienių reikalų ministeris d-ras Zaunius iškėlė pusryčius, į kuriuos, be Lietuvos delegacijos pirmininkas, ministeris pirimninkas ir užsienių reikalų ministeris p. Celminš, Estų užsienių delegacijos pirmininkas Erich ir p. Halsti, buv. estų valstybės galva p. Piip, buvęs Latvijos nuolatinis delegatas prie T. S-gos Ducmanis, dabartinis nuolatinis Latvijos delegatas prie T. S. Feldmanis.

Prie stalo sėdėjo "visas Pabaltijys." Pusryčiai prajėjo širdingoj atmosferoj. Buvo įdomių kalbų, įvairais klausimais. Susidarė nuotaika, kad Pabaltijo tautų bendradarbiacimas galėtų puikiai sektis, jei tai nuo Pabaltijo tautų pareitų.

APIE ŽEMĖS ŪKIO PERSPEKTYVAS LIETUVOJE

Derlius neblogas.—Plečiasi pieno, kiaulių ir vištų ūkiai.—Vis dėlto ūkininkams sunku.—Prieš malūnininkų sindikatą.—Atpigins duoną.

Rugsėjo 18 d. žemės ūkio ministeris p. Aleksa pasikvietė spaudos atstovus ir juos painformavo apie šiametinį derlių, javų kainas, ekonominį krizį, ž. ū. prekybą ir ateities planus.

Derlius

Statistikos daviniai (jie vis tėra dar apytikriai) rodo, kad šiemet derlius neblogiausias.

Rugių šiemet gauta 12½ mil. centnerių (1,300,000 centnerių daugiau kaip pereitais metais), bet jų pakuliamumas už pernykštį menkesnis. Užtat sėjos plotas buvo 30,000 ha. didesnis.

Žiemkenčių kviečių derlius ir sėjos plotas didesnis (15,000 ha. daugiau). Kviečių pakuliamumas neblogas. Bet buvo suimta daug sudygusių kviečių. Iš viso kviečių gauta 5¾ mil. centnerių (4½ mil. centn. žiemkenčių, o 1¼ mil. vasarinių).

Miežių derlius mažesnis. Pernai jų buvo gauta 5,350,000 centnerių, o šiemet tik 4,350,000. Avižų taip pat vienu milijonu centnerių bus mažiau. Miežių — tiek, kiek pernai (2½ mil.). Ankštinių javų laukiau daugiau — netoli 2,400,000 centnerių.

Bendra išdava apie javus sunku tiksliai pasakyti, tačiau visi daviniai rodo, kad, nors iš hektaro gauta kiek mažiau, užtat tą išbalansuoja didesnis sėjos plotas.

Bulvių derlius šiemet taip pat neblogas. Nors jų nemaža supuvo, bet dar daugiau pataisė liepos-rugpiūčio mėnesio lietūs. Runkelių derlius pasitaisė ir maža tesiskiria nuo pereitų metų.

Pašarų šiemet taip pat kiek daugiau. Linų derlius šiaurės Lietuvoj ir žemaičiuose yra aukščiau vidutinio, kiek prastesnis Suvalkų krašte. Tačiau linų pluoštas už pernykštį geresnis.

Derliaus suvartojimas

Ligi šiol statistika daugiausia klysdavo ne dėl derliaus gerumo, bet dėl derliaus suvartojimo. Tačiau ir čia daro ką gali.

Pašarai suvartojami normaliai. Sparčiai plečiasi pienininkystė ir kiaulininkystė. Auga taip pat vištų ūkis. Dėl to derliaus viduje šiemet suvartos daugiau. Bet rugių perteklius vistiek bus.

Kiaulių išvežimas šiemet ima 2¼ karto daugiau kaip pereitais metis. Daugelis rajonų pristato jau ligi ¾ bekoninių kiaulių. Blogesnes kiaules pristato tik tie rajonai, kurie yra prie demarklinijos, — iš Alytaus ir Trakų apskričių.

Panašiu tempu plečiasi ir pieno ūkis. Pieno centras, kuris eksportuoja apie ¾ visų pieno produktų, per 8 mėnesius šiemet eksportavo 110% daugiau kaip pereitais metais. Bekoninių kiaulių kainos užfiksuotos ketveriems metams, bet sviesto pastovios kainos nenustatytos. Pirmos rūšies sviestas gabenamas į Angliją, jo kaina palaikoma. Seniau sviesto kainos buvo kiek nukritę, paskiau vėl pakilo iki 5 l. 90 c. (už kilogr. I rūšies), bet dabar vėl rodosi tendencija kristi. Pavyzdį parodė Kopenhaga.

Blogiausia su rugiais

Rugių kaina menkesnė už miežių ir avižų, kurios taip žemos. Dabar už rugius moka vos 7J9 litus. Rugių perteklius stipriai jaučiamas, jų eksportas per sunkus. Šią savaitę taip pat pablogėjo kainos kviečiams.

Toliau ministeris pasisakė

prieš malūnininkų sindikatą.

Tokio sindikato formaliai gal ir nėra, bet faktinai jo veikimas pasireiškia. Dabar tiriamas tokių malūnų padėjimas. Pasirodo, kad toki malūnininkai gauna labai didelį pelną, žymiai didesnį už normalų.

Ateity jų veikimas bus sutvarkytas ta prasme, kad jų pelnas būtų organingai surištas su javų kainomis. Išnuomotų malūnų eksperimentai per 12 metų pageidaujamų vaisių neatnešė, užtat jie bus kitaip sutvarkyti. Čia parodys didesnę akciją valdžia.

Atpigins duoną

Tačiau tai padaryti galės tik ateinančiais metais.

Mat, dabar, nors rugių kaina labai žema, bet duona nė kiek nepigesnė. Net kartais nuostabu esti: sakysim, rugių kainos nukrito per pusę, o kilogramas duonos atpigo vos penkiais centais. Tas nenormalumas nuo ateinančių metų bus sutvarkytas.

Tam tikslui Kaune bus pastatyta moderniška kepykla, kurios užteks nemažiau kaip trečiai daliai visų Kauno gyventojų.

Į kviečių kainas gali atsiliepti sutartis su Latvija, jei bus pasiekti tie tikslai, kuriuos numatė lietuvių delegacija. Kaip pasiseks, dar neaišku. Kviečių kainos mano stabilizuoti 17 litų už centnerį. Derybose neaiškumų sudaro latvių prekybos užsimojimai. Ten nužiūrėta palaikyti aukštas javų kainas, bet tai blogai atsiliepia viduje į pienininkystės ir į kiaulių ūkius. Iš to seka didelės išlaidos. Iš šalies žiūrint, ministerio nuomone, sunku bus palaikyti ir 1931 metais lato kursą. Užtat jie didelių resursų gauna iš malkų. Latviai kerta dvi metines normas. Tas jų ekonominis pajėgimas daro klaustimą neaiškų — ką jie galės iš Lietuvos įsileisti, o ko ne.

Dėl ko žemos javų kainos?

Dėl agrarinio krizio Europoj. Toks krizis buvo jau seniai. Visų produktų kainos krinta. Kiek gerėja kiaušinių kainos. Tai dėl to, kad kolchozai labai sumažino vištų skaičių. Rusai sumažino išvežimą kiaušinių, sviesto ir kiaulių. Bet bendra tendencija — kainos kris. Tą krizį jaučia ne tik Europa, bet net Amerikos Jungtinės Valstybės su Kanada. Amerikoj apie 10 procentų ūkininkų metė farmas ir pabėgo į miestus. Tas pasaulinis krizis atsiliepė ir į javų kainas Lietuvoje.

"Rytas"

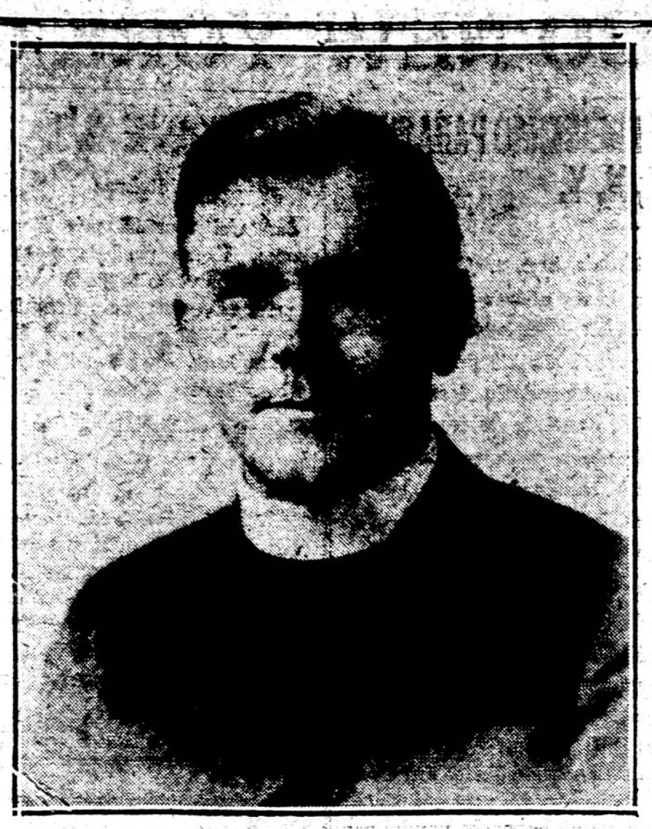

KUN. A. PETRAITIS, Šv. Kazimiero parapijos klebonas. Jo pasidarbavimu gėlių diena pavyko.

VOKIETINIMUI PERNAI IŠLEISTA 27,000,000 MARKIŲ, NORS VOKIETIJA NEPADENGIA DEFICITO

Vokietijos valstybės kontrolė įteikė savo atitinkamoms įstaigoms memorandumą, kuriame tarp kitko ypač aštriai kritikuojama Vokietijos užsienių reikalų ministeriai ministerijos padarytos išlaidos. Memorandume prikišama, kad Vokietijai labai brangiai atsėjo Locarno konferencija, kuri įvyko 1925 metais. Vien delegacijos, susidedančios iš 51 asmens, nuvežimas ekstra traukiniu kaštavęs per 98,000 markių. Jai išlaikyti Locarne labai daug išleista. Taip pat nesigailima pinigų pasiuntinių kelionėms apmokėti: ambasadorio kelionė iš Berlyno į SSSR ekstra samdytame vagone kartą atsėjusi 16,000 markių, tuo tarpu, jei tai pačiai kelionei būtų paimtas pirmos klasės vagono bilietas tebūtų kainavę tik 700 markių. Nelabai šykštaujama, darant pasiuntinybių patalpų remontą: ambasados Romoje valgomajam salionui praplėsti išleista 35,000 markių, Katovice generaliniam konsului vonia pirkta už 823 markes etc. Užmetama taip pat, kad vasaros metu pasiuntinybės persikelia dirbti iš miestų į vasarnamius ir tuomet reikia tarnautojams mokėti net dienpinigius.

Vokietijos vyriausybė buvo sugalvojusi fantastiškiausius būdus beieškodama pajamoms šaltinių, kad padengtų biudžeto deficitą. Vokietijoje kiekviena bobelė ašarodama nusiskundžia, nekalbant jau apie pramonės ir prekybos įstaigas, kurių daugelis bankrutuoja, kad nebepajėgia mokesčių sunkios naštos pakelti. Kaip vokiečiai moka kiekvieną laiktelį apkrauti mokesčiais, nes gerai žinome dar iš okupacijos laikų. Šiandie, jei Vokietijoje žmogus uždirba per mėnesį 200 markių, tai mažiausia turi mokėti 30 markių per mėnesį įvairių mokesčių. Nors iš menko užlarbio vargiai tegali pragyventi, o milžiniškus mokesčius vis tiek privalai mokėti, o užsieniuose iš mokesčių surinkti pinigai lengva širdimi švaistomi. Dėl finansinio krizio buvo ir paskutinis reichstagas paleistas.

Mums, be abejo, būtų vis tiek, kaip vokiečiai savo krašte šeimininkauja, jei įvairiais mokesčiais iš pilečių surinkti pinigai nebūtų leidžiami ir mūsų respublikos pamatams griauti. Anot admirolo Seebohm vokietinimo sąjunga pereitais metais nacionalistinei propagandai varyti užsieniuose išleido 27,000,000 markių, kurie buvo gauti iš Vokietijos valstybės iždo. Minėtoji sąjunga reikalauja, kad tai būtų skirta 10 kartų didesnė suma. Tuomet galėtų ji dar pasekmingiau išvystyti vokietinimo darbą užsieniuose, remdama vokiečių mokyklas, (ar tik ne iš to paties fondo ir Klaipėdos krašto vokiečiai mokytojai gauna "paskolas be palūkanų." Red.), ruošdama paskaitas, remdama moksleivių tai studentų ekskursijas, išleisdama visokias brošiūras, atsišaukimus etc. Tokiai vokietinimo propagandai išleidžiama: Amerikoje — 9 milijonus markių, Austrijoje ir Vengrijoje apie 6 milijonus, Lenkijoje 2 mil., Prancūzijoje 1,500,000 markių, Rumunijoje 900,000 m., Čekoslovakijoje 500,000, Dancige ir Pabaltijo valstybėse 600,000 markių, iš kurių, žinoma, tenka nemažai ir Lietuvai.

Šių metų rugsėjo 14 dieną buvo išrinktas Vokietijos naujas reichstagas. Vis tiek, kas rinkimus laimėjo, naujas reichstagas gal neleis daryti panašių išlaidų liuksuso reikalams, kurias smarkiai kritikuoja valstybės kontrolė savo memorandume, bet, žinant kaip planingai ir sistematingai per įvairias draugijas ir sąjungas, kurių centrą sudaro Vokietijos užsienių reikalų ministerijos žinioje esanti "Reichszentrale fur Heimatdienst," varoma vokietinimo darbas užsieniuose, nėra ko laukti, kad ir naujas reichstagas pagailėtų tam darbui pinigų.

Lietuvai vokietinimo propaganda gal daug yra pavojingesnė negu kitiems kraštams dar ir dėl to, kad p. Voldemaro sudarytoji prekybos sutartis vokiečiams tą darbą žymiai palengvina, leisdama jiems laisvai apsigyventi Lietuvoje, verstis prekyba, užsiimti visokiais amatais, pirkti žemę ir įsigyti šiaip turtą. Yra ir tokių stebėtinų apsireiškimų, kad asmenys, kuriuos dėl jų darbų seniau vokiečiai laikė savo aršiausiais nepriete-liais, o dabar jie pasidarė vokiečių geriausi bičiuliai ir paremia beveik kiekvieną vokiečių sumanymą, nepaisydami, ar jis Lietuvai naudingas, ar ne.

Nepagirtina būtų, jei rankas sudėję žiūrėtume, kaip vokiškoji banga užlieja mūsų kraštą, ant kurio laisvės aukuro ne vienas tėvynės mylėtojas sukrovė net gyvybę ir sveikatą. Tai bangai atremti reikalinga neatidėliojant griebtis organizuoto darbo.

"Rytas"

Kaip Gyvena Bolševikų Agentai

Vengrijos policijai neseniai pasisekė suimti vieną bolševikų pravadyrių Fioldes. Jo bute buvo padaryta smulki krata. Paaiškėjo, kad tariamas "proletaras" turėjo ne mažiau kaip 40 puikių kostiumų, 45 poras batų ir labai apsčiai šilkinių skalbinių. Jo meilužė ir sekretorė Fink turėjo per 50 suknelių, 53 poras batų, 4 kailinius paltus, 18 skrybėlių. Taip taisosi bolševikų agentai iš gaunamos iš Maskvos algos. Tas rodo, kaip gerai jie apmokami. Neblogai jie apmokami ir Lietuvos bolševikų agentai.

BLAIVININKŲ SUSIVIENYJIMO CENTRO VALDYBA

Kun. J. J. Jakaitis—dvas. vadas; kun. Step. Kneižis—pirm.; B. Jakutis—I-as vice-pirm.; O. Adomaitienė—II-ji vice-pirm.; A. Akstinas—raštininkas, 104 Bellevue Ave., Montello, Mass. O. Sidabrienė,—iždininkė, 6 Commonwealth Ave., Worcester, Mass.

Literatinė Komisija: Kun. Petras Saurusaitis, Kun. Jonas Švagždys, Kun. Dr. Jonas M. Navickas, Kun. Pranas V. Strakauskas, Kun. Feliksas Norbutas, p. Vincentas Blavackas.

SVAIGALŲ GĖRIMAS IR ŽMOGIŠKUMAS

Žmogus priguli prie gyvulių karalijos, bet jis skiriasi nuo gyvulių tuomi, kad jis turi amžiną sielą, protą, ir valią; todėl mes jį vadiname protingu arba racionaliu gyvuliu. Taigi, žmogystę sudaro visi tie dalykai ir veiksmai, kurie žmogų stato aukščiau už gyvulį. Ir žmogus tik tada aiškiai atsiskiria nuo gyvulių, kada jis vartoja savo protą ir valią. Bet kai žmogus elgiasi lyg neturėtų proto, nei valios, tuometjis pats save žemina ir yra nevertas žmogaus vardo savo beprotingais ir biauriais darbais, žmogus pats savę nutraukia nuo augšto, prakilnaus žmogystės paaukštinimo į biaurų gyvuliškumo klaną. Jis mindžioja Sutvėrėjo jam duotąsias prakilnias žmogaus prigimties dovanas šlykščiuose gyvuliškumo, nežmogiškumo purvuose.

Didžiausiai savyje pažemina žmogystę — girtuoklis. Bet, kuomet žmogaus kalbos, darbai būna biauresni kai girtuoklio? Girtuoklis nustoja ir proto ir valios, ir dėlto jo veiksmai viens už kitą šlykštesni, biauresni, beprotiškesni, žiauresni. Girtuoklis, tarytum, burnoja prieš Sutverėją: "Nenoriu būti kuomi mane sutvėrei! Nenoriu protingai gyventi! Nenoriu gėrio, grožio, prakilnumo, pasišventimo! Nenoriu išminties, nei proto! Nenoriu valios, pasirinkimui kas garbinga, šventa, nuopelninga, naudinga! Nenoriu būti žmogum! Nenoriu Sutverėjo klausyti! Noriu būti paprastu gyvuliu!"

Tačiau girtuoklis ir už gyvulį žemesnis, nes gyvulis turi instinktą (įgimtą atjautimą), kuris jį sulaiko nuo gėrimo alkoholio. Gyvulys degtinės negeria, o jei kas per prievartą jam įduoda, tokio žmogaus šalinasi ištolo.

Girtuokliavimas nebūtų taip baisus jei, laikui bėgant, žmogus galėtų vėl grįžti prie gero, dorinio gyvenimo. Deja, alkoholis taip veikia į žmogaus sistemą, kad geriantysis reikalauja vis daugiau ir dažniau šitų primarinančių nuodų. Kuris pradeda girkšnoti, toksai kas kartą puola žemyn ir žemyn, ir, kaip tankiai atsitinka, netenka visiškai sveikatos ir tampa bepročiu arba šiaipjau neišgydomu ligoniu. Pavyzdžių turime visame pasaulyje, ypatingai didesniuose miestuose. Kriminalistai, valkatos, plėšikai, daugiausia savo blogam gyvenimui pradžią gauna per girtuokliavimą. Daugumą ligų gavo savo pradžią girtuokliavimuose.

Iš to kas pasakyta aukščiau matome: kad girtuokliavimas stato žmogų žemiau gyvulio, kad panaikina kūno ir proto sveikatą; kad silpnina valią; kad yra nusidėjimas prieš Dievą. Kadangi žmogus girtuokliaujantis savę taip smarkiai žemina ir sau kenkia, dėlto aiški yra išvada, kad protaujantis žmogus ne tik pats negirtuokliaus, bet ir kuomi galės prisidės prie girtuoklystės naikinimo.

Tamas B. Poška
(Liet. Kol.)

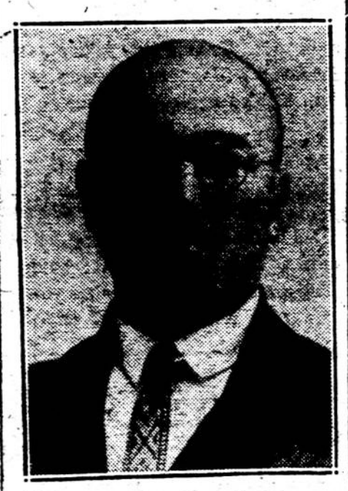

KOMP. J. ŽILEVIČIUS

Spalių 12 d. š. m. Naujos Anglijos lietuvių paminėjime parodė tikro lietuvio patrioto širdį. Gausi minia Symphony Hall jam kėlė dideles ovacijas už jo pasidarbavimą ir pasišventimą. Jis užsitarnavo visos mūsų tautos pagarbą. Valio lietuvių tauta išauginus tokius didvyrius, valio komp. Žilevičius!

REPRESIJOS LENKIJOJ VIS DIDĖJA

BERLYNAS.—"Vossische Zeitung" praneša iš Varšuvos, kad lenkų vyriausybės priemonės prieš opozicijos partijas dar paaštrėjusios. Visa eilė opozicijos atstovų, kurie lig šiol buvo laisvėj, paskutinėmis dienomis gavo šaukimus stoti į kariuomenės rezervus ir turės dalyvauti pratimuose kaip tik rinkimų kovos metu. Tuo tarpu opozicijos politikų pasitarimai tęsiami. Nors jau dvi savaitės po opozicijos atstovų suėmimų praėjo, jų gynėjams vis dar neleista atsilankyti Lietuvos Brastos tvirtovėj, kur jie laikomi uždaryti. Todėl šie atstovai, kaip manoma, negalės priimti mandatų ateinančiam parlamente, nes jiems bus neleista padaryti laiku reikalingų pareiškimų.

KRIKŠČIONYBĖS ĮVEDIMAS LIETUVOJE

(Kun. F. Juškaičio pamokslas pasakytas spalių 18 d. š. m. Kryžiaus Katedroje, Boston, Mass. 500 m. L. D. K. Vytauto mirties sukaktuvių paminėjime)

Your Eminence:

In the name of all the Lithuanian Priests and people I wish to thank Your Eminence for the great honor You have done us in coming here today. We the Priests and people are profoundly proud of Your Eminence and will treasure in our memory this great and joyous occasion. We shall pray always that God will bless You in Your great work.

"Viršininkas Krispas įtikėjo su visais savo namais į Viešpatį. Taip pat daug Korintiečių klausydamies įtikėjo ir krikštijosi." Apašt. Darbai Per. 18 eilutė 8.

Jūsų Eminencija, Brangūs Kunigai, Broliai ir Sesers Kristuje:—

Tuos Šv. Rašto žodžius taikau šios dienos iškilmėms. Suvirš penki metų amžiai praėjo kaip Lietuvos Viršininkas Vytautas su visais savo namais įtikėjo į Viešpatį. Taip pat daug lietuvių klausydamies įtikėjo ir krikštijosi. Šiandien parodavome ir čia susirinkome paminėjimui to Viršininko Lietuvos Didžiojo Kunigaikščio Vytauto 500 metų mirties sukaktuves. Vytautas mirė spalių 27, 1430. Palaidotas Vilniaus Katedroje. Mirusius minėdami prisimenam jųjų nuveiktus darbus. Visus L. D. K. Vytauto darbus išvardyti man nė vieta nė laikas neleidžia. Priminsiu tik vieną Vytauto darbą, kurio vaisiais ir mes šiandien naudojamės. Būtent — jo priėmimą katalikybės ir įvedimą krikščionių tikėjimo Lietuvoje.

Lietuvos žmonės pirm Vytauto laikų išpažino pagonių tikėjimą. Garbino visokius dievus. Ąžuolus laikė už šventus medžius. Degino amžiną ugnį. Lietuvių kaimynai, lenkai, rusai ir vokiečiai priėmė krikščionybę pabaigoje devintojo šimtmečio. Tik viena Lietuvos šalis Europoje tebesilaikė pagonių tikybos. Jėzaus pasekėjai norėjo ir į Lietuvą įdiegti Kristaus mokslo sėklą. Nekurie tą darė plieno kardu, kaip pav. Vokiečių ir Livonijos Ordenai. Todėl jų darbas buvo be pasekmių. Tuomet Lietuvai iš visų pusių gręsė karo pavojus.

Pagoniški Lietuvos Kunigaikščiai tą suprato. L. K. Mindaugis, kad tą pavojų prašalinus, priėmė krikštą. Bet matydamas, kad tie apaštalai ne tiek nori lietuvius apkrikštyti, kaip jų tėvynę užvaldyti, ėmėsi ginklo ir tuos, neva Dievo žodžio kardu skelbėjus, prašalino. Apsikrikštyjusieji vėl grįžo prie savo senovės įpročių. Vėlesnieji kunigaikščiai irgi rūpinosi įvedimu krikščionybės Lietuvoje. Gediminas, Algirdas ir Kęstutis tuo reikalu rašė Popiežiams laiškus. Vienok viskas liko be pasekmių. Lietuvos žmonės perdaug buvo prisiryšę prie pagonijos įpročių. Jie savo tautybę nuo savo senos religijos negalėjo atskirti. Jų širdyse buvo gilus jausmas jog gražu ir kilnu yra savo tėvynę mylėti. Reikale net ir savo gyvybę už tėvynę paaukoti.

KUN. F. JUŠKAITIS,

N. P. P. Šv. parapijos, Cambridge, Mass., klebonas, daug darbavosi paminėjimo surengime. Katedroje pasakė gražų pamokslą apie Vytautą.

Praamžis pasaulio Kurėjas duodamas žmogui tėvynės meilę, įdiegia į jo sielą ir Dieviškąją meilę. Dievo Apveizdos surėdymu lietuvių tauta susilaukė didžiausio tėvynės mylėtojo Vytauto, prie kurio Lietuva pasiekė aukščiausią galybės ir garbės viršūnę. Vytautas per tėvynės meilę priėjo ir prie tikrojo Dievo — Jėzaus Meilės. Pirmai progai pasitaikius, Topavo mieste, Prūsuose, spalių 21, 1383 m. Vytautas, 33 metų amžiaus, gerai apsipažinęs su Katalikybe priėmė Šv. Krikštą. Jogailai tapus lenkų karalium irgi apsikrikštijus, abu kunigaikščiu, ėmėsi ne kardu, bet meile Jėzaus mokslą lietuviams skelbti. Aukštaičiai išgirdę apie Jėzų Nukryžiuotąjį tuoj tapo Jo garbintojais. Žemaičius atversti teko vienam Vytautui, nes Jogaila persikėlė į Lenkiją ir ten apsigyveno.

Sunkus tai buvo darbas panaikinti senovės įgyventus pagonių įpročius. Vienok uoliai darbuodamasis Vytautas po 25 darbo metų, po garsaus Žalgirio mūšio 1410 m., kur galutinai sumušė Vokiečių Ordeną, apkrikštijo ir žemaičius, kurie kaip pirma buvo prisirišę prie senojo savo tikėjimo, taip paskui pamylėjo Katalikų tikėjimą ir visados tvirtai jo laikėsi. Jie persitikrino, kad Jėzų mylėti tai nereiškia tėvynės išsižadėti. Žmogus jei tėvynę myli ir Dievą gal mylėti. Arba jei Dievą mylės ir tėvynei bus ištikimas. Jėzus savo pavyzdžiu mums tą aiškiai įrodė. Jis ypatingai mylėjo savo tautą. Evangeliją savo tautiečiams pirmiausiai skelbė. Jo pavyzdį sekė Apaštalai. Todėl katalikybė negynė ir negina būti geram Dievo garbintojui ir ištikimam savo šaliai—tėvynei.

Vytautas gerai supratęs Jėzaus mokslą, tapo tikru krikščionybės apaštalu. Jis rūpinosi, kad visi lietuviai priimtų šv. krikštą; kad visi pagonių įpročiai Lietuvoje pranyktų. Jis įsakė visus vadinamus šv. krūmus — ąžuolus iškirsti; amžiną ugnį užgesinti. Rūpinosi gerus kunigus lietuviams surasti. Patsai užsiėmė statymu bažnyčių. Jis išbudavojo apie 35 bažnyčias Lietuvoje. Įsteigė keletą vienuolynų — traukė į Lietuvą vienuolius. Norėjo taipogi Lietuvoje sudaryti Bažnytinę Provinciją. Žodžiu, užtikrino viešpataujančią vietą Katalikų Bažnyčiai Lietuvoje.

Nepasitenkino Vytautas skleidimu Jėzaus mokslo Lietuvoje. Matydamas savo kaimynus rusus išpažįstančius stačiatikių mokslą, būtinai norėjo rusus ir husus atversti. Reikalais, savo tėvynės bažnytinės tvarkos ir atskalūnų atvertime, siuntė į Bažnytinį susirinkimą Konstancijoj savo atstovus, kurie buvo iškilmingai priimti ir jų reikalai tapo išklausyti. Vytautas pasiliko visada vienybėje su Apaštališkuoju Sostu. Nebereikalo Zigmantas Karalius savo raštuose Vytautą vadino VERUS CATHOLICUS (tikras katalikas). O šv. Tėvas Popiežius Martynas V., Vytautą paskelbė "PROPUGNATOREM ET AUGMENTOREM FIDEI (apginėju ir platintoju tikėjimo).

Vytautas ištikro buvo tokiu. Tuo atžvilgiu jo reikšmė Katalikų Bažnyčiai tokia pat, kaip Karalių; Karolio Didžiojo Francijos, Knuto Didžiojo Anglijos, Šv. Stepono Hungarijos ir kitų, kuriems priklauso visos tautos atvertimas į Kristaus religiją. Vytautas atvertė lietuvių tautą prie Kristaus. Jis išgelbėjo ją nuo stačiatikių įtakos. Lietuviai tapo katalikais per Vytauto pastangas. Vytautas užgesino pagonių ugnį, o sukūrė Jėzaus meilės ugnelę mūsų prabočių širdyse. Tos ugnelės liepsna tebedega ir šiandien lietuvių sielose. Vytauto darbo vaisiais ir mes tebesinaudojame, esam katalikais.

Vytautas padarė didžius darbus dėlei to, kad jis viską aukavo Marijai. Lietuvos žemę praminė Marijos žeme. Jo statytos bažnyčios mažne visos paukotos Marijai. Savo kambaryje visada laikė Marijos paveikslą, kuris šiandien tebėra Vilniaus katedroje. Jo rezidencijos Trakai ir Vilnius patapo stebūklingomis Švč. Panelės Marijos vietomis. Šiandien yra daug stebūklingų vietų Lietuvoje, bet mums brangiausia yra, tai Aušros Vartų P. Švč. Vilniuje, kuri dar tebėra užgrobikų rankose. Vilniuje ir Vytauto kaulai ilsisi.

Brangieji, šiandien minėdami to garsiojo Didžiojo Lietuvos Kunigaikščio Vytauto pusę tūkstančio metų mirties sukaktuves, minime ir Lietuvos atsivertimą prie Kristaus. Jis mums pradėjo naują laiką. Išvedė Lietuvą iš pagonių tikėjimo. Nuveikė senas tradicijas. Įvedė Lietuvon katalikybę ir jos etiką. Jo laikai tai tikros religijos Lietuvoje aušros ir saulės patekėjimų laikai. Dangiškoji šviesa Lietuvai ėmė šviesti iš pastatytų Vytauto bažnyčių, įkurtų vienuolynų, vyskupų katedrų. Todėl sujungtomis spėkomis dėkokime geriausiajai Dievo Apveizdai už brangiausią dovaną tikrą tikėjimą, kurį mes apturėjom per Vytautą. Melskimės prie Marijos, kurią Vytautas taip mylėjo, kad Ji mūsų neapleistų, kad Ji mus ir visą Lietuvą laikytų savo globoje. O Ma[illegible] kuri

"Per Amžius Vilniuj stebūklin[illegible]
Globojai mūsų tėvus gynei,
Būk ir vaikams jų maloninga,
Sostinę sugrąžinti tėvynei,
Užtark, užtark pas Visagalį
Kad Jis grąžintų mūsų dalį."

(Maironis)

Amen

MOTERŲ PERTEKLIUS EUROPOJ

Dabar Europoj priskaitoma 18,000,000 moterų, kurie turi pasilikti netekėjusios, nes jų skaičius perviršija vyrų skaičių. Prancūzijoj yra 2,000,000 moterų daugiau kaip vyrų; Anglijoj [illegible] daug tiek pat; Italijoj, ku[illegible] mažiausiai vyrų žuvo ka[illegible] metu, vis dėlto moterų y[illegible] 1,000,000 daugiau. Sovietų Rusijoj dabar moterų skaičius yra 4,000,000 didesnis kaip vyrų skaičius. Turkijoj, kurioj yra iš viso 1[illegible] 760,275 gyventojų, moterų [illegible]na 491,307 daugiau, kaip vyrų. Visuose kituose Europos kraštuose moterų perteklius sudaro 10% visų gyventojų skaičiaus. Portugalijoj, vienoj tik Lisabonoj, yra 200,000 moterų daugiau, negu vyrų. Čekoslovakijoj netekėjusių moterų yra 1½ miliono. Moterų skaičiaus perteklius dar nerodo netekėjusių moterų skaičiaus, kuris yra žymiai didesnis, nes daug vyrų visai neveda. Vokietijoj priskaitoma netekėjusių moterų iki 6,000,000.

"L. A."

LENGVA KUOMET MOKI[illegible]

Atsakančiai ir gerai pataisyti automobilių gali tik tie, kurie moka ir yra ekspertai. Broadway Garage turi geru[illegible] vyrus ir ekspertus kurie moka taisyti automobilius. Lietuviam yra garbė, kad jie turi tokį puikų ir didelį garadžių ir gerus ekspertus ir gabius darbininkus. Garadžius turi vietos dėl 135 automobilių. Yra užlaikomas švarus ir geroj tvarkoj, nes dirbantieji darbininkai dieną ir naktį. Pataiso automobilių gerai, greitai ir nebrangiai.

Prižiūrėtojas garadžiaus Jeneliūnas visiems malonu patarnauja.

Lietuvių Įstaiga

BROADWAY GARAGE

541 Broadway, So. Boston, Mass.

VAŽIUOKITE Į LIETUVĄ
Tiktai Vienintėliu Lietuvos Jūros Keliu
Per KLAIPĖDĄ
Greitas susisiekimas via Kopenhagen
Puikūs Laivai — — Ganėtinai Gero Maisto
Švarumas ir Patogumas — Malonus Patarnavimas
Laivų Išplaukimai iš New York:
S. S. "FREDERIK VIII" ..... Lapkričio 1
S. S. "UNITED STATES" ..... Lapkričio 8
S. S. "HELLIG OLAV" ..... Lapkričio 22
Informacijų ir laivakorčių reikalais kreipkitės pas savo agentą arba:
SCANDINAVIAN-AMERICAN LINE
27 WHITEHALL ST. NEW YORK, N.Y. | 246 WASHINGTON ST. BOSTON, MASS. | 130 N. LA SALLE ST. CHICAGO, ILL.

KAS GIRDĖTI LIETUVIŲ KOLONIJOSE

CLEVELAND, OHIO

...rt. J. Butėno koncertas įvy- penktadienį, spalių 3 d. š. m. ...blikos buvo labai mažai. Prie- ...tis viena ir didžiausia sulig ...gumos nuomonių, kad tai įvy- ...paprastą dieną, kas šioje ko- ...ijoje nepriprasta, o ypatingai ...ktadieniais. Penktadienio va- ...ais didžiulis šv. Jurgio para- ...os choras laiko generales prak- ...kas. Prie choro yra susispiętęs ...inusis jaunimas, kuris visuomet ...kosi į panašius parengimus. ...ta lygi tam priežastis, tai cleve- ...diečiai skaito p. J. Butėną dar ...kiu, kaip kad jis buvo dešimts ...dvylika metų atgal. Taip ne- ...ėtų būti, nes p. Butėnas yra ...bar Lietuvos operos artistas. ...tą parodė jau ne kartą, o ypa- ...gai šį kartą išpildydamas daug ...operos veikalų. Tikrai turime ...o pasigerėti. Nedaug turime ...vo tautoj tokių artistų.

Antrą dalį programo išpildė p. ...asė Greičienė. Ši solistė visados ...evelandiečių yra pageidaujama ...mylima. Jos dainelės visados ...ažvėjančios. Akompanistai bu- ...o p-lė Regina Greičiutė ir p. Jo- ...vitas. Abu pasižymėjo savo ga- ...mais. Ypatingai p. Jozavitas ...kambindamas "Repsody."

Lietuvių darželis

...Mačiau jau ir seniaus "Darbi- ...ninko" skiltyse buvo rašyta apie ...eigimą Lietuviško Darželio ...evelando miesto parke. Miestas ...u seniai yra davęs vietą. Dabar ...iktai liko įvykinti pradėtas dar- ...as. Ir tas nebus perdaug sunku, ...es jau padaryta daugiau negu ...usė. Dabar tik reikia sukelti ka- ...talą. Yra rengiama šeimyniška ...akarienė, nuo kurios daug prigu- ...i ...atojo tikslo įvykinimas. ...ietos lietuviams reikėtų tikrai ...sidomėti, be skirtumo pažiūro. ...iekvieno atsilankymas bus dide- ...ė parama. Vakarienė įvyko sek- ...adieny, 26 d. šio mėnesio vakare. ...s to, bus gražus programas ku- ...i prirengia gabus muzikas, vie- ...os šv. Jurgio parapijos vargonin- ...kas, Bronius Nekrašius.

Vietos bažnytinė muzika žymiai pagerėjo

Dabartinis varg. Bronius Nekra- ...ius rūpinasi chorą pastatyti auk- ...iausiame laipsny. Čia yra gražus ...ūrys doro jaunimo, iš kurio yra ...adarytas didelis choras iš apie ...ento balsų. Iš tokio būrio jau- ...uomenės galės padaryti daug ge- ...o.

Ažuolas

blikacijos sekr., Viktoras Labeskis, distrikto organizatorius ir Alfredas Tareila, skyriaus organizatorius. Pirmas didelis taip vadinamas "Rally" įvyks spalių 21 d., 8 val. vakare, parapijos mokyklos salėj. Bus lietuvių ir anglų žymūs kalbėtojai. Bus gera proga susipažinti arčiaus su šios šalies politika. Taigi tą vakarą vietos ir apylinkės lietuviai, vyrai ir moterys, ateikite, o daug ką naujo išgirsite, kas yra labai naudinga ir reikalinga lietuviams čia gyvenantiems. Tik susirinkite laiku, nes programas prasidės lygiai 8 val. Įžanga visiems dykai.

Reporteris

DETROIT, MICH.

Šiame mieste randasi trys lietuviškos parapijos ir visos gražiai gyvuoja. Taip pat randasi daug lietuvių biznierių, bet visi dejuoja, kad šiuo metu blogai eina biznis iš priežasties bedarbės.

Gyventojų yra 1,564,397. Bedarbių yra 74,000. Spalių pirmą dieną vietos stambūs darbdaviai laikė susirinkimą, kurio vyriausias tikslas buvo surasti būdus sumažinimui bedarbių skaičiaus. Fordson mieste yra 50,000 bedarbių. Artinasi šaltoji žiemužė. Bedarbių ir jų šeimynų vargas padidės. Susirinkime dalyvavo 21 fabrikantas. Tarp jų dalyvavo ir majoras F. Murphy, Edsel Ford, Walter P. Chrysler, Charles T. and Lawrence P. Fisher, Alvan Macauey ir kiti, G. Hall Roosevelt bankininkas ir bedarbių šelpimo komiteto pirmininkas. Nutarta sutrumpint darbo valandas.

Pasitikima, kad 25,000 bedarbių greitu laiku bus aprūpinti darbais. Nepaprastai sunki bedarbių būklė paskatino majorą ir kitus įtakingus asmenys įsteigt darbo paieškojimo biurą, kuris patarnauja veltui. Bedarbių suvargusioms šeimynoms šelpti renkamos aukos, drabužiai ir maistas.

V. P. Je-kus

HARTFORD, CONN.

Gana skaitlinga šv. Elzbietos draugija turėjo savo vakarą—šokius spalių 11 d. Publikos buvo gana daug, bet vyrų gal būt neužtekę į keturis kampus po vieną pastatyti. O moterų ir merginų tarpe vyras yra tikras papuošimas.

Spalių 12 d. toji pati draugija turėjo susirinkimą. Duota keleta pašalpų sergančioms draugijos narėms. Ištikro, tai naudinga moterų pašalpinė organizacija.

Kor.

HARTFORD, CONN.

Žengia pirmyn

Čia augęs jaunimas arba Vyčiai ...o gražiai išgarsino lietuvių var- ...savo gabumais atsižymėdami ...te, ypatingai žiemos metu ...iami Basketball. Šiemet jau ...iasi tą patį daryti. Pagirti- ...Mūsų jaunimas pradėjo žiūrė- ...ateitį daug rimčiau negu lig- ...Jie rengiasi ir politikoje da- ...uti. Jaunimo vadai sukvietė ...vius piliečius ir norinčius tap- ...ios šalies piliečiais ir suorga- ...vo Politišką Kliubą. Vardas ...ntas "Lithuanian - American ...ical Club." Valdybon įėjo ...Stasys Šimkus, pirm., Anta- ...Mazotas, vice-pirm., Jonas ...žūnas, kasierius, Petras Ješ- ...tas sekret., Vincas Šeigis pu-

KAM REIKALINGA VIETA DEL OFISO

prašome kreiptis dėl visų informacijų "Darbininko" Administracijon.

SPAUSTUVĖ IR KALENDORIŲ DIRBTUVĖ

ATLIEKU VISOKIUS SPAUDOS DARBUS

...uo mažiausių tikietėlių ...ki didžiausių laginių kortų.

...Mano kainos sutinkamos

Išdirbu Slieninius KALENDORIUS

Lietuviškus, Amerikoniškus ir Importuotus.

Liet. 4 už $1; 12 už $2.50

Pramonėms ir Agentams Specialės Kainos.

S. L. ZAPENAS

...4 LAWRENCE ST. Tel. 28231 LAWRENCE, MASS.

DALYVĖS LIETUVIŲ PARADE, SPALIŲ 12 D. Š. M.

Iš kairės dešinėn—Salomėja Mazrimiutė, Mikas Raulinaitis, Anelė Jasinskiutė, Adolfas Bingilas ir Petronelė Sutkiutė. Courtesy of the Boston Herald

WORCESTERIO ĮVAIRUMAI

Choro Vakaras

Kas neatsilankė spalių 5-tą į šv. Kazimiero parapijos svetainę, tas beabejo tikrai gailėjosi praleistos progos išgirsti vietinio choro surengto dainų ir muzikos vakaro.

Šio vakaro tikslas galima sakyti, buvo dvejopas: supažindinti vietos jaunimą su choru, paraginti jį įstoti į choristų eiles, ir antra, supažindinti jaunuolių tėvus su choro veikimu, užinteresuoti juos ir gauti jų paramą įsitaisymui įvairių reikmenų nuosavam kambaryje, kurį gerb. klebonams, kun. Petraitis yra užleidęs jiems parapijos mokykloje.

Priprastas kelias atsiekimui to viso būtų — padaryti įžangą, tačiaus mūsų choristai pasirinko nepriprastą būdą, pasitikėdami, o gal ir išmėgindami worcesteriečių duosnumą, — jokios įžangos neėmė iki laike programo padarė rinkliavą.

Jau pusė aštuntos, žmonės dar renkas svetainėn, bet benas po vadovyste vargonininko Juozo Žemaičio užtraukė maršą. Čia kaip ir kitose kolonijose yra įsivyravęs negeistinas paprotys skelbti vieną laiką, o programą pradėti valanda arba pusantros vėliau.

Šiuo kartu kitaip atsitiko. Matytis, kad jaunimas mėgina pravesti kelią punktuališkume, ir neatsižiūrint ar publika susirinkusi, ar dar renkasi, pradėjo programą skirtu laiku. Na, už tai choristus reikia pasveikinti ir palinkėti, kad šį savo mėginimą įgyvendintų į nepamainomą taisyklę, o publika greit prisitaikįs prie naujos tvarkos.

Benui atlikus savo dalį, pasirodo ir choras protarpiais sudainuodamas: "Važiavau Dieną," "Man pasakė karveliukas," "Tas ne brolis," "Ei pasauli," ir dar kelias. Solistai S. Blaveckaitė, B. Sidabriutė ir A. Ginkus dainavo "Piemenėlis," "Pragėriau žirgelį," "Prirodino seni žmonės," "Bernužėli nes'voliok" ir dar kelias, kurių vardų neteko sužinoti. Kazys Lekeckas pajvairino programą išpildydamas kelius šmotelius smuika. Pertraukoj kalbėjo kun. Petraitis ragindamas jaunimą dėtis prie choro, o tėvus, kad nevien paragintų savo vaikus prisidėti prie to gražaus būrio, bet kad ir paremtų juos atsilankydami į jų parengimus. Antras prakalbėjo patsai vargonininkas J. Žemaitis aiškindamas šio vakaro tikslą ir kviesdamas jaunimą dėtis prie choro. Po jo kalbos keli choristai perėjo su rinkliava, kiek surinkta neteko patirti.

Whist Party

Užsidarius piknikams, prasideda kitokis veikimas. Šventos Onos draugija atidaro savo rudens sezoną su Whist Party, kuri įvyks spalių 23—8 val. vakare šv. Kazimiero parapijos svetainėj. Kadangi pelnas eis parapijos naudai tad tikimės, kad ir žmonių nemažai prisirinks maloniai praleisti laiką ir kartu prisidėti prie naudingo darbo.

Minstrel Show

Kitas parengimas, prie kurio visu smarkumu rengiamasi tai šv. Kazimiero parapijos choro ruošiamas Minstrel Revue ir šokiai. Tas įvyks ketverge, lapkričio 20—8 val. vakare didžiulėj Mechanics svetainėj. Jaunimas ypač juo yra susiinteresavęs, kadangi tai jų pačių ruošiamas [illegible] ir kad galės iki sočiai prisišokti prie Dud Goldmano ir jo Ambasadorių orkestros teikiamos muzikos. Šokiai tęsis iki pirmos valandos ryto.

Ir šio parengimo pelnas yra skiriamas parapijai, kad ir čionais atsilankymas atsieks dvejopa tikslą. Kaip girdėti choristai ir jų rėmėjai jau platina tikietus ir renka apgarsinimus programams.

Sąjungietės

Spalių 6-tą įvyko Moterų Sąjungos 5 kuopos susirinkimas. Kadangi tą patį vakarą užsibaigė Novena prie šv. Teresės, tad po pamaldų susirinko nemažas būrys sąjungiečių aptarti savo reikalus. Tarp kitko buvo pranešta, kad dalykai liečiant įregistravimą M. S. čarterio Mass. valstijoj eina sparčia pirmyn ir tikimasi greitu laiku viską baigti.

Į susirinkimą atsilankė gerb. klebonas, kun. Petraitis su tikietais dėl Minstrel Show, kurių nemažai sąjungietės paėmė išpardavimui. Maloni ir jauki atmosfera buvo netikėtai įnešta į šį susirinkimą, kuomet gerb. pirm. M. Šliorienės pastangoms buvo surengta kaip ir sugrįžtuvės kuopos narei p. Kupstienei, kuri neseniai grįžo iš Lietuvos. Prie karštos kavos ir užkandžių prie linksmių kalbų ir gražių linkėjimų, kurios pateikė kun. A. Petraitis, valdybos narės, kitos sąjungietės, vakaras greitai prabėgo.

Pagalios ir pati p. Kupstienė prakalbėjo išreikšdama nuoširdžią padėką už gražų ir netikėtą priėmimą už gerus linkėjimus ir papasakojo savo įspūdžius patirtus Lietuvoje. Ypatingai pabrėžė tą liūdną faktą kad visur Lietuvoje sutinkama senus tėvelius ir kitas gimines, kurie klausė su ašaroms akyse, "Poniute, ar nematei mano sūnaus, arba mano dukters. Jau tiek metų Amerikoj, užmiršo mus senatvėj, nei laiškelio neprisiunčia." Tas dalykas ne vienam turėtų priminti, gal kartais užmiršta priedermę. Dar kiek pasikalbėję, skirstėsi sąjungietės kupinos malonių įspūdžių ir linkėdamos p. Kupstienei su atnaujinta energija stoti prie draugijinio darbo.

Rūtvilė

NUOŠIRDUS AČIŪ "DARBININKUI"

Didžiai Gerb. Redaktoriau;—

Ačiū už prielankumą Labdarių draugijai, kurios reikalams pašventėt darbo ir vietos "Darbininke" laike prisirengimo prie Gėlių dienos, kuri įvyko 20 rugsėjo š. m. Todėl vardan Labdarių draugijos ir visų vargšų tarių nuoširdžiausią ačiū visai "Darbininko" administracijai.

V. J. Blavackas, pirm.

PRANEŠIMAS

Naujos Anglijos Lietuvos Vyčių Suvažiavimas

Pusmetinis Lietuvos Vyčių Naujos Anglijos apskričio suvažiavimas įvyks spalių (Oct.) 26 dieną, 1930 metais, 2 val. po pietų Aušros Vartų parapijos svetainėj, So. Worcester, Mass. Visos kuopos prisiųskite atstovus, nes bus svarstoma daug naujų dalykų.

Pirmininkas **Kazys J. Viesula**
Raštininkė **M. A. Mikuliutė.**

"DARBININKO" AGENTAS

Kas iš gerbiamųjų lietuvių norėtų užsirašyti laikraštį "Darbininką," malonėsitę kreiptis prie manęs, o aš visuomet noriai patarnausiu. Už savo darbą jokio atlyginimo nereikalauju. Laikraštis "Darbininkas" išeina du kartu savaitėje. Kam būtų perbrangu du kartu, tas gali užsirašyti vieną kartą savaitėje, t. y. penktadienio numerį.

Visais spaudos reikalais kreipkitės pas

V. J. BLAVACKAS
7 Mott Street, Worcester, Mass.

Ne kiekvienas gali padaryti ką nors nepaprasto, bet kiekvienas gali nudirbti paprastą darbą nepaprasta dvasia. — Booker Washington.

Šiandien inteligentų tarpe yra tik viena nuomonė

"ŽIDINYS"

Prof. Dr. V. Mykolaičio-Putino redaguojamas literaturos, mokslo, visuomenės ir akademiškojo gyvenimo iliustruotas mėnesinis žurnalas yra didžiausias, rimčiausias, įdomiausias ir kiekvienam prasilavinusiam žmogui tinkamiausias lietuvių žurnalas. Todėl visi paskubėkite užsisakyti "Židinį."

"Židinio" kaina Lietuvoje: met. 35 l., pusm. 20 lt.; Amerikoje metams $4.50, pusmečiui $2.50.

Adr.: "Židinys," Kaunas, Laisvės Al. 3.

LDS. Kuopų Susirinkimai

LAWRENCE, MASS.

LDS. 70 kp. susirinkimas įvyks spalių 19 d., tuoj po dvyliktai val. Taigi kviečiame visus narius atsilankyti į šį susirinkimą ir užsimokėti mėnesines. Atsiveskite ir savo draugus prirašyti.

Valdyba

NEW BRITAIN, CONN.

LDS. 36 kp. susirinkimas įvyks sekmadieny, spalių 19 d. š. m. Svarbu, kad į šį susirinkimą ateitų visi nariai ir bent po vieną naują narį atsivestų prirašyti prie mūsų brangios organizacijos.

Nepamirškite užsimokėti duokles.

Valdyba

PROVIDENCE, R. I.

LDS. 11 kp. mėnesinis susirinkimas įvyks sekmadieny, spalių 19, tuoj po sumos, bažnytinėj svetainėj. Svarbu, kad visi šiame susirinkime dalyvautų ir užsimokėtų duokles. Parodykime gražų pavyzdį kitiems.

DETROIT, MICH.

LDS. 72 kp. susirinkimas įvyks sekmadieny, spalių 19 d., tuoj po pamaldų, šv. Jurgio parapijos mokykloje. Visi kuopos nariai yra kviečiami atsilankyti į šį susirinkimą.

ATHOL, MASS.

LDS. 4 kp. mėnesinis susirinkimas įvyks spalių 19 d., tuoj po mišparų, šv. Pranciškaus parapijos salėj. Kviečiami visi nariai atsilankyti ir užsimokėti mėnesines mokestis. Taipgi atsiveskite savo draugus ir drauges prirašyti prie šios kilnios organizacijos.

Kviečia **Valdyba**

DAYTON, OHIO

LDS. 69 kp. susirinkimas įvyks sekmadieny, spalių 26 d., bažnytinėj svetainėj tuoj po sumai.

Kuopos rašt. **Z. Gudelis**

BROOKLYN, N. Y.

LDS. 12 kp. mėnesinis susirinkimas įvyks spalių 24 d., 6:30 vakare, Karalienės Angelų parapijos svetainėj, kampas Robling ir So. 4th gatvių.

Taigi malonėkite visi susirinkti ir užsimokėti duokles kurie esate skolingi. Nepamirškite ir naujų narių atsivesti prirašyti prie mūsų brangios organizacijos.

Kviečia **Valdyba**

C. BROOKLYN, N. Y.

Spalių 26 d., tuoj po sumos įvyks LDS. 10 kuopos susirinkimas. Kviečiame gausiai sueiti, nes turime keletą svarbių sumanymų. Atsiveskite ir savo draugus(es) prirašyti.

Valdyba

NEW HAVEN, CONN.

LDS. 28 kp. mėnesinis susirinkimas įvyks sekmadieny, spalių 26, 1 val. po pietų, bažnytinėj svetainėj, 339 Green St. Kviečiame narius(es) ateiti. Gera proga užsimokėti duokles.

Valdyba

WATERBURY, CONN.

Spalių 26 d., 1 val. po pietų įvyks LDS. 5 kuopos susirinkimas senos mokyklos kambary, Congress Ave. Ateikite visi.

Valdyba

IŠRENDAVOJIMUI KAMBARIAI

"Darbininko" name 5 arba 7 gražūs dideli ir šviesūs kambariai. Yra elektra, gasas, maudynės, skalbynės, duodama šiluma ir janitorius patarnauja. Dėl platesnių informacijų kreipkitės į "Darbininko" Administraciją.

DRAUGIJŲ VALDYBŲ ADRESAI

ŠV. JONO EV. BL. PAŠALPINĖS DR-JOS VALDYBA

Pirmininkas — Motiejus žioba, 36 Mt. Ida Rd., Dorchester, Mass. Telephone Columbia 5431
Vice-Pirmininkas — J. L. Petrauskas, 24 Thomas Pk., So. Boston, Mass.
Prot. Raštininkas — Jonas Glineckis, 5 Thomas Park, So. Boston, Mass.
Fin. Raštininkas — Matas Šeikis, 256 E. Ninth St., So. Boston, Mass.
Iždininkas — Andriejus Naudžiunas, 885 E. Broadway, So. Boston, Mass.
Maršalka — Jonas Zaikis, 7 Winfield St., So. Boston, Mass.
Draugija laiko susirinkimus kas trečią nedėldienį kiekvieno mėnesio, 2 val. po pietų, Parapijos salėj, 492 E. 7th St., So. Boston, Mass.

L. R. K. SALDŽ. ŠIRDIES V. J. PAŠALPINĖS DRAUGIJOS VALDYBA

Pirmininkas — V. T. Savickas, 451 E. Seventh St., So. Boston, Mass.
Vice-Pirmininkas — A. Naudžiunas, 885 E. Broadway, So. Boston, Mass.
Prot. Raštininkas — V. Tamoliunas, 40 Marine Rd., So. Boston, Mass.
Fin. Raštininkas — D. Lingevičius, 62 Adams St., Dorchester, Mass.
Kasierius — P. Kleponis, 266 Bolton St., So. Boston, Mass.
Tvarkdaris — J. Leščinskas, 141 Bowen St., So. Boston, Mass.
Draugija laiko susirinkimus kas antrą pirmadienį kiekvieno mėnesio 7:30 val. vakare, pobažnytinėj svetainėj, Fifth St., So. Boston, Mass.

D. L. K. KEISTUČIO DR-JOS VALDYBOS ADRESAI 1930 M.

Pirmininkas — Antanas Macejunas, 450 E. Seventh St., So. Boston, Mass.
Vice-pirm. — Povilas Žirolis, 554 E. Fifth St., So. Boston, Mass.
Protokolų Rašt. — Adolfas Navickas, 274 Bolton St., So. Boston, Mass.
Finansų Rašt. — Juozapas Vinkevičius 450 E. Seventh St., So. Boston, Mass.
Kasierius — Andrius Zalieckas, 702 E. Fifth St., So. Boston, Mass.
Maršalka — Kazimieras Mikailionis, 906 E. Broadway, So. Boston, Mass.
Draugija D. L. K. Keistučio laiko mėnesinius susirinkimus kas antrą nedėldienį kiekvieno mėnesio Lietuvių Svetainėj kampas E ir Silver Sts., So. Boston, Mass., 1-mą valandą po pietų. Ateidami atsiveskite draugų naujų narių su savim prie draugijos prirašyti.

ŠVENTO PETRO IR POVILO DR-JOS VALDYBA

Pirmininkas — Jonas L. Petrauskas, 24 Thomas Park, So. Boston, Mass.
Vice-Pirmininkas—Juozas Jackevičius, 92 Sawyer Ave., Dorchester, Mass.
Prot. Raštininkas — Kazys Rusteika, 446 E. 6th St., South Boston, Mass.
Fin. Raštininkas — Juozas Guzevičius, 27 Tampa St., Mattapan, Mass.
Iždininkas — Vincas Kališius, 67 G Street, South Boston, Mass.
Tvarkdaris — Petras Geležinis, 14 Vinton St., South Boston, Mass.
Draugijos susirinkimai buna kas pirmą nedėldienį kiekvieno mėnesio 2 val. po pietų, Parapijos salėj, 492 East Seventh St., So. Boston, Mass.

ŠV. KAZIMIERO R. K. DR-JOS VALDYBOS ADRESAI

Pirmininkas — J. Grubinskas, 24 Prescott St., Readville, Mass.
Vice-Pirmininkas — J. Markelionis, 140 Bowen St., So. Boston, Mass.
Prot. Raštininkas—Vincas Papiauskas, 116 Bowen St., So. Boston, Mass.
Fin. Raštininkas — M. Šeikis, 256 E. Ninth St., So. Boston, Mass.
Kasierius — F. Grendelis, 237 W. Fifth St., So. Boston, Mass.
Maršalka — J. Zaikis, 7 Winfield St., So. Boston, Mass.
Draugija laiko susirinkimus kas antrą nedėldienį kiekvieno mėnesio Parapijos salėj, 492 E. Seventh St., South Boston, Mass.

LIETUV. DUKTERŲ DR-JOS PO GLOBA MOTINOS ŠV. VALDYBA

Pirmininkė — Teklė Ašmenskienė, 63 G St., So. Boston, Mass.
Vice-Pirmininkė — F. Zaleckienė, 448 Cambridge St., Cambridge, Mass.
Prot. Raštininkė — Ona Siaurienė, 443 E. 7-th St., So. Boston, Mass. Telephone South Boston 3422-R.
Fin. Raštininkė—Marijona Markoniutė, 664 E. Eighth St., So. Boston, Mass.
Iždininkė — Ona Staniuliutė, 105 West 6-th St., So. Boston, Mass.
Tvarkdarė — Ona Mizgirdienė, 1512 Columbia Rd., So. Boston, Mass.
Kasos Globėja — E. Januškienė, 1426 Columbia Rd., So. Boston, Mass.
Draugija savo susirinkimus laiko kas antrą utarninką kiekvieno mėnesio, 7:30 val. vakare, pobažnytinėj svetainėj.
Visais draugijos reikalais kreipkitės pas protokolų raštininkę.

VIETINĖS ŽINIOS

SUSIRINKIMAS ALTAR BOYS

Sekmadieny, spalių 19-tą įvyks po sekmadieninės mokyklos, pobažnytinėje salėje, susirinkimas visų vaikų, kurie tarnauja mišioms. Visi turi dalyvauti susirinkime arba bus atsakyti nuo tarnavimo.

Proxy

SEKMADIENINĖ MOKYKLA

Ateinantį sekmadienį bus "Sunday School," 2:00 po pietų. Pereitą sekmadienį, spalių 12-tą įvyko Vytauto jubiliejaus paminėjimas Katedroj, kur labai įspūdingai pasirodė tėveliai ir jų vaikeliai. Tėvų dalyvavimas parade išreiškė gražų pavyzdį ne vien savo žmonėms, bet ir kitataučiams. Vytautui garbė, kad 500 metų prajėjus iš lietuvių širdžių neišnyko sėkla tikėjimo, kurią jis per misijonierius pasėjo. Vytautas suprato naudą tikėjimo žmogaus gyvenime. Žmogus be tikėjimo yra kaip namas be pamato, mažiausias daiktas jį nugali. Vytautas žinojo, kad tikėjimas įsigilinusis į jų širdis, jie turės stiprų pamatą nuveikti didžiausius darbus Dievui ir Lietuvai. Tad Vytauto vardu 5000 lietuvių susirinko į Katedrą, Bostone, viešai parodyti savo nemirštantį tikėjimą ir gyvuojantį patriotizmą.

Katedroj J. E. Kardinolas visus lietuvius nuoširdžiai pasveikino. Jis pareiškė savo džiaugsmą, kad lietuviai laikosi prie Motinos Bažnyčios, kuomet kiti suklumpa. Į netikėjimo tinklą įpuola skaitytojai bedievių laikraščių ir knygų. Šitoks skaitymas yra geriausias įrankis išrauti tikėjimą iš žmogaus širdies. Tikėjimas yra mūsų brangiausias turtas.

Vaikas lankydamas katekizacijos pamokas išsimokina principus, kurie pakels jo idealą gyvenime. Kristus mokino visus krikščionis ir davė savo įpėdiniams tą jėgą. Vaikas turėtų išsimokyti ką Kristus yra davęs padavimuose.

Proxy

KONCERTUOS

Teko sužinoti, kad lapkričio 16 d. įvyks Philadelphijos Civic Operos dainininko Rapolo Juškos ir Lietuvos Operos dainininkės Onos Katkauskaitės koncertas Municipal svetainėje.

Rep.

REIKALINGI AGENTAI

Paversk savo liuosą laiką į pinigus. Mums reikia darbščių agentų kurie liuosu laiku padėtų mums platinti Lietuvos prekes Amerikoje. Atlyginimas geras. Parašyk mums ir mes prisiųsime visas informacijas.

LITHUANIAN IMPORTING COMPANY
818 E. 6th St., So. Boston, Mass.

Tel. So. Boston 3520
A. O. ŠALNA-SHALLNA
LIETUVIS ADVOKATAS
Baigęs du Universiteitu
CORNELL UNIVERSITY su A. B.
G. WASHINGTON UNIV. su LL.B.
"Darbininko" Name
(antros lubos)
366 Broadway, South Boston
Residencija
305 Harvard St., Cambridge, Mass.
Tel. University 1483—J.

Tel. S. B. 0441 Hubbard 0828
ADVOKATAI
P. ir K. KALNAUSKAI
KAMPAS BROADWAY IR E ST.
SO. BOSTON, MASS.
Vaikinukas šiame ofise nedirba
PRANAS J. KALNAUSKAS
Res.: [illegible]
KAZYS J. KALNAUSKAS
Bostono ofisas: 404 Sears Bldg.
Res.: 38 Rosemont St., Dorchester
Tel. Talbot 2078
Ofiso laikas: 9 A. M. iki 9 P. M.

SUORGANIZUOTAS LIETUVIŲ LEGIONO POSTAS

Trečiadiemio vakare, Advokato Šalnos ofise įvyko vietinių buvusių karių susirinkimas. Nutarta Bostone steigti Lietuvių Legiono postą. Prisirašė keletas narių. Valdybon išrinkti: Commander Advokatas A. O. Šalna, Adjutantu Jonas J. Romanas.

Rep.

SMULKIOS ŽINUTĖS

Vyrų misijos buvo beveik taip pat kaip ir moterų misijos pasekmingos. Ir vyrai gan uoliai lankėsi rytais ir vakarais į misijas. Vyrų, ypač gausiai prisirinko bažnyčion pereitame sekmadieny užbaigti misijas.

* * *

Šioje savaitėje visos doros parapijos merginos eina į misijas. Tėvas Petrauskas sako joms suprantamus pamokslus. Taip, kad jų vienų prisirenka veik pilnutėlė bažnyčia. Vakarais jos gan gražiai pagieda. Vargonuoja panelė Florencija Karbauskaitė.

* * *

Vaikinų misijos prasidės tuoj po užbaigimui merginų misijų. Merginų misijos baigiasi sekmadienio vakare 7 val. Vaikinai pradės savo misijų savaitę pirmadienio vakare 7:30.

* * *

Pereitame sekmadieny ištekėjo panelė Emilija Slatkevičiutė už Edvardo McConlėy. Ji ketino vis priklausyti prie choro ir išmokyti savo poną lietuviškai.

* * *

7 apylinkės parapijos chorų bendroji praktika pobažnytinėje salėje, praeitą sekmadieny, darė į pačius choristus ir skaitlingą svečių būrį neišdildomą įspūdį. Gaila, kad nenusifotografuota. Tie žvilganti parėdėliai — margieji sijonėliai — tautiškos spalvos, — burkštino karoliai irgi nebus greitai pamiršta. Ir jaunieji sakė: "That is a grand sight." O ką jau bekalbėti apie reginį parodavimo, apie reginį katedroje, salėje?

* * *

Ketvirtadieny ir penktadieny 4 val. po pietų ir 7 val. vakare atsilankys svečių kunigų padėti klausyti išpažinčių. Po pietų galės eiti išpažinties visi. Vakare bus klausoma vien merginų išpažintys.

* * *

Daugelis žmonių pasakoja, kad jie kelias naktis ausyse girdėję atbalsius gražiai katedroje sugiedotos giesmės "Pulkim ant kelių." Ir patsai kardinolas gerėjosi tąja giesme. Jis gyrė ir ragino lietuvius kunigus, kad visa bažnyčia nuolat giedotų.

* * *

Kila žmonių širdyse didis žingeidumas — kas ir kuomet besudainuos taip širdingai ir galingai "Mes be Vilniaus nenurimsim" kaip kad sudainuota 7 chorų, Symphony salėje, spalių 12, 1930? O tas pianas, o tie vargonai! o tie 7 trauksmingi chorai! Galėjo ir mūrus sugriauti!

* * *

Panelė Stanislava Lensberkaitė, gera sodalietė ir choristė, staiga apsirgo. Spalių 14 d. ji nuvežta miesto ligoninėn.

Rep.

PARSIDUODA

ASHMONT—9 kambarių vienos šeimynos namas. Visi įtaisymai ir garažius. 60 Edwin St., Dorchester. (S.-17)

Tel. S. B. 2613
JONAS S. MEKLIS
(ANKURAMOS)
253 Broadway, So. Boston
Apdraudžiu visokias nuosavybes ir kas tik reikalinga. Taipgi parduodame anglis ir išnešiojame kambarius.

P-LĖ A. STOŠKIUTĖ, iš Worcester, Mass.

Spalių 12 d. š. m., tuoj po Naujos Anglijos lietuvių Vytauto Didžiojo ir Vilniaus vadavimo sukaktuvių paminėjimo, įvyko į New York City tęsti dainavimo ir muzikos mokslą. P-lė Stoškutė, būdama 16 metų amžiaus, Aukštesnioje mokykloje, 1927 m. dainavimo konkurse, po direktyva Mass. Federacijos muzikos klubų, laimėjo Juillard draugijos stipendiją. Ji dabar mokysis Juillard Graduate School of Music, New Yorke. Ji bus Mme Marcella Sembrich mokinė.

P-lė Stoškutė dabar yra 19 metų amžiaus. Ligšiol ji mokinosi muzikos ir dainavimo pas p. Frank E. Doyle.

Naujos Anglijos lietuviai daug kartų gerėjosi p-lės Stoškutės dainavimu "Darbininko" koncertuose. Ir ateity p-lė Apolionija pasižadėjo dar gražiau padainuoti. Linkime jai pasiekti aukščiausį laipsnį muzikoje.

L. D. K. VYTAUTO 500 M. MIRTIES SUKAKTUVIŲ IR VILNIAUS VADAVIMO APVAIKŠČIOJIMAS

CAMBRIDGE, Mass. — Spalių 12, visa Naujoji Anglija minėjo L. D. K. Vytauto 500 metų mirties sukaktuves ir Vilniaus atvadavimo šventę. Programas buvo platus. Ryte šv. Mišios buvo aukojamos už žuvusius Lietuvos kareivius. Pamokslas irgi progai buvo pritaikintas. Viską atliko vietos klebonas. Per šv. Mišias labai daug ėjo prie šv. Komunijos. Visų širdys kilo prie Visagalio padėkoti Jam už tikėjimą kuris Lietuvon tapo įvestas per Vytautą, ir maldavo Dievo pagelbos atgauti Vilnių — Lietuvos sostinę.

Po pietų apie pirmą valandą prasidėjo paroda. Paroda susidėjo iš visų Bostono apylinkės kolonijų. Vienas centras pradžios parodos buvo South Boston, o kitas Cambridge. Apie South Bostoną gal kas kitas parašys. Čia paduosiu tik apie Cambridge, Brighton ir apylinkę.

Prie lietuvių bažnyčios susigrupavo visi Cambridge, Brighton ir apylinkės lietuviai. Parapijos mokyklos vaikučiai, seserų mokytojų buvo labai gražiai papuošti. Vienas reprezentavo Vytautą, kitas Dėdę Samą. Mergaitės viena—Birutę, kitos vaideliutes. Mokyklos vaikai bei mergaitės buvo parengti Amerikos, Lietuvos ir šv. Tėvo vėliavų spalvomis. Darė begalo gražų įspūdį. Visos Cambridge draugijos dalyvavo gražiai pasipuošusios parodoje.

Brightono lietuviai prigulėdami prie Cambridge lietuvių parapijos, irgi neatsiliko parodoje. Visos Brightono draugijos gražiai pasirodė. Brightoniečiai turėjo du gražiai papuoštus flotus. Vienas perstatė pagonišką Lietuvą, antras krikščionišką. Tie du flotai visą parodą papuošė. Garbė Brightoniečiams kuris sugebėjo taip gražiai pasipuošti ir dalyvauti taip skaitlingai parodoje.

Paroda prasidėjus nuo lietuvių bažnyčios ėjo geriausiomis Cambridge gatvėmis į šv. Kryžiaus Katedrą Boston. Pakelyje susitiko South Boston ir apylinkės lietuvius. Katedroje pamaldos prasidėjo 4 valandą po pietų. Sujungti korai vadovaujant komp. p. J. Žilevičiui labai įspūdingai giedojo "Pulkim ant kelių," "Šventas Dieve" ir "Marija, Marija." Nevienam ašaros riedėjo per veidus klausantis tikrai lietuviškai jausmingai didelį korą giedant. Lietuvių kalboje pamokslą tai progai tinkantį, gražiai pasakė kun. F. Juškaitis, Švč. P. Marijos Nekalto Prasidėjimo parapijos Cambridge klebonas. Tuojau po jo, Jo Emineneija Bostono Kardinolas kalbėjo angliškai. Jis išgyrė lietuvius, už jų ištikimybę Katalikų Bažnyčiai. Ragino visados branginti tikėjimą, kurį Vytautas 500 metų atgal lietuviuose paskleidė. Jo Eminencija Kardinolas suteikė savo palaiminimą ir palaiminimą Švenčiausiu.

Katedroje pamaldoms užsibaigus visi lietuviai parėdavo į Symphony svetainę. Ten įvyko milžiniškas dainų koncertas. Vadovavo visiems sujungtiems korams komp. J. Žilevičius. Pavieniai korai irgi dainavo po dvi daini. Netrūko ir solų. P. Mazgalienė iš Montello dainavo solo, ir panelė Margarieta Grybaitė iš Cambridge, dvi daini solo puikiai atliko. Publikai taip jos gražus balsas patiko, kad po keletą kartų iššaukė, ir priversta buvo daugiau dainuoti. Kalbėtojų buvo du lietuvių kalboje, kun. J. Švagždys ir adv. Mileris. Angliškai kalbėjo p. J. Conrey ir J. B. Ely. Paskutinis yra kandidatu į Massachusetts Valstijos gubernatorius. Jiedu labai gražiai nupiešė lietuvius praeityje ir dabartyje. Rezoliuciją Vilniaus klausimu perskaitė A. F. Kneižis.

Žmonių koncerte buvo virš 2000. Ūpas pas visus buvo kopuikiausias. Ėjo namo džiaugdamiesi, kad pasisekė gerai paroda, Katedros pamaldos ir koncertas. Lai gyvuoja lietuviai, kurie moka gerbti savo didvyrius.

Buvęs

KAPITONAS DARIUS BOSTONE

Lietuvos kariuomenės aviatorius Kapitonas Darius atskrido Bostonan iš Toronto, Kanados. Jis pribuvo Bostonan trečiadienyje ir mano čia išbūti porą dienų. Iš Bostono jisai skris į New Yorką penktadienyje.

Kapitonas Darius dabar tarnauja vienam turtuoliui, kuris turi nuosavą aeroplaną ir skraidydamas mokinasi jiji valdyti. Kapitonas Darius yra jo mokytojas.

Savo liuosu laiku Kapitonas Darius aplankė savo draugus iš Lietuvos kariuomenės, aviatorius S. Sabą ir Vyr. Leitenantą L. Sėnesnolevičių.

Rep.

"BLUE COAL"

Tai geriausis kietas ir švarus anglis ką kada buvo iššeštas ant žemės paviršiaus. Ilgai dega o melsva spalva patikrina jo vertę. Duok už sakymą šiandien. Tiktai pa telefonuok

So. Boston 3408
BATCHELDER WHITTEMORE COAL COMPANY
463 Broadway, South Boston

GAMBRIDGE, MASS.

Parapijos balius pavyko

Spalių 13 d. įvyko parapijos metinis balius. Žmonių atvyko daug. Apie 7 val. vakare prasidėjo programas, kuris susidėjo iš kalbų ir dainų. Kalbėjo kun. J. Švagždys iš Montello, kun. Valantiejus iš Waterbury, Conn. ir vietos klebonas kun. Juškaitis. Po kalbų bažnytinis choras po vadovyste varg. Onos Grybaitės sudainavo keturias dainas. Tuomi baigėsi programas ir prasidėjo šokiai.

Prie rengimo šio baliaus prisidėjo šį sykį ir daug pasidarbavo parapijos jaunimas. Jaunas Kazimieras Bingelis, buvo baliaus gaspadorius, jo padėjėjas A. Potembergas. Gaspadinės pasirūpino valgius pačios suaukauti arba iš kitų aukas gauti. Už tai joms klebonas begalo yra dėkingas. Pelno nuo šio baliaus atliks apie 200 dolerių.

Buvęs

PRANEŠIMAS

Kam reikalinga pirkti vyriškus drabužius prašau prie manęs kreiptis, nes aš reprezentuoju vieną iš geriausių firmų. Dabar yra atėję sampeliai žieminių drabužių ir gausite pigiai ir gerai. JONAS JAROŠA, 225 L St., So. Boston. Tel. S. B. 0394-W.

PIGIAI PARSIDUODA

2-jų šeimynų namas po 6-6 kambarius. Visi įtaisymai. Yra vaisinių medžių, du mediniai garažai ir vištininkai. Taipgi parsiduoda geras pianas. Kas norite gyventi gražioje apylinkėje ir kvėpuoti tyru oru, kreipkitės: 44 Wood Ave., Mattapan, Mass. (S.-21

K. JANKUNAVIČIUS
Kostumerius Krisučius
Moteriškus ir vyriškus drabužius siuvu, valau, prosnu, perdirbu ir apdaru. Futras pertaisom ir išvalom.
673 Eighth St., South Boston
Telephone So. Boston 4716

DORCHESTER CLOTHING SHOP
Visokius drabužius siuvu, valau ir pertaisau. Padaryti pagal užsakymo. Futras pertaisom ir išvalom. Ką mieste reikia mokėti $25.00, čia tik už $12.50. Darbas garantuojamas, nes tam tikras mašinas turiu.
MARTIN VALULIS
1854 DORCHESTER AVE.
Tel. Columbia 3240

RYTŲ GALICIJOJ NESPĖJA GESINTI LENKŲ DVARŲ

Padegimai vis plečiasi. Daug ukrainiečių suimta.

Rytų Galicijoj ir Valuinėj paskutinėmis dienomis lenkų dvarų padegimų skaičius žymiai padidėjo. Vienam kaime buvo adegta 50 lenkų namų. Pasiųsta daug policijos ir daug ukrainiečių suareštuota. E.

Teroro Aktai Lvove

Teroras Rytų Galicijoj kasdien didėja. Praėjusią naktį ukrainiečių pradžios mokykloj Lvove sprogo bomba, kuri sunaikino tris mokyklos klases. Visuose gretimuose namuose išbyrėjo langai. Bomba buvo padėta mokyklos direktoriaus spintoj. Policija spėja, kad ukrainiečių teroristai slėpdavo mokykloj sprogstamą medžiagą. Suimta daug asmenų. Naktį iš šeštadienio į sekmadienį Tarnopolio vaivadijoj padaryta 12 padegimų. Nuolat kartojasi gaisrai ir kitose vaivadijose. Pasitaiko ir susišaudymų su policija.

Suiminėjimai ir Kratos Krokuvoj

"Gazeta Warszawska" praneša, kad šiomis dienomis Krokuvos socialistų tarpe padaryta kratų. Rastos dvi rankinės granatos, vienas šautuvas ir daug revolverių. Suimti du asmenys. Be to, Krokuvoj suimtas senatorius Kozickis.

Tas pats laikraštis praneša, kad Vilniuj suimtas buv. jo redaktorius Dzlobek. Jis atliko Vilniuj patikrinamuosius kariškus pratimus, kaip atsargos vyr. leitenantas, ir buvo suimtas po kelių valandų išėjus jam iš kareivinių. E.

Lenkai Ėmėsi Smarkių Priemonių Prieš Ukrainiečius

Lenkų policija vėl ėmėsi smarkių priemonių prieš ukrainiečių organizacijas. Vakar buvo suimta visa eilė ukrainiečių politikų; jų tarpe esąs suimtas taip pat naujai susektos slaptos ukrainiečių kariškos organizacijos vadas. Taip pat suimtas ukrainiečių ekonominės bendrovės pirmininkas. E.

VARGONININKAS

Ką tik sugrįžęs iš Lietuvos, paieškau vietos už vargoninką prie R. Katalikų Bažnyčios. Esu patyręs geras muzikas. Reikalaujantį gerb. klebonai rašykite sekančiai: Holy Cross Rectory, 16 N. College St., Schenectady, N. Y. (S.-17)

Tel. Kenmore 1445
DR. J. LANDŽIUS (SEYMOUR)
536 COMMONWEALTH AVE.
BOSTON, MASS.
Ofiso valandos: nuo 2-4 ir 7-8

Tel. So. Boston 0823
LIETUVIS DANTISTAS
DR. M. V. CASPER
(KASPARAVIČIUS
511 E. Broadway, So. Boston
Ofiso Valandos:
Nuo 9 iki 12 ryte ir nuo 1:30 iki 5 ir nuo 6 iki 8 val. vakare. Ofisas uždarytas subatos vakarais ir nedėldieniais, taipgi seredomis nuo 12-tos dienų uždarytas.
Taipgi nuimu ir X-ray

Lietuvis Dantistas
DR. S. A. GALVARISKI
(GALINAUSKAS)
414 Broadway, So. Boston
Tel. So. Boston 2300
Ofisas atdaras nuo 10 iki 12 val. ryto, nuo 1:30 iki 5:30 po pietų ir nuo 6 iki 9 vakare. Šventų dienų pagal susitarimą

Tel. So. Boston 2660
LIETUVIS DANTISTAS
A. L. KAPOČIUS
251 Broadway, South Boston
("Keleivio" name)
Ofiso valandos nuo 9 iki 12, nuo 1:30—6 ir nuo 6:30—9 vakare. Seredomis nuo 9—12 val. dieną. Subatomis nuo 9 iki 6 vak.. Nedėliomis nuo 9 iki 12 (pagal sutartį).

Tel. S. B. 2805-R.
LIETUVIS
OPTOMETRISTAS
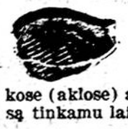
Išegzaminuoju akis priskiriu akinius kreivas akis atitiesinu ir ambliojiškose (aklose) akyse sugrąžinu šviesą tinkamu laiku.
J. L. PAŠAKARNIS, O. D.
447 Broadway, South Boston

Prof. A. Židanavičiaus
MUZIKOS MOKYKLA
SMUIKA-PIANAS
Lekcijos duodamos privačiai kaip mažiems taip ir suaugusiems sulig programo Muzikos Konservatorijų. Pamokos aiškinamos lietuvių kalboje.
759 Columbia Rd., Dorchester
Tel. Columbia 0176

Tel. Porter 3789
JOHN REPSHIS, M. D.
(REPŠYS)
Lietuvis Gydytojas
Ofiso Valandos: 2—4 ir 7—9
881 Mass. Ave., arti Central Sq.
Cambridge, Mass.

PER DU METU IŠMOKĖTI
PLUMBING ir HEATING
POWERS MEHEGAN CO.,
500 Broadway
Tel. S. B. 4599—Milton 6211

DR. GRADY SPECIALISTAS
Pabaigęs N. Y. university medikališką kolegiją; buvęs gydytojum Ft. Hamilton Ligoninėj, N. Y.; chirurgas | Out-Patient Staff Lowellio Ligoninės. Daktaras Miesto Dispensary; sujungtas prie St. John's Ligoninės; Medikališkas egzaminuotojas dėl Metropolitan Life Ins.; Lowell YMCA. Gym.; A. O. Foresters of America. Valandos: Antr., Ketv., Šeštad. 10 iki 12 ryte, 2—5, 7—8 vak., Sekmadieny 10 iki 12. 327 Tremont St. Patarimas dykai.

PATARNAVIMAS DIENĄ IR NAKTĮ
D. A. ZALETSKAS
GRABORIUS IR BALSAMUOTOJAS
877 ir 448 Cambridge Street
Cambridge, Mass.
Telephone University 8831-W.

IŠ DIDŽIOJO NEW YORK'O IR NEW JERSEY

APŽVALGA

GRAŽIAI ŠVĖSTA

Spalių 5 d. buvo didelė šventė New Yorko apylinkėje. Šv. Patricijaus katedra buvo lietuvių perpildyta, — suvirš 5000 pagerbė Vytautą Didįjį. Didžiulis lietuvių choras giedojo lietuviškas giesmes. Kun. N. Pakalnis pasakė turiningą ir šventei pritaikintą pamokslą. Jo kalba lietė Vytautą D. kaipo Lietuvos valdovą kataliką, tikėjimo skleidėją ir palaikytoją. Vytautas D. bandė sulaikyti kryžiuočių plūdimą skleidžiant katalikybę; vėliaus Popiežiaus pagalba ir parėdymu Pskovo ir Naugarduko provincijose Vytautas buvo generalis vikaras in temporalibus ir bendrai jis bandė įkurti Lietuvoje bažnytinę provinciją, ką galutinai atsiekė tik a. a. arcivysk. J. Matulevičius. Vytautas D. pastatė Lietuvoje 30 bažnyčių ir jis daugiau tikėjimui pasitarnavo nė Jogaila.

Kun. N. Pakalnio pamokslas padarė didelį įspūdį klausytojuose. Daugelis mažai ką žinojo apie Vytautą, ypač kaipo Bažnyčios apaštalą. Nė vienam džiaugsmo ir pasididžiavimo ašaros riedėjo per skruostus. Ne veltui tiek lietuvių sueita, taip iškilmingai prisiruošta. Msgr. Lavelle pagyrė lietuvius už tokį susipratimą ir mokėjimą tautos galiūnus pagerbti. Šventė baigėsi palaiminimu Šv. Sakramentu.

Susirinkę laukėme Jo Em. Kardinolo ir troškome jo keletą žodžių išgirsti. Dėl neatidėliojamų pareigų Jo Eminencija neatsilankė. Tarp garbingų svečių buvo miesto majoras gerb. James J. Walker, Lietuvos Generalis Konsulas Pulk. P. Žadeikis, Dr. Vinikas, Dr. B. Vencius ir k. Pamaldose dalyvavo visi apylinkės lietuviai kunigai.

Žvalgas

LIETUVA PER RADIO

Spalių 12 d. — sekmadienyje 1:30 val. — 2 val. po pietų Columbia Broadcasting radio tinklas perdavė lietuvišką valandą. Valandą pradėjo New York'e iš WABC stoties p. J. Babravičius giedodamas Lietuvos himną, vėliaus "Karvelėli." Lietuvos operos dainininkė p-lė Katkauskaitė dainuoja "Mano Rožė." Babravičius vėl dainuoja "Naktis svajonėms papuošta" ir p-lė Katkauskaitė — "Dukružėlė." Abiejų dainavimas per radio buvo girdėti labai aiškiai ir gražiai. Buvo kuomi pasididžiuoti klausant mūsų artistų dainavimo.

1:45 val. kalba iš Washington, D. C. p. Kelley perstatydamas Lietuvos ministerį Amerikai p. B. K. Balutį, kuris anglų kalba trumpai, aiškiai supažindina klausytojus su Lietuva, jos geografine padėtimi, kilmes, ekonomika. Primena Vytautą ir okupuotą Vilnių. Kiek apsistoja kalbos kilmę aiškindamas. Užbaigoje lietuviškai pasveikina lietuvius. Kalba buvo perduota per keletą desėtkų stočių visoj Amerikoj.

Kalba nors trumpa, bet labai turininga. Patartina mūsų laikraščiams ištisai anglų kalboje talpinti. Reikia padėkoti p. Balučiui už pripažinimą Amerikos lietuvių didelę paramą tėvynei, kas dažnai Lietuvoje užmirštama.

Pono Balučio kalbos kopiją visi gali veltui gauti kreipiantis į Educational Foundation, 47 Montgomery St., Boston, Mass.

"VYTAUTO" SPAUSTUVĖ

Jau katalikų spaustuvė atsidarė ir pavadinta "Vytauto" spaustuvė. Ši spaustuvė tik užuomazga katalikiško centro apylinkėje. Prie spaustuvės bus devocionalų krautuvė, kame lietuviai katalikai galės pirkinėtis bažnytinių dalykų. Čia rasis ir lietuviškų knygų, gaidų, plokštelių. Su spaustuve atsidaro ir generalė "Darbininko" agentūra. Katalikai turės progos ne tik "Darbininką" užsiprenumeruoti ar pirkti, bet ir visus kitus katalikiškus laikraščius pirkti ar užsisakyti kaip Lietuvos taip Amerikos. Žodžiu, bus tai katalikiška spaustuvė — krautuvė. Vėliau bus ir laivakorčių agentūra ir bendrai lietuvių informacijų biuras.

Spaustuvę įsteigė ir ves spaudos komisija. Komisija užėmė sunkų ir atsakomingą darbą. Visi katalikai privalo jai padėti ir remti. Ar komisija išleis laikraštį? Prie to einama. Komisija pilnai įsitikinusi laikraščio galimumu ir būtinumu. Jos nuomone apylinkė susilauks tvirto katalikų akcijos reiškėjo. Nebus tai politinis ar "bepartyvis" laikraštis, bet lietuvybės skleidėjas ir katalikybės skiepintojas.

Sveikiname šią jauną įstaigą. Kiekvienas lietuvis džiaugias padaugėjimu dar vienu tautiniu punktu: 554 Grand St., Brooklyn, N. Y.

KLAŠČIAUS
CLINTON PARKAS
Piknikams, balliams, koncertams, šokiams ir visokiems pasilinksminimams smagiausia vieta Brooklyne-Maspethe. Jau laikas užsisakyti salę žiemos sezonui.
JONAS KLAŠČIUS, Sav.,
kamp. Maspeth ir Betts Ave.
Maspeth, N. Y.

LIETUVIAI PERPILDĖ KATEDRĄ

Suvirš 5000 pagerbė Vytautą Didįjį.

Spalių 5 d. šv. Patricijaus Katedra buvo pilna lietuvių. Visos 3,500 sėdynės prikimštos sėdinčių ir būriai stovėjo prie didžiųjų durų ir šonuose prie didžiojo altoriaus. Didysis choras viso 500 giedorių stovėjo kaip siena prie šoninio altoriaus. 5:15 val. p. p. išsirikiavę vietiniai kunigai: N. Pakalnis, S. P. Remeika, J. Simonaitis, Ig. Kelmelis, A. Milukas, J. Šeštokas, J. Balkūnas, J. Aleksūnas, P. Lekešis, Tėvas Brigmanas su kitu kunigu iš Saldžiausios Širdies Kongregacijos pradėjo procesiją iš zokristijos. Oficijavo prel. Lavelle asistuojant kunigams: K. Paulioniui ir Vaškeliui (iš Waterbury, Conn.) ir vienam iš katedros vikarų.

Katedros choras susidėjęs iš 20 profesijonalų giedorių vadovaujant prof. Yon giedojo lotyniškas giesmes: Ecce Sacerdos, Libera, Veni Creator ir k. Parapijų chorai giedojo lietuviškas giesmes: Pulkim ant kelių, Šventas-Šventas, Marija, Marija, Garbinkime ir k. Chorams vadovavo komp. Žilevičius. Katedros choras puikiai giedojo, bet užgiedojus mūsų giesmes lietuviškai, ašaras vos galima buvo sulaikyti. Pirmu kart šioje katedroje Dievas lietuviškai pagarbintas.

Prelatas Lavelle pasveikino gausiai susirinkusius lietuvius. Vėliaus kun. N. Pakalnis pasakė pamokslą apie Vytautą kaipo kataliką. Kun. J. Balkūnas buvo beruošiąs pamokslą tai dienai bet dėlei šalčio susilaikė.

Ceremonijų laike kun. J. Šeštokas įteikė prelatui ir per jį kardinolui Lietuvių dovaną — po knygą — "Lietuvos Kryžiai."

Pabaigoje buvo giedota "Libera" už Vytautą D. ir duotas palaiminimas Švč. Sakramentu.

Visas įspūdis buvo kilnus. Iš visų apylinkės rengtų parengimų šis buvo puikiausias ir gausingiausias. Prel. Lavelle stebėjosi tokiu gausingu atsilankymu. Ir tiesa, pažvelgus į tokią minią nenoromis kilo mintis, "Dieve, mūsų lietuviai dar myli savo kraštą, kalbą, žmones ir Tave!" Svetimtaučiai stebėjosi pamatę tiek lietuvių; nemanė, kad dar tiek esama New Yorke. Tik gaila, mūsų profesijonalai — neva "susipratėliai," nesimatė minioje (išskyrus keletą). Nematyti buvo ir nekurių "ultratautininkų..." Katalikai dėkingi ponui konsului Žadeikiui už atsilankymą.

X. X.

BROOKLYN, N. Y.

Lietuvos Ambasadorius "kūmuose"

Spalių 19 d. š. m. sekmadienyje šv. Jurgio bažnyčioje apie 12:15 val. p. p. kun. N. Pakalnis asistuojant kun. J. Balkūnui ir kun. P. Lekešiui, krikštys Dr Blado Venciaus dukrelę — Audrą. Jo Ekselencija Bronius K. Balutis bus krikštatėvis, ponia Šalnienė (adv. Shallna žmona, Boston, Mass.) krikštamotė, dalyvaujant apeigose Amerikos Charge d'affaire Estonijai ponui ir poniai Carlson.

Ponus Vencius brooklyniečiai šia proga sveikina ir linki dukrelei augti ir stiprėti.

Demonstracija prieš piktžodžiavimą

Spalių 19 d. Brooklyno vyskupijoje įvyksta Holy Name Rally. Šv. Vardo draugija ant viso Long Island salos turės paradus-demonstracijas išreikšti pasipiktinimą prieš piktžodžiavimą. Dalyvaus parade virš 30,000 vyrų. Vyskupystė padalinta į 32 distriktu; kiekvienas distriktas suburs Šv. Vardo kuopas ir paroduos su vėliavomis ir karūnomis. Paradai distriktuose užsibaigs bažnyčiose su pamokslu ir palaiminimu Švč. Sakramentu. Kiekvienais metais gražiai demonstracijoj pasirodo Apreiškimo ir Šv. Jurgio parapijos. Šiemet taipgi ruošiasi su benais dalyvauti.

Vakaras

Lapkričio 15 d. š. m. Karalienės Angelų par. choras ruošia vakarą Transfiguration Hall, kampas Marcy Ave. ir Hooper St. Bus perstatoma: "Kerštinga Meilė" (tragedija), "Piršlybos" (komedija), "Mediniai Kareiviai" (baletas), "Žydas" (monologas), "Ubagai Gudruoliai" (komedija). Be to dainuos didžiulis choras; J. Žilevičiaus daną "Ežeras" gražiai sudainuos.

Tikietai pardavinėjami klebonijoje, pas choro narius ir "Vytauto" spaustuvėje.

Grįžo iš Lietuvos

Spalių 13 d. Leviathan laivu grįžo iš Lietuvos Katarina Balkūnaitė (kun. J. Balkūno sesutė), Emalina Ramanauskaitė ir Kazutė Adomaitytė-Ginkienė, visos trys slaugės (nursės). Jos trys kartu dirbo Lietuvos ligoninėse ir čia kartu tarnauja ligoninėse. Pirmos dvi tarnavo Lietuvoje kaipo slaugės 1918 metuose karo ligoninėje Mariampolėje, bet už tai Nepriklausomybės medalio negavo.

Tą dieną Leviathan laivu grįžo kun. Matulaitis St. Claire, Pa., klebonas.

Turėję susirinkimą

Karalienės Angelų parapijinės draugijos: Rožančiaus, Apaštalystės Maldos, Tretininkų ir Vaikelio Jėzaus turėjo savo metinį susirinkimą. Prisirašė daugiau narių prie Rožančiaus draugijos. Minėtos draugijos laiko savo susirinkimus tik kas trečią mėnesį.

Vaikelio Jėzaus draugija paaukojo praeito Federacijos pikniko savo dalį pelno naujai katalikų spaustuvei.

Draugijos advente ruoš "Darbininkui" vajų ir naujai spaustuvei kokį parengimą.

Federacijos susirinkimas

Šv. Jurgio salėje spalių 19 d. š. m. vakare įvyksta Federacijos Apskrities mėnesinis susirinkimas. Visos draugijos prigulinčios ir neprigulinčios prie Federacijos kviečiamos savo atstovus arba valdybas prisiųsti. Nejuokais bandoma suorganizuoti visas katalikiškas pajėgas Brooklyne ir New Yorke.

Atsidarė spaustuvė

"Vytauto" spaustuvė, 554 Grand St. jau pradėjo savo darbus. Prie spaustuvės tuoj bus pardavinėjami bažnytiniai dalykėliai kaip, knygos, medalikėliai, škaplieriai, rožančiai, abrozai, stovylos ir k. Ten bus galima užsisakyti ar nusipirkti visi Amerikos lietuvių katalikų laikraščiai ir daugelis Lietuvos. Žodžiu, turėsime katalikišką krautuvę.

ELIZABETH, N. J.

Šios draugijos prisideda prie apvaikščiojimo D. L. K. Vytauto 500 metų mirties sukaktuvių: Tretininkai, Moterų Sąjungos kp., Piliečių Kliubas, Šv. Mykolo, Šv. Jurgio ir Šv. Petro ir Povilo draugijos, Laisvės Bendrovė, Šv. Rožančiaus dr-ja, Vyčių kp., Jaunų vyrų dr-ja, Statymo Bendrovė, Šv. Kazimiero ir Amžinooj Rožančiaus dr-jos.

Suvalkietis

BROOKLYN, N. Y.

Vakaras pavyko

Lietuvos Vyčių 41-mos kuopos vakaras, susidedąs iš vaidinimų ir šokių, įvyko spalių d., 1930 m. Pan. Šv. Apreiškimo parapijos salėje. Kadangi pamaldos bažnyčioje užsitęsė labai ilgai, taigi vaidinimai neprasidėjo kaip buvo skelbta, bet valanda vėliau. Parengimas pasisekė pusėtinai. Nors trumpai tebuvo garsinama apie šį parengimą, bet žmonių prisirinko virš pusantro šimto, daugumoj jaunimas.

Vaidinimai susidėjo iš dviejų komedijų "Blaivininkas ir Girtuoklė" ir "Pašėlęs Dantis."

Veikėjais pirmame buvo: "Girtuoklė" — Ant. Buziutė, "Blaivininkas" — V. Juška. Antrame gi veikėjais buvo: Dantistas — A. Mažeika, Žioplienė — M. Paplauskaitė ir Pašalietis — A. Grigalius. Visi pusėtinai gerai savo roles atliko.

Toliau sekė koncertinė dalis. Dainavo panelės E. Ramoškaitė, M. Paplauskaitė, A. Buziutė ir Ad. Buziutė. Jų dainos taip publikai patiko, kad jos turėjo po kelis kartus dainuoti. Prof. Visminas joms akompanavo pianu.

Vėliau gi sekė šokiai, kurie susidėjo iš pusiau amerikoniškų ir lietuviškų šokių. Visu tuo publika buvo labai patenkinta. Vyčiai reiškia gilos padėkos visiems atsilankiusiems ir tiems kurie pasidarbavo šio vakaro parengime.

Be viršuj minėtų aktorių, komisija yra dėkinga šiems vyčiams: Stagninkaitėms Onai ir Marytei, G. Matusevičiui, M. Juškaitei, J. Januškaitei ir ypatingai prof. A. Visminui, kuris buvo šio viso parengimo vedėjas.

Rengimo Komisija

BROOKLYN, N. Y.

Raportas Moterų Sąjungos 24-tos kuopos.

A. L. R. K. Moterų Sąjungos 24-tos kuopos susirinkimas įvyko spalių 6 d. Susirinkimą atidarė malda pirmininkė ponia Saurusaitienė, Ponia Dumblienė ir ponia Radževičienė išdavė raportą iš apskričio suvažiavimo, kuris įvyko Linden, N. J. Iš raporto sužinota, kad kitas apskričio suvažiavimas įvyks sausio mėnesio antrą sekmadienį, Karalienės Angelų parapijos svetainėj, Roebling St. ir So. 4th. Tuo laiku pripuola mūsų 24tos kuopos sukaktuvės. Taigi nutarta rengti vakarienę. Nutarta rengti Holoween Party, parapijos svetainėj spalių 25, 1,30 m. Sąjungietės gali atsivesti savo draugus.

Panelė Starkiutė išrinkta nueiti į Federacijos susirinkimą.

K Račauskiutė, prot rašt.

"VYTAUTO" SPAUSTUVĖ
ATLIEKA VISUS ŠPAUDOS DARBUS
Vienintėlė Katalikų Spaustuvė ir Krautuvė Apylinkėje
Parsiduoda: maldaknygės, rožančiai, škaplieriai, medalikėliai, kryžiai, stovylos ir k. Galima gauti įvairaus turinio knygų.
Prie Spaustuvės
"DARBININKO" AGENTURA
Apylinkės lietuviai teužsisako ir teperka "Darbininką" per "Vytauto" spaustuvę. Priimame visus "Darbininkui" apgarsinimus, darbus bei užsakymus.
"VYTAUTO" SPAUSTUVĖ
554 Grand St., Brooklyn, N. Y.

Telephone: STAGG 0766
DR. BLADAS K. VENCIUS
DANTISTAS
X—RAY
Namų Telefonas: Michigan 4273
VALANDOS:
Nuo 9—12 iš ryto, 2—8 vak.
Šventadieniais susitarus
499 GRAND STREET
(kampas Union Ave.)
BROOKLYN, N. Y.

Telefonas: Stagg 9105
DR. A. PETRIKA
(PETRIKAS)
LIETUVIS DENTISTAS
221 S. 4th St., Brooklyn, N. Y.
X-Spindulių Diagnoza
Gazo Anestetika
VALANDOS:
Nuo 9 val. ryte iki 8 val. vakare.
Penktadieniais ir šventadieniais tik susitarus.

Tel. Greenpoint 4428
DR. JOHN WALUK
VALANDOS:
8—10 A. M. 1—2 & 6—8 P. M.
Sekmadieniais pagal susitarimą
161 NORTH SIXTH STREET
BROOKLYN, N. Y.

NEWARK, N. J.

Nuoširdi padėka šv. Cecilijos chorui

Nuoširdžiai tariu ačiū šv. Cecilijos chorui už taip gražų ir iškilmingą vakarėlio surengimą rugsėjo 27 d., mano pagerbimui už keletos metų darbavimąsi chore šioje kolonijoje. Taipgi ačiū visiems, kurie laike vakarienės išreiškė gražių minčių ir už dovanėlę. Ačiū užmanytojams šio surengimo, pritarėjams ir darbuotojams. Ypač ačiū chorui ir klebonui. Man šis vakaras bus ilgai atmintyje.

A. Stanšauskas

ELIZABETH, N. J.

Šios kolonijos lietuviai smarkiai rengiasi prie apvaikščiojimo D. L. K. Vytauto 500 m. mirties sukaktuvių. Lietuvių bendrovės svetainėj, rugsėjo 30 d., įvyko masinis susirinkimas. Buvo net 4 kalbėtojai; kun. L. Vaičekauskas, K. Krušinskas, Dr. Vinikas ir X. Strumskis. Visi kalbėtojai gana plačiai nušvietė šio apvaikščiojimo svarbą. Buvo sušaukta visų draugijų atstovai ir išrinkta komitetas, kuris jau darbą pradėjo. Mano pasamdyti didelę svetainę. Profesorius J. Žilevičius pasiryžęs sudaryti chorą iš 500 dainininkų. Vakaro vedėju buvo kleb. J. Simonaitis.

• • •

Brooklyne plačiai žinomas J. Žemaitis kaipo smuiko ir piano mokytojas, pradėjo studijuoti vargoninkavimą pas profesorių J. Žilevičių.

Suvalkietis

SUSIRINKIMAS

Didžiojo New Yorko Federacijos Apskrities mėnesinis mitingas bus spalių 19 d. Šv. Jurgio par. salėje, Central Brooklyne, (207 York St.). Prasidės 7 val. vakare.

Visos kuopos ir draugijos prašomos prisiųsti savo atstovus. Ypač prašomos dalyvauti Liet. Vyčių kuopos, Mot. Sąjungos kuopos ir parapijų chorai. Jeigu jie atstovų dar nėra išrinkę, prašomos jų valdybos būtinai nepamiršti minimos dienos, atsilankyti į susirinkimą. Praošmi taipgi dalyvauti ir vietos katalikų veikėjai.

Fed. Apsk. Valdyba

BROOKLYNO IR APYLINKĖS LIETUVIAMS

Šiuomi pranešama, kad Jurgis Tumasonis yra įgaliotas rinkti "Darbininko" prenumeratas, pagarsinimus ir spaudos darbus. Jo adresas:

J. TUMASONIS,
1356 E. 91 St., Brooklyn, N. Y.

BLISSVILLE, L. I.

Lietuvių Draugijos

Čia lietuvių gyvena neperdaug, bet gana gražiai ir sutikime gyvena. Turi LRKSA. kuopą ir Šv. Petro dr-ją.

Lietuvių biznierių irgi yra. Jų tarpe geriausiai laikosi p. J. Chupas. Jis turi gana didelę valgomų daiktų (grocery ir meat market) krautuvę ir, sakosi, turįs daug visokių tautų kostumerių—lankytojų. Nestebėtina, nes tai yra labai malonus ir linksmaus būdo žmogus. Patartina lietuviams jį visakuom remti.

Tai tiek šiuom kartu.

Rap.

Tel. Stagg 5043 Notary Public
M. P. BALLAS INC.
BIELIAUSKAS
Graborius ir Balsamuotojas
734 Grand St., Brooklyn, N. Y.

Tel. Mitchell 2—0656
VINCAS ADOMAITIS
GRABORIUS
195 Adams St., Newark, N. J.
Netoli New York Ave.
Gyv. vita: Tel. Bergen 3—6331

Tel. 2320 Greenpoint
JOSEPH GARSZVA
GRABORIUS
—IR—
BALSAMUOTOJAS
231 BEDFORD AVENUE
BROOKLYN, N. Y.

Tel. Stagg 0783 Notary Public
JOSEPH LEVANDA
(Levandauskas)
GRABORIUS
107 Union Ave., Brooklyn, N.Y.

Tel. Newtown 4464
ANT. J. VALANTIEJUS
LAISNIUOTAS GRABORIUS IR BALSAMUOTOJAS
Apdrauda Visose Šakose
Notary Public
54—41 — 72-nd Street,
(4 Lexington Ave.) arti Grand St.,
MASPETH, L. I., N. Y.