EINA ANTRADIENIAIS IR PENKTADIENIAIS

DARBININKAS

AMERIKOS LIETUVIŲ R. K. ŠV. JUOZAPO DARBININKŲ SĄJUNGOS ORGANAS

VISŲ ŠALIŲ KATALIKAI DARBININKAI VIENYKITĖSI

EINA NUO 1915 METŲ | SOUTH BOSTON, MASS. LIEPOS-JULY 21 D., 1931 M., Nr. 54. | KAINA 5 CENTAI

J. E. KARD. O'CONNELL LAIMINA FEDERACIJOS KONGRESĄ

Kleb. kun. F. Virmauskis gavo J. E. Kardinolo O'Connell laišką, pritariantį J. E. Vyskupo Petro Būčio atsilankymui į Federacijos kongresą ir leidžiant jam laikyti rytinių apeigų pamaldas šv. Petro lietuvių bažnyčioje.

Be to, J. E. Kardinolas laimina Federacijos kongresą.

PRANCŪZAI NEPRIIMA VOKIŠKŲ MARKIŲ

Paryžius, liepos 19. — Į Pranciūzijos kolonijų parodą yra suvažiavę tūkstančiai vokiečių. Bet jiems pranciūzai iškirto šposą — pranciūzų bankai, restoranai, viešbučiai, krautuvės nepriėmė vokiškų pinigų, kas vokiečiams sukėlė didžiausių ne-Vokietijos generalinis konsulas parūpino tikietus traufalonumų. Daugeliui iš jų kiniui ir jie grįžo atgal į Vokietiją.

Įvairūs spekulantai gatvėse pirko markes, mokėdami tik pusę tikrosios kainos.

EKSPLIOZIJOJE SUDEGĖ 8 ŽMONĖS

Mt. Pleasant, Mich., liepos 19. — Aliejaus kasyklose įvykusioje ekspliozijoje 8 žmonės sudegė mirtinai ir 10 sunkiai sužalota.

KAD AKLIEJI PRAREGĖTŲ

Roma, liepos 19.—Popiežius Pius XI meldėsi, kad akliejі pamatytų savo klaidas ir pamestų bloguosius darbus. Jis savo maldoje neišskaičiavo asmenų, bet tik nusiskundė paskutinių dienų įvykiais.

Savo kalboje Popiežius prašė žmones nekalbėti to, ko jie nežino.

MUSSOLINI SUDRAUDĖ NEPRAUSTBURNIUS REDAKTORIUS

Roma, liepos 18. — Italijos diktatorius Mussolini atidavė specialiam teismo tribunolui 5 laikraščių fašistiškus redaktorius, apkaltintintus rašyme ir išsiuntinėjime slaptų raštų "Šalin Vatikanas." Jie savo šlamštuose šmeižė Popiežių Pių XI, reikalaudami jį suareštuoti ir atiduoti vyriausiam tribonolui.

Sakoma, Mussolini ypatingai užpykęs todėl, kad tie redaktoriai paskleistuose šlamštuose pasirašė "Tštikimi fašistų priesaikai.", 2 iš suareštuotų redaktorių jau išmesti iš fašistų partijos.

L. D. S. CENTRO POSĖDIS

LDS. Centro Valdybos posėdis įvyksta šį trečiadienį, liepos 22 d., 7 val. vak. "Darbininko" redakcijos kambaryje. Visi nariai kviečiami būtinai atsilankyti.

KĄ PASAKĖ STALINAS

MASKVA. — Birželio 23 d. Sovietų Rusijos pramonės vadų suvažiavime Stalinas pasakė svarbią kalbą apie naujas sąlygas ekonominiam gyvenime ir apie būtiną reikalą pritaikyti naujus metodus ir naują industrializacijos politiką. Ta kalba tik dabar buvo paskelbta. Joje Stalinas, visų pirma, pažymėjo, kad pirma kaimiečiai mielai vykdavo į miestus, ieškodami darbo. Dabar pastebimas kaip tik priešingas reiškinys. Kaimiečius reikia būtinai pritraukti į miestus. Būtinai reikia surinkti didesnį darbininkų skaičių ir juos pritvirtinti prie pramonės, nes kitaip negalima turėti nuolatinio darbininkų kadro, o be nuolatinio kadro negalima pažengti pirmyn. Kaip geriausią priemonę tam reikalui Stalinas rekomenduoja sankalbų politiką.

Kalbėdamas toliau, Stalinas pareiškė, kad nėra prasmės ir toliau palikti vienodą atlyginimą kvalifikuotiems ir nekvalifikuotiems darbininkams. Neleistina, kad kvalifikuotas darbininkas gautų ne ką daugiau, kaip nekvalifikuotas, o ligšiolinės atlyginimo politikos pakeitimas nėra priešingas komunizmo ir socializmo principams.

Paskiau Stalinas palietė klausimą atsakingumo už pramonės įmonių likimą. Kiekvienoj vietoj turi būti tinkami žmonės, kurie neša pilną asmeninę atsakomybę. Vietoj direktorių kolegijos turi būti skiriami paskiri direktoriai su reikiamu padėjėjų skaičium.

Kalbėdamas apie penkių dienų darbo savaitę, Stalinas pareiškė, kad reikia žiūrėti tiesiai akis. Dažnai penkių dienų savaitė pasilieka tik popieriuj. Daugelis įmonių pritaiko 5 dienų savaitę, nebūdamos pilnai prie jos prisirengusios, todėl laikinai reikia grįžti prie senos tvarkos ir pamažu prisirengti prie 5 dienų savaitės.

Stalinas taip pat nurodė reikalą sukurti naują technišką inteligentiją, naujų inžinierių ir specialistų. Grandioziniems Sovietų Rusijos planams įvykdyti, reikia turėti naują darbininkų luomo inteligentiją. Reikalui ištikus, įmonių priešaky gali būti pastatyti ir bepartiniai.

Savo kalboj Stalinas toliau palietė kapitalų klausimą. Senieji ištekliai niekо negali duoti daugiau, kadangi jie yra išnaudoti iki galo. Užsienių kapitalistai atsisako suteikti Sovietų Rusijai ilgalaikių kreditų ir paskolų, norėdami tokiu būdu sunaikinti ją. Tad reikia sukurti visą eilę naujų techniškų įmonių, kad Sovietų vyriausybė galėtų įgyti reikiamų lėšų.

Baigdamas, Stalinas pareiškė, kad kai kas abejoja Sovietų vyriausybės plano realumu. Pasak Stalino, jokių abejojimų negali būti. Visi tie planai gali ir turi būti įvykdyti.

KARALIUS KALBĖJO PER RADIO

New York, liepos 18. — Anglijos karalius Jurgis ligoninės atidarymo proga kalbėjo per radio. Jo kalba iš Londono buvo perduota ir Amerikoje.

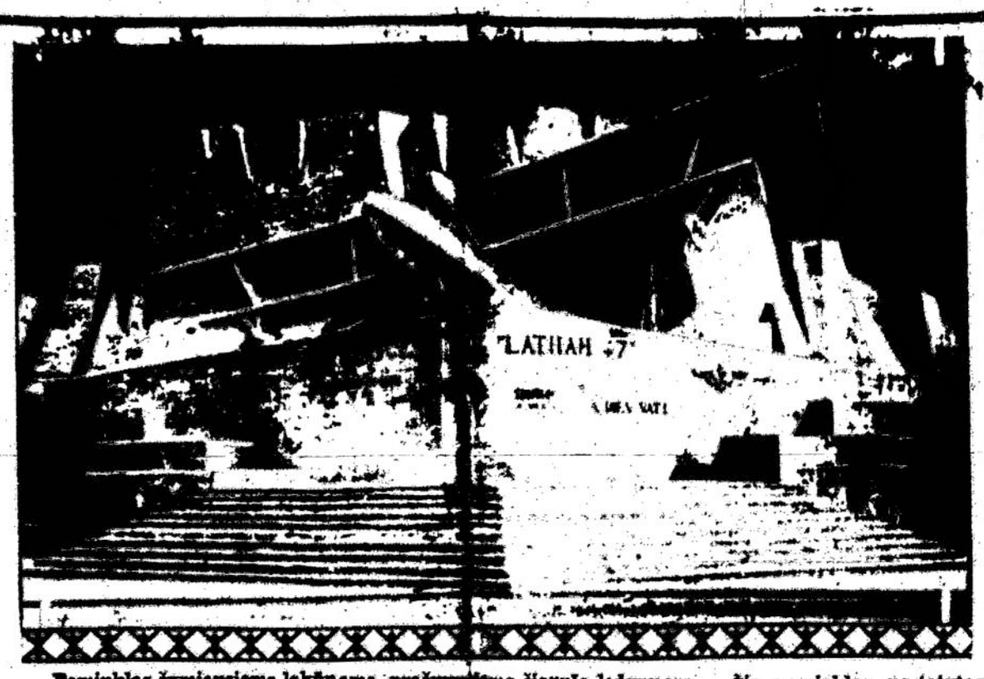

Paminklas žymiausiems lakūnams, prašvustems šiaurės ledynuose. Šis paminklas pastatytas Prancūzijoje.

PRANCŪZAI IŠKILMINGAI SUTIKO VOKIEČIUS

Paryžius. — Liepos 18 d., šeštadienį, į Paryžių atvyko Vokietijos premjeras Heinrich Bruening ir užsienių reikalų ministeris Julius Curtius. Geležinkelių stotyje Vokietijos vadovus pasitiko Prancūzijos premjeras, užsienių ir finansų ministeriai. Prancūzai buvo apsirengę iškilmingajs drabužiais.

Stotis buvo pilna žmonių, kurie sveikino svečius iš Vokietijos. Policija turėjo daug darbo praskinti kelią.

Vokietijos ministerių pirmininko atvykimas yra pirmas įvykis po didžiojo karo.

Vokiečių vadai atvyko į Paryžių tartis pagalbos reikalais. Vokietija nori gauti didelę paskolą iš tarptautinio banko. Tuo reikalu ji turi derėtis su kitomis valstybėmis.

IŠTREMTOJI KARALIENĖ VERKDAMA IŠVAŽIAVO

Bucharest, liepos 18.—Rumunijos karalienė Helena, atsiskyrusi su savo vyru karaliu, išvyko į Londoną, į kur ją ištrėmė jos vyras karalius. Ištrėmimo vieta viskuo aprūpinta ir karalienė turės gražų gyvenimą. Bet ji paliko Rumuniją ašarotomis akimis.

Argentinos konsulas Dr. Henry Niese, išvykęs iš Los Angeles į Pietų Ameriką paraginti veikliai dalyvauti 1932 metų pasaulinėje sporto olimpiadoje.

SUNKIAI SERGA KUN. J. KULIAVAS

Youngstown, Ohio. — Jau nuo balandžio 30 d. š. m. guli šv. Jono ligoninėje, Clevelande, kun. J. Kuliavas, Šv. Pranciškaus lietuvių parapijos klebonas.

Birželio 30 d. š. m. kun. Ig. Goblowski paskirtas tos parapijos administratorium.

Kun. J. Kuliavas buvo didis katalikiškos spaudos platintojas ir rėmėjas.

Pasimelskime, kad Dievulis grąžintų jam sveikatą.

RESPUBLIKA IR RAUDONOJI ARMIJA

Taikingi vokiečiai didžiu susirūpinimu išlydėjo savo vyriausybės vadą Bruening į Paryžių. Jie gerai supranta Vokietijos dabartinį sunkų finansinį padėjimą. Jie supranta pranciūzų norus matyti Vokietiją paliegusią.

Pranciūzų aukštose įstaigose yra nusistatymas išnaudoti vokiečius, kiek galima. Jie stato įvairius politinius reikalavimus.

KINIJOJE PRIGĖRĖ 500 ŽMONIŲ

Hongkong, Kinija, liepos 18. — Išsiliejusi West upė išgriovė gyvenamus namus, sunaikino laukus. Potvynio metu prigėrė 500 žmonių o apie 500 neteko pastogės.

PRANCŪZIJA IR VOKIETIJA SUSITARĖ

Paryžius. — Pranciūzijos r Voketijos atstovai savo posėdyje liepos 19 d., po nuoširdžių pasikalbėjimų, rado susitarimą. Pranciūzijos vyriausybė sutiko pagelbėti Vokietijai jos dabartinėje sunkioje padėtyje.

Liepos 20 d. anksti rytą Pranciūzijos ir Vokietijos atstovai išvyko į Londoną, kur bus pasitarimai tarp Anglijos, Amerikos, Vokietijos, Italijos, Pranciūzijos, Italijos, Japonijos ir Belgijos.

SHARKEY LAUKIA SVARBIOS DIENOS

Liepos 22 d. Brooklyn, N. Y. Amerikos bokso čempionas Jack Sharkey rungsis su buvusiu vidutino svorio čempionu Mickey Walker. Šioms rungtynėms teikiama didelės reikšmės, nes jų laimėtojas bus pirmuoju kandidatu į pasaulio čempionus.

Mickey Walker yra daug lengvesnis ir mažesnis, negu Sharkey, bet jis yra labai vikrus, todėl laikomas pavojingu boksininku.

Sharkey dabar turi 28 metus, o Walker — 30 metų amžiaus.

BRUENING IŠKLAUSĖ TAIKOS MIŠIAS

Paryžius, liepos 19.—Vokietijos premjeras Bruening, įžymus katalikas, anksti rytą atvyko į vieną bažnyčią išklausyti taikos šv. mišių. Toje bažnyčioje jau senai yra laikomos vieną kartą per mėnesį šv. mišios taikos intencija.

KINIJOJE RAUDONIEJI TEBELIEJA KRAUJĄ

Nanking, Kinija, liepos 15 d. — Kinijos respublikos prezidentas Chang Kai-shek telegrafavo savo štabui, kad vyriausybė laimingai atrėmė Kinijos komunistų užpuolimą.

AZIJATAI ŠVIEČIASI

Washington, liepos 18. — Tautinė geografų sąjunga gavo per radio pranešimą iš amerikiečių keliautojų Azijoje. Keliautojai pasiekė Afganistano valstybės sostinę Kabulą.

Keliautojai patyrė, kad ši aziatiška tauta, afganai, rūpinasi švietimu ir pamažu kultūrėja. Šiais metais Afganistano valstybė siunčia savo keliolika studentų į Ameriką, Pranciūziją ir Turkiją pasimokyti.

VATIKANE SPROGO BOMBA

Vatikano miestas. — Liepos 17 d. 2 val. rytą Vatikano soduose sprogo bomba, padariusi didelį trenksmą. Niekas nesužeista, tik Vatikano kelių rūmų langai išbyrėjo.

Italijos ir Vatikano detektyvai yra tos nuomonės, kad bombą padėjo ne fašistai. Manoma, kad bombą įmetė komunistai ar šiaip kokie teroristai, kuriems rūpi Popiežiaus ir Italijos vyriausybės santykių blogėjimas.

VOKIEČIAI SMARKIAI SUSPAUSTI

Berlynas, liepos 19.—Vokietijos vyriausybė išleido griežtą įstatymą apsaugoti bankus nuo bankruto. Piliečiai, kurie nusižengs bankų apsaugojimo įstatymui, bus baudžiami kalėjimu iki 10 metų.

Nuo liepos 22 d. visi Vokietijos piliečiai, važiuojantieji į užsienius, turės sumokėti už vizą 25 dolerius.

APSIKLAUS LAUKIA TEISINGUMO

Santander, Ispanija, liepos 18.—Apsilankęs pas buvusį Ispanijos karalių Alfonsą vienas Ispanijos bajoras, sugrįžęs į Ispaniją, pareiškė, kad Alfonsas nuo savo karališkų teisių neatsisakąs savo giminaičių naudai ir norįs sugrįžti į Ispaniją ramiai apsigyventi, nes užsieniuose gyventi esą perbrangu. Buvęs karalius nusiskundęs neturtingumu ir pareiškęs laukiąs iš Ispanijos teisingumo.

GEGUŽĖS MĖN. EKSPORTAS DIDESNIS UŽ IMPORTĄ

Kaunas. — Per gegužės mėn. Lietuvos eksportas siekė 24,0 mil. lt., o importas 23,7 mil. lt. Tuo būdu eksportas buvo didesnis už importą 0,3 mil. lt.

EUROPOS VALSTYBĖS TURI DAUG NUOSTOLIŲ

Lietuva gi bėgėt metus su pelnu

Washington, liepos 19. — Komercijos departamentas pranešė, kad Europos didelis skaičius valstybių savo biudžetinius metus didelėmis nuostoliais.

Štai tos valstybės, kurios nedateklių

Anglija — $113,[illegible]; Airijos laisvoji valstybė $4,500,000; Švedija — [illegible]000; Suomija — $1[illegible]; Latvija — $1,000,[illegible]; Graikija — $1,600,000; [illegible] $6,238,000; Rumunija — [illegible]000,000; Prancūzija — [illegible]200,000; Vokietija — [illegible]000,000; Bulgarija — [illegible]000; Italija — $[illegible]; Austrija — $37,[illegible]; Belgija — $32,600,000; [illegible]vakija — $20,128,000; [illegible]grija — $26,250,000.

Valstybės, kurios buvo didesnės [illegible] Jugoslavija — [illegible]; Graikija — $2,[illegible]; [illegible]dija — $8,0[illegible]; [illegible]ja — $1,293,[illegible]; $4,825,000 ir [illegible] 700,000.

ŠILKDARBIAI IŠEIS[illegible] Į STREIKĄ

Paterson, N. J. — Čia susėdžiauja šilko dirbtuvės darbininkų atstovai iš [illegible] Jersey, Pensylvanijos ir Naujosios Anglijos. Dalyvauja 90 atstovų, kurie atstovauja 30,000 darbininkų.

Atstovai sprendė, ar reikia sukelti streikas. Suvažiavusieji mano, kad vien Paterson'o apylinkėje išeitų streiką apie 20,000 darbininkų.

Vyras įsteigė valstybės moteris namus. Bet dabar valstybės uždaviniai tapo sunkūs, kad moteris turės gelbėti vyrui valstybės reikaluose.

JUBILIEJINIS FEDERACIJOS KONGRESAS

Amerikos Lietuvių R. K. Federacijos 25 metų (1906—1931) Sidabrinio Jubiliejaus Kongresas įvyks Rugpiūčio 24—25—26 dienomis, Šv. Petro Lietuvių Parapijos Svetainėje, So. Boston, Mass.

Kviečiame ir prašome visų Gerb. Federacijos skyrių, visų į Federaciją priklausančių Draugijų, visą mūsų Gerbiamąją Dvasiškiją, ir visų mūsų rėmėjų ir prietelių kuo skaitlingiausia dalyvauti Federacijos Sidabrinio Jubiliejaus Šventėje.

Padarykime Federacijos Sidabrinio Jubiliejaus Kongresą Amerikos Lietuvių Katalikų Šventė.

Amerikos Lietuvių R. K. Federacijos Valdybos vardu

Kazys J. Krušinskas, Sekretorius

Žinios Iš Lietuvos

...EL NURAUDĖ KATALIKŲ DIENRAŠTĮ "RYTĄ"

Kaunas. — Miesto ir apskrities komendantas pulk. ...Baladžius, savo nutarimu administraciniu būdu nuraudė dienraščio "Ryto" atsakomąjį redaktorių p. K. ...rulį piniginę bauda 500 ...ų arba 1 mėn. kalėjimo. Komendantas, matyt, uoliai pildo tautininkų norus ir nepraleidžia nė vienos žinutės, kuri nepatinka tautininkams.

...MIŠKO KIRTIMO NORMOS 1933 METAIS

Kaunas. 1933 metais nustatyta iškirsti miškų iš viso 1,888,000 kietmeterių, iš jų skirta viešam pardavimui—ūkininkų reikalams 10,000 kietm., prekybos ir pramonės reikalams 631,000 ...m. ir sortimentams gaminti 630,000 kietmeterių. Vidinai, iš viso ne ūkininkų reikalams skiriama miškas 1,261,000 kietmeterių. Miškų departamento išleistas aplinkraštis, 1930 m. lapkričio mėn. siautusios audros išverstus ir išlaužytus medžius, jei girininkijoje jų kiekis tūris yra didesnis kaip 15 proc. metinės kirtimo normos, duota parėdymas įskaityti į 1933—1942 metinės ikrtimo sąmatas, ...y. imke 10 metų stačių medžių kirtimo normas atitinkamai sumažinti.

...ėpos, Kaišiadorių, Kaunas, Kazlų-Rūdos, Prienų ir ...kių urėdijose visas skirtas iškirtimui miškas eis sortimentų gamybai.

MIRĖ KUN. ŠMULKŠTYS

Bartininkuose birželio 25 d. palaidojo kun. Šmulkštį. Laidotuvėse dalyvavo apie 50 kunigų. Velionis buvo 60 metų amžiaus. Atsisakęs nuo sutanos pareigų, senatvės ir ligos kankinamas dirbo su pašventimu ir buvo kitiems pavyzdys. Jis buvo ypač rūpestingas ir visa mirtimi paruošęs: karstą jau keli metai buvo įsigijęs, pastatęs šventoriuje sklepą ir pasiėmęs, kurį buvo papuošęs ...ėmis. Dažnai sakydavęs, ...d jis norįs pažiūrėti savo kapo.

Mirė pabaigęs šv. mišių ...ką anksti rytą širdies liga, šengdamas nuo altoriaus. Savo nuosavus namus užrašė parapijai, sakydamas: ...ia gyvendamas juos už-

PANELĖ "KEIKDIS"

Washington'o universitete studentė Kay Johnson, "Eiks" organizacijos susirinkime išrinkta "Miss Eik."

gyvenau, todėl parapijai ir atiduodu."

Šiomis dienomis Vilkaviškio katedroje vyskupas Karosas iškilmingai įšventino šiuos kunigus: Pijų Čižauską, Joną Kubilių, Kazį Kudirką, Pranų Mačelį, Antaną Mieldažį, Pijų Ragažinską, Juozą Liutkevičių ir Pijų Ruseckų; Diakonus — A. Jandegį, J. Kružiką, J. Stanulį.

PERKŪNIJOS PADARINIAI

Nesenai Lietuvoje praūžė smarki audra su perkūnija, kuri labai daug žalos žmonėms yra padarinusi. Nuo perkūnijos kilo daug gaisrų.

Babtų valsč., Varėkonių kaime sudegė Grajausko kluonas; nuostoliai siekia 4000 litų.

Alsėdžių valsč., Buožėnų dvare sudegė Narutavičiaus namai; nuostolių 7000 litų.

Šilalės valsč., Vaitimėnų kaime sudegė Pipiro klėtis su įvairiais daiktais; nuostolių arti 1,500 litų.

Širvintų valsč., Gyvonių kaime sudegė Sperskio klėjimas su ūkiškom mašinom; nuostolių 16,500 lt.

Vendžiogalos valsč., Butkūnų kaime sudegė Kočėno klėjimas; nuostoliai — 4000 litų.

Rumšiškių valsč., Požinlių kaime sudegė Alionienės namai su tvartais; nuostoliai siekia 11,400 lt.

KAS ĮRINKTI PROVINCIJOS MIESTŲ BURMISTRAIS?

Kaip Kaune, taip ir provincijos miestuose įvyko pirmieji naujųjų tarybų posėdžiai. Per šiuos posėdžius reikėjo išrinkti burmistrai ir jų padėjėjai. Apie rinkimus gavome žinių apie šiuos miestus.

Panevėžy burmistru išrinktas p. Chodakauskas (alga nustatyta 1500 litų) ir padėjėju Kličmanas (1000 litų alga), Vilkavišky rinkimai neįvyko, Ukmergėj išrinktas burmistru ats. pulk. Reklaitis ir padėjėju Turčinskas, Marijampolėj burmistru pradž. mokyklų inspektorius Maurukas ir padėjėju Rotšteinas, Kalvarijoj burmistru Matusevičius ir padėjėju Blumenzonas, Šakių Naumiesty burmistru Skirgaila ir padėjėju Tumpovskis. Jurbarke burmistru Gefneris (ev. liuteronas) ir padėjėjas bus išrinktas tik kitame posėdy. Kybartuose burmistru Siaurusaitis ir padėjėju Kliugas. Virbaly burmistru Navickas ir padėjėju Chadanskis, Šeduvoj burmistru Rinkevičius ir padėjėju Štarinskas, Rokišky išrinktas tas pats burmistras, Kėdainiuose burmistru Povylius (ž. ūkio rūmų narys) ir padėjėju Bliūdžius, Šiauliuose burmistru Valančius ir padėjėju Pietuchauskas (Ulsikos pralaimėjimas!), Radvilišky burmistru Kurnevičius, Žagarėj burmistru Baniulis ir Utenoj burmistru Bertašius ir padėjėju Žuratas.

VOLDEMARIININKŲ BYLOS LIUDININKAI

Kaunas. Teko patirti, kad rugpiūčio 17 d. voldemarininkų byloj tarp daugelio kitų liudininkų bus pakviesti vidaus reik ministerijos gen. sekretorius pulk. Štencelis, atš. gen. Plechavičius ir buv. piliečių apsaugos departamento direktorius Staškevičius.

NEPAJĖGIA GRĄŽINTI VISŲ NORINČIŲ PARVYKTI EMIGRANTŲ

Kaunas. Užsienių Reikalų Ministerija gauna daug prašymų nemokamai grąžinti į Lietuvą lietuvius emigrantus iš Pietų Amerikos ypač iš Brazilijos ir Argentinos, kur jie yra atsidūrę labai sunkioj padėty. Užsienių Reikalų Ministerija tokių prašymų neturi galimumo patenkinti ir juos tik persiunčia Lietuvos konsulatams Pietų Amerikoj. Todėl su prašymais grąžinti emigrantus patariama į Užsienių Reikalų Ministeriją nesikreipti, o siųsti juos tiesiog į konsulatus. Tačiau čia pažymėtina, kad ir mūsų konsulatai tik nedidelę dalį tokių prašymų tegali patenkinti, nes nemokamų laivakorčių arba laivakorčių už pusę kainos jie turi visai nedidelį skaičių.

GAISRAS VIŠTYČIO MIESTELY

Liepos 1 d. Vištyty kilo gaisras. Sudegė 10 trobesių. Gaisras kilo iš vieno kamino ir taip staiga išsiplėtė, kad per pusvalandį jau liepsnojo visi 10 trobesių. Sudegė 4 kiaulės, vienas veršis ir daug daiktų bei ūkio padargų. Padaryta dideli nuostoliai. Gesino Vištyčio ir Vokietijos gaisrininkai.

ILGAI NELEIDO OPERACIJOS DARYTI

Ištremtam į Mažeikių ap. Jėzno "Pavasario" rajono pirmininkui J. Ambrazevičiui prireikė skubiai padaryti kairiosios rankos operaciją. Būdamas Sėdos policijos priežiūroj vos po 5 dienų ligai prasidėjus išgavo leidimą vykti į Mažeikių ligoninę. Čia padaryta operacija, bet gerokai pavėluotai ir dėl to liga padidėjo.

Krašto Apsaugos ministeris leido J. Ambrazevičiui nuo liepos mėn. 1 d. grįžti į savo tėviškę.

KUNIGŲ BYLOS

Kaunas. Birželio 20 d. Kelmės taikos teisėjas p. Atkočaitis nagrinėjo bylas: K. V. C. Kauno rajono reikalų vedėjo kun. St. Telksnio ir Lydavėnų klebono kun. L. Skabeikos.

Kun. S. Telksnys nubaustas 1000 litų pabaudos arba 3 mėn. arešto. Kun. L. Skabeikos byla atidėta kitam kartui svarstyti dėl neatvykimo liudininkų. Teismas vyko prie uždarų durų, todėl susirinkusi publika buvo pašalinta.

P. VOLDEMARAS NORI PALIKTI PLATELIUS

Kaunas. P. Voldemaro ištrėmimo laikas baigiasi liepos 24 d. Taigi Voldemaras norįs tą dieną būtinai išsikelti iš Platelių į Kaunų. Jis dabar daugiausia rūpinąsis savo byla karinomenės teisme.

P. Voldemarienė išvyksta Pranūzijon, iš kur grįšianti tik rudenį.

SUDEGĖ LENTPIŪVĖ

Birželio 26 d. Marijampolės apskr. Liubavo bažnytkaimy įvyko gaisras, kurio metu sudegė pil. Ramanausko Juozo lentpiūvė su netoli buvusiomis mašinomis ir kitu inventoriumi. Nuostoliai siekia 70,000 litų. Lentpiūvė neapdrausta.

STREIKAVO TELŠIŲ-KRETINGOS GELEŽINKELIO DARBININKAI

Iš Telšių praneša, kad naujai tiesiamo geležinkelio Kretinga—Telšiai statybos linijoje streikavo darbininkai. Darbininkų streikas apie Telšius — Plungę tęsėsi apie 2 savaites ir prie žemės darbų per Salantą ir Kūlupėnų—Asteikių kaimus užsitęsė tik aštuonias dienas. Darbininkai pasijuto perdaug svetimtaučių—rangovų išnaudojami ir reikalavo pakelti atlyginimą bei žmoniškesnio su jais elgimosi. Darbininkams į valandą moką tik 60—70 centų, o sutartyje su vyriausybe numatyta mokėti 1.—1,20 lit. Tačiau streikas pasibaigė darbininkų pralaimėjimu. Tiesa, rangovai pakėlė atlyginimą po 5—10 centų į valandą.

Streikui vykstant kilo incidentų. Kai kurie darbininkai streiklaužius labai užgauliojo ir dėl to kilo kiek žiauresnių susirėmimų.

Nuo birželio 23 d. darbai prie geležinkelio vėl prasidėjo ir rangovai visus darbininkus kviečia sugrįžti į darbą.

PADIDINA JĖGAS IR GYVUMĄ

Jeigu Jūs jaučiatės silpnas ir nusikamavęs arba Jūsų organai stokoja veiklumo, imkite Nuga-Tone tik per kelias dienas ir pastebėkite kaip daug geriau Jūs pasijausite. Nuga-Tone išvaro kūną nuo ligų perų ir suteikia naują spėką ir jėgą nervams, raumenims ir organams. Joks kitas vaistas nėra tiek geri, kaip Nuga-Tone. Išbandyk gerklės lašų. Jis yra parduodamas aptiekinių. Jeigu aptiekininkas neturi jo, paprašykite jį užsakyti dėl Jūs iš savo aptiekinės.

DVI PAŽIKOSA VIENA NUSIŽUDĖ

Pasvalys, Biržų apskr., Gipiškių kaime savo namuose pasikorė 82 metų amžiaus senutė Zajarskienė Elzbieta. Ji buvo nesveika ir silpnaprotė.

Alsėdžiai, Telšių apskr. Birželio mėn. 18 d. Alsėdžių miestely savo bute nusižudė Telšių miškų urėdo žmona Vitartienė, 23 metų amžiaus. Nusižudymo priežastis esanti šeimyninė nesantaika.

Luokė, Telšių apskr., Rudupių kaime rasta pasikorusi moteris Armalienė Marė, 65 metų amžiaus. Velionė buvo psichiniai nesveika.

Garsusis Žemaitijos plėšikas Jockus, kaip pranešama kalėjime yra parašęs apie 2000 psl. gyvenimo istorijos. Be nusikaltimų aprašymų didelė dalis — apie moteris. Moterų Jockus turėjęs ne mažiau 50. Visos jos, pasak jo, jį mylėjusios.

Kun. Markauskas, Šėtos vikaras ir kapelionas, Kėdainių taikos teisėjo nubaustas 300 litų arba 2 savaites arešto. Pas tą patį teisėją yra iškeltos dar dvi bylos už bažnyčioje padarytus susirinkimus.

PASITYČIOJIMAS IŠ ŠVENČ. SAKRAMENTO

Griškabūdis. Teko girdėti, kad per Sekmines buvo šioks įvykis: vienas neva valdininkas, kilimo iš Pyragių k., pasiėmęs nekonsekruotų komunikantų nuvyko į smuklę. Ir ten tyčiojosi įvairiais būdais: k. a. pats jais užkandžiavo prie degtinės ir dalino kitiems kaip Komuniją. Ar ne laikas tokius ištvirkėlius suvaldyti.

DIDELIS GAISRAS

Birželio 28 d. Baisogalos valsč. I Pakiršinių dvare įvyko gaisras. Sudegė pil. Radvilavičiaus Tado 2 kumetinės, arklidė, daržinė, dalis inventoriaus, grūdų apie 100 centnerių ir dalis kito smulkaus turto. Nuostolių padaryta 75,000 litų sumai. Trobesiai visi mūriniai su šiaudiniais stogais. Gaisras kilo iš kumetinės dūmtraukio. Trobesiai buvo apdrausti 34,000 litų sumai.

ŠIEMET BUS DIDĖLĖ PAUKŠTININKYSTĖS PARODA

Kaunas. Kadangi paukščių ūkis Lietuvoj labai plečiasi, tai žemės ūkio rūmų valdyba, norėdama šį ūkio šaką dar labiau pastūmėti pirmyn, šių metų rudenį — spalių mėnesį nutarė surengti Kaune didelę paukštininkystės parodą. Paroda įvyksianti miesto sode. Į parodą bus priimama vištos, žąsys, kalakutai, karveliai, kanarkos ir triušiai. Geresniems eksponatams bus teikiamos dovanos.

Mūsų kasdieninės pareigos, kaip ir maldos, yra religijinio gyvenimo dalinė.—Bacher.

Okupuotoje Lietuvoje

NUPIRKO RŪMUS

Vilnius. Dar prieš karą pastatyti pirmojo lietuviško dienraščio, "Vilniaus Žinių" įsteigėjo Petro Vileišio rūmai Vilniuje, netoli šv. Petro ir Povilo bažnyčios, dabar atiteko lietuviams. Rūmus nupirko "Rytas," lietuvių švietimo draugija.

RUOŠIAMA NAUJAS PRIVERSTINO MOKYMO ĮSTATYMAS

Vilnius. Lenkų spauda praneša, kad šiuo metu ruošiama naujas priverstino mokymo įstatymas. Pagal naują įstatymą, pabaudos už neleidimą vaikų į mokyklas bus uždedamos administraciniu būdu.

Pirčupiai, Valkinykų v., Viln.-Trakų apskr. Birželio 13 d. Lietuvių Šv. Kazimiero D-jos skyrius p. B. Černiausko padedamas, surengė pirmą lietuvišką vakarą. Gražiai tautiškai įrengtoje scenoje suvaidino "Gaila ūsų," "Kurčias žentas," monologas ir pantominai. Žmonių buvo pilnutėlis kluonas.

Lynažeris, Varėnos valsč., Viln.-Trakų apskr. Šio sodžiaus Šv. Kazimiero D-jos skyrius Z. L. padedamas surengė viešą lietuvišką vakarą. Mokyklos vaikai suvaidino dviejų veiksmų scenos vaizdelį "Į mokslą," o jaunimas "Velnias ne boba" 2 veik. komediją. Po to sekė monologai ir dainos. Viskas atlikta gerai. Jaunimas žaidė taip pat linksmai ir padoriai.

Bajorai, Kaltinėnų vals., Švenčionių apskr. Birželio 7 d. pirmą kartą buvo suvaidinta tragedija "Živilė." Bajorų ir Rusališkės sodžių Vaidino bendromis jėgomis jaunimas. Malonu, kad abiejų sodžių jaunimas gražiai vieningai gyvendami dirba sutartinai tautinį darbą.

Kretonys, Kaltinėnų val., Švenčionių apskr. Nesenai dar Kretonių jaunimas ne tik pas save rengė vakarėlius, bet ir kitur. Daug kartų Kretonių jaunimas savo jėgomis statė sunkiausius veikalus net Kaltinėnų miestely ir kituose sodžiuose. Bet ilgainiui kažkodėl pradėjo kas kartas veikimas menkėti. Visi apsnūdo—jokio gyvenimo neparodė nei Vytauto Didžiojo metais. Neparodė didesnio gyvumo ir iki šiam laikui.

Punskas, Seivų vals., Suvalkų apskr. Birželio 15 d. vakarą mūsų miestely kilo gaisras. Kadangi ugniagesių neturėjo tai nebuvo kam stvertis darbo. Kol atvažiavo iš Suvalkų ugniagesiai, visas beveik miestelis baigė degti. Liko tik keli namai, tame skaičiuje lietuvių ūkio ratelio krautuvė. Nuostoliai tuo yra didesni, kad beveik nieko nespėta išnešti, viskas sudegė.

Dar iš vakaro lietuvių suruoštame vakare, kur buvo suvaidinta dvi komedijėlės ir padainuota daug lietuviškų dainų, punskiečiai visi dalyvavo, o kitą dieną ištiko tokia baisi nelaimė.

Bieliūnai, Rodunės vals., Lydos apskr. Dvejus metus bieliūniečiai laukdami lietuvio mokytojo užtvirtinimo neleido vaikų lenkiškon mokyklon. Už tai buvo nubausti ir teko sėdėti kalėjime po kelias dešimt dienų. Sėdėjo šie: Edvardas Jakubauskas, Edvardas Mikelevičius, Augustas Mikelevičius, Raulas Jatkevičius ir Mikas Radzevičius. Šiais gi metais Inspektorius užtvirtino nors po Velykų p. K. Leiką.

Kaniūkai, Varėnos val., Vilniaus-Trakų apsk. Birželio 4 d. šiame sodžiuje suruošė lietuvišką vakarą. Buvo suvaidinta tragedija "Aušros Sūnūs." Vakaras padarė gausiai susirinkusiai publikai didelio įspūdžio. Po to publika sugiedojo tautos himną.

AR TURI LABAI GRAŽIĄ KNYGĄ

LIETUVOS ALBUMAS

436 puslapių didumo

Kiekvienas puslapis labai gražiu paveikslu papuoštas. Kiekvienas lietuvs privalėtų įsigyti šią knygą. Albume patalpinta atvaizdai visų žymesnių žmonių dirbusių Lietuvos nepriklausomybei atgauti. Jo kaina buvo $4.00. Dabar gausi tik už dolerį.

Reikalauk iš

"DARBININKO"

366 W. BROADWAY SO. BOSTON, MASS.

FULL OF HARDSHIPS

The Lady—I suppose that your lot is full of hardships?

The Hobo—Dat's de proper word for it, ma'am. In de winter w'en de farmers ain't doin' nothin' it's too cold for me t' do trampin' around, an' in the summer people's allers offerin' me work.

QUITE AMBITIOUS

First Hobo—Say, Pard, wouldn't it be great ef youse could git all de eat an' drink youse wanted by jist pressin' a 'lectric button?

Second Hobo—It shore would ef I had somebody ter press de button for me.

UNPARDONABLE ERROR

Boarder—I don't think the city water is at all good. It has a whitish appearance this morning and tastes something like milk.

Landlady—That glass contains milk, sir, and I trust you will remember that your board was due yesterday.

MUSICAL CLARA

"Clara seems to be very fond of music."

"Yes, indeed. You'll always find her at the piano when her mother is washing the dishes."

PUZZLING PITCHER

"Oh, isn't the man that throws the ball on your side just splendid?"

"Think so?"

"Yes, he sends it so they hit it every time."

SMALL FLAT

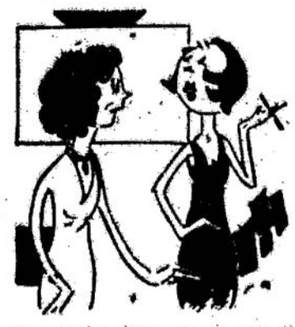

"So you've been up to see the Browns. Is their new flat very small?"

"Well, they've had to exchange all their statuettes for hat-racks."

Mokyklą Paliekant

Kiek laimės, kiek džiaugsmo mums buvo kartu
Tuo džiaugsmingąjuju mokslo metu;
Kiek čia praleista linksmų valandų,
Kiek buvo siekių, minčių prakilnių.

Malonus tas laikas kaip sapnas pranyko
Ir reikia mums skirtis šiandie,
Gal jau nebeteks mums daugiau susitikti
Širdingą tariu Jums "sudie!"

P. Steponavičius

Geresnioji Šalis

Tolimoje ir negyvenamoje vandenyno saloje gyveno viena šeima: tėvas, motina ir du jų vaikeliu. Jie čia pakliuvo sudužus plaukiojančiam per tą vandenyną laivui. Maitinosi įvairiomis augalų šaknimis ir žolėmis. Šaltinis teikė jiems gėrimo, o uolų plyšiai saugojo nuo vėtrų, audrų ir lietaus.

Vaikai, nors čia begyvendami ir paaugo, tačiau neturėjo jokio supratimo apie žemyno gyvenimą, jo gyventojus, gėlėtas pievas, gražius miškus, pilnus visokių vaisių sodus, gražius rūmus, įvairius vaikų žaidimus ir visas kitas linksmybes, kurios tik gali šioje žemėje būti.

Vieną dieną pasirodė toli jūroje laivelis. Artėjo prie salos. Jame sėdėjo keturi negrai. Tėvai, pamatę besiartinančią jiems pagalbą, nepaprastai nudžiugo, ir viltis išsigelbėti sušvito jų veiduose. Bet, deja, laivelis buvo tiks mažas, kad visa šeima jame netilpo. Negrai tik po vieną galėjo pervežti į žemyną. Kai jis sėdo į tą taip mažą ir menkutį laivelį, vaikai ir motina pradėjo graudžiai verkti: bijojo, kad laivelis nenuskęstų ir jų gerasis tėvelis nepražūtų.

— Neverkite, — ramino juos:—Tėn bus daug geriau, ir jūs greit atplauksite!

Kai laivelis sugrįžo ir pačmė vežti motiną, vaikai dar graudžiau verkė. Tačiau ir ji atsakė:

— Neverkite! Mes vėl pasimatysim geresnioje šalyje!

Pagaliau paskutinį kartą atplaukęs laivelis įsisodino vaikus. Jie bijojo juodųjų vyrų ir drebėjo, matydami šėlstančią jūrą. Bet, štai pamažu prieina gražų, nei sapne nesapnuotą, žemyną.

Kiek džiaugsmo buvo jiems ir jų tėveliams, kurie, ant kranto stovėdami, tiesė jiems rankas ir, išbučiavę, juos, vedėsi į palmių paūksmę, sodino ant žalios vejos ir pievų, medumi bei brangiais vaisiais vaišino.

— O kokia kvaila buvo mūsų baimė, — sakė vaikai: — ne bijoti, bet džiaugtis mums reikėjo, kai tie juodi vyrai į šią gražiąją šalį mus vežė.

— Mieli vaikeliai, — kalbėjo tėvas: — Mūsų šis pervažiavimas iš negyvenamos salos į gražųjį žemyną turi didelės reikšmės. — Mes visi dar turėsim atlikti didelę kelionę, tik, žinoma, į daug gražesnę šalį, negu šioji. Ir kada mus Aukščiausias pasiųs į tą kelionę — nežinome nė vieńas. Tad būdėkim! Visa žemė yra tai, tartum, salelė didžiajame Dievo pasaulyje. Ši graži šalis, tai tik menkas dangaus grožybių šeškelis; mūsų pervažiavimas per audringąją jūrą, reiškia mirtį, kuri mus perkels į gražių gražiausią Dievo karalystę. Laivelis primena mums neštuvus, ant kurių mus mirusius neš. Bet kada išmuš valanda, kada mes — aš, jūsų motina, arba jūs turėsime šį pasaulį palikti, neišsigąskite. Mirtis Dievą mylintiems ir Jo šventą valią pildantiems žmonėms yra ne kas kita, kaip tik kelionė į geresnę šalį...

R. Puikus

Elenytės Dovanėlė

Nekalto Prasidėjimo Akademijos vyresniojo skyriaus mergaitės susitarė prieš mokyklos užbaigimą padaryti arba nupirkti dovanėlių savo draugėms, bet kiekviena dovanėlė neturi būti brangesnė, kaip doleris. Pirmininkė žadėjo suteikti dovaną tai mergaitei, kuri suteiks gražiausią dovanėlę.

Per keturias savaites mergaitės daug linksmų valandų praleisdavo, besvarstydamos. Elenytė viena buvo liūdna. Ji neturėjo nei vieno dolerio paskirti savo draugėms.

Vieną vakarą, kai Elenytė sėdėjo prieangyje mąstydama, ką ji gali duoti savo draugėms, tuo laiku jos brolinkas Povilas priėjo ir pašnabždėjo jai į ausį:

— Aš darau dvasišką bukietą tėvelio ir mamytės 25 metų vedybinio gyvenimo sukaktuvėms.

— O mano brangusis, — Elenytė sušuko linksmai. Niekad Povilukas nežinojo, kad jos didelis širdies džiaugsmas buvo jo minties priežastinė. Tada Elenytei atėjo linksmos valandos.

Ir atėjo paskutinė mokyklos diena, diena, kurioje draugės keitėsi dovanėlėmis. Buvo labai gražių skarelių, puikių pogalvėlių, knygų ir daug daugiau gražių daiktų.

Elenytės dovanėlės buvo atidarytos vėliausia. Dovanėlės, kurios pirma atrodė nežymios, bet kuros iššaukė pas klasės drauges didelį susidomėjimą.

Elenytė buvo artistė. Sesutės, kurios mokė Nekalto Prasidėjimo Akademijoje, padėjo Elenytei apturėti šį gabumą. Jos dovanėlės buvo Dvasiškų Bukietų knygutė, nupiešta gražiomis gėlėmis.

"Tai išmintingiausias ir gražiausias dalykas," tarė pirmininkė.

Elenytė be pasipriešinimo buvo apdovanota maldaknygė ir parėjo į namus laiminga, žinodama, kad jos dovanėlės tikrai buvo verčiausios iš visų.

Ai Tee Jay

SUGRĄŽINIMAS ATEIVIŲ

Valstybės Departamento "ateivių sugrąžinimo į savo šalį projektas" šiandien mažai tesuprantamas. Nesupratimo svarbiausia priežastis yra ta, kad šiandien girdime arba skaitome labai daug apie susekimus ateivių, kurie nelegališkai yra šioje šalyje ir apie didesnius skaičius išdeportavimų. Kai kurie ateiviai kreipėsi į Foreign Language Information Service, užklausdami ar netik šitas naujas sugrąžinimo ateivių projektas nėr naujas išdeportavimo projektas. Bet iš tikro tas ateivių sugrąžinimo projektas nėr išdeportavimo aktas, ir žmogus, kuris legališkai įleistas šioje šalyje, negali būti oriverstinai išsiųstas iš šios šalies. Ateivis pats turi pareikšti norą ir turi paduoti "sugrįžimo" aplikaciją. Toks sugrąžinimas nėr išdeportavimas, bet taipgi negalime vadinti jį laisvo noro išvažiavimu, kaip atsitikime ateivio, kuris vyksta užsienin aplankyti gimines. Tie gali sugrįžti, kaip nekvotiniai ateiviai, kuomet sugrąžintas ateivis gal niekuomet negalės sugrįžti atgal į Suv. Valstijas.

Sugrąžinimo projektas liečia tik tuos ateivius, kurie gyveno Suv. Valstijose nedaugiau, kaip tris metus. Daugelis nedirbančių, biednų ir pavargusių žmonių, norinti grįžt atgal į savo šalį, nes jiems nereikės pinigiškai prisidėti prie sugrįžimo. Šitas sugrąžinimas pagal dabartines regulacijas pilnas visokių komplikacijų ir vilkdulių ateiviui, kuris pilnai nesupranta įstatymo aprūpinimų.

Kas gali prašyti šitokios pagalbos

Tik ateiviai, kurie įėjo į Suv. Valstijas su tinkamomis immigracijos vizomis ir buvo legališkai įleisti su pilnu immigracijos peržiūrėjimu, gali būti sugrąžinami valdžios išlaidomis. Ateiviai, kurie gyveno čionais, daugiaus kaip tris metus, nepaliesti šiuo įstatymu, tik kai kuriuose atsitikimuose, tas trijų metų laikas gali būti skaitomas nuo "paskutinio" įvažiavimo.

Bile žmogus, kuris įvažiavo į šią šalį nelegališku būdu, negali prašyti šios pagalbos; valdžios išlaidomis tokis ateivis negali būti sugrąžintas. Jeigu tokio žmogaus paskutinis įvažiavimas įvyko po liepos 1 d., 1924 m. jį gali išdeportuoti.

Sugrąžinimo aplikacijos jau gatavos, ir galima tas aplikacijas gauti immigracijos ofisuose ir iš beveik visų geriausų žinomų pašalpinių organizacijų.

Atskira aplikacija turi būti išpildyta ir pasiųsta kiekvienam asmeniui, kuris tik nori būti sugrąžintas, nepaisant metų arba giminystės.

Aplikacijos vieną pusė reikalauja pilnų informacijų, kada ir kokiu būdu ateivis įvažiavo į Suv. Valstijas, ar gavo kokios viešos pagelbos, ar ne; jeigu negavo, tai kodėl dabar reikalauja viešos pagalbos. Antra pusė turi būti išpildyta viešos pašalpinės draugystės atstovo, prie kurios ateivis kreipėsi pagalbos. Ateivis pats turi pasirašyti po aplikacija.

Transportacija teikiama kaip tik legališkas įleidimas pertikrintas ir kaip tik greit Commissioner General of Immigration Washingtone pertikrinta ateivio padėjimą.

Sugrįžimo leidimai tokiems ateiviams

Sugrąžinti ateiviai, net ir kuomet valdžia užmoka išlaidas, nėra automatiškai sulaikyti nuo sugrįžimo. Bet sugrąžinti ateiviai gal niekuomet negalės sugrįžti. Jis negali išgauti sugrįžimo leidimą. Jie oficiališkai "išbraukti" kaipo emigrantai ateiviai, skaitomi kaipo ateiviai, kurie ant visados išvažiuoja. Jeigu kada nors norės sugrįžti, turės atvažiuoti kaip neparinktinės kvotos arba paprastieji imigrantai. Kadangi beveik visų šalių kvotos labai mažos, jie negalės išgauti vizų, nes jo išsibaigę daugeliui metų. Ir galime sakyti, kad Amerikos konsulai užsieny neišduos vizos tokiam žmogui, kuris išvažiavo iš Suv. Valstijų kaipo "visuomeniška sunkenylė."

Imigrantas, kuris prašo, kad jo žmona ir jaunieji vaikai, arba jo motina būtų išsiųsti sulig šituo pauju aprūpinimu, turi suprasti, kad ant visados jis su jais atsisveikina.

Jeigu vyras, kuris tiki sugrįžti į savo šalį valdžios išlaidomis, turi žmoną ir vaikus čionais, juos valdžia nesugrąžins, tik jeigu visi čionais išgyvenę mažiaus tris metus nuo paskutinio įvažiavimo. Šeimynos narys, kuris išgyveno čionais ilgiaus negu tris metus, turi užsimokėti už savo kelionę, arba gauti pinigus iš kitur, o ne iš Suv. Valstijų valdžios.

Įstatymas neliečia Amerikoje gimusius vaikus.

Imigracijos ofisų viršininkai buvo prašyti kreiptis prie pašalpinių draugysčių ir įstaigų, viešų ir privatiškų, pildyti šitą sugrąžinimo ateivių planą. Nes valdžia matė, kad visoki klausimai pakils.

Yra dėtos pastangos interesuoti svetimų kalbų organizacijas. Nes tikima, kad patys svetimtaučiai greičiaus kreipsis prie savo organizacijų, negu prie amerikoniškų. Tos organizacijos gali atlikti daug daugiaus, negu tik teikti informacijas. Tokios organizacijos pilnai žino padėjimus savo šalyse, ir žino ar ateviams bus geriaus, ar blogiaus savo šalyje. Ir patys ateiviai greičiaus tikės tam, ką jiems savo tautietis pasako. Bet tokios organizacijos turi pilnai apsipažinti su šituo klausimu.

ŠVEDŲ AMERIKOS LINIJA
Informacijos ir laivakortės gaunamos pas savo agentą arba:
SWEDISH AMERICAN LINE
21 State St., New York City

JUOKELIAI

TEISME

Teisėjas: Prisipažįstat, kad [illegible] dot tą portfelį su pinigais. Ka[illegible] gi nepranešėt policijai?

Kaltinamasis: Jau buvo per [illegible]lu.

Teisėjas: O rytą per anksti?!

Kaltinamasis: Rytą jau neb[illegible] pinigų, o vieną portfelį nedr[illegible] nešti.

PASIVALINO

Gydytojas skundžiasi savo d[illegible]gui:

— Labai man gaila, kad pa[illegible] linau vienam ligoniui opera[illegible] padaryti.

— O ar tikrai žinot, kad ta[illegible] tos operacija būtų pagelbėjusi, [illegible] ligonis būtų išgijęs.

— Oi ne tame dalykas — [illegible]ko gydytojas: — jis išgijo a[illegible]čiau, kol jam dar nepadariau [illegible]racijos. Bet man už tai keli šim[illegible] dolerių kaip iš kišenės.

NELYGUMAS

Pia: Mano mela, tur būt m[illegible] pasiutusiu laikytum, jei aš n[illegible] skusčiau plaukus ir imčiau d[illegible] pariką?

Ji: Aišku!

Jis: Bet kaip suprasti tada [illegible] kad tu nuskuti antakius ir [illegible]kiau juodu pieštuku kitus [illegible]pi?

Ji; Aš, tai esu aš! Moteris! [illegible]

Amerikoniškos organiza[illegible] kaip tai International Institu[illegible] the YWCA., Coucil of Jew[illegible] Women, Catholic Immigrant [illegible] ir kitos, maloniai veika šv[illegible]svetimų kalbų organiza[illegible] Joms tik reikia pranešti.

Maža žmonių teturi progą [illegible] paprastiems didvyrių darbam[illegible] M. Pečkauskaitė.

GAUTAS SKUNTINYS NAU[illegible] MALDAKNYGIŲ
MALDŲ RINKINELIS, juodais viršeliais .....
juodais viršeliais.....
MAŽAS NAUJAS AUKSO ALTO[illegible] juodais prastais viršeliais....
MALDŲ RINKINELIS, baltais viršeliais .....
MALDŲ RINKINELIS,
MALDŲ RINKINELIS, baltais viršeliais.....
"DARBININKAS"
366 Broadway, So. Boston, M[illegible]

Greičiaus[illegible]
PASAULY LAIVAI
BREMEN
EUROPA
Mažiau Negu 5 Dienos A[illegible]
Vandens per Cherbourg —
6 dienos per Bremen
TIK 7 DIENOS Į LIETU[illegible]
Specialis trukis iš Bremerha[illegible]
Arba kelauklit ekspresiniu [illegible]
COLUMBUS
Taipgi nuolatiniai kas savaitė[illegible] plaukimai geral žinomais L[illegible] kabininiais laivais. Informacijų klauskit pas bile vietinį agentą arba
252 BOYLSTON ST., BOSTON
NORTH GERMA[illegible]
LLOYD

THE FEATHERHEADS By Osborne

Taking No Chances

DARBININKAS

(THE WORKER)

Published every TUESDAY and FRIDAY

by

THE JOSEPH'S LITHUANIAN R. C. ASSOCIATION OF LABOR

Entered as second class matter Sept. 13, 1915 at the post office at Boston, Mass., under the Act of March 3, 1879

Acceptance for mailing at special rate of postage provided for in Section 1103 Act of October 3, 1917, authorized on July 12, 1927

SUBSCRIPTION RATES: PRENUMERATOS KAINA:

One year ....$4.00 Metinis mokestis $4.00
Six months ....$2.00 Ubtokvy mokesnis $2.00
Three months ....$1.00 Vienas kart savaitėje mokesnis $3.00
Single copy weekly ....$0.10 Ubtokvy 1 kart savaitėje mokesnis $2.50

"DARBININKAS"

366 West Broadway South Boston, Mass.

Telephone South Boston 0626

REIKIA SUSITARIMO

Laikraščiai praneša skaudžias žinias apie angliakasių streikus, įvykstančius Pennsylvanijoje. Protestuodami prieš darbo valandų padaugintimą ir prieš mokesčio surinkimą, į streiko laukų išeikvokstančiai sunkiai dirbančių darbininkų.

Jų ir jau taip sunkų likimą apsunkino įsikišimas komunistų. Komunistų agitatoriai įsiskverbė į streikuojančių darbininkų vadovybę, ieškodami didžiausios nelaimės kantos dvasią.

Tuo tai komunistinių gaivalų [illegible] darbo daug iš streikuojančių nekaltų darbininkų prarado savo gyvybę, paliko be duonos kąsnio [illegible] našlaičius mažutėlius [illegible].

Amerikos Darbo Federacijos atstovai pasiūlė suorganizuoti kasyklų valdytojų ir [illegible] darbininkų atstovus konferenciją, kuri turėtų [illegible] sušaukta šių metų ru[illegible]. Valstijos gubernatorius pareiškė, kad Raudonasis Kryžius negalįs aprūpinti maistu darbininkų nelaimingus vaikus.

Gal ir būtų buvusi rasta koki nors išeitis, jei nebūtų įsikišę komunistai, kurie darbininkams žada tiktai gaisrą ir kruviną ginklą.

Amerikos darbo federacijos prezidentas liepos 7 d. New York'o laikraštyje patalpino laišką, kuriame tarp kitko apie streikuojančius angliakasius jis taip rašo: Komunistai nieko nedavė angliakasiams. Jie niekuomet ir negalės nieko gero suteikti. Jie tik išnaudoja angliakasių vargą, neteisingais būdais suvedžioja, išveda į gatves, norėdami, kad darbininkai būtų sužeisti, ar net užmušti; atlikę tokius darbus, jie kreipia publikos dėmesį į darbininkų kančias ir mano darą kelią pasaulinei revoliucijai.

Taip sako darbo federacijos vadas ir jo nuomonė paremta gilia teisybe ir tikru patyrimu.

Darbininkai negali kritikuoti ar peikti komunistų vadų, nes šie (vadai) gauna įsakymus iš Maskvos. Anglinkasiai nežino ir nesupranta Maskvos diktatorių pinklių, nes jie yra alkani ir išblaškyti. Jie neturi laiko pagalvoti ir apsispręsti. Būdami anglių kasyklų korporacijos priespaudos auka, jie eina pas tą, kurs pirmas pasiūlo tai, kas atrodo pagalbos ranka.

Bet, rimtai svarstant, ką gi ir veiks darbininkai, kai jis ir jo šeima skursta, kai jo vaikai miršta dėl bado? Ką jie laikys draugu, kai kapitalas toks šykštus ir visiškai alkanas?

Darbo netekę, jie pasiduoda komunistų įtakai ir tada komunizmas džiaugiasi savo pasisekimais.

Visi šie skaudūs nemalonumai ir liudija, kaip daugelis atsakomingų asmenų užmiršta ar nenori žinoti krikščionybės išganingo mokslo, kurio pagrindiniais dėsniais vadovaujantis būtų galima visus didžiuosius trūkumus papildyti ir žiaurumus sušvelninti.

Popiežiai Leonas XIII ir Pius XI savo didžios vertės raštuose darbdavių ir darbininkų nesusipratimams spręsti siūlo labai gražų ir išmintingą būdą — turėti darbdavių ir darbininkų atstovų tarybas. Kapitalas negali gyvuoti be darbininkų, bet ir darbininkai negali jokiu būdu gyventi be kapitalo. Abiems pusėms reikia rasti susitarimą.

Bet ar gali būti bet koks susitarimas, kai dabartiniais laikais abi pusės apsitvėrę didžiausio kraštutinumo tvoromis. Vieną pusę temdo apakėliai kapitalistai, o kitą —žmonijos žudytojai komunistai.

Jei nei vieni, nei antri kraštutiniai gaivalai nenori išgirsti ir paklausyti Bažnyčios patarimų, tai čia turi įsikišti valstybė savo pajėga.

Streikuojančių angliakasių atsitikime, kol jie grįš į kasdieninį tvarkų darbą, Raudonasis Kryžius ar valstybė privalo pasirūpinti, kad nebūtų leidžiama kęsti badą ar net išvysti mirtį vaikams. Turi būti pasirūpinta, kad jų žmonės neturėtų tiek daug karčių skausmų. To reikalauja krikščioniškasis teisingumas. To reikalauja kiekvieno žmogaus pasaulyje atsiradimo faktas.

Krikščionims darbininkams tenka budėti, akylai sekti kapitalistų ir komunistų pragaištingus darbus ir doromis priemonėmis kovoti už savo būvį.

ATGAIVINKIME LDS. KUOPAS

Tokia antraštė dienraštis "Draugas" liepos 16 d. patalpino savo skiltyse vedamąjį straipsnį, kurį dėl jo didelio svarbumo čia ir persispausdinamas:

"Prieš Lietuvių Darbininkų Sąjungos seimą mes šiek tiek jau rašėme apie lietuvių darbininkų reikalus. Gal kai kam tada išrodė, kad mes, ot, taip sau pakritikuojame savo kėjos draugus ir tuomi visą reikalą baigiame. Bet, ką mes esame pasakę prieš LDS. seimą, to ir dabar laikomės. Mes kalbėjome apie Lietuvių katalikų darbininkų organizacijos reikalingumą, mes nurodėme keletą kliūčių, dėl kurių LDS. nebeaugo ir palinkėjome, kad seimas surastų kelius atgaivinimui LDS. kuopų ir viso organizacijos veikimo.

"Nors mes LDS. seimo užrašų dar nematėme, bet vis dėl to galime spėti, kad seimas pirmoje vietoje rūpinosi organizacijos stiprinimu, Peraskaičius turininga kun. K. Urbonavičiaus referatą apie LDS., galima suprasti, jog seimo dalyviai padarė tinkamų nutarimų, vedančių prie lietuvių katalikų darbininkų organizacijos veikimo atgaivinimo ne tik Bostono ir Brooklyno apylinkėse, bet ir visose Amerikos lietuvių kolonijose. Taip pat kun. J. Balkūnas savo gražiame referate, pasiremdamas Leono XIII ir Popiežiaus Pijaus XI nurodymais, pilnai įtikina, kad lietuviai katalikai negali apsieiti be darbininkiškos organizacijos ir kad tik organizuotai tėra galima vykinti tuos išganingus "Rerum Novarum" ir "Quadragesimo Anno" enciklikų nuostatus, kurie nurodo kaip reikia spręsti santykius tarp darbo ir kapitalo.

"Mes suprantame, kad šiandien yra labai sunku dirbti organizacijos darbą. Ypač sunku yra organizuoti darbininkus, nes iš visų pusių jie mėginama demoralizuoti, jie yra suvedžiojami ir prigaudinėjami. Bet tas neprivalo mus nuo darbo atgrąsinti. Kiekvienas idėjos darbas yra sunkus. Nelengvas jis yra ir Lietuvių Darbininkų Sąjungai, kuri labai dažnai net savųjų tarpe sutinka nelauktų kliūčių, kur, rodos, turėtų surasti nuoširdžią paramą.

"Mūsų nusimanymu, LDS. vadovybė dabar tuojau turėtų šaukti visuomenės vadų talką, kad atgaivintų LDS. kuopas ne vienoj kurioj apylinkėj, bet, kaip jau esame pažymėję, visoj Amerikoj, kur tik lietuvių gyvenama. Prie to darbo reiktų geral prisiruošti, nustatyti tinkami planai, surasti talkininkus. Reikia prisiruošti prie agitacijos, bet labiausia, mes manom, reikia prisirengti prie to, kaip atgaivintas kuopas palaikyti, parūpinti joms nuolatinio darbo, išauklėti vadus. Vyriausia talkininke šiame darbe turėtų būti mūsų Federacija, kuriai gyvai rūpi visų mūsų organizacijų gerovė. Be abejo, ir kitos klėjinės lietuvių katalikų organizacijos padėtų. O ką jau bekalbėti apie spaudą, kurios pareiga yra rūpintis darbo žmonių gerove ir jų organizavimu.

"Tat, gaivinkime LDS. kuopas ir visą šios kilnios mūsų organizacijos veikimą."

Dienraščio "Draugo" paskatinimas tikrai vertas dėkingumo. Jei LDS. daugeliui kuopų dabar trūksta šilumos, tai gal to priežastimi yra stoka gerų vadų kiekvienoje kolonijoje. Tinkamų vadų parengimas šiuo laiku yra svarbiausis uždavinys ir Federacijos ir LDS. Jei į organizacinį darbą nebus įtrauktos ir suinteresuotos jaunos inteligentinės pajėgos, tai mūsų visų organizacijų stiprumo klausimas gali pasidaryti labai abejotinu.

L. D. S. NAUJOS ANGLIJOS KUOPOMS

PRANEŠIMAS

Šiuomi pranešame, kad Lietuvių Darbininkų Sąjungos Naujos Anglijos Apskrities antras šių metų išvažiavimas įvyks Rugpiūčio-Aug. 2 d., Palangos Parke, Lawrence, Mass. Todėl, šiuomi kviečiame gerb. kuopų valdybas pradėti rengtis prie šio išvažiavimo. Maloniėkite suorganizuoti savo kolėnijose kompanijas, kad kiekviena Naujos Anglijos kuopa pasirodytų šiame išvažiavime skaitlingai. Turėsime visokių įvairumų, kaip tai: muzika, dainos, prakalbos, žaislai ir t. t. Palangos Parkas yra gražiausiai pasipuošęs puikiomis ežero maudyhėmis.

Lauksime visų ir maloniai pavaišinsime.

Rengimo Komisija

SUVAŽIAVIMAS

Maine, N. H. ir Mass. Moterų Sąjungos apskrities suvažiavimas įvyks Liepos (July) 26, 1931 Šv. Petro parapijos svetainėje, Fifth St., South Boston, Mass. Sesijos prasidės 1-mą val. po pietų. Svarbu, kad kuopos prisiųstų skaitlingai atstovų, nes suvažiavimas priešseiminis. Taipgi bus svarbių reikalų svarstymas, liečiant didesnę dalį apskrities kuopų ir naujos apskrities valdybos rinkimas.

Apskr. Pirm. T. Mažeikienė

JONO KMITO EILĖS

Labai graži knyga audeklo apdarais, 192 puslapių, tik už 75 centus. "Darbininkui" prisiuntęs 75 centus gausi Jono Kmito gražias eiles.

Jonas Kmitas vienintėlis Amerikoj lietuvis poetas. Jo eilės pilnos patrijotiškų jausmų.

Siųsk užsakymą į

"DARBININKĄ"

366 West Broadway South Boston, Mass.

TAUTINĖS MUZIKOS IŠSIRUTULIOJIMAS

(Trumpas istorinis žkleas)

Rašė Laisv. Mon. Juozas ŽILEVIČIUS

Lietuvių tauta iš seno yra žinoma kaipo dainų tauta, todėl nieko stebėtino, kuomet lietuvis nuo [illegible] dienų iki mirties dainuoja, skudučiuoja (muzikos instrumentas), trimituoja (muzikos instr.), [illegible] seka, žaislus žaidžia. Todėl turi būti ir kryžiuviai išvydę pirmą syk prūsų lietuvių žemę, pasižiūrėdami pirmąją tvirtovę pavadino ją "Vogelsang" (Paukščių daina). Į juos, matyt, taip pasirodė gamtos grožis su šimtais tūkstančių sparnuočių giesmininkų, kurie lietuvį nuolatos linksmino, [illegible] kitokesnio vardo pirmajai piliai atėjūnai sugalvoti nebegalėjo. Netenka stebėtis lietuvių senovės [illegible]mentikos, raižinių, audinių, margučių, refrenų melodijų turtingumu, nes visus tuos kūrinius [illegible]ant lydėjo žavinga sparnuočių simfonija. O [illegible] jautri lietuvio siela, nuolat su gamta susijusi [illegible]gdžiojimais paukščių garsų, uoliavimais, di[illegible]rimais K negalėjo širdies virpėjimų neperduoti [illegible]ealiuosius meno kūrinius (kryžiai, koplytėlės, [illegible]talos, rankšluostinyčios, kultuvės, rogės, skry[illegible], austinės, mezginiai ir k.) dažyti bei graviruoti [illegible]piaustyti. Nė viena Europos tauta neturi taip [illegible]niai poetingų liaudies dainų, kur nėra šlykštybės, storžieviškumo, pornografijos, vaidų, skriaudimų. Visur ir visame lietuvis apdainuoja kuo poetingiausia — genialiam poetui tik pajėgiama — [illegible], gamtos grožį, mergelę-lelijėlę, bernelį-dobilėlį, galias rūteles, baltus dobilėlius, ąžuolėlį, uoselį, [illegible], berželį-svyrūnėlį, kegutę raibąją, vyturėlį, [illegible]tingalėlę ir t. p. Lietuvius atrodė, jog visa gamta juokiasi, žaidžia, nieko blogo apart grožio ir geros žmonijai neteikia, todėl visa tai lyg veidrodėje po šiai dienai senovės dainose tebeatspindi. Tą [illegible] pastebėję daugelis mokslo vyrų svetimtaučių, [illegible] yra tekę vienaip bei kitaip su liaudies kūryba susidurti (Nesselmann, Bartsch, Niemi, Bezzenberger, Brukner, Gothe ir daugybės kitų mokslo žinonių neskaitant savųjų) nors ir paprastiems darbams pavestose dainose: kūlimas, mynimas, malimas ir t. t.

Poetingai reiškiamose dainos mintyse lietuvis sugebėjo išdėstyti beveik visas nuolatinio gyvenimo smulkmenas, k. t.: santykius marčios su uošviene, baudžiavą, našlaitėlės vargus, motinos auklėtojėlės, vestuvių apeigas, šermenis ir t. t. Nors lietuviai nepriklauso skaičiui laimingųjų tautų, kaip tat yra aigiptėnai, žydai, armėnai, graikai ir kitos palikusios savo praeities žymes papirusuose, pergamentuose, plytose, bet visgi daug-kas galima surasti dainose, nors vietomis ir miglotai kai kas atrodo.

Lietuviui tėko daug tautiškai nukentėti nuo kišimosi svetimųjų į Lietuvos žemę; tie atėjūnai šeimininkavo, stengdamiesi savo įdiegti, visa, kas lietuviška, pasmerkti, išjuokti, išniekinti — lenkai, rusai, vokiečiai — net spaudą atimdami, kurią vos 1904 m. leista spausdintu žodžiu pareikšti savo kalba, todėl lietuvis į dainą susikoncentravo — visą gyvenimo eigą joje užrašė, nes ji vienintėlė beliko, kurios priešai nepajėgė iš lietuvio širdies išplėšti. Pradėjus krikščionijai plėstis, dvarininkai net (Klaipėdos Krašte) prakeikimu grasė dainuojantiems dainas, liepė tik šventas giesmes giedoti, o kitus velnio pakalikais vadindavę. Dėl tos priežasties Klaipėdos Krašte, Mažojoje Lietuvoje, XV šimtmety pasirodė spaudoje Mažvydo lietuvių kalboje giesmynas (katekizmas), o po to (tame krašte) visa eilė giesmynų ir psalmynų. Didžiojoje Lietuvoje (rusų valdomoj) lenkų kultūros pirmos giesmės su gaidomis lietuvių kalba tepasirodė vos 1886 m. (Lietuviškos Mišios), o Mažojoje Lietuvoje panašių giesmynų buvo jau keletas, bet jie buvo Didžiojoje Lietuvoje neprieinami dėl to, kad tie giesmynai buvo liuteronaus taikinti, o Didžiosios Lietuvos lietuviai tuo metu jau buvo katalikai.

Nors rusų valdžia už meldimąsi iš lietuviškųjų maldaknygių, asmenis, pas kurius jų atrasdavo, Sibiran išsiųsdavo (ištrėmimas iš tėvynės tankiausiai iki gyvos galvos), bet dainas dainuodavo lietuviškai ir pramokę giesmes taipgi giedodavo lietuviškai, kur baudžiavos laikais dvarų savininkai lenkai nebuvo dar bažnyčiose lietuviškąsias giesmes pamainę lenkiškomis. Jei lietuviai negalėdavo bažnyčiose giedoti savąja kalba, tad jie namie tai darydavo tarp savųjų. Buvo atsitikimų, kad giedotojai, giedoję lietuviškai pamaldų laike, rusų valdžios buvo sudinami kalėjiman.

Pradėjus "Aušrai" kelti tautinį susipratimą, neturint galimybės viešai su dainomis pasirodyti, chorų repeticijos buvo atliekamos miškuose, kur tam tikra sargyba saugodavo nuo rusų žandarų. Namuose nebuvo galima nuo žandarų pasislėpti, nes ne tik tuos, kurie būtų užleidę kambarį repeticijoms, žandarai būtų Sibiran ištrėmę, bet ir tuos, kurie dalyvavo. Vienintėlė galimybė buvo choro repeticijoms atlikti, tai mokantis lotyniškas mišias bažnyčioje giedoti, to rusai nedrausdavo.

Chorai ir Chorų Literatūra

Iš to, kas iki šiol pasakyta, nesunku bus sudaryti vaizdą tuolaikinės muzikalinės būklės Lietuvoje. Ir kuomet 1904 m. buvo grąžinta spauda (po 1863 m. lenkų sukilimo uždrausta) Rusijoje gyvenantiems lietuviams, tat aišku, kad muzikalinės literatūros būti negalėjo, o tik buvo per rankas platinama rankraščiuose ir tai daugiausia vertimai. Pirmutinius pasaulinės muzikos kūrinius sukūrė ir atspausdino — autorius dabartinio Lietuvos himno — daktaras Vincas Kudirka apie 1893 m.: "Kanklės" dainos vyrų chorui dvi dalys ir keletą fortepijonui valsų ir tai Maž. Lietuvoje — Tilžėje. Šie pasaulinės muzikos kūriniai ir buvo pirmuoju tautiškos muzikos diegu gana ilgai — iki 1904 m. — išgulėjusiu žemėje neprasikalus. Tame laikotarpyje, t. y. prieš 1904 m. Amerikoje ir Maž. Lietuvoje, kur lietuviškai mokytis ir dainuoti nebuvo draudžiama, chorų judėjimas buvo žymiai pažengęs pirmyn: buvo lošiama sceniniai veikalai, koncertai ir k. Tame laikotarpyje buvo trys muzikai specialistai, veikę kiekvienas savo atskirose vietose, sulig aplinkybių veikdami lietuvių dvasios gaivinimą per chorus: Didž. Lietuvoje—J. Naujalis, Petrograde — Č. Sasnauskas (1916 m. miręs) ir Amerikos lietuvių tarpe — M. Petrauskas. Šie trys vyrai, baigę speciales aukštąsias muzikos mokyklas, sudaro pirmąją muzikos triatą, iš Kudirkos sėtojo diego išsirutuliojusią. 1902 m. L. Ereminas išleidžia vertimus "Dainos." 1905 m. J. Naujalis išleidžia eilę dainų mišram chorui ir solo dainavimui, M. Petrauskas — keletą operečių, Sasnauskas išleidžia 1909 m. 12 Nr. Nr. "Lietuviškos muzikos," kurių tarpe yra ir sunkokų chorui kūrinių. Nuo 1908 m. ypatingą gyvumą choruose įveda St. Šimkus, dar tebestudijuodamas muziką, važinėja po mažesnius miestelius, ruošdamas chorų koncertus. Tuoj po to tapytojas ir kompozitorius M. K. Čiurlionis ruošia koncertus ir veda chorus Vilniuje, Al. Kačanauskas—Rygoje, dr. Vydūnas (filosofas) ir J. Vanagaitis—Maž. Lietuvoje. Tokiu būdu chorų menas netrukus apsiautė visą Lietuvą ir muziko J. Žilevičiaus iniciatyva 1924 m. buvo suruošta pirmoji bendomoji "Dainų diena," kur atsilankė virš 3,000 dainininkų, 1928 m. buvo suruošta antroji "Dainų Šventė," kurioje dalyvavo jau virš 6,000 dainininkų, o 1930 m.—apie 10,000. Lietuvoje chorai padėjo pagrindą muzikos vystymuisi, o Amerikos lietuvių tarpe —lietuvystės palaikymui ir sustiprinimui.

Muzikos mokyklos. Vos spėjus 1918 m. paskelbti Lietuvos nepriklausomybės aktą, tuoj J. Naujalis organizuoja muzikos mokyklą, kuri paskiau suvalstybiinama ir nuo š. m. manoma perorganizuoti į konservatoriją. Tais pat metais Panevėžyje, Paulausko iniciatyva organizuota muzikos mokyklėlė. 1923 m. Klaipėdoje St. Šimkaus iniciatyva buvo organizuota muzikos mokykla, kurią nuo 1925 m. pradžios valdžia paima savo žinion (1930 m. likviduota). Prie tos mokyklos to pat St. Šimkaus sumanymu buvo įsteigtas lietuviško simfoninio orkestro branduolis maždaug iš 80 jaunuolių stipendininkų, valdžios lėšomis išlaikomų. Tame pat laikotarpyje buvo bepradedančios steigtis sekančios muzikos mokyklėlės Kaune: "Šv. Cecilijos Drau-

APIE PERKUNUS IR APSISAUGOJIMĄ NUO JŲ

Kai Benjamin Franklin išrado perkūnsargį, tai sukėlė visokių kalbų. Vieni sakė, kad jokie apsisaugojimai nieko nepadės. Bet buvo ir tokių žmonių, kurie naujam išradimui pridavė perdaug reikšmės. Jie tvirtino, jog perkūnsargis visai pašalins pavojų būti perkūno nutrenktam. Perkūnsargiai pasidarė labai žinomi. Jais pasipuošė bažnyčių ir visokių trobėsių stogai.

Nuo perkūnsargio išradimo praėjo jau 180 metų, tačiau ir šiandien nėra galutinai išspręstas klausimas, ar jis apsaugojimo atžvilgiu yra naudigas, ar ne. Dar ir šiandien kai kurie mano, jog perkūnsargio vertė yra labai menka. Nesunku rasti mokslininkų, kurie laikosi tokios nuomonės. Jie sako, jog apsisaugoti nuo perkūno nėra jokios galimybės. Iš kitos pusės, daugelis elektros ekspertų ir mokslininkų mano, jog perkūnsargiai yra geras dalykas ir teikia apsaugą.

General Electric kompanija Amerikoje darė įdomius bandymus. Laboratorijoje buvo pagamintas perkūnas ir žaibavimas. Ten pat stovėjo mažyčiai namelai. Vieni jų turėjo perkūnsargius, o kiti ne. Pasirodė, kad dirbtinis perkūnas trenkė beveik išimtinai į tuos namukus, kurie neturėjo perkūnsargių.

Iš kitos pusės, yra žinomi atsitikimai, kuomet trobesiai buvo tinkamiausiai perkūnsargių apsaugoti, o tai nieko negelbėjo: jie buvo žaibo užgauti. Tvirtinama, kad yra pasitaikę tokių atsitikimų, jog elektros ugnies kamuolys, nušokęs nuo perkūnsargio, įsigavo į trobėsio vidų.

Mes turime naują teoriją apie perkūno trenkimą. Tos teorijos autorius yra Dr. N E. Dorsey, pasižymėjęs elektros ekspertas, Ilgų metų tyrinėjimas įtikino jį, jog perkūno trenkimas yra dvejopos rūšies. Vienane atvejyje žaibas prisilaiko visų taisyklių, kokios yra žinomos elektros mokslui. Jei namas perkūnsargio apsaugotas, tai jis jo niekuomet neliečia. Visai kas kita yra su kitos rūšies žaibu arba perkūno trenkimu, kuris nesilaiko jokių taisyklių ir nekreipia mažiausio dėmesio į perkūnsargį.

Dr. Dorsey sako, jog antros rūšies žaibas yra niekas daugiau, kaip tik elektronų rinkinys. Tie elektronai yra lyg iš šautuvo iššaunami ir nuo savo kelio nepasisuka, kaip pasisuka kulka. Aišku, kad toks "elektronų šūvis" jokių elektros taisyklių nesilaiko: jis lekia, kaip kulka, ir pataiko tam, kas ant kelio pasipina.

Ta nauja teorija jisai skiriasi nuo to, kas buvo skelbiama apie perkūną dar netolimoje praeityje. Praeityje buvo manoma, kad žaibas yra tik elektros kibirkštis. Mažesnį žaibavimą galima pagaminti laboratorijoje. Tačiau kibirkštys yra labai silpnos, palyginus su žaibu. Žaibo ilgumas paprastai siekia apie pusę ant mylios. Bet yra atsitikimų, kuomet žaibo ilgis lygus penkioms mylioms. F. W. Peek apskaičiavo, jog žaibas turi maždaug 100,000,000 voltų.

Žaibo intensyvumas nėra vienodas. Perkūno audro je gal tik pasitaiko du ar trys sužaibavimai, kurie pasižymi savo nepaprasta jėga. Bet žaibui turėti 50,000,000 kilovatų jėgą yra visai paprastas dalykas. Visos Amerikos elektros gaminimo stotys galėtų pagaminti tik pusę tos jėgos.

Anglų mokslininkų surinkti statistiniai daviniai rodo, jog be paliovos pasaulyje siaučia 1,800 perkūno audrų, dieną ir naktį.

Viso sužaibavimų, pasak prof. C. T. R. Wilson'o pasaulyje kas sekundą įvyksta 100. Tai išvysto tokią milžinišką jėgą, kurią sunku ir skaičiais išreikšti. Paliuosuojama elektros energija lygi vienam bilionui kilovatų. Reiškia, perkūno audros pagamina dvidešimtį kartų daugiau elektros jėgos, negu dabartiniu laiku yra pagaminama visuose pasaulio kraštuose. Vidutiniškai apskaičius, žaibai per minutę pagamina už dešimts milijonų litų elektros. Kiekviena perkūno audra išeikvoja elektros už 300,000 ar 400,000 litų.

Visi tie apskaičiavimai yra paremti tuo, kad žaibas savo savybėmis nesiskiria nuo laboratorijose pagamintų elektros kibirkščių. Didelėje daugumoje atsitikimų taip ir yra. Štai kodėl perkūnų audros, bendrai imant, nėra taip jau labai pavojingos. Perkūnsargiai nuo tokių audrų apsaugoja ir žmones ir trobėsius.

Taip išrodo Amerikos karo akademija iš orlaivio naktį. Karo akademija yra West Point.

Bet visai kitoks reikalas su "elektronų šūviais." Nuo jų perkūnsargiais negalima apsiginti. Kas pasitaiko ant jų tako, tą jie ir užgauna. Tas faktas aiškina, kodėl kartais perkūnas trenkia ir į tokius namus, kurie tinkamai perkūnsargių apsaugoti.

Bet jeigu nuo "elektroniškų žaibų" negalima apsiginti, tai ar jie nesudaro žmonėms didelio pavojaus? Reikia pasakyti, kad tas pavojus yra labai mažas. Pirmiausiai "elektroniškų šūvių" pasitaiko nedaug. O antra vertus, jie juk netaiko į žmogų.

Per sekundę pasaulyje įvyksta 100 sužaibavimų. Didelė jų dauguma visai nepasiekia žemės, o tik persimeta nuo vieno debesies ant kito. Ir iš tų žaibų, kurie pasiekia žemę, tik labai nedidelis mažumas priklauso "elektronų" šūviams," nuo kurių žmogus kol kas dar negali apsisaugoti.

Praktiškiems tikslams geriausiai į tuos "elektronų šūvius" visai nekreipti dėmesio, kadangi nuo jų mes visvien negalime apsisaugoti. Svarbu turėti galvoj tik antros rūšies žaibus, nuo kurių mes galime apsisaugoti perkūnsargiais. Kai perkūno audra užtinka mus laukuose, tai geriausia yra atsigulti ant žemės arba stovėti netoli nuo medžio (bet ne po medžiu) arba kito kokio aukšto daiktų. Mat, žaibas paprastai užgauna aukščiausį daiktą. Žmonėms reikia saugotis, kad jie nebūtų tais aukščiausiais daiktais ir nepritrauktų žaibo. O kai dėl "elektronų šūvių," tai geriausiai visiškai juos užmiršti: nuo jų žmonės negali apsisaugoti, bet tuo pačiu laiku jie jų ir nepritraukia.

Atpasakojo
Arėjas Vitkauskas

Įdomi knyga "Kalėjimuose pas bolševikus." Parašė kun. P. Dogelis. Jis pats pergyveno tai, ką parašė. Galima ją gauti pas autorių už 3 litus su persiuntimu į Ameriką. Kreipkitės adresu: **Kunas, Kun. P. Dogelis, Bazilika, Lietuva.** Knyga įdomiai parašyta, ir nemaža—160 puslapių.

DRAUGIJŲ VALDYBŲ ADRESAI

LIETUVOS DUKTERŲ DR-JOS PO GLORA MOTINOS ŠV6.

Pirmininkė — Tekla Akmenskienė
66 G Street, So. Boston, Mass.
Tel. S. Boston 3866-M.
Vice-Pirmininkė — Mona Mikulskienė,
408 E. 5th St., So. Boston, Mass.
Prot. Rašt. — Elżbieta Aukštikalnutė
67 G St., So. Boston, Mass.
Tel. So. Boston 4719-W.
Fin. Rašt. — Marjona Markonutė
66 G St., So. Boston, Mass.
Iždininkė — Ona Stanulytė
105 West 6th St., So. Boston, Mass.
Tvarkdarė — Ona Misgirdienė
1512 Columbia Rd., So. Boston, Mass.
Kasos Globėja — E. Januškienė
1426 Columbia Rd., So. Boston, Mass
Draugija savo susirinkimus laiko kas antrą utarnaką kiekviено mėnesio, 7:30 val. vakare, pobažnytinėje svetainėj.
Visais draugijos reikalais kreipkitės pas protokolų raštininkę.

ŠV. JONO EV. EV. LIUT. PARAPIJOS DR-JOS VALDYBA

Pirmininkas — M. Stoba
36 Mt. Ida Rd., Dorchester, Mass.
Telephone Columbia 5866
Vice-Pirmininkas — J. Petrauskas
24 Thomas Park, So. Boston, Mass.
Prot. Raštininkas — J. Glinoskis
5 Thomas Park, So. Boston, Mass.
Fin. Raštininkas — M. Sotkis
208 E. Ninth St., So. Boston, Mass.
Iždininkas — A. Naudžiūnas
895 E. Broadway, So. Boston, Mass.
Maršalka — J. Žalkis
7 Winfield St., So. Boston, Mass.
Draugija laiko susirinkimus kas antrą nedėldienį kiekviено mėnesio po pietų, Parapijos salėj, 492 E. Broadway St., So. Boston, Mass.

ŠVENTO PETRO IR POVILO DR-JOS VALDYBA

Pirmininkas — Jonas L. Petrauskas
24 Thomas Park, So. Boston, Mass.
Vice-Pirmininkas—Juozas Jackevičius
92 Sawyer Ave., Dorchester, Mass.
Prot. Raštininkas — A. Navickas
348 E. Broadway, So. Boston, Mass.
Fin. Raštininkas — Juozas Guzevičius
27 Tampa St., Mattapan, Mass.
Iždininkas — Vincas Kalėdis,
67 G Street, South Boston, Mass.
Tvarkdaris — Petras Gutauskas,
14 Vinton St., South Boston, Mass.
Draugijos susirinkimai būna kas antrą nedėldienį kiekviено mėnesio po pietų, Parapijos salėj, 492 E. Seventh St., So. Boston, Mass.

ŠV. KAZIMIERO R. K. DR-JOS VALDYBOS ADRESAI

Pirmininkas — J. Grubinskas,
24 Prescott St., Readville, Mass.
Vice-Pirmininkas — J. Matuzevičius
140 Bowen St., So. Boston, Mass.
Prot. Raštininkas — V. Paplauskis
116 Bowen St., So. Boston, Mass.
Fin. Raštininkas — M. Sotkis,
256 E. Ninth St., So. Boston, Mass.
Iždininkas — V. Balutis,
96½ Mercer St., So. Boston, Mass.
Tel. So. Boston 0966-W
Maršalka — J. Žalkis,
7 Winfield St., So. Boston, Mass.
Draugija laiko susirinkimus kas antrą nedėldienį kiekviено mėnesio Parapijos salėj, 492 E. Seventh St., So. Boston, Mass.

Kas iš geriausiųjų lietuvių [illegible] ių užsirašyti laikraštį "Darbininką," malonėsite kreiptis pas [illegible] nęs, o aš visuomet norėjau pa[illegible] siu. Už savo darbą jokio atlyginimo nereikalauju. Laikraštis "Darbininkas" kaina du kartu metuose. Kam būtų perbrangu du kartus gali užsirašyti vieną kartą [illegible] vaitėje, t. y. penktadieniais [illegible]

Visais spaudos reikalais kreipkitės pas

V. J. BLAVACKAS
7 Mott Street, Worcester, [illegible]

BLAIVININKŲ SEIMAS

Pilnųjų Blaivininkų Susivienijimo Seimas šiais metais įvyksta rugpiūčio 30 d. šv. Franciškaus parapijos salėje, Lawrence, Mass

Visos kuopos prašomos jau nuo dabar rengtis. Visos kviečiamos atsiųsti didžiausį skaičių atstovų ir pagaminti naudingų sumanymų.

Centro Valdyba:
KUN. J. BAKANAS, Pirm
A. ZAVECKAS, Raštin.

PRIEŠSEIMINIS IŠVAŽIAVIMAS

Pilnųjų Blaivininkų N. Anglijos apskrities priešseiminis milžiniškas išvažiavimas bus rugpiūčio 23 dieną Maironio Parke, Worcester, Mass. Todėl visos Blaivininkų kuopos malonėsite iš kalno susiorganizuoti ir išvažiavime skaitlingai dalyvauti.

Kelrodis: Važiuojant nuo Boston'o ir privažiavus White City, reikia važiuoti po kairei; iš Worcester'o važiuojant—po dešiniai.

Širdingai visus kviečia

Komisija

gijos" vaikų muzikos mokykla, E. Gailevičiaus vedama, J. Žilevičiaus "Vaikų muzikos studija," Grado — Žydų muzikos mokykla, Giliaudo — pradinė muzikos mokykla ir praeitais metais—Stanek—Laumianskienės—Liaudies konservatorija. Aukščiau išvardytos mokyklos, išskyrus Kauno valstybės ir dvi pastarąsias, dėl įvairių priežasčių likvidavosi, nespėjusios net savo darbingumo išvystyti. 1928 m. Šiauliuose atidaryta valdžios šelpiama. Šiais laikais Kaune ir kituose miestuose veikia visa eilė specialių muzikos dalykų studijų: fortepijono, smuiko, dainavimo; visos jos mokinių perpildytos. Prieš tai, apie 1883 m., br. kunigaikščiai Oginskiai organizavo didelius savo rūmų simfonijos orkestrus sujungtus su mokykla — mokiniai sudarė orkestrą. Kai kada siekdavo iki 80 mokinių Rietavo dvare ir 40—Plungės dvare. Iš šių orkestrų išėjo visa eilė gerų orkestrantų ir šiaip žymių muzikos specialistų: pianistų, smuikininkų, vargonininkų, dirigentų. Deja tai nebuvo lietuviškos dvasios mokyklos, bet lenkiškumui plėsti, nes mokiniai buvo traukiami iš Poznaniaus, Galicijos, Varšuvos kraštų; ten patekę iš vietinių lietuvių vaikai buvo greit sulenkinami, nes juos viliojo graži uniforma, dykas mokslas, surištas su amato išmokymu, net pati kun. Oginskienė (Rietavo) mokė lenkų kalbos. Šventadieniais orkestrantų choras giedojo laike pamaldų, kai kada orkestrui pritariant, o tai kaimiečiai su malonumu klausydavosi. Apie 1900 m. kun. Oginskiams mirus, šios mokyklos, tikriau sakant, orkestro studijos nustojo veikusios. Tame pat laikotarpyje Rokiškio dvaro savininkas grafas Przezdzeckis įsteigė vargonininkų mokyklą. Iš šios mokyklos išėjo visa eilė gerų vargonininkų. Nežiūrint to, kad mokyklos vedėjas buvo pakviestas čechas Liman'as, bet lenkinimo priemonė ji nebuvo. Apie 1893 m. aukščiau minėtas J. Naujalis turėjo nuolatinius vargonininkų kursus, kur mokėsi kelios dešimtys nuolatinių mokinių. Šiuos kursus reikėtų laikyti pirmuoju diegu minėtos dabartinės Kauno Valstybinės Muzikos Mokyklos.

Opera. 1920 m. susiorganizavus energingam kvartetui iš K. Petrausko (Marios Operos Petrapilyje solisto), St. Šilingo (buv. Pirmutinės Lietuvos Tarybos Pirmininko), J. Tallat-Kelpšos ir J. Žilevičiaus (abu muzikos teoretikai, pirmutinis paėmė dirigavimą, antrasis—administraciją) Lietuvių Meno Kūrėjų Draugijai ir valdžios lėšomis padedant tais pat metais gruodžio mėn. 31 d. buvo atidaryta pirmutinis Lietuvos operos vaidinimas — op. "Traviata," muz. Verdi. Operos dalyvių sąstate randasi gana gabių dainininkų, kurie trumpiausiu laiku spėjo užsienyje susilaukti daug simpatijų. Tarp jų žymėtini K. Petrauskas (prieš tai dainavęs Petrapilyje Marijos Teatre), A. Kutkauskas, J. Babravičius, V. Grigaitienė, V. Jonuškaitė, J. Butėnas, Lipčienė, Matulaitytė, V. Puodžiūnaitė, M. Rakauskaitė, A. Sodeika ir d. k.

Simfoninė muzika. 1923 m. muz. J. Žilevičius savo iniciatyva organizavo Kauno miesto sodne simfoninių koncertų vasaros sezoną, kur buvo suruošta 32 koncertai. Pripuolamai prieš tai pasitaikydavo operos orkestro suruoštų 2-3 koncertų sezone. 1924 m., kaip aukščiau buvo minėta, Klaipėdos Muzikos Mokyklos įsteigtas simfoninis orkestras maždaug iš 80 žmonių (1930 m. likviduotas). Šis orkestras dideliu pasisekimu koncertuoja Klaipėdoje ir kituose provincijos miestuose. 1928 m. spalių mėn. 30 d. Kaune atidaryta nuolatinė Filharmonija, kur pirmą koncertą dirigavo iš Suomijos prof. Kajanus, antram koncerte įvykusiam dalyvavo žymus čelistas Emeuuel Teuerman.

Dirigentai, kurie yra žinomi kaipo simfoninių koncertų ir operų dirigentai: J. Tallat-Kelpša ir J. Gruodis, tik simfoninių—St. Šimkus (dabar paskirtas operos dirigentu), abiejose srityse nedaug tekusiems dirbti — J. Gaubas. Iš chorų dirigentų žymėtini aktyviai veikiantieji: J. Štarka (operos choro dirigentas), N. Martinonis ir J. Karosas (Kaune) ir A. Vaičiūnas (Klaipėdoje), o taip pat 1930 m. sekmingai koncertavo su choru užsienyje — Al. Kačanauskas.

Kompozitoriai žymėtini, kurie yra didesniais kūriniais pasirodę pasaulinėje muzikoje, J. Gruodis (simfonijos sonatis), M. K. Čiurlionis (simfoninė pema "Miške" ir fortepijoniniai kūriniai), V. Bacevičius (simfoninės poemos, sonatos, opera), K. Banaitis ("Sūtemos, giesmės ir vizijos" fortepijonui), St. Šimkus ("Siluetai" fort. ir "Nugrimzdęs dvaras" balada chorui, solo bosui orkestrui pritariant), J. Žilevičius (simfonija, sonatos ir smuik. su fortep.), J. Naujalis (suita), M. Petrauskas (opera "Eglė"), J. Karosas (sonatos), Č. Sasnauskas (didelė kantata chorui, solistams, fort. palydint). Visi jie rašo ir chorams. Bažnytinė muzika: J. Naujalis, Č. Sasnauskas ir T. Brazys. Didesnė dalis veikalų tebesinaudota rankraščiuose.

Amerikos lietuvių tarpe svarbią rolę suvaidino savo smulkiais choraus kuriniais ar harmonizuotomis dainomis: M. Petrauskas, A. Pocius, A. Aleksis, A. Vanagaitis, Žemaitis; šokių muzikoje—Nickus.

Muzikologija. Prieš karą vargonininkų draugija "Šv. Grigaliaus" leido mėnesinį žurnalą "Vargonininką." St. Šimkus laike karo Amerikoje leido "Muziką." J. Žilevičius 1924 m. išleido "1924 m. Muzikos Almanachą" ir mėnesinį žurnalą "Muzikos Menas." 1925 m. šis žurnalas buvo perduotas Klaipėdos Muzikos Mokyklai leisti redaktoriaujant J. Žilevičiui ir pavadintas "Muzika." 1925 m. gale pasirodė "Šv. Cecilijos" Dr-jos leidžiamas mėnesinis žurnalas "Muzikos Aidai." Nuo 1928 m. A. Vanagaitis, Chicago, leidžia Margutį." Nuolatiniais bendradarbiais įvairiuose žurnaluose įvairiais muzikos klausimais buvo arba yra V. Žadeika, prof. kun. T. Brazys († 1930 m.), J. Žilevičius, prof. Presas, M. Petrauskas—Amerikoje ir Lietuvoje. Dienraščiuose — J. Bendorius, Kaunaitis ir A. Vaičiūnas. Kritika užsiima V. Žadeika jau 13 metai, J. Bendorius nuo 1926 m. ir J. Karosas.

Lietuvių muzikos istoriją ir lietuvių tautinius muzikos instrumentus studijuoja J. Žilevičius ir rengia tuo reikalu studijas; muzikos instrumentų turi kolekcijoje virš 200 egz. Prof. T. Brazys yra parašęs vokiečių ir lietuvių kalbose studiją apie lietuvių dainos melodijas. Kun. A. Sabaliauskas yra išleidęs keletą šimtų liaudies dainų su melodijomis (Dainų yra išleista keliolika rinkinių folkloro tikslais).

Muzikos propaganda liaudyje. Apie 1922—1930 m. prie Karo Muziejaus Kaune buvo organizuojami sekmadieniais popietiniai koncertai. Koncertų paaiškinimui J. Žilevičius suruošė kelias dešimtis prelekcijų, kur susirinkdavo apie 3,500 klausytojų. Per radio V. Žadeika tankiai laiko įvairiais muzikos klausimais pranešimus; kai kada prieš koncertus Valst. Teatre skaito prelekcijas. Pradžios mokyklose, viduriniose ir aukštesniosiose bendro lavinimo mokyklose yra J. Žilevičiaus paruošta dainavimo ir muzikos susipažinimo programa, kur susipažindinama trumpais bruožais su visais muzikos elementais, k. t.: elementarinę muzikos teoriją, harmoniją, istoriją, formomis. Jos tikslas, kad mokyklą baigęs galėtų sąmoningai orientuotis visoje muzikoj liečiančiais klausimais. Tam reikalui jo yra pagaminti atatinkami rankvedžiai. Iš pianistų žymėtini, kurie koncertuose dažnai dalyvauja, Dvarionas, V. Bacevičius, smuikininkas Motiekaitis ir dainininkai.

Taip atrodo trumpais bruožais suglaudus lietuvių muzikos vystymasis, kuri iškentėjusi sunkius sins priespaudos laikus, tiek pažengė pirmyn, kad net jau šiandie su savo dainininkais, kūriniais ir pianistu Bacevičiu (jo koncertas bus 1929 m. sausio mėn. 18 d. Paryžiuje) užsienį pasiekusi. Tat dar keleto metų palaukus drąsini lietuvių muzika parodys savo veidą nuo senai muzikų aukščiausių tautų tarpe.

(Rankraščio teisėmis)

KAS GIRDĖTI LIETUVIŲ KOLONIJOSE

MARIAN HILLS, ILL.

Liekvienoje vienuolijoje kas metai paprastai vasaros metu, įvyksta didelis iškilmės — tai naujų vienuolijos narių priėmimas: jaunuolių stojimas į naujokavimą ir baigusių naujokavimą įžadų priėmimas, arba profesija. Panašiai įvyko liepos m. 15-16 dienomis Tėvų Marijonų vienuolyne, Marian Hills, Ill. Tasai įvykis tuomi malonus mums lietuviams, kad tie visi jaunikaičiai yra lietuviai, besirengiantieji į dvasinį luomą ir baigiantieji šviesesnę ateitį lietuviai, besirengiantieji į dvasinį luomą ir žaadutieji šviesesnę ateitį lietuviams Amerikoje.

15 d. iš ryto įvyko naujų kandidatų priėmimas į naujokavimą. Kadangi šiemet įvyko daug permainų vienuolijoje, įsigijus naujus namus antrąjai kolegijai, tai ir vienuolyno darbas turėjo būti truputį sustiprinamas, kad ištektų žmonių įvairiems darbams atlikti. Todėl į naujokavimą šiemet tepriėmė labai mažas skaičius kandidatų. Įstojusieji į naujokavimą yra šie asmenys: Petras Balinskas, iš Kryžiaus parapijos, Mt. Carmel, Pa.; Antanas Micūnas, Nekalto Prasidėjimo par., Chicago, Ill.; Juozas Augūnas, šv. Kazimiero par., Worcester, Mass.; Juozas Kuprevičius, šv. Kazimiero par., Providence, R. I.; Vincas Parulis, šv. Kazimiero par., Worcester, Mass.; Albinas Versiackas, šv. Juozapo par., Lowell, Mass.

Didžiosios vienuolijos iškilmės arba profesija įvyko ryte 16 d., dalyvaujant dangeliui svečių iš Chicagos miesto ir iš toliau. Profesijos iškilmėse pirmininkavo provincijolas kun. F. Kudirka, M. I. C. Iškilmingąsias mišias kun. J. Navickas, kolegijos rektorius, asistuojant kun. M. Vaitkevičiui, M. I. C. ir klier. A. Jakševičiui, M. I. C.

Pirmuosius įžadus priėmė sekantieji vienuoliai: Petras Malinauskas, iš Petro ir Pauliaus par., Sugar Notch, Pa.; Petras Rakauskas, šv. Petro parapijos, S. Boston, Mass.; Vincas Sabas, šv. Petro par., So. Boston, Mass.; Antanas Tutkus, šv. Petro par., So. Boston, Mass.; Antanas Sandys, šv. Kryžiaus par., Mt. Carmel, Pa.; Andrius Vitkūnas, šv. Juozapo par., Lowell, Mass.; Juozas Kuprevičius, šv. Kazimiero par., Providence, R. I.; Antanas Kacevičius, šv. Kazimiero par., Providence, R. I.; Benediktas Sacevičius, šv. Jurgio par., Chicago, Ill.; Antanas Mažukna, šv. Kazimiero par., Worcester, Mass.; Povilas Žolynas, Aušros Vartų par., Chicago, Ill.; Stasys Vaičaitis, šv. Juozapo par., Mahanoy City, Pa.; Albinas Jlodka, šv. Pranciškaus par., Lawrence, Mass.

Šios iškilmės teikia džiaugsmo ne tiktai jaunuolių tėvams-giminėms, vienuolijos vadovybei, bet ir visiems lietuviams katalikams, kuriems rūpi mūsų tautinė ir tikybinė padėtis Amerikoje.

M.

PAGERBĖ SUKAKTUVININKĄ

DETROIT, Mich. — Birželio 28 d. mūsų parapijoje įvyko nepaprastos iškilmės. Sukako dešimts metų, kaip kleb. kun. J. Čižauskas vedė kunigystės Sakramentą. Minėtą metų sukako kaip kun. J. Čižauskas pačmė į savo rankas parapijos vadovybę. Nors kun. Čižauskas buvo jaunas, vos įšventintas, vienok mokėjo sumaniai tvarkyti parapijos reikalus. Jo kunigiška tvarka, punktuališkumas ir didžiausis pasiaukinimas pastatė mūsų parapiją pirmame laipsnyje. Kun. Čižauskas nepaisė jokių nemalonumų, bet nenuilstančiai dirbo parapijos naudai ir šventai pildė kunigo pareigas. Per dešimtį metų kun. Čižauskas įmokėjo per 30 tūkstančių dolerių parapijos skolų. Suorganizavo daug draugijų: Mergaičių Sodalicija, prie kurios priklauso apie 300 mergaičių; įsteigė Holy Name draugiją, Jaunimo klubą. Daug širdies įdėjo į jaunosios kartos auklėjimą. Už kun. Čižausko pasišventimą ir nenuilstantį veikimą, mūsų parapijos draugijos surengė pagerbtuvių vakarienę, kad parodytų savo dėkingumą ir pagarbą. Nors slaučia didelis nedarbas ir dideli karščiai, bet į vakarienę prisirinko gražus būrys žmonių.

Vakarienė buvo skani; buvo išpildyta graži ir įvairi programa.

Dvigubas kvartetas sudainavo "Plurimus" ir kitas dainas. Kvartetas turėjo labai puikiai, nes dalyvavo mūsų choro geresni dainininkai. Art. p. J. Čižauskas šauniai padainavo "Kaipgi nemylėti to kampelio šito" iš gerb. jubiliato kompozicijos. Artistai M. ir J. Čižauskai žavėjančiai sudainavo keletą duetų. Solistės p. p. Piržinskienė iš Chicagos ir vietinė S. Buksaitė labai gražiai sudainavo po kelias dainas. P-ni Piržinskienė per sumą labai žavėjančiai sugiedojo "Ave Maria."

Buvo svečių kunigų iš kitų miestų. Išreikšta daug gražių linkėjimų, pasveikinimų. Suteikta daug dovanų.

Gale kalbėjo jubiliatas kun. Čižauskas. Visiems padėkojo už surengimą vakarienės ir už dovanas. Klebonas džiaugėsi, kad parapijoje yra daug kilnių širdžių, kurios remia klebono kiekvieną darbą. Pasižadėjo ir ateityje taip uoliai dirbti, kaip dirbo per praėjusį dešimtmetį.

Gyvuok dvasioj tėve ilgiausius, ilgiausius metus ir ateityje nenuilstančiai dirbki Kristaus vynyne.

Bijūnėlis

HARTFORD, CONN.

Moterų Sąjungos Conn. apskrities metinė gegužinė įvyko liepos 4 d. Lighthouse Grove, Glastonbury, Conn.

Kadangi oras visą dieną grąsino lietumi, na, po pietų dar ir lijo, tokiu būdu ir žmonių mažai atsilankė. Bet kurie atvyko, smagiai laiką praleido.

Daugiausia atsilankė sąjungiečių ir svečių iš New Britain, Ct. Pasirodo, kad ten sąjungietės plačiai agitavo.

4:30 val. po pietų, po smarkaus lietaus nušvito saulutė ir prasidėjo programas.

New Britain 38 kuopos jaunametės, p-niai O. Sintautienei vadovaujant, gražiai padainuoja "Kūdikio Dienos" ir išpildo žaislą "Gegužinis Stulpas." A. Griginė ir I. Rutkauskaitė išpildo šokį, kuris publikai labai patiko. Labai malonu, matant jaunametes taip gražiai žaidžiant; garbė joms ir jų vadovei bei globėjai p-niai Sintautienei. Programo vedėja M. Jokubaitė, paskydama trumpą prakalbėlę, apskrities vardu įteikė jaunamečių pirmininkei p-lei Gradeckiūtei dėžę saldainių.

Buvo įvairių lenktynių: pajaus valgymas, kaspinų kirpimas, vinių kalimas.

Hartford 17 kuopos jaunametės, vargoninininkui V. J. Burduliui vadovaujant, pašoko du žaislu, kurie labai gražiai pavyko. Jaunamečių pirmininkei p-lei V. Kaknietytei įteikta saldainių dėžutė su pasveikinimu.

Programą apvainikavo skaitlingas Hartford'o šv. Cecilijos choras, gabiam vargoninininkui V. J. Burduliui vadovaujant, sudainavo kelias liaudies daineles, kurios gražiai harmoningai skambėjo.

Pasibaigus programai, visi šoko. Muzikantai grojo lietuviškus sukutinius, klumpakojus, o tos polkos, polkelės — po visą girią skambėjo jų aidai — negalėjau ir aš atsilikti nešokus.

Šiai gegužinei surengti daugiausia pasidarbavo apskrities pirmininkė R. Mončiūnienė ir visa Hartford'o 17 kuopa, kurios taip gražiai, jaukiai, visus priėmė ir mandagiai patarnavo.

Ačiū šv. Cecilijos chorui ir jo vadui V. J. Burduliui, p. O. Sintautienei, abiejų kuopų jaunametėms už dalyvavimą programe. Ačiū Hartford'o 17 kuopai, gražiai pasidarbavusiai.

Raštininkė

AVELĖ SUTRUKDĖ KALBĄ

N. ABINGTON.—Čia vieną sekmadienį įvyko piknikas Montello's naujos bažnyčios naudai. Buvo daug žmonių ir įvairių apylinkių. Bitininkas L. Končis su savo jauna avele padarė daug juokų.

Jis buvo pradėjęs kalbą apie bites, bet jo avelė pradėjo bliauti ir L. Končis, susijaudinęs dėl avies trukdymo, nebaigė savo kalbos ir nusivedė savo avelę tolyn.

Ten Buvęs

L. D. S. Naujos Anglijos Apskrities

IŠVAŽIAVIMAS!

SEKMADIENY, RUGPIUČIO-AUG. 2 d., 1931

"PALANGOJE" LAWRENCE, MASS.

Muzika, dainos, prakalbos, žaislai...

Nuolankiai visus kviečiame atsilankyti, RENGIMO KOMISIJA.

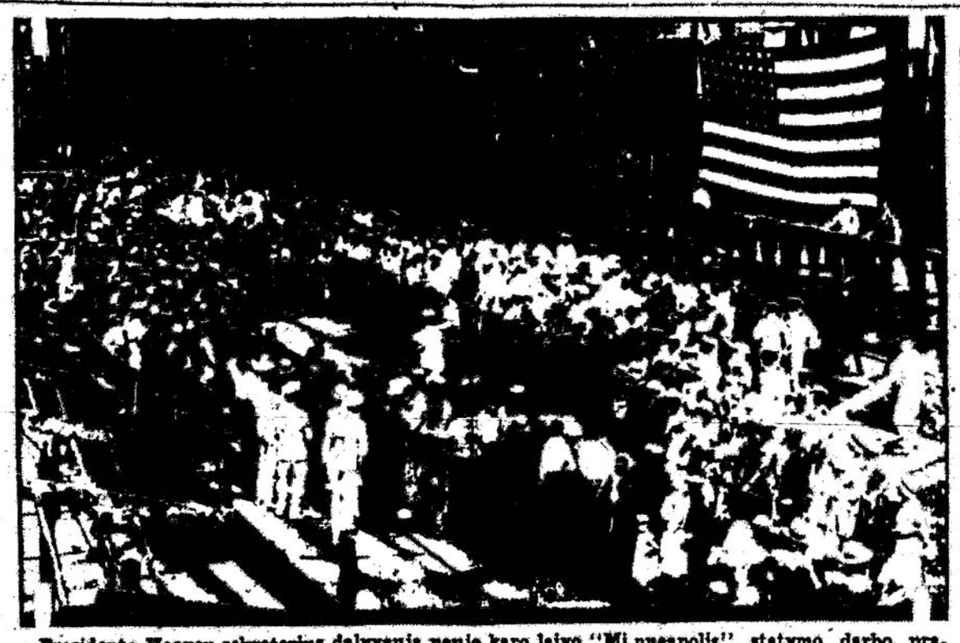

Prezidento Hoover sekretorius dalyvauja naujo karo laivo "Minneapolis" statymo darbo pradžioje. Šis laivas bus 10,000 tonų sunkumo, jis kainuos 5 milijonus dolerių ir bus pabaigtas 1933 m. spalių (October) mėnesį.

KUR KREIPTIS DĖL PAŠALPOS

Pašalpos Mašinerija ir Kap Ją Vartoti

Ana dieną laikraščiai pranešė apie nedirbančią motiną, kuri bandė save gazu nusižudyti, kuomet negalėjo patalpinti savo mažo, sergančio vaiko ligoninėje. Kaimynai visai nežinojo apie jos padėtį. Ji neprašė jokios pašalpos nuo pašalpinių organizacijų ir nesusinešė su vaiko tėvu, kuris kitur gyveno — persiskyręs.

Bet tokios tragedijos nėra reikalingos. Kiekvieno priedermė ieškoti pašalpos, kuomet kįla reikalas. Šiandien daugelis tų, kurie reikalauja pašalpos, praeityje davė aukų toms pačioms organizacijoms.

Kur nedirbantis žmogus gali kreiptis reikale pašalpos?

Kuomet bevelk kiekviena vieta turi savo pašalpos mašinerijas, sunku kiekvienam asmeniui pranešti, ką reikia daryti. Apylinkės padėtis, žmogaus pilietybės stovis, kaip ilgai gyvena toje vietoje, yra labai svarbūs faktoriai prašant pašalpos.

Pažiūrėkime, kas daroma didesniuose miestuose šioje šalyje. Imkime New Yorką.

New Yorke centralis komitetas praleido net $8,000,000 ir šiandien tas pats komitetas deda pastangų gauti daugiau pinigų. Pinigai mokami šeimynų galvoms — $5.00 į dieną, trims dienoms į savaitę. Jie pristatomi dirbti viešose vietose arba kokiose nors organizacijose. Charity Organization Society, Association for Improving the Conditions of the Poor, Salvation Army, YMCA. ir YWCA. veikia iš vien su tuo komitetu. Atstovai kelių šimtų tokių organizacijų sudaro Gerovės Tarybą, kuri stengias suvienyti pašalpinį darbą tame mieste. Social Service Exchange priima visų prašymus. Šitame mieste randame net apie 50 taip vadinamų "duonos linijų," maisto stočių ir panašių agentūrų.

Chicagoje

Šitame miesto Gubernatoriaus Bedarbės ir Pašalpos Komitetas paskyrė "Darbo fondą." To fondo užduotis yra surasti darbus. Chicagos United Charities, dirbdama iš vien su darbo unijomis ir kitomis organizacijomis, įsteigė po visą miestą net 18 skyrių ir pašalpos stočių.

Detroitas

Miestas yra vienas turtingiausių Amerikoje, bet ir čionai automobilių fabrikai atstatė tūkstančius darbininkų. Viešos Gerovės Departamentas (Dept. of Public Welfare) stengias, kiek gali, teikti pagalbos darbininkams ir jų šeimynoms. Ji duoda maisto, užmoka randą, pristato pieno ir medikalių daiktų, kur reikalinga. Šeimynos, kurios kreipiasi prie šio departamento, turi būti gyventojai Detroito ne mažiau vieno meto.

Philadelphia

Philadelphijoj įsteigtas centralis komitetas, kuris veda pašalpinį darbą per egzistuojančias pašalpines agentūras. Yra atskiri komitetai "šeimyniškam darbui," darbams moterims ir mergino ms ir nevedusiems vyrams vyrams ir išdalinimui drabužių. Vyrai, neturintieji namų, gauna du syk valgyti į dieną ir pernakvojimą už atlikimą kokio nors darbo. Yra atskiras komitetas surasti darbus svetimtaučiams.

Minėti industrialiai miestai stengiasi išrišti pašalpos problemą. Be tų komitetų, turime dar paminėti svarbų darbą, kurį atlieka įvairios svetimų kalbų draugijos ir organizacijos savo tautiečiams. Yra ypatingai svarbus darbas, nes svetimtaučiai nenori kreiptis prie amerikoniškų įstaigų, nes jie mano, kad jeigu kreipsis prie tų organizacijų, juos galės deportuoti iš J. A. Valstybių, kaipo visuomeniškas sunkenybes. Nesykį mes bandėme įrodyti, kad kur svetimtautis prašo pagalbos iš priežasties bedarbės, nereikia bijotis.

New Yorke vokiečiai turi centralį komitetą, kuris renka pinigus ir teikia savo tautiečiams drabužių ir maisto. Ne viena vokiška šeimyna gavo pinigų randai iš šio komiteto. Norvegai Brooklyne dalina pinigus, maistą ir drabužius savo tautiečiams Clevelande, grekai senai veda pašalpinį darbą veikdami iš vien su pašalpinėmis miesto draugijomis.

FLIS.

Čia skaitytojai mato "gražuolę" rupūžę iš Arizonos, kuri dalyvavo Los Angeles tautiniame ragučių rupūžių konkurse. Ji laimėjo pirmą vietą ir dabar turi vardą "Miss Arizona."

"MŪSŲ LAIKRAŠTIS"

Jį reikia užsisakyti sau Amerikoje ir visiems giminėms ir pažįstamiems Lietuvoje.

"Mūsų laikraštis" metams kaštuoja keturi litai, pusei metų du litai.

Latvijoj, Estijoj ir Vokietijoj kaina ta pati, o visur kitur užsienyj (taigi ir Amerikoj)—trigubai brangiau.

Lietuvą matyti skaitydamas Katalikų Veikimo Centro leidžiamą savaitraštį

Adresas: Lietuva, Kaunas, Laisvės Alėja 31 Nr. "Mūsų Laikraštis."

BROLIAI IŠEIVIAI

Tėvynės ilgesys, jos laimėjimai ir nelaimės, jos sietvartai ir bėdos Jums visiems, be abejojimo, rupi. Juns taip pat rupi, kad Tėvynėje taurautų ir kiestėtų teisėtumas ir laisvė. Jus taip pat niekinat priespandos nevalę ir neribotą smurtaliavimą su žmogiškomis žmonių teisėmis ir laisve. — Jus norite kad ir toli budami, kad ir plačųjų marių atskirti, pažinti Tėvynės buvį, koks jis tikrumoj yra. — Šitas visas at tvirtinti Jums labai yra pravartu iš skaityti

"Darbininkas,"

nes

"DARBININKAS" yra tikriausias šių dienų Lietuvos gyvenimo veidrodis.

"DARBININKAS" ugdo tiesos ir laisvės meilę.

"DARBININKAS" moko neapkęsti priespandos smurtu ir atskleisti didvaldų veidmainystę.

"DARBININKAS" tiesia kelią Tėvynei į šviesesnį rytojų.

"DARBININKUI" visur ir visados rupi darbo žmonių reikalai.

"DARBININKAS" turi labai įdomias savo "RADIO SYPRENAS."

"DARBININKAS" yra darbo žmonių ir inteligentų laikraštis.

"DARBININKĄ" redaguoja pralotinas PR. DOVYDAITIS.

Skubėkite kuo greičiausiai užsirašyti "DARBININKĄ" patys ir išrašykite jį savo giminėms Lietuvoje.

Amerikoje "Darbininkas" kaštuoja $1.50, o Lietuvoj tik 60 auksinėsnių centų.

"DARBININKO" adresas: Lithuania, Kaunas, Laisvės Alėja 31 Nr.

GERA PROGA ĮSIGYTI PIGIŲ KNYGŲ

Tik už $1.00

Šias įdomias knygas galima įsigyti "Darbininko" administracijoje už pusę normalės kainos:

AUKSINIO OBUOLIO ISTORIJA (Graikų Mythologijos žiupsnelis) su paveikslais. Lietuvių kalbon išguldė Alyva .....50c.

TRUMPI SKAITYMELIAI—labai gražūs pasiskaitymai apie įvairius gyvenimo atsitikimus. Parašė J. Tarvydas..45c.

TURTO NORMA—moksliški pasiskaitymai. Parašė Uosis .....45c.

UŽKEIKTA MERGELĖ SU BARZDA IR BARZDASKUTIS—apysaka .....15c.

ATSARGIAI SU UGNIMI. Vertė iš lenkiško kun. K. Š...10c.

Už $2.00

KATALIKŲ BAŽNYČIA IR DEMOKRATIZMAS. Parašė kun. Tamas Žilinskas.....50c.

XXIX-tas TARPTAUTINIS EUCHARISTINIS KONGRESAS. Parašė kun. Pr. Būčys, M. I. C.....1.50

PRAMONINĖS DEMOKRATIJOS PAGRINDAI. Parašė Uosis .....75c.

BOLŠEVIZMAS—Kas tai yra bolševizmas ir jo vykdymas Rusijoj .....15c.

SOCIALIZMAS IR KRIKŠČIONYBĖ. Prof. V. Jurgučio 10c.

MOTERYSTĖ IR ŠEIMYNA. Vertė J. Gerutis.....40c.

LIMPAMOSIOS LIGOS ir kaip nuo jų apsisaugoti? Parašė Dr. A. Vilčiškis.....50c.

MOTERYSTĖS NESUARDOMYBĖ. J. Lozauskis. Šv. Kaz. D-jos leidinys, Kaune..10c.

Už $2.50

JONO KMITO BYLA.....1.00

[illegible] Poemy. Parašė M. Gustaitis .....15c.

SUNKIAUSIAIS LAIKAIS. Parašė A. Rucevičius.....40c.

ANDERSONO PASAKOS—su paveikslėliais .....20c.

IŠ KELIONĖS PO EUROPĄ IR AZIJĄ. Parašė Pranaičių Julė 2.50

PETRIUKAS—laikai vieno vaikelio. Vertė S. Rakauskas 15c.

ŽAIDIMŲ VAINIKAS—Sąvybės vakarėliams ir gegužinėms su gaidomis. Sutaisė M. Grigonis .....50c.

"DARBININKAS"
366 B'way, So. Boston, Mass.

PAIEŠKOMA

PAIEŠKO Stepono Apšelčio. Jis išvyko į Ameriką keturi metai prieš didįjį karą, bet jo gyvenimo vieta nėra žinoma. Jis paeina iš Darbėnų valsčiaus, Sudienų kaimo, Laukžemio parapijos. Jis pats arba kas apie jį žino praneškite "Darbininko" administracijai 366 W. Broadway, So. Boston, Mass.

Profesionalai, biznieriai, pramoninkai, kurie skelbiasi "Darbininke," tikrai verti skaitytojų paramos. Visi garsinkitės "Darbininke."

PAGRAŽINKITE NAMĄ IR KAMBARIUS

Geriausiu pentu. Mes parduodame gerą pentą ir popierą pigiau negu kitur. Be to, mes pentiname namus iš vidaus ir lauko. Orlaidės atmažinamos.

CHERNAS & SOKUKA
178 Millbury St., Worcester, Mass.
Dial 4—7216

CHARRON'S

PIANAI—RADIOS
ŠALDYTUVAI

90 TRUMBULL STREET
WORCESTER, MASS.

Tel. 4-0489

Langvos Mėgyve—Be Nuostolių

VIETINĖS ŽINIOS

PUSMETINIS SUSIRINKIMAS

LDS. 1-mos kuopos pusmetinis susirinkimas įvyks šį ketvirtadienį liepos 23 d., parapijos salėj 492 E. Seventh St., So. Boston.

Gerbiami nariai-ės, esate kviečiami skaitlingiausiai dalyvauti, nes turėsim daug svarbių reikalų aptarti mūsų organizacijos gerovei.

Turėsite gerą progą, kurie esate užsilikę su mėnesiniais mokesčiais, atsilyginti.

Kviečia visus-as

Kuopos Valdyba

BOSTONE POTVYNIS

Pirmadienį, anksti rytą, Bostone prie State ir Broad gatvių žmoniečiai upė ir apsėmė gatves kelių pėdų aukščiu. Potvynis padarė nuostolių tūkstančius dolerių.

SMULKIOS ŽINUTĖS

Šeštadienį, liepos 17 d., rytą šv. Petro bažnyčioje buvo gedulingos pamaldos už Kazimiero Čepulio, 13 vaikų tėvo vėlę. Pamaldas atlaikė kun. Kazimieras Jenkus.

• • •

9 val. buvo šliūbas panelės Anelės Baravykaitės su Povilu Chevrette. Jaunavedžiai gyvens pas nuotakos tėvelius, 2 Grimes St., So. Boston.

• • •

So. Bostoniečiai rūpestingai rengiasi prie J. E. Vyskupo P. Būčio priimtuvių ir jubiliejinio Federacijos seimo. Todėl jų daug važiavo Cambridge'iun Federacijos apskrities suvažiaviman, kur be kitko padaryta minėtų iškilmių planas.

Tą pačią liepos 19 d. Sodalietės turėjo privatų "autingą" Green Harbor" ir Lietuvos Dukterys laikė savo biznišką piknikį Norwood'e.

• • •

Liepos 1 d. 7:30 val. vakare įvyksta bažnytinėje salėje svarbus Federacijos skyriaus susirinkimas.

• • •

Liepos 1 d. 7:30 val. vakare įdraugija važiuoja Lawrence'o Palangon.

Rep.

IR VĖL 2:2

Pereitame "Darbininko" numery buvo rašyta, kad L. Vyčių 17-tos Algirdo kuopos baseballininkai negali nuvykti su antru geruoju Boston Park Dept. lygos tymu Whitney A. A., kurs užima lygoje antrą vietą, o mūsiškiai pirmą. Kaip jau pirmiau buvo minėta, kad šie tymai žaidė keturis žaidimus pirmiau, kur du išėjo lygiomis ir kitus du abu tymai po vieną perdalino. Kad padarytų pažangą žaidime, pereitą penktadienį Columbus parke vyčiai dar kartą susitiko su šiuo Whitney A. A. tymu.

Žaidimas buvo gan įdomus, nes susitiko vienodų jėgų tymai. Žaidė abu tymai didelių pasiryžimų, kiekvienas norėjo tos garbės.

Antrame išėjime mūsiškių oponentai laimėjo du apibėgimus, o mūsiškiai negalėjo gauti nieko, bet matyti, kad vilties nenustojo ir trečiame apibėgime mūsiškiai gavo vieną apibėgimą, o savo oponentams neduodami nė vieno ir šeštame išėjime mūsiškiai gavo dar vieną, kas sudarė lygius rezultatus, tuomet Whitney išeina mušti paskutinį kartą, žinoma dėjo visas pastangas, kad K. of L. pralenktų ir laimėtų žaidimą. Turiu pasakyti, kad paskutiniame išėjime Vyčiai buvo labai laimingi, nes jų oponentai išmušė taip toli bolę, visi manė, kad išmušėjas gaus home run, bet juk ir mūsiškiai nemiega, p. Baublis toli bolę pagauna o p. Navickas taip mikliai paleido bolę gaudytojui p. Kondrotui, kad bėgikas tapo išmuštas paskutiniame jo bėgimo žingsnyje. Nė tiek to, antras eina mušti ir vėl tas pats mušėjas, išmuša bolę ir nori gauti home run, bet meta Svirskui, o Svirskas paduoda bolę gaudytojui ir vėl tas-pats reginys pasikartoja, nes paskutiniame žingsnyje tampa išmestas.

Šis žingsnis Vyčiams sukėlė dideles ovacijas, nes žaidime retai taip pasitaiko. Taigi šis svarbus žaidimas ir baigėsi 2:2. Bravo Vyčiai, kad gerai laikotės.

Putpelė

Iš VIENO KALĖJIMO Į KITĄ

Tūlas Wilson Haddow, iš Brighton, buvo paleistas iš Charles St. kalėjimo, kuriame jis sėdėjo 6 mėnesius. Bet, tuojau išėjęs iš kalėjimo, jis padarė naują nusikaltimą, padirbdindamas neteisingą čekį. Jis pasodintas į kalėjimą, tik jau į kitą.

KARNIVALE SUŽEISTI 4 ŽMONĖS

Prie Windsor ir Cambridge kampo, Cambridge'iuje, bebaigiant rengti karnivalą, šeštadienio vakare, susimušė du motorciklistai. Nelaimėje sužeisti 4 žmonės.

SEKMADIENIO ŽAVAITĖS ŽAIDIMO PROGRAMA

Ateinantį trečiadienį Columbus parke L. Vyčių Algirdo kuopos žaidėjai susitiks su Gate of Haven parapijos pagarsėjusiu tymu. Penktadienio vakare Vyčiai susitiks su tuo pačiu Gate of Haven tymu toje pačioje vietoje ir ateinantį sekmadienį Vyčiai žaidžia su Everett TT. Žaidimas įvyksta Everett'e Visus prašau gausiai atsilankyti.

Putpelė

ATPIGO GASOLINAS

Gasolino kaina, prieš kiek laiko pakelta, dabar numažinta 1½ cento galonui.

MIRĖ

Liepos 18 d. anksti rytą Bostono ligoninėje pasimirė, ilgai sirgusi, Morta Sleževičienė. Velionė yra pašarvota savo namuose 96 Endicot St., Boston, Mass. Ji pragyveno Amerikoje 30 metų. Paėjo iš Tryškių parapijos. Paliko liūdinčius vyrą Baltramiejų, dukterį Mortą Marcilionienę, ir sūnų Pranciškų. Laidojama su trejomis mišiomis liepos 21 d. 9 val. iš šv. Petro bažnyčios šv. Mykolo kapuose.

Rep.

VASAROS MOKYKLA

Pirmadienį, liepos 20 d., vasaros mokykla dar priėmė naujus mokinius. Tą dieną įstojo apie 50. Dabar mokykla turi apie 300 mokinių.

CAMBRIDGE ŽINIOS

Choro išvažiavimas

Liepos 26 d. vietinis bažnytinis choras turės savo privatų išvažiavimą į Green Harbor **Gurnet maudyklas.** Ten galės maudytis ir skaniai pietauti. Visi vyks dideliu gražiu autobusu.

Tretininkų susirinkimas

Penktadienio, liepos 24, vakare įvyks Tretininkų susirinkimas. Visi ir visos privalo susirinkimų lankytis.

Visi ruoškitės į parapijos balių, kurs įvyks spalių 12, Elks Ball Room salėje. Tikietus įsigykite išanksto.

Parap.

FEDERACIJOS APSKRITIES SUVAŽIAVIMAS

Sekmadienį, liepos 19 d., lietuvių parapijos svetainėje įvyko Katalikų Federacijos Naujosios Anglijos apskrities suvažiavimas, kurį pradėjo apskrities sekretorius S. Čeikauskas. Maldą atkalbėjo kun. kleb. F. J. Juškaitis.

Suvažiavimą vedė A. F. Kneižys, sekretoriavo S. Čeikauskas.

Suvažiavime dalyvavo So. Boston, Cambridge, Montello, Norwood ir Lawrence skyrių atstovai. Buvo atsilankę kunigai K. Urbanavičius, J. Švagždys, F. J. Juškaitis, F. J. Virmauskis ir J. Skalandis.

Valdybos darbų apyskaitą pranešė ižd. J. Verscekas. Kontrolės komisijos vardu kalbėjo A. Vaisiauskas.

Tartasi Federacijos Kongreso rengimo ir J. E. Vyskupo Būčio priėmimo reikalais. Kongreso rengimo darbai pavesti vietos skyriui ir nutarta jo darbai nuoširdžiai remti.

Suvažiavimo posėdis tęsėsi 5 valandas.

Rep.

SUGRĮŽO PENTORIUS

Feliksas Benkis, senas pentorius, sugrįžo į savo biznį. Jis nudažo ir taiso namus; gražiai poperiuoja kambarius; senus sillingus atnaujina ir padaro kaip naujus. Darbą padaro gerai ir pigiai. Darbą paima visur — Bostone ir apylinkėje. Reikale kreipkitės: **General Trade Bureau, 315 E St., So. Boston.** Jo gyvenimo adresas: Feliksas Benkis, 803 E. Fourth St., So. Boston. (8—14)

1. Chicago's jaunieji linksmi krykštauja kaitros metu, gaisrininkų vandenių apliejami.—2. Los Angeles valdininkai išlieja statines užnuodyto alkoholio į upę.—3. Jaunasis John Jeffries iš Greenville, Ky., laimėjęs kauliukų žaidimo pirmenybę. Jis pavadintas "Karalius Jonas I."

ĮVAIRIOS ŽINIOS

SUSITUOKĖ ŽYMI DAINININKĖ

New York, liepos 18.— Pašto telegrafo ir kablegramų korporacijos viršininkas susituokė su Amerikos įžymiausia daininingke Anna Case. Šliūbas įvyko katalikų bažnyčioje. Jaunavedė yra buvus protestonė, bet prieš vieną mėnesį perėjo į katalikus.

AMERIKOS TENISO TYMAS PRALAIMĖJO

Paryžius, liepos 19.—Čia vyksta tarpvalstybinės teniso rungtynės. Amerikos tymas pralaimėjo anglams ir neteko teisės susitikti aukščiausiose rungtynėse dėl pasaulio pirmenybės.

SUIMTAS DAR VIENOS DIDELĖS AFEROS DALYVIS ŠIDLAUSKAS

Kaunas. Teko patirti, kad kriminalinė policija šiomis dienomis areštavo pragarsėjusios "Spaudos platinimo draugijos" įgaliotinį Šidlauską Adomą, kuris kaltinamas pasisavinime "Lietuvai pagražinti" draugijos surinktus už Vytauto Didžiojo leidinio prenumeratą 30,000 litų pinigų.

Šidlauskas padėtas Kauno sunkiųjų darbų kalėjiman ir yra Kauno apygardos teismo valstybės gynėjo žinioj.

Be to, pranešama, kad Adomas Šidlauskas yra padaręs per "Spaudos platinimo draugiją" įvairioms laikraščių administracijoms, knygų leidimo bendrovėms, spaustuvėms ir kt. nuostolių daugiau kaip 100,000 litų. Jų tarpe yra nukentėję "Lietuvos Aidas," "Mūsų Rytojus," "Mūsų Laikraštis" ir kit. Pažymėtina, kad Šidlauskas per savo agentus rinko laikraščiams prenumeratą, paimdavo pinigus, o su laikraščių administracijomis neatsiskaitydavo.

Adomas Šidlauskas savo veikimo nenustojo ir po garsiosios "spaudos platinimo" draugijos bankroto. Jis sutvėrė su savo kompanijonais vėl knygų leidyklą "Aitra." Ši savo ruožtu leido knygas. Be to, seniau Adomas Šidlauskas buvo vienos grupės žymus veikėjas ir leido Rietavo laikraštuką "Saulėtekių Rąsos."

Paskutiniu laiku jis mėgino leisti pigų dienraštį "Visuomenės Balsą," kuris po 2 numerių daugiau nebepasirodė.

Visuomenė laukia, kada Šidlauskui bus iškelta byla už nesąžiningą spaudos platinimo draugijos bankrotą.

Butkūnų km. (Vandžiogalos valsč.) sudegė pil. Kočeno Juozo klojimas. Nuostolių padaryta už 4000 litų.

Vaitimėnų km., Šilalės v. perkūnas trenkė ir sudegino pil. Kazio Pipiro klėtį ir jo-

PARDUODU GERUS RAKANDUS

(furniture) 5 kambariams. Parduosiu visus kartu arba dalimis. Priežastis pardavimo, greit važiuoju Lietuvon. Rakandus galite matyti nuo 4 val. po pietų iki 7 val. vakaro atėję pas V. Baublį, savininką, 99 Winfield St., So. Boston, Mass. (7-26)

NAUJA GELEŽINIŲ DAIKTŲ KRAUTUVĖ

100 WEST BROADWAY

SO. BOSTON, MASS.

Šioje krautuvėje galima gauti visokių amatninkams įrankių, viedrų, vamzdžių, vinių ir visokio varsto. Kainos pigesnės nuo 5c. iki 50c. už rolį. Stiklų visokio didumo. Ateikite persitikrinti.

M. BILLIS,
Manadžeris

VAŽINĖJA UŽSIENY

Lankėsi Anglijoj, Airijoj, Škotijoj, Vokietijoj, Belgijoj, Italijoj, Šveicarijoj ir Austrijoj ir gavo kiek svarbių informacijų Londone, Paryžiuj, Vienoj ir kituose miestuose, ir tapau geresni ir naudingesni gali patarnauti serganiems. Patarimas veltui.

Dr. Grady, 327 Tremont St., Boston, Mass.

Valandos: Antradieniais, Petnyčiomis ir Sekmadieniais 10—2, 7—8 vakare; kitais laikais 10—12 dieną.

LIETUVIS OPTOMETRISTAS

[illegible]

[illegible] (akiems) ekzaminuoti [illegible] tinkamus lenses.

J. L. PAŠAKARNIS, O. D.
447 Broadway, South Boston

Tel. So. Boston 2000

Lietuvis Dentistas

A. L. KAPOČIUS

251 W. Broadway, So. Boston

Ofiso valandos nuo 9 iki 12, nuo 1:30—8 ir nuo 6:30—9 vakare. Serodomis nuo 9—12 val. dieną. Subatomis nuo 9 iki 6 vai vakare. Nedėliomis nuo 9 iki 12 val. dieną (pagal sutartį)

Lietuvis Dentistas

DR. S. A. GALVARISKI

(GALINAUSKAS)

414 Broadway, So. Boston

Tel. So. Boston 2000

Ofiso atdaras nuo 10 iki 12 val. ryte, nuo 1:30 iki 5:30 po piet ir nuo 6 iki 9 vakare. Sveteną dieną pagal susitarimą

DR. J. LANDŽIUS

(Seymour)

LIETUVIS GYDYTOJAS IR CHIRURGAS

Vidurių Ligoms Ištirti Vartoja X-Ray, Ultra-Violetine Šviesą Gydo Plaučių ir Odos Ligas

Ofiso val.: 2—4 p. p.; 7—8:30 vak.
Tel. S. B. 2712

402 E. Broadway, So. Boston

Tel. So. Boston 0626

LIETUVIS DANTISTAS

DR. M. V. CASPER

(KASPARAVIČIUS)

511 E. Broadway, So. Boston

Ofiso Valandos:

Nuo 9 iki 12 ryte ir nuo 1:30 iki 5 ir nuo 6 iki 8 vak. vakare. Ofisas uždarytas subatos vakarais ir sekmadieniais, taipgi sporatomis nes 12-tos dienos uždarytas.

Taipgi naudoc ir X-ray

Tel. Porter [illegible]

JOHN NEPONIS, M. D.

[illegible]

Lietuvis Gydytojas

Ofiso Valandos: [illegible]

[illegible] Mass. Ave., [illegible]

BATARDAVIČIAUS DRABUŽIŲ IR KAŽIŲ

D. A. ZALETSKAS

[illegible]

[illegible] Broadway, [illegible]

Telephone [illegible]

Prisiekęs Advokatas

JUOZAS B. GAILIUS

Veda visokius poraus; Daro visus legalius dokumentus.

317 E St. (kampas Broadway)
South Boston, Mass.

Telefonas: Sou Boston 2732
Namų; Talbot 2474

Prof. A. Šidanavičiaus

MUZIKOS MOKYKLA

SMUIKA-PIANAS

Lekcijos duodamos privačiai taip mažiems taip ir suaugusiems mažg programe Muzikos Konservatorijų. Pamokos aiškinamos lietuvių kalboje.

750 Columbia Rd., Dorchester
Tel. Columbia 0176

DORCHESTER CLOTHING SHOP

Visokius drabužius siuvu, valau ir pertaisau. Padarau pagal užsakymo. Futras pertaisom ir išvalom. Ką naujo reikia mokėti $25.00, čia tik už $12.50. Darbas garantuojamas, nes tam tikras mašinas turiu.

MARTIN VALULIS
1854 DORCHESTER AVE.
Tel. Columbia 3240

ĮVAIRIŲ DRABUŽIŲ KRAUTUVĖ

PAUL'S CLOTHING

456 W. BROADWAY

(tarpe F ir Dorchester Sts.)
South Boston, Mass.

Užlaikome vėliausios mados vyriškus drabužius. Gražiausias vasarines skrybėles. Pas mus viską pigiau pirkite.

Savininkas POVILAS LIKAS

K. ŠIDLAUSKAS

NAUJAS BIZNIERIUS
918 EAST BROADWAY
South Boston, Mass.
Tel. S. B. 1392

Jo krautuvėje galima gauti "ice-cream," taniko ir kitokių valgomų daiktų. Ateikite ir persitikrinkite.

Tel. University 9466

DR. SUSAN GLODIENĖS (CURRY)

Lietuvė Dantistė

Valandos: 9—6 ir 7—9

678 MASSACHUSETTS AVE.
(Central Skvėre)
CAMBRIDGE, MASS.

"BLUE COAL"

Tai geriausis kietas ir švarus anglis ką kada buvo išnešiotas ant žemės paviršiaus. Ilgai degs o mažuma spalvos patikrina jo vertę. Duok už sakymą šiandien. Tiktai pa-telefonuok

So. Boston 2468

RAYMELMER WHITEHOUSE COAL COMPANY

402 Broadway, South Boston

PHOTOGRAPHAS

G. G. STUKAS

atidarė naują studiją

NORWOOD PHOTO STUDIO
631 Washington St.
Sanborn Bldg., Room 5-6
Norwood, Mass.
Tel.—0242

Daran visokios rūšies paveikslus nebrangiai

ANTRA STUDIJA
456 Broadway, So. Boston, Mass.
Tel. S. Bos. 2028-W.

Office Telephone University 1937
Res. Tel. University 1667

ADAM OWIRKA & SON

Undertaker & Embalmer

LIETUVIS GRABORIUS IR BALSAMUOTOJAS

Pagrabas atliekas geral ir pigiai. Kalba vienoda visur. Užlaikau automobilius. Vieta stilgam dienę ir naktį. Užtinkamas netalkoma ekstra mokesčiai.

883 Cambridge Street
EAST CAMBRIDGE, MASS.

PAIEŠKOMA

PRANAS LUKAŠEVIČIUS, gyv. 405 E. Seventh St., So. Boston ieško savo broliio Kastanto Lukaševičiaus gyvenusio seniau apie Scranton, Pa. Arba jis pats ar kas apie jį žino, malonėkit pranešti.

VISŲ DĖMESIUI

Dabar kaip tik laikas pirkti dovanas mokyklas baigusiems studentams(ėms) mano krautuvėje, kur galite gauti pasirinkimui visokių auksinių ir paauksuotų laikrodėlių ir kitokių daiktų. Taipgi ir fontaninių plunksnų.

Ateikite nusipirkti arba pasižiūrėti.

JUOZAS DILIS
366 W. Broadway, So. Boston
("Darbininko" name)
ant trečių lubų

Greitas Laivu Patarnavimas į Europą

Per Hamburgą Mūsų Modernizinis Laivais

HAMBURG — DEUTSCHLAND
ALBERT BALLIN — NEW YORK

Išvažinoja regulariai kas savaitė. Taipgi regulariai išplaukimai mūsų populiariais kambariniais laivais:

ST. LOUIS, MILWAUKEE IR CLEVELAND

Prieinamos kainos

Tiesioginiai geležkeliais susisiekimai su Lietuva. Dėl informacijų kreipkitės į lokalius agentus mūsų

HAMBURG-AMERICAN LINE
30 Boylston St.—Little Building, Boston

IŠ DIDŽIOJO NEW YORK'O IR NEW JERSEY

BEDARBIAI

Niekas taip daug nesupranta bedarbių klausimo, kaip tie, kurie ant savo kailio tą vargą išmėgino. Nes kas gali pasakyti, kaip dantis kitam skauda, jeigu jis dantų skausmo neturėjo. Jis jaučia, kad dantų skausmas, tai tik taip sau prasimanymas, ir perdidelis galvojimas apie skausmą. Kuo daugiau žmogus galvojąs, tuo labiau jam dantį skauda.

Šiais laikais, bedarbių ligai užplūdus šią šalį, tiems, kurie dirba ir tiems, kurie maitinasi iš kitų darbo, rodosi, kad bedarbė, tai tik, tinginių prasimanymas. Jie tą klausimą, kad sušelpti bedarbius, stumia dieną dienon toliau ir jaučia, kad jie kartais pareikšdami kelis žodžius tuo klausimu, padaro bedarbiams didžiausius nuopelnus. Tuo tarpu vargšai bedarbiai žodžiais nepapeniami. Jie laukia darbo ir duonos.

Mūsų rinktoji valdžia, sušėjus į Washingtoną, per kelis mėnesius diskusavo, kokiu būdu bedarbius sušelpti. Tos diskusijos tęsėsi kelis mėnesius, buvo skyrimai milijonais dolerių darbams ir kitokiems galams, kuriais buvo žadama duoti darbo bedarbiams, duoti jiems duonos. Kadangi nė vienas iš tų mūsų rinktų atstovų, nėbuvo dalyvavęs bedarbių miniose, kurie neturi kąsnio duonos, jiems tos rūšies danties gėlimas nesuprantamas, tai žinoma, jie skyrė milijonus ir juos pavedė tiems, kurie dar mažiau turi supratimo apie stoką darbų ir duonos. Taigi tie milijonai ir dingo kur dausose, gi vargšai bedarbiai, kaip kentėjo, taip kenčia — jokio jų gyvenimo pagerinimo nesimato.

Arba vėl. Visoje šaly bedarbė. Ūkiuose irgi darbininkas pigus, pagaminimas ūkių produktų turėtų būti irgi daug pigesnis. Bet ne. Visi valgomi daiktai, ypač miestuose, kaip buvo brangūs, taip ir pasiliko. Washingtone net "bėdavoja," kur bus galima padėti kviečius, kurių taip daug uždėrėjo. Patariama ūkininkams mažiau jų sėti, gi duonos kaina truputėlį kiek nupuolė ir stovi. Kas čia to viso kaltas? Kaltas pats darbininkas, kad pasitenkina vien dejavimu, kaltinimu kitų; gi rinkimuose paveda savo balsus tiems kurie moka tik saldliežuvauti, kurie pažada daug, o paskui nieko neištesa. Net to paties už jį balsavusio darbininko, bedarbės laiku, prašymo neišgirsta.

Taigi darbininkai turėtų daugiau savo likimu susirūpinti. Daugiau apie savo padėti pagalvoti, paplanuoti, kokiu būdu galima sulaukti geresnių dienų. Darbininkai turi saugotis visokių išnaudotojų, kaip komunistų, socialistų ir kitokių istų, kurie eidami į darbininkus, jnos kursto prie visokių neramumu, maištu, gi patys vadais tais jų darbais naudojasi. Būtų gerai, kad "Darbininkas," krikščionių darbininkų laikraštis, dažniau ir daugiau rašytų apie šių dienų bedarbę ir bedarbius, paduotų daugiau žinių iš darbo lauko, nes darbo žmonės godžiai laukia tokių žinių. LDS. nariai ir prieteliai turėtų kuo daugiausia rašyti iš kolonijų apie darbus bedarbe ir darbininkų laikę. Taigi visi darbininkų prieteliai prašomi darban!

Yla

LANKĖSI VYSKUPAS BUČYS

NEWARK, N. J. — Mūsų kolonijos ir neaplenkė neatlankęs J. E. Vyskupas Būčys. Liepos 11 d. laikė šv. Mišias Rytų apeigomis, tarnaujant kun. J. Jakaičiui. Apie Mišias paaiškino kun. Jakaitis. Mišios yra labai įdomios žmonėms nemačiusiems. Vyskupas žadėjo dar kurį sekmadienį atsilankyti.

Vargonininkų seimas

Vargonininkų seimo jubiliejinio koncerto bažnytiškos programos dalis bus perduota per radio. Jau komisija su p. J. Šidlausku rūpinasi gauti gerą stotį. Būtų labai gražus dalykas.

Ekskursija

Parapijos ekskursija įvyks liepos 26 d. Važiuojame į jūrą.

Darbai

Darbai pas mus dar nejuda. Žmonės baigia duonelę valgyti.

Viską nugirdęs

PARAPIJOS PIKNIKAS

Apreiškimo parapijos piknikas įvyko liepos 11 d. Feldman's Parke. Buvo daug publikos; mūsų vietinis choras padainavo keletą gražių dainelių, kurios publiką labai patenkino.

Šie asmenys pasidarbavo tame piknike: P. Stumbris, P. Ziukas, P. Masaitis, P. Baltrušaitis, P. Unguraitis, P. Jankus, P. Vaitulevičius, P. Židanavičius, P. Saruko, P. Galarkas, P. Poeius, P. Kazlauskas, P. Masiulienė, P. Mincevičienė, P. Jankuvienė.

Širdingai tariame ačiū visiems pasidarbavusiems.

T. Chižiauskas, pirm.

PIKNIKAS

BROOKLYN, N. Y. — Liepos mėn. 11 d. šv. Vardo dr-jos piknikas Felmans Queens County Park, Maspeth, Apreiškimo par. naudai, puikiai pavyko. Žmonių prisirinko apie 500 ir visi linksminosi po žaliais medžiais. Jaunieji šoko salėje, o senesnieji stalus apsikrovę, parke, gardžinis užkandžiais dainavo lietuviškas dainas.

Atėjus aštuntai valandai scenoje pasirodė Apreiškimo par. choras su vedėju A. Z. Visminu. Sudainavo keletą liaudies dainelių, kurios labai gerai pavyko. Po to buvo šokiai, grieżiant lietuviškus ir angliškus šokius.

Publikoje matėsi ir kleb. kun. C. E. Paulonis su kun. P. Lekešiu. Kas svarbiausia, kad nesimatė visą vakarą girtų žmonių.

Linkėtina ne tik šv. Vardo d-jai, bet ir visoms kitoms katalikiškoms organizacijoms tokių parengimų turėti daugiau.

A. Al-na.

C. BROOKLYN, N. Y.

Iškilmingos laidotuvės

Liepos 8 d., 6 val. ryto, po sunkios ir ilgos ligos, aprūpintas šv. Sakramentais, atsiskyrė su šiuo pasauliu jaunutis, lyg pavasario žiedas, Jonas Černišovas, 14 ir pusės metų amžiaus jaunikaitis. Turėjo širdies ligą, nuo kurios ir mirė. Jis buvo pavyzdingas šios kolonijos jaunuolis. Nežiūrint į jo jauną amžių, bet savo rimtumu ir gabumu visur pasižymėjo. Gerai vartojo 3 kalbas: lietuvių, anglų ir rusų. Kol buvo stipresnis, lankė lietuvių par. lietuvišką mokyklą. Mylėjo teatrus vaidinti, deklamuoti ir dainuoti. Lankė High School, bet dėliai ligos, priverstas buvo dažnai ją apleisti. Kadangi buvo narys Šv. Vardo dr-jos, tai laike šermenų ir laidotuvių, gražiai minėtos dr-jos nariai jį pagerbė, po du nariu visą laiką prie jo kūno dežiuravo.

Laidojo liepos 11 dieną. Nors visą savaitę lijo, bet laidotuvių diena ypatingai buvo graži, tad ir publikos daug prisirinko. Iš namų atlydėjo su procesija į bažnyčią. Bažnyčioj atlaikyta 3 šv. Mišios. Mišių laiku labai gražiai giedojo rinktiniai dainininkai ir vargonininkai. Viso buvo 6 asmenys. Vargonais grojo p. J. Žilevičius. Į kapus lydėjo apie 40 atuomobilių. Puikus ir brangus metalinis karstas, traukė kiekvieno dėmesį. Palaidotas šv. Jono kapuose šale savo tėvelio, kuris mirė du metai atgal.

Paliko dideliame nuliūdime savo mylimą motinėlę, sesutę Olgą ir bobutę su diedduku, kurie visi gyvena kartu 57 Hudson Ave.

Laidotuvėms rūpinosi graborius J. Garšva.

Ilsėkis ramybėje, nes prie mirties jau senai buvai gražiai prisirengęs ir jos laukei. Tau mirtis nebaisi, tik skaudu namiškiams, tavęs netekus.

Vietinis

Išvažiavimas pavyko

Pereitą sekmadienį, liepos 12 d. įvyko išvažiavimas Forest Parke, Moterų Sąjungos 35 kp. ir V. Jėzaus dr-jos 3-čio sk. Kadangi diena buvo labai graži, tai ir žmonių daug suvažiavo. Tik rengėjos nebuvo prisirengę, nes visą savaitę lijo, tai bijojo, kad lietus nepakenktų. Pritrūko užkandžių ir šaltos košės. Į išvažiavimą atsilankė ir Tėvas Bonaventūra Paulinkas, kuris pavaduoja kleb. kun. Pakalnį, pastarajam atostogų išvažiavus.

Jaunuolių choras, nors jų ir neperdaug buvo, J. Brundzai vadovaujant, gražiai padainavo apie 10 dainų, kurios žmonėms labai patiko ir atydžiai, ramiai klausė.

Šiame išvažiavime darbavosi: M. Brangaitienė, E. Klimbienė, O. Rugienienė ir S. Jakubėlionytė.

Daugiau tokių parengimų.

Ten buvęs

Varduvės

Liepos 14 d., pripuolė diena šv. Bonaventūros. Tėvas Boneventūra Paulinkas, kuris laikinai užima klebono vietą, laikė iškilmingas šv. Mišias ir po Mišių suteikė palaiminimą Švč. Sakramentu. Žmonių buvo nemažai.

Liūdna žinia

Šv. Jurgio par. choro narys ir vietinės Darbininkų Sąjungos 10 kp. pirmin. Kazimieras Kairys, gavo iš Lietuvos liūdną žinią, kad mirė a. a. jo tėvelis.

ŽINUTĖS

P. Ballas—Bieliauskas, vietos graborius, rengiasi prie remontavimo naujai nupirkto 660 Grand St. namo. Naujame ofise bus patalpintos visos graborystės įstaigos. Apie tai bus vėliau pranešta.

P. Laukus, fotografas, kurio įstaiga randasi 214 Bedford Ave., geriausia atlieka savo uždutį. Jis visuomet pilnai patenkina savo kostumerius, nes jis žino, kad patenkinimas jų, tai pasisekimas biznyj.

Maspethiečiai turėtų kreipti daugiau dėmesį į p. A. Valantiejaus nuoširdžius ir teisingus patarnavimus. Visi lietuviai prie jo kreipdamies, neišgraudins.

Federacijos Apskrities metinis išvažiavimas į Forest Parką bus rugpjūčio 9 dieną. Visi lietuviai katalikai tą dieną žada vykti į mišką, tarp gražių medelių, aukštumoj, plevėsuojant Lietuvos vėliavai, galėsime pasidžiaugti ir pakvėpuoti tyru oru.

SUSIRINKIMAS

Federacijos apskrities mėnesinis susirinkimas įvyks penktadienį, liepos 24 d. 7:30 val. vakare, Karalienės Angelų parapijos salėje. Šis susirinkimas perkeltas iš sekmadienio į penktadienį dėlto, kad sekmadieniais, vasaros laiku, daug žmonių išvažiuoja į laukus ir pajūrius.

Visi draugijų ir kuopų atstovai malonėkit būtinai ateiti, nes bus svarbių reikalų. Bus kalbama apie rugp. 9 d. išvažiavimą ir kiti reikalėliai.

Sekret.

AR ŽINOTE, KAD

Dr. Petrikas, dantistas, labai sumaniai gydo ir taiso dantis, ypač lietuviams.

P. J. Garšva, senas Brooklyno graborius ir visų gerų įstaigų rėmėjas, yra geriausias tos rūšies vertelga.

Federacijos apskrities metinis išvažiavimas į Forest Park bus rugpjūčio 9 d., sekmadienį.

Vytauto spaustuvėje galima gauti nedidelių, bet labai gražių šventųjų paveikslų.

New York'o miesto "subway" ir "elevaiterių" susisiekimo kompanijos galės imti daugiau 5 centų už važiavimą tik 1990 metais. Iki tol joms teismo uždrausta kelti važiavimo kainas.

Moterų Sąjungos 29 kuopos išvažiavimas į Forest Parką bus liepos 26 dieną.

"Vytauto" spaustuvė jau rengiasi prie spausdinimo kalėdinių sveikinimų.

"Vytauto" spaustuvėj lankėsi diakonas Skrodenis ir užsakė savo tėveliui "Darbininką."

P. Juozo Ginkaus sūnelis Juozukas, po sunkios "apendicito" operacijos jaučiasi geresnis ir yra vilties greito pasveikimo.

Notary Public ir aplikarijų išpildymai ir kitokie patarnavimai atliekami "Vytauto" spaustuvėje.

Brooklyn'an atvažiavo ir žada apsigyventi, geras visuomenės Baltimorės lietuvių katalikų veikėjas Jonas Karalius.

Brooklyno kriaučių darbai po truputį pradeda sparčiau eiti.

Jau antra savaitė, kaip New Yorkas kenčia nuo šilumos ir slegiamo oro.

Norintieji gauti Lietuvos didelį žemlapį, turi ateiti į "Vytauto" spaustuvę, 554 Grand St., Brooklyn, N. Y. Gaus dykai. Per paštą — 15 centų.

Tas Pats

BROOKLYN'O ŽINUTĖS

Liepos 11 d. po pietų atvyko iš Philadelphijos J. E. Vysk. Būčys, kartu jo palydovas Tėvas Jakaitis į Pan. Švč. parapiją. Parapijos klebonas kun. C. E. Paulonis garbingus svečius draugiškai klebonijoje pavaišino. Rytojaus dieną, sekmadienį, Jo Ekscelencija pasakė žmonėms du pamokslu. Žmonių atvyko į bažnčią gana daug paklausyti garbingo svečio pamokslų. Per 9-tos val. Mišias pamokslo tema buvo — Bažnyčios neklaidingumas. Šiuo pamokslu Jo Ekscelencija daug spėkos suteikė klausytojams prieinamiausiais įrodymais tiesos, jog toji Bažnyčia yra tikroji ir niekuomet nesuklystanti, kurią pat V. Jėzus yra pastatęs. Gi V. Dievas pastatė tik vieną katalikų Bažnyčią, todėl ta viena Bažnyčia yra tikroji Kristaus Bažnyčia negalinti suklysti.

11 val. Mišiose vėl Jo Ekscelencija savo pamokslu daug sustiprino žmonių dvasią, nurodydamas tinkamiausius būdus į tikrąjį krikščioniską gyvenimą. Tėveliams priminė švenčiausias jų pareigas jaunosios jų kartos auklėjime. V. Dievas viską žmonėms dovanojo, bet veidmainystės nedovanojo," kalbėjo Vyskupas.

3val. po pietų Jo Ekscelencija Vyskupas svečiavosi pas savo artimą giminaitį Kružą, gyv. 421 S. 5th St., Brooklyne. Kružai šiaip jau žinoma kaip viena pavyzdingiausių šeimų Brooklyniečiams. Kružai ir jų graži šeimynė pakilusiu ūpu džiaugėsi, priimdami giminaitį savo pastogėje ir vaišes—vakarienę suteikdama. Be Ekscelencijos Vyskupo buvo svečiais jo palydovas Tėvas Jakaitis, kun. kleb. Milukas, kun. kleb. Paulonis, kun. Paulinkas ir kun. Lekešis.

Pirmadienio ryte po šv. Mišių užpusryčiavę ir pietus suvalgę, Jo Ekscelencija Vyskupas su Tėvu Jakaičiu, dar gražiai pasikalbėję su klebonu kun. Paulioniu, atsisveikino ir traukiniu skubinosi į Waterbury, Conn. pas kun. kleb. Valantiejų su vizita.

Kai kurie negali vis suprasti, dėlko Apreiškimo parapija Ekscelencijai nepadarė viešų sutiktuvių bei iškilstuvių. Kas vietos apytovas gerai pažįsta, tam nėra sunku pasakyti, dėlko viešojo nebuvo priėmimo. Visų pirma klebonas gavo žinią apie Jo Ekscelencijos atvykimą tik paskutinėse dienose, kas nedavė progos jokiu būdu su draugijoms sudaryti bendrą darbą. Antra bei svarbesnė priežastis ta, kad šiuo momentu nebuvo vietos panašioms iškilmėms padaryti. Bažnyčia visa be grindų. Bažnyčioje dabar vedama nauja šildymo sistema ir naujos grindys dedamos; svetainėje atliekamos laikinai pamaldos ir ten būtų labai nepatogu viešoms iškilmėms, ypač vasaros metu, todėl nebuvo viešų iškilmių.

Reporteris

Šeštadienio popiety Šv. Vardo draugija turėjo pikniką Felman's parke Apreiškimo parapijos naudai. Diena buvo vykusi, tik nesmagu, kad toje pačioje dienoje ir kitų būta daug parengimų, todėl pasekmių susilaukta kiek mažesnių, negu tikėtasi. Visgi minėtoji draugija nenusimena, laukia kitos progos ir tikisi geresnio uždarbio turėti.

Piknikas

Šv. Ražančiaus Moterų draugija, Apreiškimo parapijos, girdėt, rengia nepaprastą pikniką Forest Park, liepos 19. Reikia užgirt tokius moterų daromus žygius. Šis bus pirmutinis taip viešas Šv. Ražančiaus dr-jos didis užsimojimas. Moterys dabar turi lygias teises, kaip ir vyrai, todėl nepasiduokite jiems. Mes jau nusenę ir sulinkę senukai tikrai jūsų darbo vaisiais pasidžiaugsime.

DIDŽIOJO NEW YORK'O APYLINKĖS LIETUVIAMS

Šiuomi pranešame, kad Jurgis Tumasonis yra įgaliotas rinkti "Darbininkui" prenumeratas ir skelbimus. Jis patarnauja su Notary Public užlifdymu ir pagelbsti siųst pinigus Lietuvon. Kreipkitės pas:

JURGĮ TUMASONĮ
554 Grand St. arba 1366 E. 91 St.
Brooklyn, N. Y.

Išminties trūksta tam, kam trūksta stiprios valios.—Šekspyras.

Telephone: STAGG 2—0706
DR. BLADAS K. VENCIUS
DANTISTAS
X—RAY
Namų Telefonas: Michigan 2—4273

VALANDOS:
Nuo 9—12 iš ryto, 2—8 vak.
Šventadieniais susitarus
490 GRAND STREET
(kampas Union Ave.)
BROOKLYN, N. Y.

PRAMOGOS

Rugpjūčio 23 d. Klaščiaus Clinton parke, Maspeth, L. I. Šv. Vardo dr-jos piknikas Apreiškimo parapijos naudai.

Rugsėjo 13 d. Karalienės Angelų parapijos Rožančiaus Draugija turės savo pikniką Forest Parke.

Spalių 10—19 d. d. Apreiškimo parapijos didžiulis bazaras.

Spalių 25 d. Apreiškimo par. mergaičių mažojo choro koncertas.

Lietuvos Vyčių visuotinas seimas įvyksta rugpjūčio 18, 19 ir 20 d. Vyčių kambarluose, No. 5th ir Havemeyer Sts., Brooklyn, N. Y.

Ne kiekvienas gali padaryti ką nors nepaprasto, bet kiekvienas gali nudirbti paprastą darbą nepaprasta dvasia. — Booker Washington.

"ŽIDINYS"

Prof. Dr. V. Mykolaičio-Putino redaguojamas literatūros, mokslo, visuomenės ir akademiškojo gyvenimo iliustruotas mėnesinis žurnalas yra didžiausias, rimčiausias, įdomiausias ir kiekvienam prasilavinusiam žmogui tinkamiausias lietuvių žurnalas. Todėl visi paskubėkite užsisakyti "Židinį."

"Židinio" kaina Lietuvoje: met. 35 l., pusm. 20 lt.; Amerikoje metams $4.50, pusmečiui $2.50.

Adr.: "Židinys," Kaunas, Laisvės Al. 8.

IŠMOKITE JUOKTIS!

40 mašinėle rašytų puslakščių juokų iš viso pasiunto už vieną dolerį Išsiųsk: Rašytojas Arėjas Vitkauskas, Kaunas, Lithuania.

SVARBU
TRETININKAMS

Maldos atidarant ir uždarant mėnesinius tretininkų susirinkimus atspausdintos atskirai. Viena knygelė tik 5c. Reikalaukite.

"DARBININKAS"
366 B'way, So. Boston, Mass.

Profesionalai, biznieriai, pramoninkai, kurie skelbiasi "Darbininke," tikrai verti skaitytojų paramos.
Visi garsinkitės "Darbininke."

KLAŠČIAUS
CLINTON PARKAS
Piknikams, baliams, koncertams, šokiams ir visokiems pasilinksminimams smagiausia vieta Brooklyne-Maspethe. Jau laikas užsisakyti salę šiemos sezonui.
JONAS KLAŠČIUS, Sav.,
kamp. Maspeth ir Betts Ave.
Maspeth, N. Y.

Telephone: STAGG 2—9105
DR. A. PETRIKA
(PETRICK)
LIETUVIS DENTISTAS
221 S. 4th St., Brooklyn, N. Y.
X-Spindulių Diagnoze
Gazo Anestetikas
VALANDOS:
Nuo 9 val. ryte iki 8 val. vakare.
Penktadieniais ir šventadieniais tik susitarus.

Tel. Greenpoint 9—2320
JOSEPH GARSZVA
GRABORIUS
—IR—
BALSAMUOTOJAS
231 BEDFORD AVENUE
BROOKLYN, N. Y.

Tel. Stagg 2—5043 Notary Public
M. P. BALLAS INC.
BIELIAUSKAS
Graborius ir Balsamuotojas
734 Grand St., Brooklyn, N. Y.

Tel. Stagg 2—0722 Notary Public
JOSEPH LEVANDA
(Levandauskas)
GRABORIUS
107 Union Ave., Brooklyn, N.Y.

Tel. Newtown 4464
ANT. J. VALANTIEJUS
Laisniuotas Graborius ir Balsamuotojas
Aptarnauja Visose Šakose
Notary Public
54-41—72nd St., (4 Lexington Ave.)
Arti Grand St.
MASPETH, L. I., N. Y.

VYTAUTO SPAUSTUVĖ
Atlieka Visus Spaudos Darbus
Vienintėlė katalikų spaustuvė ir krautuvė apylinkėje
Parduoda maldaknygės, rožančius, skapilierius, medalikėlius, kryžius, stovylas ir k. Čia galima gauti įvairaus turinio naudingų knygų ir gražių atviručių — su lietuviškais parašais.
"Darbininko" Agentūra
"Vytauto" spaustuvė priima "Darbininkui" skelbimus, prenumeratas ir parduoda atskirus "Darbininko" numerius.
Atidara antradienio, ketvirtadienio ir šeštadienio vakarais iki 9 val.
Antradienio vakarais dežuruoja *J. Tumasonis.* Gi ketvirtadienio ir šeštadienio vakarais—*J. P. Mačiulis.* Šiais pastaraisiais vakarais galima atlikti ir "Real Estate" reikalus bei notarinius liudymus.
Nepamirškite, kad minėtais reikalais—*jųsų Taukis*—
"VYTAUTO" SPAUSTUVĖ
554 Grand St., Brooklyn, N. Y.
Telefonuokite: STAGG 2—2133