Katalikas, kurs neremia katalikiškos spaudos, neturi teisės vadintis geru Bažnyčios vaiku.
Vyskupas Ketteleris

DARBININKAS

AMERIKOS LIETUVIŲ R. K. ŠVENTO JUOZAPO DARBININKŲ SĄJUNGOS ORGANAS

EINA ANTRADIENIAIS IR PENKTADIENIAIS
366 Broadway, So. Boston, Mass.
Tel. SOUth Boston 2680

EINA NUO 1915 METŲ | SOUTH BOSTON, MASS., ANTRADIENIS, SPALIŲ-OCTOBER, 8 D., 1935 M., No. 77. | KAINA 5 CENTAI

Italija Užėmė Ethiopijos Tvirtovę

LDS. Seimas

Šiandieną, spalių 8 d. Aušros Vartų parapijoj, Worcester, Mass. prasideda Lietuvių Darbininkų Sąjungos Seimas.

Seimas prasidės iškilmingomis šv. mišiomis 9 val. ryte, kurias atnašaus kun. P. Juškaitis. Pamokslą pasakys Tėvas Alfonsas Maria, Pasionistas.

Tuoj po pamaldų prasidės Seimo posėdžiai, bažnytinėje svetainėje, Highfield Rd.

JUOZAS GLAVICKAS,
LDS. 108 kp. (Worcester, Mass.) raštininkas, LDS Seimo Rengimo Komisijos narys, buvęs LDS. Centro Valdyboje. Jis labai nuoširdžiai dirba organizacijoje. Atstovai, kurie nori apsistoti privatiniuose namuose, tesikreipia pas p. Juozą Glavicką, 237 Millbury St.

Vakare, 7:30 val. įvyks LDS. Seimo Koncertas ir Prakalbos, bažnytinėj svetainėje. Koncerto programą ruošia muzikas p. J. Balsis. Trečiadienį, spalių 9 dieną įvyks iškilmingas bankietas, kurį rengia Aušros Vartų parapijos darbščiosios šeimininkės, o muzikalę dalį rengia p. J. Balsis su žymiausiais muzikais.

Vaišingi ir svetingi worcesteriečiai, Seimo Rengėjai ir Gerb. Klebonas Kun. Vasys visus atstovus ir svečius nuoširdžiai kviečia dalyvauti seime ir seiminėse pramogose.

Gerb. Dvasiškiai ir Pasaulionys tesuvažiuoja, o visi bus maloniai priimti.

Aušros Vartų par. bažnyčia ir svetainė randasi šale klebonijos, 15 Highfield Rd.

Gerb. Klebonas Kun. K. Vasys visiems Gerb. Dvasiškiams nakvynę ir pietus ir vakarienę užtikrina savo klebonijoje; o kitiems atstovams nakvynę ir valgyklas nurodys Seimo Rengimo Komisijos narys, p. Juozas Glavickas, 237 Millbury St.

Seimui sveikinimus ir kitus seimui siuntinius adresuokite arba asmeniai įduokite Aušros Vartų parapijos klebonui kun. K. Vasiui, 15 Highfield Rd., Worcester, Mass.

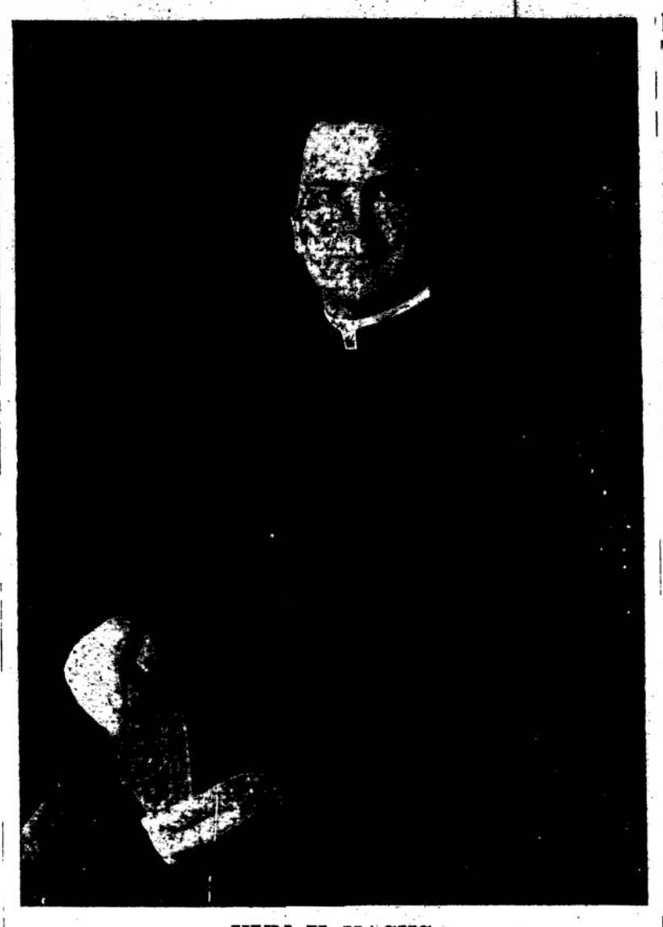

KUN. K. VASYS,
Aušros Vartų parapijos (Worcester, Mass.) klebonas, kurio pastogėse įvyksta LDS Seimas. Gerb. Klebonas ir Seimo Rengimo Komisija labai nuoširdžiai kviečia į Seimą LDS apskričių ir kuopų atstovus ir visus dvasiškius.

Žinios Iš Lietuvos

NUBAUSTI MIRTIMI DU PLĖŠIKAI

Žemaitijoje siautusią plėšikų gaują, kuriai vadovavo Povilas Juška ir Feliksas Kutniauskas įvykdė per 30 ginkluotų plėšimų ir vagyščių. Plėšdami terorizuodavo ramius Žemaitijos gyventojus, žiauriai juos kankindami.

Šiomis dienomis karo lauko teismas gaujos dalyvius teisė. Gaujos vadus Povilą Jušką, padariusį 26 nusikaltimus, ir Feliksą Kutniauską — nusikaltimą, nubaudė mirties bausme, o kitus, dalyvius: Leoną Girčį iki gyvos galvos sunkiųjų darbų kalėjimu, Igną Salį — 15 mt., o kitus gaujos dalyvius mažesnėmis sunkiųjų darbų kalėjimo bausmėmis.

Mirties bausmė Juškai ir Kutniauskui įvykdyta.

PERKŪNAS SUDAUŽĖ NELEGALŲ BRAVORĖLĮ

Raseinių apskrities, Stakių bažnytkaimio vienas ūkininkas giraitėje laikė nelegalų bravorėlį. Taip prieš kelias dienas jam bebeverdant "naminę", užėjo staigus perkūnas, kuris trenkė į medį ir bravorėlį sudaužė į šipulius. Atsipeikėjęs ūkininkas sakėsi daugiau kaip gyvas degtinės nevarysiąs.

NUBAUDĖ IŠEIKVOTOJUS

Marijampolės Apyg. Teismas nubaudė susilikvidavusio vietos koperatyvo "Sietyno" išeikvotojus: Pr. Abromaitį 2 met. s. d. kalėjimo ir pašto tarnautoją V. Butanavičių 1 met. sąlyginai ir sumokėti išeikvotus pinigus ir visas išlaidas, viso arti 4000 lt. Pirmasis pasodintas kalėjime, antrasis prašalintas iš pašto tarnybos.

DOVANOJO BAUSMĘ BAUSTAM UŽ KOMUNIZMĄ

1927 m. Aleksiūnas už komunistinį veikimą buvo nubaustas mirties bausme, bet Resp. Prezidentas bausmę pakeitė kalėjimu ligi gyvos galvos. 1928 m. jam bausmė buvo sumažinta ligi 15 metų, o dabar, jo malonės prašymas visai patenkintas, ir jis iš kalėjimo paleistas.

Vaitkus Jau Kaune

Kaunas — Leit. Feliksas Vaitkus, kuris perskridęs Atlantiką nusileido Airijoje ir besileisdamas sudaužė Lituanicą, Lietuvą pasiekė traukiniu. Pereitą savaitę Lietuvos Pasiuntinybė iš Berlyno pranešė, kad Vaitkus atvykęs Berlynan ir apsistojęs Pasiuntinybėje. Matyt, kad Berlyne Vaitkus neilgai tebuvo. Negavęs Vokietijos valdžios leidimo skristi iš Berlyno ar iš Karaliaučiaus orlaiviu, žinoma svetimu, į Klaipėdą atvykęs traukiniu.

Klaipėdoje Vaitkų pasitiko gubernatorius Kurkauskas ir kiti. Iš Klaipėdos leit. Vaitkus pasiekęs Kauną Lietuvos orlaiviu, kur jį pasitiko gausi minia.

Associated Press praneša, kad prezidentas Smetona lakūną Vaitkų apdovanojo Vytauto Didžiojo ordenu ir, sakoma, kad visoje Lietuvoje apie 100 gatvių pavadino Vaitkaus vardu. Leit. Vaitkaus žmonai, kuri greičiausiai jau Lietuvoje, valdžia davė teisę važinėti Lietuvos geležinkeliais per visą mėnesį nemokamai.

Antrojo skridimo ruošėjai turėjo tikslą baigti Dariaus ir Girėno žygį, bet nepabaigė, nes tas ruošimasis buvo panašus į tą pasakaitę: vėžys, lydeka ir gulbė. Antrojo skridimo vairą buvo pasigrobę, socialistų lyderiui p. Grigaičiui vadovaujant, neturį patyrimo žmonės. Daugiausiai pinigų, kaip paprastai sudėjo katalikai ir tautininkai. Bet pinigus išleido ir skridimą tvarkė socialistai.

Taigi iš išėjo taip, kad Vaitkus ne tik neužbaigė Dariaus ir Girėno žygio, nes pastarieji žuvo visai netoli Lietuvos, o Vaitkus tik Airiją pasiekė. Sako, pritrūko gasolino. Bet ALTASS valdyba pranešinėjo žinias, kad Vaitkus pasiėmęs tiek gasolino, kad galėsiąs nuskristi net į Maskvą. Vadinasi, pasirodė, kad nežinojo ką kalbą. Tuo tik parodė, kad apie skridimą neturėjo supratimo.

Dar kas paaiškėjo, kad Vaitkus buvo priverstas leistis į kelionę be pinigų ir tokiu laiku, kada oras skridimui nebuvo palankus. Be to Vaitkus skrido iš New Yorko ne trumpuoju keliu kaip buvo ALTASS skelbiama, bet skrido, kad tik pasiekus sausžemį perskridus Atlantiką. Vaitkus savo pareigą atliko, bet ALTASS valdyba labai apvilė visuomenę savo skelbimais. ALTASS iš visuomenės gavo apie $40.000 ir tą sumą praleido neužbaigę Dariaus ir Girėno žygio.

"Išeivių Draugas" iš Škotijos rašo, kad radio klausytojai buvo nustebinti žinios, kad F. Vaitkus perskridęs Atlantą nusileido Airijoj, netoli nedidelio miestelio Ballinrobe. Nusileisti buvo priverstas del stokos kuro. Nusileisdamas žymiai sugadino 'Lituanica II'. Nulaužtas dešinysis sparnas ir sulenktas propeleris. Nusileisti teko laukuose, kur ganėsi daug gyvulių, trukdžiusių lygesnioje vietoje nutupti.

LIETUVOS ATSTOVAS TURĖJO PASIKALBĖJIMĄ SU VOKIEČIAIS

Berlynas — Praneša, kad Lietuvos užsienio ministeris Lozoraitis, grįždamas iš Genevos, sustojo Berlyne ir turėjo pasikalbėjimą su Vokietijos valdžios atstovais šių dienų svarbiais klausimais. Spėjama, kad svarbiausiu klausimu buvo tai Klaipėdos krašto seimelio rinkimai ir atnaujinimas geresnių santykių.

ANGLIJA IŠSTATĖ KARINIUS LAIVUS

Londonas — Šiomis dienomis Anglijos valdžia pasiuntė dar daugiau savo karinių laivų saugot Suezo kanalą, Gibraltą ir įplaukimą į Raudonasias jures. Taigi svarbiausiose vietose Anglija jau turi apie 50 karinių laivų. Prancūzija pasižadėjo Anglijai gelbėti, jei kiltų susirėmimas su Italija. Vadinasi, italų džiaugsmas užėmus Aduwa miestą gali baigtis didžiausiu liūdėsiu.

NORS IR KARIAUJA, BET PALAIKO DIPLOMATININUS RYŠIUS

Nors Italija su Ethiopija kelinta diena kaip kariauja net trijuose frontuose ir abiejų pusių nukautųjų skaičius siekia tūkstančius, bet diplomatiniai santykiai tarp tų dviejų šalių nėra nutraukti. Italijos ministeris Ethiopijoj Luigi Vinci Gigliucci pareiškė, kad jis gal pasiliksiąs Adis Ababoj per visą karo laiką, arba bent iki diplomatiniai ryšiai busią nutraukti. Šis karas prasidėjo be jokio formalaus karo paskelbimo. Tik Italijos kariuomenė pradėjo žygiuoti į Ethiopiją, o ethiopiečiai pradėjo gintis.

KAUNE 869 BEDARBIAI

Rugsėjo 1 d. bedarbių įregistruota 869 žmonės, iš jų 335 juodadarbiai, 116 tarnaičių etc. Inteligentinių profesijų žmonių be darbo buvo 87. Inteligentais bedarbiais rūpintis norima sudaryti tam tikrą organiazciją, kurios įstatai įduoti tvirtinti Kauno Apskr. Viršininkui.

Per liepos ir rugpiūčio mėn. bedarbių buvo įregistruota 2875, pernai 1583. Šiemet iš jų gavo darbo 2.006 žmonės.

2000 Ethiopiečių Žuvo Mušiuose

Aduwa, Ethiopija — Italijos kariuomenė per tris dienas kovėsi su Ethiopijos kariuomene, kad užimtų tvirtovę Aduwa, kur 1896 metais ethiopiečiai supliekė italus. Baisiai žiaurus italų puolimas nugalėjo ethiopiečius ir tą tvirtovę paėmė į savo rankas. Mušiuose žuvo apie 2000 ethiopiečių.

Italai naudojasi naujausiais kariniais įrankiais ir naujausiomis priemonėmis puola ir žudo atsilikusius civilizacijoje ethiopiečius. Baisu ir pamąstyti, kad 20-tame amžiuje, civilizuota valstybė pradėjo šias baisias skerdynes.

Italų lakūnai meta bombas iš orlaivių ant miestų ir kaimelių, kuriuose gyvena beginkliai to krašto gyventojai. Ethiopija tokių naujų karinių įrankių neturi. Ji neturi nė orlaivių, kad galėtų iš jų mesti bombas ant italų. Ethiopijos kariuomenė teturi apie 150,000 naujesnių šautuvų, apie 300 kulkosvaidžių ir apie 50 kanuolių.

Reikia pažymėti, kad ethiopiečiai labai energingai gina savo kraštą.

Bet italus galės nugalėti tik ligos ir troškulys, nes jau ir dabar italai pritrūko vandens.

AMERIKOS DARBO FEDERACIJOS SUVAŽIAVIMAS PRASIDĖJO

Atlantic City, N. J., Spalių 5, čia prasidėjo metinis Amerikos Darbo Federacijos suvažiavimas. Svarbiausias šio suvažiavimo darbas būsiąs apvalyti Darbo Federaciją nuo komunistiško gaivalo, kurs pradėjo smarkiai briautis į rimtas darbininkų unijas.

PREZIDENTAS PASKELBĖ DRAUDIMĄ

Washington, Spalių 5,— Prezidentas Rooseveltas konstantuodamas faktą, kad aktualus karas tarp Italijos ir Ethiopijos yra prasidėjęs paskelbė toms šalims ginklų ir karo reikmenų išvežimo draudimą. Tuo paskelbimu uždraudė į minėtas šalis įvežti bei joms parduoti ginklus, amuniciją ir kitokias karo reikmenis.

JAPONIJOS ARMIJOS VIRŠININKAS NUSIŽUDĖ

Tokio, Spalių 5, Colonel Kyozaburo Yamada viršininkas karo ministerijos militarių reikalų biūro pasidarė sau galą nusižudydamas su savo kardu.

BOMBOS UŽMUŠĖ AMERIKIETĘ

Addis Ababa, Spalių 5— Gauta žinių, kad Italijos orlaivių bombos, bombarduojant Aduwą, užmušė vieną amerikietę slaugę. Bombos sprogdamos užmušė daug moterų ir vaikų.

187 NAUJI LIETUVOS PILIEČIAI

Šiemet per 1-mą pusmetį 187 asmenys gavo Lietuvos pilietybę. Iš jų 122 buvo be pilietybės, 16 buv. Vokietijos piliečiai, 2 Klaipėdos kr. optantai, 10 latvių, po 1 estų ir sovietų ir 33 Amerikos Jungtinių Valstybių.

MOTINA SU DVIEM VAIKAIS APSINUODINO VALGIU

Lynn, Mass. — Po 10 minutų kaip jie pavalgė naujai nupirktų dešrelių smarkiai susirgo Kristina Gowacky su savo dviem vaikais Chester 6 m. ir Stase 5 m. Dabar jie randasi kritingoj padėty Lynn ligoninėje. Tėvas, kurs tos vakarienės neragavo liko sveiaks.

SVARBUS VYR. TRIBUNOLO SPRENDIMAS DĖL SVETIMŠALIŲ TURTO

Kaunas — Kauniškis namų savininkas Davidavičius prieš mirdamas savo turtą (namus) užrašė vaikams ir ainiams, kurie gyvena Vokietijoje ir yra Vokietijos piliečiai. Pagal naujai pakeistą įstatymą svetimšaliai negali Lietuvoje įsigyti nekilnojamojo turto. Šią bylą vedė advokatas L. Kameneckis. Apylinkės ir apygardos teismai įpėdiniams teisės įgyti palikimą nepripažino. Įpėdinių įgaliotinis kreipėsi į vyr. tribunolą, nurodydamas, kad svetimšaliai negali įsigyti Lietuvoje nekilnojamojo turto, bet gali ji gauti kaip palikimą, tačiau turi per trejus metus jį likviduoti. Vyr. tribunolas ta prasme ir padarė sprendimą.

KONCERTAS IR PRAKALBOS

Brockton, Mass. — Sekmadienį, spaliu 6 d., Šv. Roko par. svetainėje, septintą val. vak. įvyko Koncertas ir Prakalbos tikslu paminėti Vilniaus užgrobimo 15-kos metų sukaktį. Programą išpildė Darbininko Radio Choras ir kalbėtojai. Vakaras buvo gražus ir įspūdingas.

UŽ UOSVIO NUŽUDYMĄ 12 METŲ

Kauno Apygardos Teismo sesija Jurbarke nuteisė 12 metų s. d. kalėjimo buv. pol. Galbogį, kuris nužudė savo būsimąjį uošvį.

VIETINĖS ŽINIOS

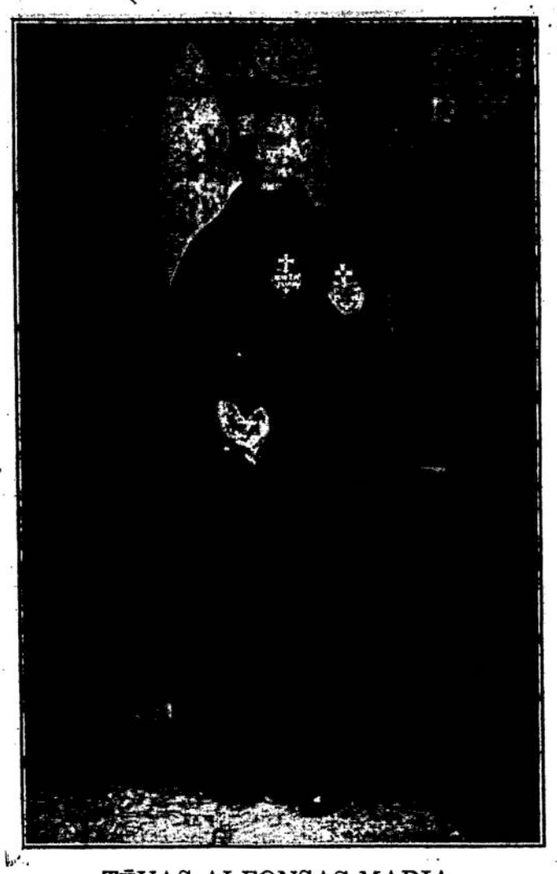

TĖVAS ALFONSAS MARIA,
Pasionistas, pirmadienį, spalių 7 dieną pradėjo misijas Šv. Petro parapijos bažnyčioje. Antradienį, spalių 8 dieną, LDS. Seiminėse pamaldose, Aušros Vartų par. (Worcester, Mass.) bažnyčioje pasakys darbininkams atitinkamą pamokslą.

Tukstantinė Minia Municipal Salėje

Spalių devintą dieną, sukanka lygiai penkiolika metų, kaip Lietuva neteko savo širdies — sostinės Vilniaus. Tas istorinis įvykis, skaudus smūgis Lietuvai, klastingas lenkų žygis įvykdintas 1920 m. spalių 9 d., lietuviams yra pasiryžimo diena iki atvaduosime Vilnių ir trečdalį Lietuvos žemių.

So. Bostono lietuviai tą sukaktį apvaikščiojo spalių 6 d., pereitą sekmadienį, Municipal Building salėje So. Bostone.

Programa susidėjo iš rimtų, turiningų kalbų ir dainų. Lygiai 2 val. po piet. Federacijos 3-čio skyriaus pirm. J. Griciūnas pradėjo programą. Jis pasakęs trumpą kalbelę, pakviečia kun. P. Virmauską, So. Bostono parapijos kleboną tarti įžanginę kalbą. Po kun. Virmauskio kalbos parapijos choras, vadovystėje art. R. V. Juškos sudainavo atitinkamas daineles. Publika patenkinta. Seka kalbos, kalbėjo: adv. B. Sinkevičius (Sykes) ir jo žmona iš Norwood'o. Jie pasakojo apie kelionės įspūdžius Europoj šią vasarą.

Art. R. Juška ir J. Antanėlis sudainavo duetą: "Vilniaus Kalneliai". Jų dainavimas tikrai sužavėjo publiką.

Kalba kap. P. Jurgėla. Jo kalba pilna patrijotizmo. Jis pabrėžė: "Sekime ateitininkų praėjusio Kongreso šukį", "Geriau visi žūsime, bet svetimiems nevergausime". Prisimindami šį šūkį, tikrai atvaduosime Vilnių ir Lietuva nežus. Prakalbose dalyvavo ir Kongresmonas J. McCormack ir pasakė turiningą kalbą, nors nepritaikintą lietuviams.

Po trumpos pertraukos, kalba mūsų išeivijos vadas, didžiai gerb. kun. K. Urbonavičius. Jis pabriežė, kada dar Lietuva buvo po rusų jungu, o Lietuvos dainius Maironis jai pranašavo laisvę, kad Lietuva ir Vilnius bus atvaduota. "Tiesa, Lietuva laisva ir nepriklausoma, bet Vilnius..." sako kalbėtojas. Paskutiniuoju kalbėtoju buvo, neseniai atvykęs iš Lietuvos kun. P. Lunskis. Jis savo gražioje kalboje pabriežė: 'Laikykimės vienybės, o Vilnius bus mūsų'. Taipgi buvo rinkliava. Surinkta $38.45.

Žmonių dalyvavo apie 900; išplatinta daug Vilniaus pasų.

Penktą val. po pietų visi skyrstėsi gražiai nusiteikę ,sustiprinę jėgas kovoti del Lietuvos sostinės — Vilniaus. **Rap.**

NUOŠIRDUS AČIU

Už malonius varduvėms sveikinimus, linkėjimus, ir šventas maldas nuoširdžiai ačiuoju Jo Ekscelencijai Vyskupui Teofiliui Matulioniui, Rektoriui kunigui Tėvui Jonui Navickui, MIC., kunigams: K. Urbonavičiui, F. J. Juškaičiui, J. Vosyliui, MIC., P. Lunskiui, K. Jenkui, H. Vaičiūnui, J. Petrauskui, Seselėms Nukryžiuoto Jėzaus ir Kazimierietėms, ir, vietinėms draugijoms ir pavieniams už taip brangias dvasinias ir materiales dovanas. Ačiu.

Kun. Pranciškus Virmauskis.

MUZIKAS
RAPOLAS JUŠKA
Moko muzikos, piano ir dainavimo. Speciales pamokas duoda vaikams.
Adresas:
933 E. Broadway,
SO. BOSTON, MASS.

MISIJOS

Tėvas kun. Alfonsas Maria, C. P., ir Tėvas kun. Gabrielius C. P., misionieriai, spalių 7 d., 7:30 val. vak., Šv. Petro bažnyčioje iškilmingai pradėjo moterų misijų savaitę.

Gerbiami misionieriai dalyvavo southbostoniečių Vilniaus Gėdulos minėjime spalių 6 d. Spalių 7 d., ryte atlankė "Darbininką".

Tėvas Alfonsas sako pamokslą LDS. Seime.

DAKTARAI

Tel. So. Boston 0823
LIETUVIS DANTISTAS
DR. M. V. CASPER
Arti Municipal Building
525 E. Broadway, S. Boston
Ofiso Valandos
Nuo 9 iki 12 ryte ir nuo 1.30 iki 5 ir nuo 6 iki 8 val. vakare. Ofisas uždarytas subatos vakarais ir nedėldieniais, taipgi seredomis nuo 12-tos dieną uždarytas.
Taipgi nuimu ir X-Ray

Lietuvis Dantistas
DR. S. A. GALVARISKI
(GALINAUSKAS)
Tel. So. Boston 2300
414 Broadway, So. Boston
Ofisas atdaras nuo 10 iki 12 val. ryto, nuo 1:30 iki 5:30 po pietų ir nuo 6 iki 9 l. vakare. Šventą dieną pagal susitarimą.

Tel. So. Boston 2660
Lietuvis Dantistas
A. L. KAPOČIUS
251 W. Broadway, So. Boston
Ofiso valandos nuo 9 iki 12, nuo 1:30 iki 6 ir nuo 6:30 iki 9 v. v.
Seredomis nuo 9 iki 12 v. dieną.
Subatomis nuo 9 iki 6 val. vakare.
Nedėliomis nuo 9 iki 12 val. dieną.
(pagal sutartį)

DR. J. LANDŽIUS
(SEYMOUR)
LIETUVIS GYDYTOJAS IR CHIRURGAS
Taipgi, pritaikau akinius.
534 E. Broadway
South Boston, Mass.
Tel. South Boston 2712
Jei neatsiliepia tai šaukit: Algonquin 9753

Tel. Trowbridge 6330.
JOHN REPSHIS, M. D.
(REPŠYS)
LIETUVIS GYDYTOJAS
Ofiso Valandos: 2—4 ir 6—8
278 Harvard Street,
kamp. Inman arti Central Sq.,
Cambridge, Mass.

BROADWAY LUMBER CO.
Lentos, durys langai ir kitokis namams materijolas
312 W. Broadway
So. Boston, Mass,
TEL. SOU 9419

JOSEPH W. CASPER
(KASPARAS)
GRABORIUS
494 E. Broadway,
South Boston, Mass.
Office: Tel. S. B. 1437
Res. 158 W. 7th St,
Res.: Tel. S. B. 3960
Patarnavimas dieną ir naktį.

Tel. South Boston 0815.
D. A. ZALETSKAS
Graborius - Balsamuotojas
Patarnavimas dieną ir naktį
Funeral Home ir Res.
564 East Broadway,
So. Boston, Mass.

TĖVAS GABRIELIUS,
Pasionistas, pirmadienį, spalių 7 dieną, kartu su Tėvu Alfonsu Maria veda misijas Šv. Petro lietuvių parapijos bažnyčioje.

APSIVEDĖ

Spalių 6 d., apsivedė Pranciškus Kaškonis su Aleksandra Matusevičiute, gyv. 593 E. 8th St. Liūdytojais buvo Jonas Pešinas ir Florencija Juškaitė.

VYČIŲ DĖMESIUI

L. Vyčių N. A. Apskričio pusmetinis suvažiavimas įvyks, sekmadienį, spalių 13 d., 1 val. po pietų Palangoje, prie ežero salėje Lawrence - Methuene, Mass.

Vietinės kuopos nariai, norintieji važiuoti paduokite vardus kp. rašt., kad galėtų parašyti įgaliojimą.

Sesijos prasidės punktualiai.

Kp. Pirmininkas.

SAUŽUDIKĖ VOS NENUSKANDINO JĄ BANDŽIUSIĄ GELBĖTI

Viena moteris įšoko į vandenį Medford'o molio kasyklose, kad nusiskandyti. Kita, p-lė Norton, tą pastebėjusi šoko paskui ją, kad išgelbėjus, bet šioji jai ranką perkando ir gelbėti nesidavė vos nenuskandindama p-lę Norton. Pravažiuojąs su troku Brady išgirdęs triukšmą vandeny šoko ir išgelbėjo p-lę Norton, o kita moteris nuskendo.

PABĖGĘ KALINIAI VĖL PAGAUTI

Šeštadieny, iš Concord Reformatory kolonijos buvo pabėgę penki kaliniai, bet jie greit vėl buvo suimti valstybės policijos, kuri greit gavusi žinią apie pabėgimą užstojo jiems kelią. Išbėgdami jie pašovė sargą Denton, kurs randasi kritingoj padėty. Taipgi apdaužė ir keletą kitų sargų. Jie vartojo pačių pasigamintus šautuvus.

IŠLIKO GYVI ORLAIVIO NELAIMĖJE

Spalių 5 d., prie Blue Hill kalnų, Miltone į medžius nukrito Jung. Valst. laivyno orlaivis su dviem lakūnais, iš Squantum Air base. Nors krentant orlaivis taip sudužo, kad motoras atsiskyrė atsimušęs į medžius nuo fusilažo, bet lakūnai išliko gyvi nors ir sužeisti. Iš jų vienas buvo mokinys, o kitas instruktorius.

MONTELLO, MASS.

Rugsėjo 21 ir 22, 1935, įvyko N. Pagelbos P. Švč. ir Šv. Monikos pašelpinių draugijų piknikas Romuvos parke, Montello, Mass.

Diena buvo graži ir žmonių prisirinko iš visos apylinkės didelis būrys.

Kadangi pelnas šio parengimo buvo skiriamas naujos Šv. Roko par. salės statymui, tai žmonės įvairiais būdais nuoširdžiai parėmė. Ir to pasekmės buvo gražios.

Rengėjos šio puikaus parengimo buvo: Margareta Sinkevičiūtė, Agnis Kubiliūtė, Juozas Treinavičius, Bonifacas Tamulevičius.

Šeimininkė: Vladislava Baronienė; pagelbininkės: Jieva Kašėtienė, Joanna Jonušienė.

Darbininkės: Teofilia Akstinienė, Jieva Babulienė, Antanina Šilanskienė, Ona Stankienė, Marcelė Miliauskienė. Prie "beano" dirbo: E. Jarmalavičiutė, A. Tamulevičiutė, p-lė Jezukevičiutė.

Aukavo šie asmenys: Liolienė, Stonkienė, Atkinienė, Jermalavičienė iš (Campello), Smetonienė, Kereišienė, Endiunienė, Jonušienė, Viršulskienė, Sinkevičienė, Rudokienė, Ikasalienė, Aukštikalnienė, Bajorūnienė, Norvaišienė, Plaskienė, J. Kasparas, P. Bartkevičius, A. Sinuc, Gervickas, Kodis, Abračinskas, Zinkevičius, Gagel, Valentukevičius, Kilka, Kripaitis, Belskai, Balčiūnai, Tamusonai.

Gražiai prisidėjo savo transportacijos ir laimėjimo darbu p-nia M. Mazgalienė.

Buvo skanių valgių ir gražiai grojo lietuviškas orkestras. **R.**

VYSK. P. BUČYS

pakviestas Telšių dvasinės seminarijos dvasios vadu. Iš Šiluvos atlaidų Ganytojas vyks į Telšius.

Kaunas —Valstybės saugumo policija užbaigė tardymą apie Alfred Tietz iš Vitės, kuris, kaip esame pranešę, buvo pasienio policijos sulaikytas benešant iš Vokiečių laivo (Klaipėdos uoste) nacionalsocialistinę literatūrą, skirtą rinkimams į Klaipėdos kr. seimelį. Byla pasiųsta apeliacinių rūmų prokuratūrai, o Tietz pasodintas į Bajorų kalėjimą.

MUZIKOS MOKYKLA
M. Treinavičiutė, mokytoja, moko muzikos pianu.
Ji yra baigusi
FAELTEN PIANOFORTE KOLEGIJĄ
444 E. Sixth Street,
So. Boston, Mass.

F. WAITKUS
LIETUVIS GRABORIUS
148 Columbia St.
CAMBRIDGE, MASS.
Telefonai:
Ofisas: TROwbridge 7880
Namai: TROwbridge 6434
Sąžiningas ir Rūpestingas PATARNAVIMAS

QUEEN ANN LAUNDRY, INC.
LIETUVIŲ SKALBYKLA
Skalbiame ir prosiname visokius drabužius. Mes paimame ir pristatome drabužius visur, kaip tai: So. Boston, Cambridge, Brighton Dorchester ir kitur. Pamėginkite ir patyrsite, kad gaunate patarnavimą už pigią kainą.
7-9 Ellery St., So. Boston
Tel. So. Boston 2923

FOTOGRAFAI STUKAI
Padaro geriausius ir gražiausius paveikslus, šeimynų, vestuvių ir pavienių asmenų.
JURGIS C. STUKAS
453 Broadway,
South Boston, Mass.
Tel. Sou. Boston 2029
Tel. Nor. 0242
ALENA S. STUKIENĖ
681 Washington St.,
Norwood, Mass.

PARSIDUODA

2 mažai vartoti H. B. Smith Boileriai. Žemi ir aukšti rediatoriai.

Mažai vartotas Nr. 15 Crawford Parlor Heater vertės 135 dolerių, dabar tik už $70.00. Matykite Mr. Victor Orelovitz, 287 Mason Terrace, Brookline, Mass. arba Tel. BEAcon 5003.

KALENDORIŲ IR PAVEIKSLŲ
Katalogas 1936 m.
SIUNČIAMAS DYKAI
Parašykite paprašydami pas —
JONAS KERDIEJUS
652 Broadway, So. Boston, Mass.

PARSIDUODA pigiai 20 kambarių kampinis namas ir krautuvė tinkama tavernui. Laisnis galima gauti lengvai. Vieta labai tinkama bizniui. Dėl informacijų rašykite Post Office Box 12, Montello, Mass.

REIKALINGA mergina prie namų darbo. Kambarys ir pragyvenimas. Alga pagal susitarimo. Reikalinga rekomendacija. Atsišaukite: 501 E. Broadway, So. Boston, Mass.

PIGIAI TAISOME STOGUS
SO. BOSTON ROOFING CO.
JOHN MARTIN & CO.
Taisome Visokius Stogus
414 W. Broadway
TELEFONAI:
South Boston 0574 dienomis
South Boston 0184 vakarais

JUOZAS M. DILIS
LAIKRODININKAS
Parduodu įvairiausios rūšies auksinius ir sidabrinius daiktus. Taipgi ir pataisau.
366 W. Broadway
SO. BOSTON, MASS.

Tel. Sou. Boston 3694
STANLEY BOTTLING CO.
C. F. GRIGAS, SAVININKAS
Išdirbėjas gerų minkštų gėrimų.
107 W. Sixth Street,
So. Boston, Mass.
Namai: 181 D. St., So. Boston

DR. GRADY
SPECIALISTAS
Baigęs N. Y. Universitete Medicinos Kolegiją, pirmiausiai praktikavo Ft. Hamilton Ligoninėje N. Y. Chirurgas Out-Patient Lowell Hospitaly, gydytojas City Dispensary; gydytojas prie St. John's Hospitalės; Medicinos egzaminieris prie Metropolitan Life Ins.; Lowell Y. M. C. A. Gym.; A. O. Foresters of America. Ofiso valandos: Utar., Ket., Sub. nuo 10—12 ryte; nuo 2—5, dieną, nuo 7—8 vak. Nedėliom nuo 10—12 ryte. Patarimas dykai.
327 TREMONT ST., BOSTON.

S. BARASEVIČIUS IR SŪNŪS
Seniausias ir Savistovis šios Valstybės
LIETUVIŲ GRABORIUS IR BALSAMUOTOJAS
Gyvuoja 26 metai. Patarnavimas dieną ir naktį.
TURI NOTARO TEISES
Ofisai:
254 W. Broadway, So. Boston
Tel. Sou. Boston 2590
113 Ames St., Brockton, Mass.
Tel. Brockton 380
Gyvenamoji vieta:
838 Dorchester Ave.
Tel. Columbia 2537

VALGOMŲJŲ DAIKTŲ KRAUTUVĖS

Pirkti pas biznierius, mėsą, vaisius, daržoves ir kitokius daiktus, kurie skelbiasi "Darbininke" apsimoka, nes jie parduoda šviežius produktus ir maloniai patarnauja. Nuėję į bile kurią krautuvę pasakykite, kad jų skelbimą matėte "Darbininke".

POVILAS BUSHMANAS
48 Crescent Avenue,
Telephone Columbia 6702
29 Savin Hill Avenue,
DORCHESTER, MASS.
45 Hampden St.,
Tel. HIGhlands 4855
ROXBURY, MASS.

PERKINS SQ. CASH MARKET
Povilas Baltrašiūnas, Sav.
490Broadway, Tel.S.Boston3120

K. ŠIDLAUSKAS
918 E. Broadway
Telephone South Boston 9367

Filo de patrujo.

Lietuvos Kaime

Piemenėlis - vargdienėlis

Prašvito pirmos gegužės saulėtos dienos. Vaikai jau nebešūkauja į mokyklą eidami. Vaikų atostogos! Pradžios mokyklų lankytojų poilsis. Juk jie ištisą žiemą po kelis kilometrus kasdien plukė į mokyklą ir šaltis spirgino, ir pūgos siautė. Kartais išeina ir labai linksmai griovių ledais čiauždami ir sniego gniužtėmis kits su kitu narsiai bekovodami.

Praėjo žiauri žiema, atėjo linksmas pavasaris! Ūninkai pirmą, antrą gegužės dieną važinėja piemenėlių parsivežti. O tie piemenėliai jau ankščiau buvo pasisamdyti, rankpinigiai už juos tėvams įmokėti. Dabar mokslo metams pasibaigus reikia atsisveikinti ne tik su mokyklos suolu, bet ir su tėvu gryčia iki Visų Šventų šventei.

Vienas piemenėlis linksmas, o kitas su ašaromis atsisveikina saviškius. Susideda savo dar negausius "kraičius" į nedidelę, kartais popierio, dėžutę ir — sudiev! išdarda su dėde — ūkininku pro vartus.

Pirmosios gegužės dienos. Kartais šaltoka, ypač rytais. Vidudienį saulė pakyla, vieversiai padangėmis čirškia. Piemenėlis dar tik vienas avis išginęs į lauką, aukštielninkas atsigulęs žiūri į padangę, kaip vieversėliai smagiai skrajoja. Pasivartęs, išsitraukęs sūrio ar mėsos gabalėlį priešpietauja.

Laikas bėga. Įpusėja gegužis. Vieną rytą piemenėlis išgena jau ir karvęs į ganyklą. Žolės nors dar maža, bet daržinės tuščios. Nori-nenori, ieškok maisto lauke. Piemenėlis laksto be kailinių, basas, jau nebešalta, taip smagiai ir lengviau.

Tik papučia šiaurvakaris, įkirus lietus, kartais net su baltom krušas kruopom kerta per kaklą ir basas kojas. Uh! —šalta...

Vis tai mums niekai! — sako piemenukas, — vargas, kai apsiniaukia visai dienai, pradeda lyti, o šeimininkė pamiršta ir maišą duoti apsigaubti. Įtrauki kaklą ir sėdi ant kelmelio. Sėdi ir sustingsti. Perlijo pečius ir nugarą. Lauki, kada lyti perstos, arba vakaras ateis. Kad kas pavaduotų, parsiūstų gryčion sušilti — dažnai niekas neatsimena.

Jau ir pradžia vasaros. Karšta dienomis, bet ganyti nėra lengviau. Tvanku, karvės ganykloje nerimsta; kita uodegą pakėlus ir gilioti mėgina.

Po pusiaudienio pamėlynuoja vakaruos tamsus debesys. Pasigirsta kurčias dundėjimas griaustinio; debesys kyla aukštyn ir aukštyn. Jau vieną kitą sykį sužaibavo ir vis griaudžia nuolatos. Artojai pliauška botagu, ragina arklį kuogreičiau baigti paskutinę vagą, nusikinko ir paskuboms veda arklį ganyklon. Mergina pustekinė atneša maiša piemenėliui užsigaubti per lietų, nes karvių negi varysi namo, kad ir per lietų! Kas gi kitas bandą paganys, juk neveltui, o už algą apsiėmęs ganyti, tai ir vark!

Pirmi lašai jau krinta. Vėjas netolimą eglynėlį linguoja. Kaskartą labiau trankosi perkūnas, ir tvyska žaibai. Nieko nebėra lauke, išskyrus skubantį keliu keleivį, bet ir tas bėga į artimiausią prie kelio pastogę.

Karvės atstatė uodegas prieš vėją, avys bėga pavėjuj. Piemenukas ilgu maišu nuo galvos iki kulnų apsisiautęs, bebėgdamas užuolanka susipainiojęs sugriūva.

Lietus kerta, karvės pastatę kupras, piemenėlis ant kelmelio atsitūpęs laukia kada audra praūž.

Vėl gražus sekmadienio rytas. Atėjo mama aplankyti sūnelio. — Kaip gi einasi ganyti, ar myli šeimininkai? — Gerai, — atsako sūnus. — Visi geri, juokus krečia, niekas labai nesibara, tik lietus lyja, tai bloga, perlyja, šalta. O perkūnija ar nebaisi?— Nebijau — aiškinasi sūnelis, — nei nebegalvoju apie tai, tik žiūriu, kad mažiau perlytų.

Atsisveikina mama, palikdama sūneliui naują "Šaltinėlio" Nr. Kad ir šeimininkai geri, sūnus pamatęs, kad mamytė palieka — pravirksta.

Kaitrioji vasarėlė jau čia pat. Pargena piemenukas jau devyniomis baigiantis. Kol suvarynėja gyvulius pavakarieniauja, poterėlius sukalba, ir dešimta valanda. Krinta lovon ir tuoj užmiega, kaip negyvas. Rodos, vos tik užmigai, o jau šeimininkė kelia: — žiūrėk, saulė kur, jau gerokai patekėjusi, — ragina piemenuką. Atsiklaupia vaikas poterėlių.— Juozuk bėk paskui karves, pasiėmęs nagines, — ragina šeimininkė, — ten ir poterėlius galėsi sukalbėti.

Saulutė pamažu kyla aukštyn. Bet miegas neapleidžia Juozuko, akys limpa ir tiek, miego norisi, nors verk. Vieną rytą net nelaimė atsitiko: karvės kaip tai sugulė, Juozuką taip pat suėmė snaudulys. Bežiūrint užmigo. Karvės susikėlė ir vasarojun, gerai dar kad greit pabudo.

Pasiilgo piemenėlis savųjų. Nori pamatyti broliuką, sesutę, syki net prašė mamytės, kad broliuką atvestų.

Atėjo Sekminės. Praėjo pirma diena; praėjo ir antra. Laukė Juozukas, gal paleis šeimininkas namo pareiti, pasisvečiuoti. Verkė visą popietį prie karvių, bet namo pareiti negavo.

Nepraėjo dar nei pusės vasaros, o jau daug vargo ir ašarų teko išlašinti. Galvytę pradeda kaž ką jam skaudėti. Tokia ilga diena. Dar nesutemo, o jau dešimta valanda. O saulutė teka prieš keturias. Dar vidudienį karvių negena nemon, mat, karvės nezilioja.

— Vakar juokėsi dėdė-šeimininkas, kad pernykštis piemenukas buvo didelis miegalius. Pažadintas rytą, eidavo užsimerkęs, net ant tvoros užlipdavo, — taip sykį juokėsi pats Juozukas mamai.

Prisimena Juozukas žiemą. Nors reikėjo keltis skubintis mokyklon, nors vakare prie lempos sprendė uždavinius, bet buvo taip gera, o dabar, sako, vasarą, kokios man atostogos".

Pernai dar buvau septynių metų, — galvoja sau Juozukas, — kaip man buvo gera pas mamą ganyti. Dabar svetur tai kas kita. Pernai, tai jei artinosi debesis, karves pririšam, ar užtvaron suvarom, per perkūniją gryčioje būvam; ir dabar matau, kaip čia pat kaimyno piemuo per griaustinį parvaro gyvulius namo.

* * *

Valstybė rūpinasi piliečių gerove, draudžia darbininkus ligoje, nustato darbo valandas ir šventadienio poilsį, tarnybos ir mokslo atostogas. Taip. Tik visi tie geri įstatymai neliečia vaiko-piemenėlio. Jis nežino mokslo nei tarnybos atostogų, nesupranta šventadienio poilsio, o ir kasdienis poilsis vasaros pradžioje vos šešios, gerai jei septynios, valandos. Jam ir galvytė nuo bemigės skauda, dažnai ir apibaramas, kam prie karvių užsnūsta. O kad kartais ir utėlės sprandą ėda, tai čia nėra "dyvo", — visus piemenis utėlės ėda. Rudinė ar kailiniukai suplyšę "perkūno sudaužyti". Kepurė skylėta, ar skepetėlė dvigubai aprišta, šviečia — piemenukui negi ką geresnio duos. Bile ne nuogas, "aprėdytas". Jis negi kam pasiskūs. Jei mama pamačiusi papyks, parūgos, tai ir viskas. Žodžiu jis yra atiduotas visiškai šeimininkų gerai ar blogai valiai. Jiems dar nerašyti jokie įstatymai.

DARBAI **DARBAI**

Ne Labdarybė, Bet Darbas

Jei Norite, Kad Butų Darbo, Visi Balsuokite Už

FRANCIS J. ROCHE

Į Cambridge Majorus

Balsavimai Įvyksta Antradienį, Spalių-Oct. 15 d.

DARBAI **DARBAI**

Lankykime Tiktai Dorus Judamus Paveikslus

Piktoji dvasia kartu su savo talkininkais: pasaulio vyliais ir kūno geiduliais iš pat pasaulio pradžių kovoja prieš DIEVĄ, Jojo paskelbtą tikėjimą, prieš visa, kas kilnu, gražu ir dora.

Laikams besikeičiant, kinta ir tos priemonės, kurias ji pavartoja žmonėms atitraukti nuo prakilnių idealų, apkvailinti, sugyvulinti. Viena didžiausiųjų dabartinių šiam priemonių yra tai spauda ir judomieji paveikslai.

Vienas senovės išminčius yra šitaip išsitaręs: "pasakyk, ką skaitai, o aš pasakysiu, kas tu per vienas". Dabartiniais laikais šis sakinys galima būtų šitaip sustatyti: "pasakyk, kokius judomus paveikslus tu mėgsti lankyti, o aš tikrai apibrėšiu, kas tu per žmogus!" Ir iš tikrųjų — judamieji paveikslai daro didelius įtakos visiems, o ypač jaunimui.

Mes dažnai nusiskundžiame mūsų jaunimo ištvirkimu, atsitolinimu nuo savo tėvų, stoka jame kilnesnių siekių, moterystės židinio užgesimu, divorsų praplitimu. Tas tiesa, deja, reikia prisipažinti! Tačiau, kas kaltas?!

Katalikų Bažnyčia nė kiek nekalta šiuo žvilgsniu, kadangi, drąsiai galima tvirtinti, jog ypač paskutiniais laikais ji ypatingu būdu rūpinasi auklėjimu jaunimo ir įskiepijimu kilniausiųjų idealų. Tai neginčijamas faktas!

Kaltas tėvų ir globėjų jaunimo apsileidimas. Tėvai, ar globėjai ne tik leidžia net ir mažutėliams vaikams ir jaunuoliams bei jaunuolėms lankyti šlykščiausius judomus paveikslus, bet ir patys pasiūlo ir veda! Tai tikra beprotybė!

Gi ką vaikas, ar jaunuolis mato šitokiuose paveiksluose? Gi vien tiktai paleistuvystes, svetimoterystes, apgaules, muštynes, žmogžudystes, ir visa tai taip žavėjančiuose pelčiuose, kad išrodo, lyg kad šios visos šlykštybės būtų buvusios kokiu kilniausiu, sektinu dalyku!

Jaunuolis-ė, matydamas šitokius paveikslus dažnai, pripranta į visą tai žiūrėti, kaip, kad į pateisintusį leistinus dalykus! Juose jis ne tik jau nebemato nieko pikta, bet pradeda net idealizuoti! Jam išrodo jie kilnūs, sektini! Tai labai naturalu.

Į ką žmogus įpranta, tas jam ir meilu. Įprotys — antra prigimtis! Kokiu kvapu statinė iš pradžių primirksta, tokiu kvapu ir irdama dvokia! Lygiai šitaip ir žmogus, dažnai žiūrėdamas į šlykščius paveikslus, pradeda nebematyti juose nieko pikta. pradeda gerėtis jais ir savo svajonėse susigiminiuoja su kūnišku ištvirkimu taip arti, kad jau sunku jomis nusikratyti! Kiek pikta padaro jos, tai gana paklausti sąžiningo gydytojo, ar kokio kunigo. Dėl šitokių paveikslų jaunimas sumynkštėja ir kūniškai ir dvasiškai! Virsta tik žmonijos atmata!

Tai jau gerai suprato ne tiktai Katalikų Bažnyčia. bet ir rimtieji netikėliai. Ir dabartiniais laikais jau rimtai pradėjo kovoti prieš šlykščius judomus paveikslus. Susitvėrė dideliausi draugovė! Pradėjo gaminti doros, puikias filmas tikslui atitraukti jaunimą nuo šlykštybių, o gyvai parodyti (atvaizduoti) kilnių idealų skaistumą ir grožį. Atsirado jau nemaža kilniųjų norų žmonių, kurie savo puikiais paveikslais nori įrodyti žmonėms, jog ne tik įdomiai ir puikiai galima praleisti vieną antrą valandėlę, žiūrint į dorus judomus paveikslus, bet ir daugelio pasimokyti, ir savo dvasią atgaivinti, matant, kokią energija, kokiu pasiaukojimu, kokia ištverme ginama savo tikėjimas ir tėvynė—tie brangiausieji žmogui turtai!

Štai, jau ir lietuviuose amerikiečiuose atsirado šitokių žmonių. Pavyzdžiui P. Peldžius Antanas dabartinis "Darbininko" administratorius, vėl pradės važinėti po Ameriką, rodydamas persekiojimus pirmųjų šimtmečių krikščionių. Man pačiam teko matyti šitie paveikslai. Stačiai žavėja! Čia matai jaunikaičius ir mergeles, vyrus ir moteris ginant savo tikėjimą, nebijant dėl DIEVO nei kančių, nei mirties! Čia žavėjančių reginių pelčiuose kuo artistiškiausiai atvaizduojama senovės krikščionių kančios ir kovos už tikėjimą, atsižadėjimas visako dėl DIEVO, tikriausi meilė artimui! Matai čia tikrus dvasios milžinus!

Žiūrint į jų didvyrišką ištvermę norom-ne-norom pradėti atjausti, jog mūsų pačių vargai, tai tik menkniekiai! Pasijunti tik, kad kažkokia energija pradeda siurbtis sielon, noras kovoti su piktu ir viltis nugalėti, kadangi DIEVAS pagelbsti kilniems siekiams! Ypač mūsų jaunimui šitokie paveikslai yra naudingi. Taigi nė vienas neapleiskite progos pamatyti p. A. Peldžiaus paveikslų!

Kun. Al. Bublys MIC.

JUOKELIAI

Bičiulis: "Kodėl taip tamsta neramus dėl savo sūnaus dailininko?"

Naujai praturtėjusis: "Jis išvyksta kur nors į kaimą ir piešia purviną seną vežimą, tuo tarpu kai mes turime puikų naują Rolls - Royce automobilių savo nuosavame garažiuje". ('Faun', Wien)

KADA BUS PASAULIO PABAIGA?

Jei nori sužinoti kada bus pasaulio pabaiga ir kokios jo bus paskutinės dienos, tai tuojau įsigyk knygutę: **Ką mokslas gali pasakyti apie pasaulio pabaigą.** Šią knygutę yra parašęs A. Jakštas. Jos kaina 10c. Su prisiuntimu 15c. Užsakymus siųskite: "Darbininkas", 366 W. Broadway, So. Boston, Mass.

EDW. V. WARABOW
(WRUBLIASKAS)
LIETUVIS GRABORIUS IR BALSAMUOTOJAS
1000 Washington St.
NORWOOD, MASS.
TEL. Norwood 1503
Montello Office:
10 Intervale St.
TEL. Brockton 2005

MORRIS SHOE STORE
Lietuvis Savininkas
Užlaiko Vėliausios Mados
ČEVERYKŲ - KALIOSŲ - ŠLIPIŲ
Vyrams Lietuvių išdirbtus
OVER GLOBE ČEVERYKUS
Darbinius ir Šventadieninius
1152 Washington St.,
Norwood, Mass.

Tel. 3368
ADAM WAITEKUNAS
LIETUVIS GRABORIUS
Taipgi užlaikome visokios rūšies rakandų.
Laidotuvių Įstaiga:
124 Ames St., Brockton, Mass.
Gyvenimo vieta:
25 Enterprise St., Brockton

CLEANER, STEADIER HEAT
Phone us for
'blue coal'
BATCHELOER WHITTEMORE
834 Mass. Ave. Boston, Mass.
Highlnds 1920

DRAUGIJŲ VALDYBŲ ADRESAI

LIETUVOS DUKTERŲ DR-JOS PO GLOBA MOTINOS ŠVČ.

Pirmininkė — Eva Marksienė, 625 E. 8th St., So. Boston, Mass. Tel. So. Botson 1298
Vice-pirmininkė — Ona Siaurienė, 443 E. 7th St., So. Boston, Mass. Tel. So. Boston 3422
Prot. Rašt. — Bronė Ciunienė, 29Gould St., West Roxbury, Mass. Tel Parkway 1864-W
Fin. Rašt. — Marijona Markoniutė, 33 Navarre St., Roslindale, Mass. Tel. Parkway 0558-W
Iždininkė — Ona Staniuliutė, 105 West 6th St., So. Boston, Mass
Tvarkdarė — Ona Mizgirdienė, 1512 Columbia Rd., So., Boston, Mass.
Kasos Globėja — E. Janušonienė, 1426 Columbia Rd., So. Boston, Mass.
Draugija savo susirinkimus laiko kas antra utarninka kiekvieno mėnesio, 7:30 val. vakare, pobažnytinėj svetainėj.
Visnis draugijos reikalais kreipkitės pas protokolų raštininkę.

ŠV. JONO EV. BL. PAŠALPINĖ DRAUGIJOS VALDYBA

Pirm. — J. Petrauskas, 24 Thomas Park, So. Boston, Mass.
Vice- pirm. — V. Medonis, 21 Sanger St., So. Boston, Mass.
Prot. Raštininkas — J. Glineckis, 5 Thomas Park, So. Boston, Mass.
Fin. Raštininkas — Alb. Neviera, 16 Winfield St., So. Boston, Mass.
Iždininkas — A. Naudžiūnas, 885 E. Broadway, So. Boston, Mass.
Maršalka — J. Zaikis, 7 Winfield St., So. Boston, Mass.
Draugija laiko susirinkimus kas trečia nedėldienį kiekvieno mėnesio, 2 val. po pietų, Parapijos salėj, 492 E. 7th St., So. Boston, Mass.

DARBININKAS
(THE WORKER)
Published every Tuesday and Friday except Holidays such as New Year, Good Friday, Memorial Day, Independence Day, Labor Day, Thanksgiving and Christmas
— by —
SAINT JOSEPH'S LITHUANIAN R. C. ASSOCIATION OF LABOR
Entered as second-class matter Sept. 12, 1915 at the post office at Boston, Mass. under the Act of March 3, 1870
Acceptance for mailing at special rate of postage provided for in Section 1103 Act of October 3, 1917, authorized on July 12, 1918

SUBSCRIPTION RATES:
Domestic yearly $4.00
Foreign yearly $5.00
Domestic once per week yearly $2.00
Foreign once per week yearly.. $2.50

PRENUMERATOS KAINA:
Amerikoje metams $4.00
Užsieny metams $5.00
Vieną kart savaitėje metams .. $2.00
Užsieny 1 kart savaitėje metams $2.00

DARBININKAS
366 West Broadway South Boston, Mass.
Telephone South Boston 2680

TELEPHONE 2680 DARBININKAS 366 W. BROADWAY SO. BOSTON, MASS.

Mes Be Vilniaus Nenurimsim...

Dainuojam ir dainuojam. Mums rodos, kad visas pasaulis mus girdi, supranta ir palaipsniui auklėja savyje mintį, kad vis delto Vilnius lietuviams reikia grąžinti, nes jis ir istorinė ir naturali jų sostinė. Mums taip atrodo ir taip turėtų būti. Deja, realybėj yr kitaip.

Visos pasaulio valstybės Vilniumi labai susidomėjusios, bet žiūri į tą klausimą visai nelietuviškomis akimis. Joms Vilnius — tai neatmezgamas mazgas, kuris — dabar jau drauge su Klaipėda — sudaro kliūtis pastoviai Europos taikai. Artymesnės valstybės žiūri į tai kiekviena savotiškai. Lenkai tik šaiposi. Mes, girdi, turime Vilnių, gi lietuviai — tik pretensijas prie Vilniaus. Tai skaudus mums juokas, ypač kai atsimename klastingą ir išdavikišką Vilniaus užgrobimą. Rusams Vilnius gal tuomi svarbus ir parankus, kad jo klausimas stovi skersai kelio lietuvių-lenkų santykiams. Del tos pačios priežasties jis patogus ir vokiečiams. Žodžiu, į Vilniaus klausimą žiūrima ne teisingumo, bet šalto apskaičiavimo akimis.

Mes gi be Vilniaus nerimstam ir vargiai kada benurimsim. Ta mintis įsisąmonyjusi visuose lietuviuose nuo jauniausio iki seniausio. Ji vyruoja visoje su lenkais politikoje ir nė vienas valstybės reikalų vairuotojas neišdrįsta šiame klausime daryti jokių su lenkais kompromisų. Vos tik užsimezga kokios su lenkais derybos, tuoj bematant jos ir nutrūksta, nes nieku gyvu negalima apeiti Vilniaus klausimo. "Atiduokite mums Vilnių, tada galėsime pasikalbėti", — tai pastovus lietuvių atsakymas. Lenkai desperatingai nervuojasi. Jie kaltina lietuvius del užsispyrimo, bet širdyje jaučia, kad tai jie yra kaltininkai tų nenormalių ir, anot jų, barbariškų santykių tarp dviejų tautų. Išdavikiškas sutarčių paneigimas ir garbės žodžio sulaužymas ir po šiai dienai bado jiems akis. **K.**

Gelbėkime Tautos Lobį

Kuomet priešo kulkos skina kariuomenės eiles, tai kareiviai išnaujo rykiuojasi ir tampriau kuopiasi, kad galėtų pozicijas išlaikyti. Panaši situacija jau reiškiasi mūsų išeivijoje. Mūsų eilės retėja, rykiuotė siaurėja. Ištautėjimas, kaip rūdys geležį, ėda mūsų organizmą. Pavojus tiek aršus ir didelis, kad mums nejauku jį matyti, taigi užmerkiame akis ir žiūrime ne į tikrąją realybę, bet į išsvajotus praeities vaizdus. Praeity buvo kitaip... Mums ir dabar atrodo, kad praeitis dar nepraėjo, kad mūsų išeivijoj dar daug, daug lietuviškos dvasios...

Duok Dieve. "Iš praeities tavo sūnūs sau stiprybę semia". Kad tai iš darbščios ir gan garbingos mūsų išeivijos praeities semtume stiprybės būsimam veikimui! Deja, ar gerai apsižiūrėję nepastebėsime, kad, besidžiaugdami praeitimi, jau esame pasirengę ilsėtis ant liaurų vainikų ir belaukti, kad kas pradėtų rašyti mūsų istoriją? Bėda žmogui, kada jau priseina jo istoriją rašyti. Jau jis atgyveno savo dienas. Jau daugiau nieko nenuveiks, taigi metas aprašyti ką jis yra nuveikęs. Jis priklauso praeičiai, ateitis ne jo. Gal daug garbės del to, ką jis padarė, bet kaip liūdna, kad daugiau veikti jau nebepajėgia!

Ar mūsų išeivija panaši į tą nuvargusį, gerokai jau sentelėjusį darbininką, kurs jau dirbti nebepajėgia ir tik dairosi, kas jį pavaduos? Gal dar ne. Ji veikiau bus panaši į darbštų, bet jau nusikamavusį ūkininką, kurs sukūrė gražų ūkį, bet — neturi kam jo palikti. Gal bevaikis, o gal, besirūpindamas ūkio pagerinimu bei sutvarkymu, visiškai pamiršo tinkamai savo vaikus išauklėti. Jie nėkiek neįvertina tėvo darbo, šaiposi iš jo rūpesnio del ūkio likimo ir tik laukia progos, kaip čia tą viską su vėju paleidus. Tiek darbo ir lėšų įdėta, tiek lobio įsigyta, o čia — koki įpėdiniai! Šiurpu...

Kas žin, ar dar nepervėlu savo lobį gelbėti? **K.**

Apie Nekatalikiškas Organijas Katalikų Visuomenėje

Katalikų Bažnyčiai priklauso visi apkrikštyti žmonės ir net heretikai, kurie nežino, kad jų tikėjimas priešingas Kristaus mokslui. Kat. Bažnyčiai priklauso ne tik dori ir religingi žmonės, bet ir nusidėjėliai. Kas šiandien asketas, rytoj gali prarasti tikėjimą ir pasileisti, o kas šiandien netikėlis ir ištvirkęs, rytoj gali tapti katalikų šventuoju.

Taigi katalikų visuomenės sąvoka plati. Dėl žmonių silpnybės katalikų visuomenėj ne viskas katalikiška, todėl suprantama, kad tam tikromis sąlygomis katalikų visuomenėj gali turėt pasisekimo nekatalikiškos organizacijos ir jų idėjos. Katalikų įstojimas į nekatalikišką organizaciją dar nereiškia jo išstojimo iš Bažnyčios, nes tai yra nuodėmė, o nuodėmė krikštytam žmogui neatima visų Bažnyčios nario teisių nei pareigų. Tad kam Bažnyčios priešai taip uoliai verbuoja savo ideologijoms narius iš Bažnyčios narių tarpo?

Visų pirma jie tuo nori padidinti nuodėmių sumą ir per tai trukdyti Bažnyčios pažangai žmonių gyvenime. Į nekatalikiškas organizacijas pakliūva daugiausia tokie katalikai, kuriems trūksta arba tikėjimo šviesos arba pasiryžimo krikščioniškai gyventi. Ir pirmuoju ir antruoju atveju tokie žmonės yra ne kas kita, kaip Kat. Bažnyčios regresistai, pasturlakai, nes pirmose Bažnyčios narių eilėse Bažnyčios priešai negali sau rasti pasekėjų, ir dėl to Kristaus priešai labiausiai nekenčia geriausių, pažangiausių Bažnyčios sūnų ir pataikauja Jos pasturlakams ir atžagareiviams.

Kat. Bažnyčios priešų tikslas — sulaikyt Bažnyčios pažangą, nes jie gerai supranta, jog "non progredi est regredi". Nekatalikiškos organizacijos nario bilietas susipratusiam katalikui yra toks pat įžeidimas, kaip dorai mergaitei prostitutės pasas. Kas katalikų tikėjimą ir dorą myli, kas Kat. Bažnyčią laiko Dievo kūriniu, tas prieštarauja pats sau ir pats save žemina, kai stoja į nekatalikiškos organizacijos eiles ir didžiuojasi jos ženklais, vėliavomis, šūkiais. Kaip susipratusiam lietuviui netinka nelietuviška organizacija, taip susipratusiam katalikui netinka nekatalikiška organizacija. Vadintis kataliku ir dirbti visuomenėj antikatalikišką darbą yra aiškus absurdas, kuris niekam garbės nedaro. "P. G."

Kun. Pr. J. Vaitukaitis

Apaštališka Tikroji Bažnyčia

Kartais net iš pačių katalikų eina klausimas: 'Ar Romos Katalikų Bažnyčios skelbiamas mokslas yra tikrai tas pats, kurį skelbė Jėzus Kristus ir apaštalai?'

Reikia atsakyti teigiamai. Nes Katalikų Bažnyčia niekada nemokino to, ko Kristus neužtvirtino ar apaštalai neskelbė raštais ar žodžiais. Be to, mokslą, kurį skelbė Jėzus Kristus ir apaštalai, Katalikų Bažnyčia laiko, globoja ir tikintiesiems paduoda tikėti, kad yra visas ir pilnas. Kitais žodžiais tariant, Romos Katalikų Bažnyčia nieko nepridėjo ir nieko neatmetė iš apaštalų mokinimo. Gal kas primesti, kad Katalikų Bažnyčia, laikui bėgant, sukūrė kai kurias naujas dogmas. Kad geresniai suprasti, reikia sakyti, kad tai visa Bažnyčia tik nušvietė aiškesnėje formoje ir iškilmingai jas pripažino, kaipo tikėjimo artikulą. Tos taip vadinamos "naujos dogmos" tikrumoje nėra naujos, nes jos randasi Šventame Rašte ir tradicijoje, kur jos nebuvo taip aiškiai nušviestos. Dėl to būdavo daug nesupratimų, kurie nesuprantančius vesdavo prie abejonių ir ginčų. Taigi, Katalikų Bažnyčios neklaidingas autoritetas suprantamai nušvietė visą dalyką ir aiškiai išdestė, nurodant tą tikėjimą neklaidingais ir tikrais terminais, tuo pačiu pasmerkiant priešingos nuomonės.

Ir tos naujos dogmos nėra kas kita, kaip apaštalų mokinimo vien supranta mesnis išaiškinimas. Tat, galime teisingai sakyti, kad savo mokinime Katalikų Bažnyčia yra tikrai apaštališka.

Romos Katalikų Bažnyčia taip pat yra apaštališka ir savo autoritete. Tai nieko kita nereiškia, kaip vien tik tą, kad Katalikų Bažnyčios hierar c h i j a, dvasiškame supratime, tikrai eina iš apaštalų ir jų tikrųjų ar teisėtųjų įpėdinių. Šv. Irenejus rašo: "Mes esame galioje, arba galime išskaičiuoti tuos, kuriuos apaštalai skirė būti vyskupais bažnyčiose, ir galime išskaičiuoti tų vyskupų įpėdinius, kurie buvo iki mūsų laikų". Apaštalų įpėdinių ankstyvuose amžiuose buvo svarbus požymis, kad erezijos būdavo nuginčijamos, nurodant jų klaidas. Taip pat ir šiandien yra svarbu žinoti, ir tai visa matome, kad tikroji Kristaus Bažnyčia aiškiai dėstė Kristaus paliktąjį mokslą ir nušviečia klaidingus priekaištus, kad tikintieji nebūtų suklaidinti. Tai visa per XIX-ką amžių daroma lygiai taip pat, kaip buvo daroma apaštalų dienose ir Bažnyčios ankstyvame gyvavime.

Kiekvienas sveikai protaujantis žmogus, žvelgdamas į istorijos puslapius, aiškiai matys, kad Romos Katalikų Bažnyčia turi nesudarkomą ir teisėtą apaštalų ir jų įpėdinių eigą. Tačiau, negalima užginčyti, kad buvo laikai, kuriuose buvo Popiežiai ir antipopiežiai. Tai žinome iš oficiališkų dokumentų, kuriuose Bažnyčia registravo vardus visų Popiežių, užėmusių Apaštalų Sostą Romoje nesutikimų ir vaidų laikais, taip pat žymint tarp anti-popiežių ir du popiežius Avignone. Tačiau, pirma patikrinkime jų išrinkimo būdą. Popiežius Urbonas VI buvo išrinkas Romoje balandžio 9 dieną, 1378 metais, ir jį pripažino Romos Katalikų Visuotina Bažnyčia, kaipo teisėtąjį Popiežių. Kardinolai, kurie jį išrinko, taip pat ėmė dalyvumą jo vainikavimo iškilmėse. Jie davė žinią apie jo išrinkimą krikščionijos visiems kunigaikščiams, o ypatingai kardinolams, kurie pasiliko Avignone. Štai jų pranešimas: "Sekminių šventėje, tą pačią valandą, kurią Šventoji Dvasia nužengė ant apaštalų, mes, neabejojamai veikdami Šventosios Dvasios globa ir įkvėpimu, laisvu ir vienbalsiu balsavimu, išrinkome arkivyskupą iš Bari, didelės dorovės ir nuopelnų vyrą, Popiežiumi". Į tai visa atsižvelgęs, Popiežius Urbonas VI buvo teisėtasis Popiežius. Dėl to yra aišku, kad Klementas VII, kurį keliais mėnesiais vėliau, būtent, rugsėjo 21 dieną, 1378 metais, išrinko kardinolai, nebuvo tikrasis Popiežius, nes Popiežius Urbonas VI, teisėtai išrinktasis Popiežius, dar gyveno. Dėl to gi Klementas VII buvo anti-popiežius.

Romos Katalikų Bažnyčioje Šv. Petro įpėdinių eiga iki šiai dienai yra nesudarkyta ir taip pat paliks iki pasaulio pabaigai, nes Jėzus Kristus, Dieviškasis Įkūrėjas, prižadėjo su savo Bažnyčia liktis iki galo. "Ir štai aš esu su jumis per visas dienas iki pasaulio pabaigai" (Mat. XXVIII, 20).

Imti tą apaštališkumą ir taikinti prie kitų bažnyčių, ir matysime, kad jose nesiranda tos eigos, kuri eina iš apaštalų laikų. Štai, Liuteranizmas prasidėjo su Liuteriu 1517 metais ir pirm to apie jį niekus nerandame istorijoje. Kitos vadinamos bažnyčios bent kiek vėliau prasidėjo. Tat, jų apaštališkumo nesimato visai.

Tikroji Kristaus įsteigta Bažnyčia turi keturias žymes, būtent, ji yra viena, šventa, katalikiška ir apaštališka. Ir tų žymių neturi nė viena kita bažnyčia, kaip vien Romos Katalikų Bažnyčia, kurią įsteigė Pats Išganytojas. Taigi, kiekvienas, kurs meldžiasi ir išpažįsta: "Aš tikiu į vieną, šventą, katalikišką ir apaštališką Bažnyčią," turėtų didžiuotis, kad jis gali garbingai nešti aukštai iškeltą tikrosios Kristaus Bažnyčios vėliavą. Labai apgailestautina, ištikrųjų, net apverktina, kad yra tokių katalikų, kurie gėdijasi savo tikėjimo, kurie gėdijasi, kad priklauso į tikrąją Kristaus Bažnyčią, kurie gėdijasi išpažinti ir viešai ginti tą mokslą, kurį mokino Dieviškasis Mokytojas. Ir dėl ko gi gėdijasi? Nes jie bijosi, kad dėl to visa jie gali prarasti užimamą darbo vietą, arba, kad jų bičiuliai yra kitatikiai. Ir dėl tokios bičiulystės jie gėdijasi penktadienį pasisakyti, kad jiems, kaipo katalikams, yra užginta mėsą valgyti. Jie visai tyli apie Šv. Mišių išklausimo pareigą sekmadienį, kada planuoja sekmadienio išvažiavimą su kitatikiais bičiuliais. Gal dėl to jie gėdijasi, kad jie bijosi žmonių daugiau, negu Paties Dievo. Tokiems visiems, kurie yra palinkę taip daryti, norėčiau pasakyti, kad pasaulis niekada negerbia ir nepaiso bailių.

O tiems, kurie nėra tikrosios Kristaus Bažnyčios nariais, norėčiau patarti, kad nėra negalima rasti tikrąjį tikėjimą. Dėl to reikia mėginti daugiau dažinoti apie Romos Katalikų Bažnyčią. Reikia stengtis iš istorijos dažinoti, kad Jėzus Kristus įsteigė vien tik vieną Bažnyčią ir ta vieną tegali būti vien tikroji Bažnyčia. Mėginti surasti gerą katalikų, kurs išpažįsta tą mokslą, kurį mokino Jėzus Kristus ir Jo apaštalai, ir kurs turi tą autoritetą, kurį įsteigė Pats Kristus. Ta tikroji Kristaus Bažnyčia yra viena, šventa, katalikiška bei visuotina, ir apaštališka. Tat, nekatalikai turi tirti, ar jų bažnyčios turi tas žymes. Nereikia būti daug mokintu, kad apie tai visa dažinoti. Vien tik reikia atviros minties ir sveiko proto. Šiandien kalbama, kad viskas turi būti protinga, kad pats protas turi nurodyti kelią. Dėl to savo protą leisk protauti, tyrinėk kitų bažnyčių mokslus, o pamatysi, kad paties protas tave nuves įtikrąją Kristaus Bažnyčią, kurią Jis įsteigė žmonių sielų pašventimui ir išganymui.

Romos Katalikų Bažnyčios apaštališkumas prasideda nuo Kristaus Bažnyčios įsteigimo ir apaštalų įpareigojimo eiti į pasaulį ir visoms giminėms skelbti Jo Evangeliją. Nė viena kita bažnyčia neturi apaštališkumo žymės, kaip vien tikroji Kristaus Bažnyčia. Ta tikroji Kristaus įsteigta Bažnyčia tikrai yra apaštališka mokinime ir tikrai yra apaštališka pasiuntinybėje. Kadangi Kristus savo Bažnyčiai prižadėjo neklaidingumo dovaną, dėl to pats mokslas ir mokinimas yra dieviškas. Taip pat iš šventimai į kunigus eina iš Dievo. Pasiuntinybės apaštališkumas glūdi Kunigystės galybėje ir jurisdikcijos galybėje. Tai visa teisėtai eina nuo apaštalų. Kitos bažnyčios neturi tų dviejų galybių, dėl to jos negali būti apaštališkos, ir nėra įpareigotos skelbti Kristaus Evangeliją. "Ir kaip jie skelbs", klausia apaštalas, "jei jie nėra siųsti?" (Rom. X, 15). Pats Kristus savo apaštalus siuntė į pasaulį skelbti Jo mokslą. Ta pati galybė pareina ant Romos Katalikų Bažnyčios kunigų. Istorija nurodo, kad Popiežius Romoje yra Šv. Petro įpėdinis. Vyskupai, kurie priklauso nuo Popiežiaus, iš jo gauna jurisdikciją, iš kurios galybės įpareigoja ir savo kunigus savo vyskupijose. Protaujančiam yra gan aišku, kad vien Romos Katalikų Bažnyčia yra apaštališka, būtent, kad teisėtai eina nuo Kristaus ir apaštalų laikų. Dėl to katalikai yra laimingi ir dėl to turi dėkoti Dievui, kad jiems leido būti tikrosios Kristaus Bažnyčios nariais. Tat, ir savo pareigas turi sąžiningai vykdyti, kad pelnius visas malones, kurias tikintiesiems teikia apaštališkoji Kristaus Bažnyčia, kad paskui amžinai gyvenus Dangaus Karalystės laimėje.

Auksinės Smiltys

(Iš angliško vertė Kun. Ant. M. Karužiškis)

XIV.

Atsidavimas savęs žmonijos draugijai

Ar esate kada apsvarstę tą didelę ir rimtą prasmę to išsireiškimo, Ji yra ypata kuri atsiduoda save žmonijos draugijai, kurs yra dažnai pritaikintas prie tosios, kuri labai, daug randasi žmonijos draugijoje ir uoliai bėga paskui gyvenimo smagumus ir tuštybes?

Taip, jis atsiduoda save žmonijos draugijai, ir skiriasi nuo visą to ką ji buvo povaliai įgijus prie šeimyninio ugnyno, ypatingai nuo viso to ką ji buvo apturėjus iš aukščiaus; brangiaus proto ir širdies skarbus, ji atplėšia juos visus nuo savęs.

Ir vakare kuomet ji sugrįžta namon ji daugiau neturi nieko ką duoti kam nors.

Nieko neturi Dievui duoti; ji negali melstis.

Nieko neturi savo šeimynai duoti; ji daugiau negali būti pasišventusi ir nesavymyli.

Nieko neturi savo priedermėms duoti; ji daugiau negali būti darbšti.

* * *

A! sergėkis, tu kurios stovis uždeda ant tavęs reikalą eiti į žmonijos draugiją, sergėkis atsidavimo savęs žmonijos draugijai! Tu daugiau sau nepriklausai; tu priklausai savo šeimynai, savo priedermėms; tu ypatingai priklausai Dievui.

Palaikyk, tat, šiai šeimynai, šioms priedermėms — palaikyk Dievui visa savo veiklumą, visą savo energiją, visą savo mylėjimo galybę.

Paskolink save laikinai žmonijos draugijai, jei reikalinga, bet neatsiduok savęs jai visiškai... Gera Krikščionė motina, sugrįžus iš pasauliško susirinkimo, kur priedermė buvo ją pašaukti, pamyluodavo savo vaikus it ji būtų sugrįžus iš ilgos kelionės, sakydama, "Aš sugrįžau atgal pas jus, mano vaikeliai; aš sugrįžau atgal pas jus pilnai ir visiškai". Stengkis galėti pasakyti tą patį sugrįžus iš pasaulio.

Ar norėtumei turėti mintį, kuri tau tarnautų kaip patvarkymas?

Būk mylima išėjus; būk maloninga namie.

VIENUOLINĖ LUOMA PAŠAUKIMAS KUNIGYSTĖN

Jaunikaitis ar mergaitė manantieji stoti į vienuolyną ar norintieji arčiau susipažinti su savo pašaukimu, įsigykite kun. P. Saurusaičio parašytą knygą "Vienuolinė Luoma ir patarimas apie pašaukimą kunigystėn". Jos kaina 20 centų. Užsakymus siųskite: "Darbininkas", 366 W. Broadway, So. Boston, Mass.

MŪSŲ JAUNUOMENĖS IDEALAI

Kad patraukti jaunimą artyn prie grožio, prie šviesos, tolyn nuo žemiškų purvų, artyn prie dangiškos šviesos, prie idealų amžinų, duokite jiems perskaityti Kaune išleistą Pr. Penkausko "Mūsų Jaunuomenės Idealai". Knygutė be galo įdomi ir vertinga kiekvienam jaunuoliui bei jaunuolei perskaityti. Ją galite gauti "Darbininko" knygyne, 366 W. Broadway, So. Boston, Mass. Jos kaina 15c., su prisiuntimu 20c. Knygutė turi 68 puslapius.

KŪDIKIO MALDA DIEVUI MALONI

Tėveliai, jei norite, kad Jūsų vaikeliai būtų paklusnūs ir geri, tai pratinkite juos prie pamaldumo. Nupirkite jiems specialiai išleistą mažytę maldaknygę "Maldų Rinkinėlis". Jos kaina tik 50c. Ją galite gauti, "Darbininkas", 366 W. Broadway, So. Boston, Mass.

BLAIVININKŲ SUSIVIENYMO CENTRO VALDYBA

Kun. J. J. Jakaitis, M.I.C. — Dvasios Vadas; kun. A. Švedas — pirm., Marianapolis College, Thompson, Conn.; Pr. Mankus — vice-pirm.; V. J. Blavackas — rašt., 7 Mott St., Worcester, Mass.; O. Sidabrienė — ižd., 6 Commonwealth Ave., Worcester, Mass.; M. Urmonienė ir A. Zaveckas — iždo globėjai; kun. P. Juškaitis — Redaktorius, 423 Windsor St., Cambridge, Mass.

Darbininkai ir Blaivybė

(Kun. P. Juškaičio kalba per radio, rugpiūčio 10, 1935)

Per amžius darbininkai būdami vergais kovojo su savo ponais. Krikščionybė išlaisvino juos panaikindama vergiją. Vėliaus ir dar mūsų laikais darbininkai kovoja su darbdaviais už geresnį buvį, už duonos kasnį už tinkamą pragyvenimą. Kaip į ponus seniaus, taip į dabartinius kapitalistus nūnai, darbininkai žiūri kaip į savo didžiausius priešus. Jie yra darbininkų išoriniai priešai.

Yra sakoma, kad svetimas vagis nėra taip pavojingas kaip naminis. Todėl ir darbininkams svetimi priešai mažiau pavojingesni nekaip savi. Tuomi savuoju priešu pavadinsiu darbininkuose išsiplatinusią girtybę. Dabartinės krizės laikais kuomet darbai taip sunku gauti, uždarbiai neatitinka tinkamam šeimos pragyvenimui, o dar iš to pačio uždarbio nemaža dalis jo prageriama. Štai iš kur dygsta skurdas, vargas, biednystė darbininkų šeimose. Šv. Rašte yra pasakyta: "girtuoklis darbininkas nebus turtingas. (Ekli. 19. 1). Randasi ir tokių darbininkų, kurie ką dieną uždarbiauja, vakare pralaidokauja. Arba kartais visos savaitės uždarbį į vieną naktį praleidžia — prageria. Jei susilaikytų nuo gėrimo, gražiau galėtų gyventi ir visą šeimą tikmiau užlaikyti.

Kiek darbininkai per metus prageria baisu net ir pamįslyti. Vienoje mažoje šalelėje Lietuvoje kasmet ant girtybės aukuro Bachui aukojama suvirš 60 milijonų litų, arba virš $10,000,000.00. O kiek šioje Dėdės Samo laisvės šalyje kasmet prageriama? To tur būt niekas nesuskaitys. Čia jau ne milijonais, bet bilijonais skaičiuojama.

Kad tie pinigai būtų praleisti apšvietai, mokslui, darbininkų padėtis tuoj pakitėtų. Pažinkime brangūs darbininkai tą savo naminį priešą girtybę; ir kaip pasiliuosavo mūsų pirmtakūnai iš vergijos, taip mes rūpinkimės išsilaisvinti iš girtybės.

Girtuoklybė, tas mus didžiausias smakas netik naikina mūsų turtą, bet nekartą atima protą ir gerą vardą. Gana pažvelgti į girtą žmogų, prisižiūrėti jo išvaizdai, darbams, pasiklausyti jo kalbų. Pamatysi, kaip biauriai jis atrodo.

Senovės graikijoje pagarsėjusi sportu tauta, auklėdama jaunimą, kad jis neįprastų į gėrimą, nugirdydavo vergą ir liepdavo jaunuoliams įsižiūrėti, kaip biaurus yra girtas žmogus. Lai šis pavyzdys būna ir mūsų jaunimui pavyzdžiu biaurėtis girtybe. O kaip laimingas būtų jaunimas, jei negirtuokliautų.

Girtybė ardo žmogaus sveikatą. Ilgų amžių gydytojų tyrinėjimai aiškiai mums įrodo, kad ir mažas, bet tankus, nors ir su nuovoka svaigalų vartojimas yra sveikatai kenksmingas. Graikijos senovėje garsus gydytojas Klaudius Galėnas (gyvenęs 131-201) sako: "Iš visų vaistų, kokius medicinos mokslas galėjo išrasti, visugeriausias yra blaivybė". Blaivybė yra sveikatos prietelis.

Pagaliaus girtybė žudo sielą. Darbininkas dasileisdamas girtuoklybės prasikalsta prieš Dievo ir Bažnyčios įsakymus. Nebereikalo Pranašas Izaejas sako: "Bėdą, kurie keliatės anksti, linksminatės girtybėje ir geriate iki vakarui. Pragaras atvėrė savo nasrus, ten nueis galiūnai ir šiaip jau girtuokliai žmonės". Šv. Povilas sako "Ar jūs nežinote — girtuokliai nepaveldės dangaus Karalystės" Kor. 5, 9.

Matome kaip girtybė yra kenksminga darbininkų gerovei, jo turtui, sveikatai geram vardui ir jo sielai. Darbininkų gerovė glūdi pilnoje blaivybėje. Todėl lai visi meta gėrę. Naikina blogą paprotį svečius vaišinti svaigalais. Nevartoti svaigalus per vestuves, krikštynas, vardines, puotas ir laidotuves. Būdami pilnais blaivininkais susilauksime geresnės ir šviesesnės ateities. Darbininke, būk blaivas.

Tapkime blaivybės apaštalais. Paklausykime amžinos atminties Vyskupo Valančiaus balso, raginančio prie blaivybės. "Pradėkime žibėti krikščionišku ir padoriu blaivybės pavyzdžiu, kaipo tikri katalikai". Baigiu Jono Kmito eilėmis:

BROLI, DARBININKE!

"Būk blaivas! šaukia į tavę
Gamta — sena Močiutė,
Būk blaivas! Nes ir aš blaiva!
Taip šypsosi saulutė".

Gamta blaiva. Ji svaigalų
Niekuomet nevartoja,
Tik vien galybe augalų
Sustiprina artoją.

Būt gera, kad mes nuo gamtos
Mokytumės negerti,
Pilnoj blaivybėj visados
Galėtumėm ištverti!

KOLEGIJOS RĖMĖJŲ SEIMAS

KRISTAUS KARALIAUS šventėje spalių mėnesio 27 dieną - sekmadienyj įvyksta Rytinių Valstybių Marianapolio Kolegijos Rėmėjų Seimas.

Nuoširdžiai kviečių visus mūsų Kolegijos geruosius Prietelius — Gerbiamuosius Dvasios Vadus, žymiuosius Visuomenės Darbuotojus ir pasiaukojusius švietimo darbo Rėmėjus — į metinį Rytinių Valstybių Kolegijos Rėmėjų seimą!

Visos Rėmėjų kuopos yra nuoširdžiai raginamos iš kalno išrinkti savus atstovus. Vykstantiems į seimą atstovams nėra ribuoto skaičiaus: juo daugiau atvyksta svečių, tuo geriau. Kiekvieno skyriaus atstovai seime galės išduoti raportą iš savo veikimo.

Iškilmingos pamaldos bus 10 valandą ryte. Pietūs svečiams 12 valandą. Posėdžiai prasideda 2 val. po pietų. Seimas baigiamas iškilmingu Švenčiausio Sakramento palaiminimu.

Marianapolis yra Amerikos Lietuvių šventovė. Šio švietimo židinio reikalai yra artymi kiekvieno susipratusio lietuvio kataliko širdžiai: kiekvienam yra svarbu žinoti kaip mes gyvuojame, kur mes žengiame, ko iš mūsų laukia visa Amerikos Lietuva. Kartu yra malonu laikas nuo laiko ir pati įstaiga aplankyti.

Todel visus nuoširdžiai kviečiame ir laukiame atvykstant.

Kun. Dr. Jonas Navickas, MIC,
Kolegijos Rektorius ir
Rėmėjų Organizacijos Pirmininkas.

Laiškas iš Lietuvos

Iš Joniškės autobusu į pat Kauną. Į Šiaulius atvykau 9 val. aplankęs Šv. Petro bažnyčios kleboną ir Kunigus, 10 val. sėdau į didelį gražų autobusą ir tęsiau savo kelionę. Privažiavome Radviliškę, miestas nemažas, gelžkelių mazgas, įvairių įstaigų ir mokyklų yra, bažnyčia medinė, 3 kunigai ir Šniuraičiuose jau yra kunigas ir organizuojama parapijukė.

Šeduvą pasiekėme apie 11 val. Miestelis vidutinis, daug žydų, bažnyčia mūrinė, matoma daug agurkų pardavinėjant, apspito daug žmonių autobusą ypač žydukų — žingeidaujasi ir žiūri į keleivius.

BAISOGALA, miestelis nedidelis, bet švarus ir pasipuošęs savo labai gražia vienu bokštu, mūro bažnyčia apylinkės įdomios.

GRINKIŠKĖ, miestelis mažas, turi gražią mūro bažnyčią, mokyklą ir paštą. Keliai čia ir iki pat Kauno labai geri ir lygūs.

KRAKĖS, jau ištolo matosi savo gražios ir aukštos, mūro bažnyčios, dvejais bokštais. Nors netoli mano gimtinės parapijos Josvainių, bet tik pirmą sykį pasitaikė būti Krakėse.

DOTNUVA, su dvejomis bažnyčiomis: viena universiteto, o antroji labai sena dar Bernardinų statyta didelė, graži ir įspūdinga parapijos bažnyčia, ypač jos prišakis daro katalikui gražų įspūdį, savo labai dideliu kryžiumi tarp dviejų bokštų patalpintu. Iš Dotnuvos zvimbiame į Kėdainius.

KĖDAINIAI, apskrities miestas, per vidurį teka Nevėžys, dvi bažnyčios: Šv. Jurgio mūro dar kryžuočių statyta ir Šv. Juozapo medinė, yra gimnazija, keliatas mokyklų ir įvairių įstaigų, stovi daug kariuomenės. Po valandos leidomės per Nevėžio tiltą ir visą kelią važiavome gražiomis Nevėžio pakrantėmis, keliai labai geri. Štai Labunava nesykį čia laikiau Šv. Mišias ir pamokslus sakiau, bažnyčia medinė, bet labai graži vieta ant Nevėžio kranto.

BABTAI, miestelis mažas, bet gražioje vietoje ant pat Nevėžio kranto stovi, bažnyčia medinė, apylinkės labai gražios savo lankomis ir šlaitais, pro kuriuos vingiuoja Nevėžys. Kiek pavažiavus štai matosi ant aukšto kalno dviemis bokštais, balta mūro, neseniai pastatyta, ant tos pačios vietos kur senoji stovėjo ir rusai laike karo susprogdino, bažnyčia, ją pastatė kun. Irtmanas, parapijiečių aukomis. Iš čia tai tikrai nepaprastai gražios apylinkės: Vingiuoja Nevėžys, apjuostas kalnais, miškais ir pievomis. Po 20 minučių aš vėl Kaune, kur reikės gyventi ir ištisus metus dirbti iki kitų atostogų, jei Dievas duos jų sulaukti.

Kaune judėjimas, matoma daug svečių iš užsienio: pasimačiau su pažįstamais kunigais iš Amerikos: Prel. Krušu, Ambotu, Valantiejumi, Inčiura, Kemėšiu, Šeštoku, Bumša, Stoniu ir kaikuriais pasauliečiais.

Pasaulio Lietuvių Kongresas 11—17 rugpiūčio. Prasidėjo sekmadieny iškilmingomis Šv. Mišiomis, jas laikė Pralotas Krušas. Laike mišių iš Amerikos atvykę lietuviai sportininkai priėmė ŠŠ. Komuniją ir tuomi davė gražų pavyzdį Lietuvos sportininkams ir visiems auklėtojams ir auklėtiniams, tikrojo auklėjimo pagrindan dėti Kristaus mokslą. O 15 rugpiūčio Užsienio ir Lietuvos katalikiškoji studentija organizuotai ėjo Šv. Komunijos, su ja ėjo ir užsienio lietuviai, melsdami Dievo Lietuvai geresnės ateities. Po pietų įvyko Kongreso atidarymas Teatre. Visų atidarymo ir sveikinimo prakalbos buvo patrijotinės, tik prieš Purenienės kalbą daugumą protestavo. Klausantieji per radio buvo labai nepatenkinti, kad laike buv. prezidento Aleksandro Stulginsko ir Bistro kalbų radio buvo nutraukiamas. Iš daugumos amerikiečių teko girdėti nepasitenkinimas, kad Kongresas buvo panašus į mokyklą, kur tik mokinta ir be diskusijų patiektos ir priimtos rezoliucijos. Prakalbos ir rezoliucijos tilpo spaudoje apie jas ir neminėsiu.

KARIUOMENĖS PASIRODYMAS 15 rugpiūčio visiems labai patiko: Užsienio lietuviai iš džiaugsmo verkė matydami narsią Lietuvos kariuomenę ir jai šaukė valio. Visas matėme dalis: pėstininkų apsukrumą gimnastikoj, artilerijos ir kavalerijos nepaprastus miklumus ir suma numus, puolant priešą, šaudant iš šautuvų ir kanuolių. Arkliams kaip žaibas bėgant kareiviai šešiose vietose pataiko nukirsdami molio galvas, karklus, jėtimis, arkliams kaip kurtams bėgant, pagauna ant žemės gulintį iškimštą priešą, perduria iškimštą kareivį, pataiko į žiedą ir tt. Be to, šokinėja iš vienos pusės arklio į kitą, siekia žemę ir žoles rauna, arkliams kaip zuikiams bėgant kareiviai visokiomis įvairiomis pozomis susikibę stati ant arklių, o vienas kareivis per kartelę padėtą ant dviejų arklių, jiems bėgant daro visokius šposus ir vartaliojasi. Labai buvo įdomu artilerijos ir kavalerijos puolimai ir šaudimai iš kanuolių, kuomet per 5 minutes apšaudoma priešas iš armotų ir vėl ant arklių kaip žaibas pasprunka į savo pusę. Žmonių buvo aplinkui nustoję laukai. Po kariuomenės parado prasidėjo avijacijos paradas: pasirodė sklandytuvas diriguojamas p. Piragio, kurs išdirbinėjo visokias figuras ore, po to pakilo keliatas aeroplanų ir pradėjo daryti įvairias mirties kilpas ir puolimus, bet sykiu pakilo baisus juodas debesys ir greitai su audra prakiuro ant tūkstantinių žmonių minių, buvo juoko, stroko ir plėkų iš šilkinių sukneliių ir frakų. Visi takai ir keliai užsikimša ir valandomis turėjo stovėti po lietumi, buvo ir laimingų, kurie suskubo įlipti į autobusus, automobilius arba prisiglausti prie namų pastogių. Ir aš iš viršaus išlikau sausas nors marškiniai nuo bėgimo liko šlapi, kol nubėgau į Prof. Dr. Maliausko vilą. Buvo netik juoko, bet mažiems vaikams ir ašarų, o rytdieną šimtai skalbėjų turėjo darbo skalbti ir prosavoti. Kits ir mirdamas atsimins pirtį Lietuvoje per Kongresą. Tiek apie Kongresą, apie jį plačiau pasakys sugrįžę amerikiečiai ir laikraščiai aprašys.

Nuo 25 rugp. oras šiltas ir sausas. Metai geri, javų daug ir juos skubina žmonės valyti kol giedra. Amerikiečių jau mažai matosi Kaune: jų vieni vieši provincijoje, o kiti jau plaukia ten iš kur buvo atvykę.

28 d. rugp. girdėti per užsienio radijų, kad ties Marijampolę įvyko sukilimas valstiečių ir susirėmimas su policija, esą užmušti 2 ūkininkai ir vienas policijantas. Vienas medikas studentas matė ligoninėje sužeistų, bet apie užmuštus nieko Kaune tikro nežinoma. Sakoma, kad tikslas streiko yra ekonominis, bet prie ūkininkų streiko dedasi ir tamsūs gaivalai ir daro visuomenėje suirutę, kuri tik žalos gali pridaryti ūkininkams ir visam kraštui. Sako, kad ūkininkus agituoja vokiečiai, valdemarininkai ir komunistai, sunku ką nors tikro kol kas sužinoti.

ŠV. KAZIMIERO Draugijos irgi negaliu užmiršti. Ji gyvuoja 29 metai, per tą laiką, ypač ačiū Jūsų brangūs lietuviai katalikai amerikiečiai paramai ir nariniams mokesčiams, Ji išleido 600 su viršum knygų, leido laikraščius ir žurnalus. Be centralio knygyno Kauno Rotušės Aikštė Nr. 61, ir Laisvės Alėja Nr. 64, turi knygynus: Panevėžyje, Šiauliuonamus. Pagerinta spaustuvė, knygų rišykla ir kitos įstaigos naujomis mašynomis ir kitomis priemonėmis. Todėl maloniai prašau ir toliau Šv. Kazimiero Draugiją palaikyti ir ją remti įsirašynėjant į Jos narius. Remdami katalikišką spaudą remsime ir savo tėvynę Lietuvą, nes per gerąją spaudą dorindami žmones, stiprinsime ir pačią tėvynę Lietuvą. Galite tiesiai patys įsirašyti nariais, kreipdamiesi į Pralotą A. Dambrauską, Kaunas, Rotušės Aikštė Nr. 6. Galite ir per manę įsirašyti Šv. Kazimiero Draugijos nariais, ir kitokių katalikiškų leidinių ir laikraščių užsisakyti, su malonumu padėsiu. Mano pastovus adresas: Kun. Petras Kasčiukas, Laisvės Alėja Nr. 61. Kaunas. Lithuania. Tuomi ir baigsiu savo laišką. Sveikinu ir linkiu Dievo malonių. Su tikra pagarba,

Kun. P. Kasčiukas.

LDS. Seimas

Lietuvių Darbininkų Sąjungos Seimas įvyks spalių 8 ir 9 dd., 1935 m., Aušros Vartų parapijoj, Worcester, Mass.

Seimas prasidės iškilmingomis šv. mišiomis ir pamokslu Aušros Vartų par. bažnyčioje, 9 val. ryte. Šv. mišias atnašaus kun. P. Juškaitis, Cambridge lietuvių parapijos klebonas, Bostono Provincijos Kunigų Vienybės Pirmininkas. Deakonu bus kun. V. Puidokas, Westfield lietuvių par. klebonas ir subdeakonu — kun. J. Vaitekūnas, Providence lietuvių par. klebonas. Pamokslą pasakys Tėvas Alfonsas Maria.

Seimo posėdžiai prasidės tuoj po pamaldų Aušros Vartų par. svetainėje, Highfield Rd.

Seimo Posėdžių tvarka bus maždaug tokia:

1. Kleb. Kun. K. Vasio kalba.
2. Seimo posėdžius pradės LDS. Centro pirmininkas Kun. Jonas Švagždys.
3. Sveikinimai.
4. Mandatų priėmimas.
5. Seimo prezidiumo, rezoliucijų, mandatų ir kitų komisijų rinkimas.
6. Centro Valdybos Raportai.
7. Centro Valdybos raportų priėmimas.
8. Naujų sumanymų svarstymas bei rezoliucijų priėmimas.
9. Centro Valdybos rinkimas.
10. Seimo uždarymas.

LDS. Centro Valdyba:
Dvasios Vadas
Kun. P. Virmauskis
Pirmininkas
Kun. J. Švagždys
Vice-Pirmininkas
V. Kudirka
Iždininkas
P. Razvadauskas
Sekretorius
A. F. Kneižys.

TĖVAS BRUŽIKAS S. J.

Jau nuo rugsėjo 1 d. spėjo skelbti misijas: Kenosha, Wis., Racine, Wis., Omaha, Nebr., dalyvavo Eucharistiniame Kongrese, Cleveland, Ohio ir toliau tęsia pradėtą misijų darbą.

Tuo tarpu žinoma, kad nuo spalių 6 iki 13 bus Sacred Heart Church, Gardner, Mass., nuo spalių 14 iki 20 bus Tamaqua, Pa., 307 Pine Street, SS Peter and Paul Church., nuo spalių 20 iki 23, Wilkes - Barre, Pa., 16 Chandler Ave. Jis ir šiais metais maloniai apsiima užrašinėti "Darbininką" ir kitus katalikiškus laikraščius.

Prašoma kreiptis.

UŽ PINIGUS NENUPIRKSI!

Brangus mūsų tikėjimas, labai gražios tikėjimo tiesos, bet jo nepamylėsi, jeigu nepažinsi. Visi, kurie skaito Jėzaus Širdies laikraštį "Žvaigždę", vienbalsiai pripažįsta to laikraščio gražumą ir straipsnių įvairumą. Jis iš Lietuvos. Leidžia Tėvai Jėzuitai. Mėgiami Tėvo Bružiko laiškai randami kiekviename numeryj. Nors doleris nupuolė, bet laikraščio kaina nepakilo, tik $1 metams. Už skaitytojus laikomos 24 šv. Mišios per metus. Jeigu koks centas lieka pelno, eina šv. Ignaco bažnyčios statymui Šiauliuose. Paskaitęs šią žinutę, malonėk tuojau parašyti užsakymo laiškutį šiuo adresu: Rev. J. Bružikas S. J., 259 N. 5th Str., Brooklyn, N. Y.

AR NORI BŪTI LINKSMAS?

Jei nori visuomet būti linksmas ir turėti gerą nuotaiką, tai nusipirk ką tik iš spaudos išėjusią vienintėlę lietuvių kalboje kun. J. K. Miliausko parašytą knygą "NUSISYPSOK". Joje tilpsta 160 įvairių įvairiausių juokų—juokelių. Knygą turi 150 didelių puslapių, gerais apdarais. Jos kaina tik $1.00. Užsakymus siųskite:

"DARBININKAS"
366 W. Broadway,
So. Boston, Mass.

TIK UŽ 10 CENTŲ

"Darbininkas" yra gavęs iš Lietuvos gražių atviručių. Jei nori pasiųsti savo draugui įdomią atvirutę, tai įsigyk jų. Prisiųsk "Darbininkui" į konvertą įdėjęs 10c. ir gausite 12 atviručių.

Kaip Lenkai Ruošėsi Pagrobti Lietuvos Sostinę Vilnių

Šiais metais spalių 9 dieną suėjo lygiai 15 metų, kai lenkai klastingai ir apgaulingu būdu pagrobė Lietuvos sostinę Vilnių ir trečdalį Lietuvos žemių.

Dabar yra labai pravartu, šia proga, atsiminti, kaip lenkai ruošėsi Vlnių, o drauge ir visą Lietuvą pagrobti ir iš jų padaryti vieną lenkų provinciją.

Šie daviniai yra tikri, nes juos dabar nesivaržydami skelbia tie patys žmonės, kurie anais laikais buvo faktinieji Vilniaus pagrobimo vykdytojai.

1922 metais pasitraukdamas iš valstybės viršininko vietos, pats J. Pilsudskis, atsisveikindamas, Varšuvoje esantiems užsienių valstybių atstovams pareiškė, kad Želigovskis nebuvęs joks maištininkas, bet veikęs jo, Pilsudskio, tiesioginiu įsakymu. Želigovskis, esą buvęs pavyzdingas karys ir ilgai nenorėjęs pasidaryti maištininku, reikalaudamas įsakymo raštu. Pilsudskiui tekę beveik verste priversti Želigovskį imtis maištininko vaidmens.

Pilsudskio pasisakymas yra labai charakteringas, nes matyt, jis, pasitraukdamas iš valdžios, norėjo padidinti savo nuopelnus lenkų akyse, kaip tikrasis Vilniaus "atvaduotojas". Šis Pilsudskio prisipažinimas iš karto išsklaidė lenkų skleistą melą apie Želigovskio sukilimą. Remiantis pasirodžiusiais lenku karių atsiminimas žvgiui į Vilnių buvo taip ruošiamasi:

1920 metų spaliu 1-2 dieną Gardine, maršalo Pilsudskio traukinyje, įvyko kariškas pasitarimas, kuriame dalyvavo Pilsudskis, gen. Rydz-Smigly, generolas Berbetsky, gen. Želigovskis, gen. Jontkovskis, pulk. Kotz ir keli vyriausiojo štabo karininkai. Tam pasitarime buvo galutinai apsvarstytas ir priimtas planas Vilniui okupuoti. Planą paruošė pulk. Kotz, savanorių divizijos vadas. Planą įvykdyti buvo pavesta gen. Želigovskiui, vietoj iš pradžių numatyto gen. Jontkovskio.

Želigovskio kariuomenę sudarė pirmoji ir trečioji legionininkų divizijos, pulkininko Kotz vedama savanorių divizija ir dvi vadinamos lietuvių-gudų divizijos. Vadinasi, išviso penkios divizijos. Prieš tokias jėgas, lietuvių negausinga kariuomenė, laikiusi Vilniaus barą ir nelaukusi puolimų, atsilaikyti negalėjo. Derybos Suvalkuose prasidėjo rugsėjo 30 dieną ir tęsėsi ligi spalių 7 dienos, kada sutartis buvo pasirašyta. Tad lenkai tyčiomis vilkino derybas, kad laimėtų laiko pasiruošti ir kad užmigdytu lietuvių budrumą. Kad tuojaus reikės sutartį laužyti, lenkai nesirūpino, nes tikėjosi pagrobę Vilnių užimti ir visą Lietuvą. Tad kokios vertės galėjo turėti lenkų akyse tokia sutartis, kurią iš anksto buvo nusistatyta sulaužyti.

1920 metų spalių 6 dieną "maištininkų" kariuomenė jau buvo baigta tvarkyti. Tą dieną Pilsudskis priėmė jos paradą Lydos apylinkėse ir pasiuntė Vilniaus grobti.

Spalių 9 dieną Vilnius buvo paimtas. Kilus šiam "tarptautiniam skandalui" — pasak anglų delegato Tautų Sąjungoje — lordo Balfuro žodžių, lenkai tuojau Želigovskio išsigynė ir paleido gandus, kad jis yra sukilėlis ir neklaužada. O tuo tarpu jau spalių 11 dieną į Vilnių atvyko lenkų karo vadovybės pasiųstas Želigovskiui ginklų transportas. Kad šio siuntinio "nepastebėtų", buvę prie Želigovskio prancūzų karininkai, tai jiems buvo suruošta Jurgio viešbutyje puiki vakarienė, užtrukusi per visą naktį. Per tą laiką amunicija buvo iškrauta ir nugabenta kur reikia. Paskiau ginklų transportai buvo gabenami geležinkeliu tik ligi Lydos, o iš čia — vežimais ir automobiliais, paprastais keliais į Vilnių, taip kad santarvės kontrolės komisija šio šmugelio lyg ir nematydavo. Pagaliau, Želigovskio kariuomenė buvo naujai apginkluota tik ką Varšuvoje gautais iš Prancūzijos šautuvais ir patrankomis.

Taip želigovskijados komedija buvo tęsiama dvejus metus, kol ją pradžioje labai aistringai svarstė Tautų Sąjunga, kuri griežtai pasmerkė Lenkiją, bet vis dėl to pasirodė bejėgė Lietuvai padarytą skriaudą atitaisyti. TSB

Tinginystė — jauno žmogaus kapai. *M. Sigurm.*

KUN. P. JUŠKAITIS,

Cambridge lietuvių parapijos klebonas, antradienį, spalių 8 dieną, Aušros Vartų par. (Worcester, Mass.) bažnyčioje atnašaus šv. mišias, pradedant LDS. Seimą.

7-jo Eucharistinio Kongreso Clevelande Įspudžiai

Be darbo — nėra nieko. Septintas Tautinis Eucharistinis Kongresas įvykęs Clevelande rugs. 23 iki 26 dd. davė daug darbo ir rūpesčio rengėjams, ypač šios diecezijos vyriausiai galvai J. E. Vyskupui J. Schrembs ir jo padėjėjams, visai dvasiškijai ir abelnai katalikams.

Keletą mėnesių prieš Kongresą jau visos bažnyčios meldėsi už šio Kongreso pasekmes. Vaikučiai ir suaugę prašė Dievo gražaus oro. Ir jie išprašė. Gražesnio oro panašioms iškilmėms ir būti negalėjo.

Prieš pat Kongresą, t. y. rugs. 18, 19 ir 20 dd. buvo paskelbtas Triduum arba tridieninės Eucharistinio Kongreso vakarinės pamaldos visose bažnyčiose. Taip-gi tomis dienomis buvo klausomos išpažintys, prisirengimui prie tautinės Komunijos dienos rugs. 22 d., kuri atsibuvo visose Jung. Valstybėse.

Artėjant tai didelei dienai ir esant pasipuošus vidujiniai, belieka tik pasipuošti išoriniai. Taigi gatvės ir budinkai paskendo aukse: suplėvėsavo Bažnyčios ir Jung. Valst. spalvos su Monstrancijos emblema kaipo širdimi ir ženklu, jog šiuo-kart turėsime nepaprastą Seimą — Eucharistinį Kongresą.

Pirmadienį, rugs. 23 d atvykus Clevelande šv. Tėvo atstovui Jo Eminencijai Kardinolui Patrick Hayes iš New Yorko, kaip kokia viesula praūžė pro visas bažnyčias. Sugaudė varpai, sujudo žmonės, subruzdo visas Clevelandas sveikindamas tą garbingą ir ilgai laukiamą svečią. Kur jis nepasisuko, visur buvo sutiktas su didelėmis ovacijomis. Prie visų bažnyčių vaikučiai ir suaugę laukė jo palaiminimo. Šv. Jurgio liet. parapija irgi turėjo tos progos pamatyti ir pasveikinti Legatą ir apturėti nuo jo palaiminimą ant Superior gatvės ties pat lietuvių bažnyčią.

Žmonės pamatę savo akimis ir išgirdę per radio arba sužinoję iš laikraščių, kurie taip plačiai apie tai rašė, tuoj nukreipė dėmę į miesto širdį, į Kongreso vietą. Labai didelės minios žmonių suplaukė į Clevelando centrą, ypač apie E. 9 ir Superior gatvę, prie Šv. Jono Katedros, kur įvyko Liturginės Kardinolo Patricko Hayes priėmimo pamaldos.

Įvairių įvairiausios grupės, išsirikiavusios po keturis į eilę, maršavo žymesnėmis gatvėmis, atlydėdami Kardinolą nuo stoties į Katedrą, o jis pamažu slenkančioj mašinoj sėdėdamas laimino minias. Šiose Kardinolo Hayes priėmimo pamaldose Šv. Jono Katedroj ėmė dalyvumą sekančios dignatarijos: Šv. Tėvo Markyzas G. McDonald, Msgr. J. J. Lavelle, Msgr. J. F. Smith, privatis Šv. Tėvo sekretorius, Msgr. Diego Venisi ir Msgr. Carlo Cramo.

Tą pačią dieną, 8 val. v. įvyko Public Auditorijoj civilis Kardinolo Hayes priėmimas. Žmonių prisirinko tiek, kiek jų galėjo tilpti į šią milžinišką auditoriją. Ji buvo taip prigrusta, kad žmonės stovėjo ir sėdėjo sėdynių tarpuose, pasieniuose ir visur, kur tik jie galėjo įsisprausti. O kita pusė žmonių, apie 25,000, arba stovėjo lauke ir klausėsi prakalbų per garsiakalbius, arba grįžo namo.

Šio vakaro programa, kurią vedė J. E. Vyskupas James McFadden, susidėjo iš prakalbų ir giesmių, kurias giedojo Palestrinos Choras ir solistė Jessica Dragonette, kuri labai gražiai ir švelniai giedojo Bach-Gaunode Ave Marija, kitą giesmę Handelio meliodijos Largo ir Panis Angelicus. Sakė kalbas Ohio vals. gubernatorius Martin Davey, miesto mayoras Harry L. Davis, prezidento Roosevelto atstovas James A. Farley, kuris skaitė Prezidento sveikinimą, teisėjas J. S. Hurd, J. E. Vyskupas Joseph Schrembs ir Jo Eminencija New Yorko Archivyskupas Kardinolas Patrick Hayes, kuris labai gražiai išsireiškė apie Vyskupą Schrembs, sakydamas, jog jis yra ne tik Clevelando Vyskupas, bet jis pasiekia visus šios šalies kampus, visuomet suteikdamas ką-nors gero Bažnyčiai. Jis sakė, nežino piliečio, kuris būtų ištikimesnis ir daugiau pasišventęs už vysk. Schrembs.

EUCHARISTINIO KONGRESO ATIDARYMAS

Kongreso metu Clevelande kiekvieną dieną augo svarbume. Antradienis rugs. 24 d. buvo didelė diena, nes tą dieną tapo formaliai atidarytas 7 nacionalis Eucharistinis Kongresas Public Auditorijoj.

Vos patekėjus skaisčiai saulutei jau matėsi gatvėse būriai maldininkų laukiančių gatvekarių, kad laiku nuvažiavus į Kongreso atidarymo iškilmes. Visų jų mintys buvo nukreiptos į vieną tašką: miesto Auditoriją. Mašinos birbė, gatvekariai skubinosi, pėkšti bėgte bėgo, kad tik nepasivėlavus Mišioms, kurias atnašavo pats šv. Tėvo atstovas, J. E. Kardinolas Patrick Hayes.

Mišios turėjo prasidėti pusę po devynių. Bet del daugybės žmonių ir ilgumo procesijos, jos prasidėjo tik apie valandą vėliau. Prieš devintą valandą, o jau Auditorija nesutalpino žmonių.

Buvo labai interesinga žiūrėti į minią, plaukiančią į šias iškilmingas pamaldas. Žmonės tarsi sraunios upės vanduo, sukuriais bėgo vienon linkmėn. Buvo didelis vargas tiems, kurie norėjo prasigrusti priešingon pusėn. Nė per jokius atlaidus Lietuvoj nemačiau taip skubinant į bažnyčią, kaip jie ėjo tą rytą. Jų visų veiduose buvo galima išskaityti mintis tvirtai ir intensyviai nukreiptas link Altoriaus.

Įėjęs vidun pamačiau didelį Kryžių, kabantį, viršuj Altoriaus, abypusiai kurio degė po tris dideles žvakes. Nesvietiškai graži panorama, nes abypusiai, t. y., iš priešakio ir užpakalio altoriaus buvo dvi svetainės: priešakyj didžioji Auditorija — užpakalyj mažesnė Music Hall. Tie ką sėdėjo auditorijoj, išrodo, kad ten už altoriaus didelė tuštuma — Dangus. O ten net ant trijų aukštų buvo susėdęs milžiniškas, kelių tūkstančių cnoras, susidedantis iš mokyklų vaikų ir parapijų vyrų. O sėdint Music Hall ir žiūrint pro altorių į Public auditoriją matėsi mirganti spalvuota tūkstantinė minia, besigrupuojanti į sėdynes, tarsi, panemunio lankos įvairūs žiedai, tai raudoni, tai geltoni, tai balti, tai da kitokie. O šešios didelės žvakės dega ir laukia kart su žmonėmis ko nors tokio nepaprasto.

Štai atmaršuoja procesija. Užgaudė trimitai Popiežiaus maršą. Žmonės sužiūro, žingeidžiai dairosi ir klausosi gražios muzikos, tai milžiniškais vargonais sujudinančios sienas, tai švelnaus kunigo ir klierikų choro, tai vėl smuikų ir trimitų orkestros. Prakilnios muzikos bangos susidurusios su jautriomis mintimis suspaudžia širdį. Noroms-nenoroms ištrykšta ir pasirodo ant veido neprašyta ašara. Žmogus paskęsti džiaugsme ir klausi pats savęs? ar čia žemė? O procesijos galo dar vis nesimato.

Subaltuoja kunigų kamžos. Sužeri purpuravi vyskupų rūbai. Pasirodo ir pats garbingiausias svečias Kardinolas, kurio ilgą aiškiai raudoną rūbą neša jo palydovai. Visi vyskupai susėda apie altorių į baltas sėdynes. Kardinolas sėda į jam prirengtą sostą. Šale sosto susėda aukštuomenė, tarp kurios randasi ir Al. Smith.

Gražiai, iškilmingai suskamba "Ecce Sacerdos Magnus". Visiems vidun, kunigams dalyvavusiems procesijoj nėra vietos. Juos suleidžia į kitą pusę altoriaus, Music Hall net ant trečio aukšto kart su giedoriais. Jiems ten ne tik nebuvo vietos atsisėsti, bet ir stovėti buvo ankšta. Todėl spraudėsi, kur galėjo. Vieni stovėjo tarptakiuose, kiti pasieniais, o kiti susėdo ant laiptų.

Prasidėjo Mišios. Giedama gregorijoniškai ir papunkčiui. Kunigų ir klierikų choras auditorijoj prie vargonų užgieda, o kitas choras antroj altoriaus pusėj arba Music Hall gieda kitą punktą dviem trimitam vadovaujant ir diriguojant kun. John's, kurio rūpesniu buvo prirengtas ir tvarkomas beveik visas Kongreso giedojimas.

Pamokslą temoj "Šv. Eucharistija — pamatas ir įkvėpimas katalikų akcijos", pasakė J. E. Cincinati Archivyskupas J. T. McNicholas. J. E. Vyskupas Schrembs paskelbia permainą šio vakaro prakalbų ir rytojaus vaikučių Mišių, kurios iš priežasties daugybės žmonių turėjo būt perkeltos iš Auditorium į Stadium.

Tęsiasi toliau mišios. Choras, pritariant tai vargonams, tai orchestrai, teikia gražią muziką. O Myro ir Kodylo dūmai, smilkinanti altorių ir žmones, paskleidžia savo malonų kvapą po visą auditoriją. Per Pakėlimą visų galvos nusvyra žemyn. Užviešpatauja neapsakoma tyla. Kokis kontrastas! Toj pačioj vietoj, kur keli metai atgal girdėjosi riksmas: Juozai, laikykis, kuomet ristikas Komaras buvo susiėmęs su Zbysko, o dabar šventas ramumas, neapsakoma tyla ir maldos!

Po Mišių trumpą pamokslą pasakė celebrantas Kardinolas Hayes, kuris paskui laimino žmones. Užsibaigė Mišios. Orchestrai grojant, procesija pamažu slinko iš Auditorijos į gatves, kur nebuvo galima jokiu būdu prasimušti per tirštumą žmonių.

Tą patį vakarą, 5 val. toj pačioj vietoj įvyko pamaldos. J. E. Vyskupas U. J Vehr iš Denver celebravo. Pusę po penkių viešbutyje Cleveland įvyko puota pagerbti J. E. Kardinolą Legatą. Buvo graži programa, susidedanti iš kalbų ir muzikos.

Vakare 8:15 įvyko viešas susiėjimas Cleveland Stadium, kur apart kitų žymių kalbėtojų, kalbėjo ir Alfred E. Smith tėmoje: "Komunizmas ar Komunija". Kalbų tarpuose giedojo Palestrina Choras. Susirinko apie 43,000 publikos.

Ir taip užsibaigė Eucharistinio Kongréso pirmoji diena. Čia reikia pažymėti, kad atidarymo Mišiose dalyvavo chore ir Šv. Jurgio lietuvių par. choro vyrai.

V. G.

DUAL-OVEN COMBINATION VIRTUVĖMS PEČIAI $85 IR AUKŠČIAU

Kurie Yra Padaryti Stipriai ir Ilgiems Metams

PADARYTI GERAI, KAD KEPTŲ GERAI

Jie yra gražus ir gerai šildo

5—ŠMOTŲ KUKNIAI SETAS
Visi Porceliniai
Silverware setas ir 23 šmotų
Arbatinis setas Uždyka
$ 22.50
Vertas $39.50

3—ŠMOTŲ MIEGAMO KAMBARIO SETAI
Klevo ar Riešuto
Keturių Stulpinių lova
$ 39.00
Vertės $69.00

4—STULPINĖ LOVA — SETAI
Klevo ar Riešuto,
Springsinis matrasas su stipriomis sprenžinomis
$ 19.00
Vertės $35.00

5—šmotų nenudažytas KUKNINIS Setas ..... $ 9.95
3—šmotų METALINĖ LOVA $12.50
Lova ir springsai $19.95
GRINDIMS UŽDĖNGTI KLIJONKA jardas ..... 39c.
KAVAI VIRTUVAS ..... 95c.

ANT GRINDŲ PASTATOMA LEMPA SU SHADE $ 4.95
TREPAMS KARPETAS ..... jardas ..... .59
KUKNINIS KABINETAS $19.50
STALAMS GALAI ..... .95

5 AUKŠTAI AUKŠTOS RŪŠIES BALDŲ

LOUIS DROUIN, Sav. FRANCO-AMERICAN FURNITURE CO. PRIEŠAIS TEATRĄ

117 Broadway, Lawrence, Mass.

Sveikata-Brangus Turtas

Šį Skyrių Veda Amerikos Lietuvių Daktarų Draugija.

APSAUGOJIMAS VAIKŲ NUO APKREČIAMŲ LIGŲ

Rašo DR. S. BIEŽIS, Chicago, Ill.

Palyginamai dar visai nesenoj praeity vaikų apkrečiamosios ligos plysdavo veik nesulaikomos. Epidėmijos būdavo paprastas atsitikimas. Medicinos mokslo vienatinis įrankis kovoti su šiomis ligomis būdavo tik kvarantina, atskyrimas ligonių nuo sveikųjų, kad pastarieji nesusirgtų. Gi ligonių gydymas dar mažesnių pasėkų išduodavo. Užtat nereikia stebėtis, kad mirtingumas būdavo labai aukštas kad ir prie geriausios tuolaikinės priežiūros.

Čia ypatingai turiu mintyje sekamas apkrečiamas ligas: raupai, škarletina, difterija ir kokliušas. Jos visos yra labai rimtos bei kitus apkrečiančios ligos, kurios turi ypatybę gana smarkiai plisti iš apylinkės į apylinkę, kartais net pasiekdamos pandemiško laipsnio. Mirtingumo nuošimtis visados aukštas ir prie geriausių aplinkybių, o ką jau bekalbėti kur ligonys būdavo paliekami likimo globoje. Anaiptol, ne visi išgijusieji jausdavosi laimingais del pasireiškusiųjų įvairių komplikacijų. Iš jų dažniausios būdavo: širdies sužalojimai, inkstų įdegimai, apkurtimas ir panašiai. Šios komplikacijos savaimi yra labai rimtos ligos, kurios dažniausia esti visai nepagydomos. Taigi iš šitokių vaikų jau niekados nebeišaugs sveiki vyrai ir moterys, nes jie turės pasilikti paliegėliais visą savo amžių.

Čia noriu atkreipti dėmesį į tai, kaip šios ligos gali būti pavojingos, kaip jos sužaloja ir sveikiausius vaikus, jau visai nebeskaitant mirčių. Tėvams apie tai yra būtina turėti nuoseklus supratimas, kuriuomi pasinaudojant daug sunkių susirgimų bus išvengta. Apie šias ir kitas paprastesnes ligas turėti pagrindinį žinojimą yra taip lyginai tėvų tiesioginė pareiga, kaip kad savo vaikus auginti ir juos aprengti. Tik šitaip tegalima tikėtis gerų pasekmių ir kuomažiausio skaičiaus susirgimų.

Žmogus ištiktas bėdos, ar šiaip jau bile kokios nelaimės, stengiasi išeiti iš jos su mažiausia nuostolių. Tą patį darome ligos atsitikime. Kartais pasėkos esti labai geros, o kitais atvėjais ytin liūdnos. Mat, anaiptol ne kiekviename atsitikime galima ligonį išgydyti kad ir dedant geriausias pastangas bei prie idealių aplinkumų. Juk liga ligai nevienoda ir taip pat kiekvienas žmogus skirtingas. Yra gana teisingai sakoma, jei žinotume kame nelaimė glūdi, tai jos apsilenktume. Jei žinotume kur ligą pasigausi, ten neitume. O tokis žinojimas praktišku sumetimu tik retesniais sumetimais tegali būti iš anksto numatytas. Praktiškiausia ir saugiausia būtų iš anksto apsirūpinti, kad neapsikrėtus čia kalbamomis ligomis. Šiandien medicinos mokslui yra žinomi net du būdai tam tikslui pasiekti.

Pirmas, tai taip vadinama kvarantina. Susirgusį asmenį sykiu su visais kontaktais, t. y. asmenimis bendravusiais su ligoniu, atskiriama nuo visų sveikųjų tam tikrą laiką, kad ligai nedavus progos plisti. Šis būdas gerokai pasekmingas, nes neduoda epidemijoms pasireikšti. Iš kitos pusės jis yra, reikia pasakyti, gana neparankus ir net žymiai iškaštingas. O pačiam ligoniui, tai nieko gero nepadaro. Kvarantinavimas ligonio su visais įnamiais bėgy 4-5 savaičių sudaro daug keblumų, nes nė vienam iš stubos visai neleidžiama išeiti. Taigi ir iš darbo prieina tiek pat laiko sugaišti. Kontaktai taipogi kvarantinuojami bent porai savaičių, nes jie turi daug galimybių susirgti ta pačia liga. Aiškus daiktas, kad šis būdas, kvarantina, daug geresnis negu pasireiškimas nesulaikomų epidemijų.

Antras, tai skiepijimo pagalba. Tinkamai įskiepytas asmuo esti veik pilnai apsaugotas nuo susirgimo ta liga, prieš kurią jis buvo įskiepytas. Tokis apsaugojimas tęsiasi per ilgus metus. Žinoma, skiepijimas turi būti nepavojingas, lengvai atliekamas ir efektingas. Šitą (skiepijimą) jau medicinos mokslas yra suradęs prieš keletą pavojingų apkrečiamų ligų. Apie tai žemiau panagrinėsime prieš kiekvienos ligos skiepijimą atskirai.

Lietuvoje

Pasaulio lietuvių kongresas pasibaigė. Kongreso rengėjams tikrai pavyko suburti viso pasaulio lietuvius, kad jie išklausytų mintis, kurios jiems išanksto buvo ruošiama. Žinome, kad didelė daugumą pasaulio lietuvių yra nepalankūs dabartiniam režimui Lietuvoje. Taip bent duodasi justi pasiskaičius įvairių srovių spaudą, išeinančią užsieniuose: Šiaurės ir Pietų Amerikoj, Anglijoj. Jei ir nevisos srovės pasiuntė savo atstovus kongresan, tai bent visi laikraščiai tikrai buvo atstovaujami, mat kongresan atvyko jei ne patys vyriausieji jų redaktoriai, tai bent redakcijų nariai ar šiaip jau žymūs bendradarbiai ar korespondentai. Čia jiems buvo pumpuojama, kad jie rašytų tik tai, kas yra Lietuvoje gera, gi šiaip jau į Lietuvos vidaus reikalus jiems patarta nesikišti. Kas ir užfiksuota, kongresui pasibaigus įvykusioj, pasaulio lietuvių spaudos konferencijoj.

Iki šiol užsienių lietuvių spaudai informacijas apie Lietuvos vidaus gyvenimą siuntinėdavo "Talkos" spaudos biūras ir įvairūs korespondentai. Pastarieji gyvenimą Lietuvoje vaizduodavo taip, kaip jiems išrodydavo: jie nevengdavo parodyti ir trūkumų bei ydų. Tuo gi tarpu minėtasai biūras siuntinėdavo tik teigiamai vaizduojančias gyvenimą Lietuvoj žinias. Skaitant "Talkos" biūro biuletenius atrodo Lietuvoje esama tikro rojaus, kur visi tarpsta, visiems gyventi linksma, gera, džiugu. Tuo gi tarpu Lietuvoje esama sūnų ir posūnių. "Sūnums" gyventi gal ir nebloga, tuo gi tarpu "posūnių" gyvenimas nepavydėtinas.

Tat, ar užsieniuose einanti lietuvių spauda talpins tik džiuginančias "Talkos" biūro informacijas, ar bent retkarčiais įdės ir pavienių asmenų niūresnes korespondencijas; ar informuos tik apie tai, kas Lietuvoje gera, ar bent retkarčiais praneš ir apie vykstančius išeikvojimus valdžios pinigų, na, ir apie kitokius neigiamus Lietuvoje reiškinius; ar rašys tik apie "sūnų" nuopelnus tautai, ar praneš, kad ir "posūniai" šį tą gerą Lietuvai padarė, — parodys artima ateitis.

Viso pasaulio lietuvių kongresas sušauktas kaip tik laiku. Būtų buvę dar geriau, jei jis būtų šaukiamas dar ankščiau. Dabar kaip tik toks momentas, kai bent kartą turim susikalbėti, turim pamiršti asmenines užgaidas bei partines fanaberijas, vienas kitam atleisti, paduoti vienas kitam rankas ir pajusti, kad esame broliais ir seserimis; turime nepamiršti, kad kalbame ta pačia lietuvių kalba — esame lietuviai, nors ir įvairiose kultūrose išaugę; visada turime atminti, kad esame tos pačios lietuvių tautos nariai. Šitai turime žinoti ne tik mes, esantieji emigracijoj, bet ir kongreso inicijatoriai ir Lietuvą dabar valdančios sferos. Tat ir jūs visi turite dėti visas pastangas, kad Lietuvoje nebūtų "posūnių", bet kad visi būtų sūnumis. Tada nereikės bėdoti ir sielvartauti, kodėl užsienių lietuvių spauda apie gyvenimą Lietuvoje vis neigiamai atsiliepianti. Kai bus Lietuvoje visiems gyventi gera, kai visi tarps, kai niekas neaikvos valdžios pinigų, kai kiekvienas pasitenkins tuo, ką uždirba, kai išnyks įvairūs karjerizmai, tai tada ir užsienių lietuvių spauda apie gyvenimą Lietuvoje rašys teigiamai. Nereikia norėti, kad gyvenimas Lietuvoje būtų teigiamai vaizduojamas, kai vieni perkasi dvarus, gi kiti badauna, kai įvairūs karjeristai ir pataikūnai, pasiekę valdžios aukštų vietų, ima dideles algas, o kiti sėdi be vietų; kai "sūnus" džiūgaudami švaistosi tautos gerybėmis' o "posūniams" tenka alkaniems tupėti ir misti vien jūsų gražiais žodžiais ir mintimis. Likviduokite visas tas blogybes, tai tada nei vienos neigiamos žinutės apie gyvenimą Lietuvoje netalpinsime.

Per šią rugiapiūtę Lietuvoje daugiau rugių supiovė tie, kurie vėliau sėjo. Mat anksti pasėtieji rugiai peraugo, peržėlė. Tuo gi tarpu vėliau pasėtieji išaugo normaliai ir atnešė gausius vaisius. Tat apie badą Lietuvoje kalbėti visai netenka, o tenka labai rimtai susirūpinti, kur parduoti derliaus perteklių. Čia tat valdžioj esantiems vyrams bei šiaip prekybininkams ir bus vienas didžiausių galvosukių. C.

Aš Skrisiu Dariaus ir Girėno Keliais!

Dar 1927 metais tariausi su savo ginklo draugu iš Lietuvos karo aviacijos ir Prancūzijos karo laukų, kap. Stepu Darium, dėl mūsų svajoto skridimo Lietuvon iš Amerikos. Deja, tų laikų apystovos neleido mums tos svajonės įvykdyti. Vėliau kap. Darius išskrido su Girėnu ir garbingai žuvo Lietuvos garbei.

Nesenai įvyko antras skridimas, šį kartą solo. Leit. F. Vaitkus, deja neištesėjo pasiekti vieno iš skelbtųjų tikslų: užbaigti Dariaus ir Girėno skridimą Lietuvon.

Nenorėdamas pakenkti čikagiečių rengiamam ir visų lietuvių remiamam skridimui, laukiau kuo tos pastangos baigsis ir neskelbiau savo planų. Dabar tas skridimas pasibaigė, tikslo nepasiekęs.

Dabar šiuo turiu garbės pranešti gerbiamiems tautiečiams, kad aš esu pasirįžęs, ar tai vienas, ar su kitais lietuviais lakūnais, be sustojimų ar sustojant kaikuriose vietose, senąją savo svajonę ir Dariaus su Girėnu paliktą testamentą įvykdyti: aš skrisiu Lietuvon.

Turiu sukonstruktavęs lėktuvo modelį. Jei rasis pakankamai lėšų, tai pats pagal tą modelį pasistatysiu lėktuvą, kuris (6 keleivių lėktuvas) galės skristi virš 200 mylių į valandą, bus visas metalinis ir kuriuo sekmingai galėsiu skridimą įvykdyti ir tuo būdu užmegsti tiesioginį susisiekimą su Lietuva ir dar labiau iškelti sparnuotų lietuvių vardą, tuo pačiu prisidėdamas prie klastingų kelių virš vandenyno ištyrimo.

Mano mokiniai lakūnai iš Dariaus - Girėno Aero Klubo Amerikos Lietuvių Legijono ginklo draugai jau pasižadėjo skridimą visokeriopai remti. Raginu ir kitų kolonijų brolius lietuvius subrusti, sudaryti vietose rėmėjų komitetus, Darius - Girėno rėmėjų komitetų pavyzdžiu ir susirašyti su manim.

Antanas Kiela,

Amerikos ir Lietuvos buvęs kap. lakūnas. 223 Bay 31st St., Broooklyn, N. Y.

Kada Lietuviai Verkė

Lietuvis yra tvirto būdo, kantrus, atkaklus ir drąsus. Bet kai kada jis būna ir jautrus — nepaprasti skaudūs įvykiai jo sielą giliai paliečia. Kiekvieno žmogaus gyvenime yra ir linksmų ir liūdnų dienų. Labai retai kada ateina liūdna diena, kai ima raudoti arba ašaromis apsilieja visa tauta. Ilgai neverkusi mūsų tauta graudžiai raudojo 1933 m. liepos mėnesio antroje pusėje. Tada lietuviai ašarojo ir giliai liūdėjo, netekę tik dviejų savo tautiečių, kurie jiems buvo labai brangūs, nes aukojosi mylimos tautos gerovei, vienybei ir garbei. Tai du Sparnuoti Lietuviai Darius ir Girėnas. Tokiu vardu Petras Jurgėla parašė knygą, kuria susidomėjo plačioji lietuvių visuomenė. Lietuvos spauda labai aukštai įvertina šį veikalą, papuoštą 86 paveikslais ir patiekiantį daugybę reikšmingų faktų iš abiejų lakūnų gyvenimo ir veikimo.

Lietuvos skautų organas 'Skautų Aidas' 1935 m. gegužės 15 d. šiais žodžiais sutiko šį veikalą: "Labai graži ir mums brangi mūsų pirmojo skautijos kūrėjo knyga apie du lietuvių tautos didvyrius Darių ir Girėną".

Lietuvos kariuomenės savaitraštis 'Karys' gegužės 2 d. pastebi: "Amerikos lietuvių rūpesčiu yra išleista knyga 'Sparnuoti Lietuviai Darius ir Girėnas'. Knygos turinys: Dariaus ir Girėno gyvenimo ir veikimo apžvalga. Skridimas per Atlantą. Soldino miško paslaptis. Žygio atgarsiai pasauly. Dariaus ir Girėno nuopelnai aviacijai ir mūsų tautai. Poezija apie 'Lituaniką'. Skridimo rėmėjai. Knyga labai įdomi ir turininga. Be to, ji išleista labdarybės tikslu. Padengus knygos išlaidas, pelnas skiriamas Čikagoj pastatytam Dariaus ir Girėno paminklui. Tie, kurie norės įsigyti šią įdomią knygą, prisidės dar ir prie kilnaus tikslo".

'Lietuvos Ūkininkas' gegužės 16 d. taip nurodė: 'Tai įdomi ir brangi lietuviams knyga, nes joje smulkiai aprašytas mūsų didvyrių lakūnų gyvenimas ir jų neužmirštamas žygis. Per visus 380 puslapių knygos kiekviena eilutė įdomi. Knyga gražiai išleista Amerikoje, gaunama ir Lietuvos knygynuose".

Taip aukštai įvertinta ir branginama knyga - albumas galima įsigyti mūsų redakcijoje už $1.50, o siunčiant už $1.65. "Darbininkas", 366 W. Broadway, So. Boston, Mass.

PATAPK AMERIKOS PILIEČIU!

Manant apsigyventi Amerikoje, reikėtų kiekvienam patapti Amerikos piliečiu. Daugelyje įstaigų yra griežtai reikalaujama, kad kiekvienas darbininkas būtų Amerikos pilietis — kitaip neduoda darbo. Norintieji išsiimti pilietiškas popieras, nusipirkite knygutę "Pilietybės katekizmas", kuri padės Jums tapti Amerikos piliečiu. Jos kaina 10c., su prisiuntimu 15c. Rašykite:

"Darbininkas",
366 W. Broadway,
So. Boston, Mass.

MALDAKNYGĖ

MALDŲ RINKINĖLIS

Su 4-rių Rūšių Viršeliais

Pirmai Šv. Komunijai ir Misijoms galite gauti žymiai papiginta kaina

"DARBININKO" Redakcijoje
"DRAUGO" Redakcijoje ir
Holy Cross Rectory, Mt. Carmel, Pa.

Perkantiems daugiau duodama didelė nuolaida.

Religija Rusijoje

Leipcige išleista nauja knyga apie Rusiją. Joj plačiai aprašoma religijos būklė sovietuose.

Du trečdaliai Rusijos bažnyčių sunaikinti arba uždaryti.

Iš Maskvoj buvusių 657 bažnyčių liko tik 100. Didesniuose miestuose, kur bažnyčių buvo po 12 ar 15, dabar liko po vieną, ir tai tik kur nors priemiesčiuose, kapinyne. Sibire, Kaukaze, Turkestane bažnyčių visai neliko.

Bažnyčios naikinamos buvo šitokiu būdu. Paskelbus piatiletką, reikėjo plytų. Bolševikai, nemokėdami prisidaryti naujų plytų, griovė bažnyčias ir naudojo senas plytas. Tai buvo Rusijos plytų gamyba pagal Lenino sistemą.

O kaip klausė žmonių balso dėl bažnyčių? Komunistai sušaukia darbininkų mitingą ir paskelbia projektą griauti bažnyčias arba jas nusavinti. Klausia: "Ar yra priešingų?" Žinoma, niekas neatsiliepia, nes žino, kad atsiliepusio laukia katorga. Arba sušaukiami dvasininkai. Bolševikų viršininkai jiems pareiškia, kad žmonės čia nenori bažnyčių ir jos bus nusavintos. Tie atsako, kad taip nėra, kad daugelis lanko bažnyčias. "Tai atneškit prašymus su parašais", atsako viršininkai. Žinoma, parašų negalima gauti, nes pasirašiusieji eitų į katorgą. Tada, prašymo nėsant, bolševikų viršininkai vykdo 'žmonių valią', paima bažnyčias ir jas nugriauja arba pavartoja savo reikalams.

Sekmadienių Šventės Panaikintos

Panaikintos ir kitos krikščioniškos šventės. Skambinimas varpais uždraustas. Elektros vartojimas bažnyčioj draudžiamas. Bažnyčias lankyti pavojinga, nes bažnyčių lankytojai sekami ir persekiojami. Bažnytinis šliūbas ir krikštas įstatymais draudžiami. Religijos mokymas griežtai uždraustas, O konstitucijoje vis dėlto skelbiama tikėjimo ir sąžinės laisvė... "R."

TĖVAS RUDAMINA IŠKLAUSO

Tėvui J. Bružikas S. J., 259 N. 5th Str., Brooklyn, N. Y. prašo kuogreičiausiai pranešti, jeigu kur įvyksta išklausymai per T. Rudaminos S. J. užtarymą. Jau keliolika tokių pranešimų jis gavo; ypač darbo gavime įvyksta išklausymai; vienos moteries palaidūnas sūnus sugrįžo prie Dievo ir net pasirašė, kad motina jį leistų į vienuolyną. Iš Bostono vienas vyras rašo, kad jo moteris jau du kartu per T. Rudaminos užtarymą atgavo sveikatą, sukalbėjus maldą ir vieną poterį, staiga iš rankos ir pečių skausmai pražuvę ir galvos gėlimas pasibaigė. Iš ligų pagijėliai yra prašomi gauti gydytojų liudijimus prieš ligą ir po ligos. Kas nori gauti T. R. knygelių ir paveikslėlių, tegul rašo T. Bružikui viršuj padėtu adresu, įdedant 25c. pašto ženklais.

Tikrų draugų netrūks nei vienam, kuris jų vertas ir pats moka būti draugu.

CHAS. B. KUCHAUSKAS
LIETUVIS GRABORIUS
ir Balsamuotojas
637 S. Paca St.
Baltimore, Md.
Laidotuvėse patarnauju gerai ir pigiai. Pagrabus paruošiu.
Nuo $75—$100—$150 ir aukščiau
Tel. — South 0083

Telefonas: Plaza 1350.
JONAS GREBLIAUCKAS
Graborius ir Balsamuotojas
423 S. Paca Street
BALTIMORE, MD.

NOVENA

Prie

ŠV. PRANCIŠKAUS ASYŽIEČIO

Su

Trumpais Apmąstymais Apie Jo Gyvenimą

Parašė Tėvas Hugolinus Storff, O. F. M.

Vertė K.

Šioji knygelė tinkama pasiskaitymui per visą laiką

KAINA TIK 15 CENTŲ SU PERSIUNTIMU

(Siųskite paštos ženkleliais)

PASTABA: Užsisakant didesnis skaičius duodama žymios nuolaidos

"DARBININKAS"

366 Broadway, — — — So. Boston, Mass.

Rytinių Valstybių Žinios

S. Lukas.

Nedarbo Auka

(Gyvenimo Vaizdelis.)

Didelio nedarbo išvakarėse, niekas nė nesvajojo, kad už metų ar kitų ateis toks laikas, kad niekur nebus galima gauti darbas, kad dirbtuvės užsidarys, bankai bankrutuos, žmonės tūkstančiais vaikščios gatvėmis be darbo, neturėdami ko valgyti ar apsirengti, ir ištiesę rankas prašys praeivių, kad duotų nors kelis centus dėl kavos ar duonos.

Šis nedarbas palietė didesnę pusę miestų darbininkų, nepaisydamas nei jų amžiaus, lyties ar išsilavinimo, nei laiko, kaip ilgai dirbtuvėj dirbo. Jis palietė ir daugelį lietuvių, kurių nemažas skaičius ta po jo aukomis.

* * *

I.

Jaunas lietuvis, turįs apie 25 metus, Juozas Norbutas 1928 metais rugsėjo mėnesyje sugrįžo iš Lietuvos, aplankęs savo tėvų šalį, ir apsigyveno New Yorke.

Kiek po ilgos kelionės pailsėjęs, išėjo darbo ieškoti. Neužilgo jis gavo darbą didelės kompanijos vienam džiovintų vaisių ir konservų sandėlyje. Darbas buvo neblogas. Jam reikėjo tik sergėti šliužę, kuri atšliauždavo žemyn, paleisti trečiam, ketvirtam ar penktam aukšte sandelio, įvairaus didumo dėžes konservų ar miltų, žirnių ir kitokių dalykų maišai, ņuimti juos nuo šliužės platformės ir padėti ant grindų, kad kitas darbininkas, su mažu dviem ratais rankinių vežimėliu, galėtų tas dėžes ar maišus, turinčius apie šimtą svarų svorio, paimti ir nuvežti toliau kitiems darbininkams, kurie tas prekes, suskirstę sulig reikalavimų ar sąskaitų, sukraudavo į sunkvežimius ir išsiųs davo į krautuves.

Žiemos metu čia buvo nedaug darbo, bet vasarą būdavo labai daug darbo. Juozas kartais turėdavo per ištisą dieną nuo ryto septynių ir pusės iki pietų, o paskui nuo vienos iki 5-kių ir pusės vakaro, išsijuosęs be pertraukos dėžes ir maišus nuo šliužės numdinėti, kad neužsikimštų šliužė. Toks nuolatinis kelių mėnesių darbas baisiai jį erzino ir ardė jo dirksnius. Dažnai jis supykęs paleisdavo dėžes iš rankų ant grindų, kur jos bekrisdamos sudūždavo. Darbdaviui toks Juozo elgėsys su dėžėmis nepatikdavo ir dažnai jis perspėdavo jį, liepdamas jam atsargiau su dėžėmis elgtis, bet kadangi prie to darbo vasaros laiku būdavo sunkur darbdaviui geras darbininkas rasti, tai jis Juozui daugiau nieko nesakydavi, tik liepdavo, kaip gaus progos, sudūžusias dėžes pataisyti. Juozas to nepaisė ir per dieną kartais net tyčiomis kelias dėžes sudažydavo, o kiti darbininkai paskui turėdavo jas sutaisyti.

Kartą pačiam vidurvasaryje, kada kompanija duodavo savo darbininkams apmokamas atostogas, Juozas kelis kartus paprašė pas darbdavį, kad ir jam duotų atostogas. Darbdavys jam paaiškino, kad atostogas kompanija duoda tik tiems, kurie apie du metu čia be pertraukos išdirba, o kadangi jis tik pusmetis, kai čia dirbąs, tai negali šiemet dar atostogų gauti, jei ne bent kompanija padarytų del jo išimtį, bet liepė jam turėti kantrybės ir, kad tik kiti darbininkai jau bus atostogas gavę, jei kompanija sutiks, gal ir jam galės apmokamas atostogas duoti. Juozas su tuo pasiųlymu nesutiko ir užsispyręs būtinai norėjo tuojaus liepos mėnesio pabaigoj atostogas gauti, ir pasakė darbdaviui, kad, jeigu tuoj atostogj ne gaus, mesiąs dirbti. Darbdavys liepė jam daryti, kaip jam patinka. Juozas, dar padirbęs apie dvi savaiti, darban neatėjo. Praėjo savaitė ir kita, o Juozo, kaip nėr, taip nėr. Jo vieton darbdavys priėmė naują darbininką rusą, bet šis buvo didelis tinginys, tik tiek ką laiką čia praleisdavo. Jis čia neilgai ir tedirbo.

Praslinkus kelioms savaitėms, kartą darbdavys prisiartinęs prie Juozo draugo Alvio, kuriuodu kartu prie šliužės dirbo, paklausė:

— Kaip tavo draugas Juozas? Kodėl jis neateina dirbti? Kas jam yra?

— Kartą aš buvau jį gatvėj susitikęs, skundėsi, kad jam nugarą labai skauda ir del to negalįs dirbti.

— Labai gaila. Kaip tik jį pamatysi, pasakyk, kaip pasveiks, tegu ateina dirbti.

— Gerai. Pasakysiu.

* * *

II.

Nors Juozas ir skundėsi savo draugui sergąs, bet tuom tarpu jis buvo visai sveikas ir dirbo kur tai gelžkelio kieme, bet nepratusiam labai sunkiai dirbti, tas darbas irgi buvo nepakenčiamas.

Už penkių savaičių Juozas, pametęs savo naują darbą, sugrįžo atgal sandėlyn prie savo pirmykščio darbo. Darbdavys su juo elgėsi gan mandagiai, neparodydamas vėliau jam nė mažiausio piktumo del to, kad šiam darbui buvo labai sunku geras ir tinkamas darbininkas gauti. Juozas nė kiek nepakitėjo ir elgėsi su dėžėmis panašiai, kaip ir pirmiau. Darbdaviui tas netiko, bet jis kentė ir tylėjo.

* * *

III.

Po karštosios vasaros su visomis jos grožybėmis, atėjo ruduo, o vėliau ir žiema. Prieš pat Kalėdas ūmai darbas sandėlyje sumažėjo. Pasirodė nedarbo pradžia. Prieš Naujus Metus, kompanijos įsakymu, darbdavys paleido iš darbo apie trečdalį darbininkų, kurie del vasaros tik buvo priimti. Juozas taip pat tapo iš darbo kartu su kitais atleistas.

Po Naujų Metų, darbas dar labiau sumažėjo dirbtuvėse. Sandėlyje kiekvienas darbininkas gavo iš eilės po dvi ar daugiau savaičių paleisti iš darbo. Jiems mokestis taip pat net du kartu buvo po 10% sumažintas.

Praslinkus keliems mėnesiams, Juozas vieną dieną, praeidamas pro sandėlį, užėjo vidun. Susitikęs darbdavį, paprašė darbo, bet šis tik pečiais patraukė ir kiek palūkėjęs tarė:

— Labai gaila, bet neturiu darbo. Palauk kelias savaites, jeigu atsiras daugiau darbo, aš tave pašauksiu.

Juozas, nieko nesakęs, apsigrįžo ir išėjo nuliūdęs lauk.

* * *

IV.

Pagaliau atėjo ir pavasaris, bet darbas sandėlyje nė kiek nepadaugėjo. Darbininkai buvo paleidžiami, kaip ir pirmiau, savaitei ar kitai iš darbo.

Sulaukus vasaros, Juozas kelis kartus užėjo sandėlyn, ieškodamas darbo, bet visuomet gaudavo tą patį atsakymą, kad nėra darbo. Nuliūdęs jis išeidavo iš sandėlio ir eidavo gatvėmis per dieną nuo vienos dirbtuvės prie kitos, bet visur tą patį atsakymą gaudavo, kad nėra darbo, naujų darbininkų nereikalaujam.

Negalėdamas dirbtuvėse darbo gauti, jis jo ieškojo valgyklose. Čia jam pasisekė. Jis gavo darbą vienoj valgykloj. Padirbęs ten keles savaites, buvo paleistas iš darbo. Neužilgo jis gavo darbą kitoj valgykloj, bet ir čia neilgai dirbo. Atleidus iš darbo, jis gavo trečioj, paskui kitoj ir taip toliau. Valgyklose darbas buvo labai sunkus, ypač vasaros laiku, o mokestis labai maža, kad vos ne vos pragyvenimui užtekdavo.

Šiaip taip Juozas, praleidęs vasarą ir žiemą, kadą ne kada dirbdamas valgyklose, sulaukė pavasario ir tikėjosi galėsiąs kur nors geresnį ir pastovesnį darbą rasti, bet apsivylė, nes darbai, kaip ir tyčia, dar labiau sumažėjo. Jau ir valgyklose darbas buvo labai sunku gauti. Juozas dabar atsidūrė labai blogoje padėtyje, nes darbo niekur negalėjo gauti, o jo sutaupyti pinigai labai žymiai nyko, kaip žvakė degančioj ugnyje.

Negalėdamas niekur darbo susirasti, Juozas, kam tai patarus, ėmė kreiptis prie agentų, kurie už tam tikrą mokestį surasdavo darbą. Čia jis per agentą už aštuonis dolerius nusipirko neblogą darbą, tik gaila, kad neilgam, nes padirbus keles savaites, buvo atleistas. Tas pats agentas jam davė kitoj vietoj darbą, bet ir čia neilgai dirbo. Už kelių dienų agentas nusiuntė jį į trečią vietą, kur Juozas tegavo tik keles dienas padirbėti ir vėl tapo iš darbo atleistas. Reikėjo vėl eiti pas agentą. Agentas ketvirtą sykį darbo dykai jau neduodavo. Reikėjo jam vėl aštuonis dolerius užmokėti. Agentai iš to sau labai gerą uždarbį darydavo.

Kol turėjo pinigų Juozas šiaip taip dar darbą nusipirkdavo, bet pabaigus pinigus, daugiau jau darbo negalėjo gauti. Jis galų gale liko be darbo ir be pinigų. Dėvėjo vien tik paprastus darbinius drabužius, bet ir tie jau buvo apdriskę. Ne tik, kad naujų drabužių neįstengė nusipirkti, bet neturėjo už ką nė pavalgyti. Dažnai jis užeidavo pas agentus pasiteirauti apie darbus, bet šie be aštuonių ar daugiau dolerių nenorėdavo nė kalbėti, apie suradimą jam darbo.

Juozas dabar atsidūrė labai blogoj padėtyj. Šeimininkas, laikęs jį kelis mėnesius dykai, irgi pradėjo reikalauti už butą mokesties, žadėdamas, jei neužmokės, išvaryti.

* * *

V.

Vieną gražų vasaros pavakarį, saulės nudegusiu veidu, Juozas stovėjo prisiglaudęs prie vieno namo kampo ir laukė savo draugo, pareinant iš darbo.

Kiek palaukus, pasirodė ir jo draugas Alvis. Juodu susitiko, pasisveikino ir pradėjo kalbėtis. Alvis parsivedė Juozą namo. Čia jiems besikalbant, Juozas nusiskundė draugui, esąs labai sunkioj padėtyj, ir nedrąsiai paprašė, kiek pinigų jam paskolinti. Alvis davė jam dvidešimts dolerių ir dar žadėjo, jei reikės, daugiau paskolinti. Juozas su ašaromis akyse padėkojo draugui ir išėjo.

Praslinkus kelioms savaitėms, kartą Alvis, eidamas iš darbo namo, gatvėj susitiko Juozą, kuris buvo gražiai drabužiais apsirengęs. Kiek pasikalbėjus, Juozas išsitraukė iš kišenės piniginę ir, atskaitęs dvidešimts dolerių, dėkodamas sugražino Alviui skolą.

Už poros mėnesių, vieną rytą Alvis, eidamas darban, netoli namų vėl susitiko Juozą, kuris, pasisveikinęs Alvį, nedrąsiai paprašė kelių dolerių paskolinti, nes vėl netekęs darbo ir pinigų. Alviui pagailo draugo. Jis sugrįžo namo ir padavė Juozui penkioliką dolerių.

Už dviejų savaičių pinigus Alviui sugrąžino ir džiaugėsi, nuolatinį darbą vienoje valgykloje gavęs.

Praslinkus trims mėnesiams, vieną rytą vėl Alvis susitiko gatvėj Juozą, kuris prašė Alvį, kad gelbėtų jį iš nelaimės. Alvis jam davė apie dešimts dolerių. Už savaitės Juozas vėl atėjo pas Alvį pinigų prašyti. Šį kartą Alvis jam davė trisdešimts dolerių. Juozas žadėjo, prie pirmos progos, kaip tik uždirbs, skolą sugrąžinti. Nuo to laiko Juozas su Alviu retai kada tesusitikdavo, nes vienas dirbo dienomis, o kitas naktimis.

Šiaip taip žiemą Juozas praleidęs, besibastydamas iš vienos vietos kiton, niekur nuolatinio darbo negalėdamas gauti, sulaukė pavasario. Su pavasariu kaikuriose vietose atsirado daugiau ir darbų. Juozas gavo vienoj vietoj kiek pastovesnį darbą keliems mėnesiams, bet mokestis buvo labai mažas, kad vos ne vos pragyvenimui teužsidirbdavo. Čia jam padirbus kelis mėnesius, ši vieta užsidarė ir Juozas vėl liko be darbo, o kitur niekur taip greitai susirasti darbas nebuvo galima.

Juozas, likęs be darbo ir pinigų, labai susirūpino, susinervavo ir net apsirgo. Šeimininkas, matydamas Juozą rimtai sergant, pašaukęs ambulansą, išvežė ligoninėn, kur gydytojai apžiūrėję surado, kad Juozas turi nervų sujrimą ir džiovą. Jis apie pusmetį pasirgęs, atsiskyrė su šiuo pasauliu, su visais jo vargais ir nelaimėmis, kurios jį viena paskui kitą slėgė ir kankino.

WATERBURY SAVINGS BANK

WATERBURY, CONNECTICUT

Brooklyn Office

Waterbury'o Savings Bankos Brooklyn'o Skyrius gali aprūpinti tavo visus bankos reikalus.

Tos pačios bankos knygutės, kurias gavote nuo Waterbury Savings Bank galite naudoti ir Brooklyn'o Bankoje. Taipgi turime:

CHRISTMAS IR VACATION CLUBS

TRAVELER'S CHECKS

FOREIGN DRAFTS

Ateikitė mes jums patarnausime, kaip ir senoje Bankoje.

793-797 Bank St.

BROOKLYN, N. Y.

Spalių 1 d., 1935 m., 9:30 val. ryte po ilgos ligos pasimirė A. A. Eugenija Šertvienė (Sharry) savo namuose, po No. 244 Irving Avenue. Velionė paėjo iš Juozo ir Bronislavos Chlusevičių šeimos, Vantainių kaimo, Krakių parapijos, Kedainių apskrities. Pragyveno Amerikoje apie 24 metus ir visą laiką gyveno Brooklyne.

Paliko liūdėsyje savo vyrą Antaną Šertvietį, Amerikoje, tėvą Juozą Chlusevičių brolį Antaną ir sesutes Julijoną, Kotriną, Jadvigą — Lietuvoje, ir brolius Bladą, Benoną ir Zenoną Amerikoje. A. a. Eugenija buvo pavyzdinga katalikė, gyveno dorai, priklausė į Švento Ražančiaus Lietuvių Moterų Draugiją, Apreiškimo Panelės Švenčiausios parapijoj. Laidotuvės įvyko šeštadieny, 10 valandą ryte su šventomis mišiomis iš Apreiškimo Panelės Švenčiausios parapijos bažnyčios Šv. Trejybės kapuose, Brooklyne.

Laidojimo apeigomis rūpinosi graborius Antanas Valantiejus.

NEWARK, N. J.

VILNIAUS UŽGROBIMO MINĖJIMAS

Trečiadienį, spalių 9, 7:30 vak., Šv. Jurgio dr. salėje(180-2 New York Ave. įvyks paminėjimas Vilniaus užgrobimo dienos. Tą dieną 15 metų atgal lenkai pasirašė su Lietuva sutartį, slapta užgrobė Vilnių.

Taigi supratę būtiną reikalą atgauti Vilnių, ateikime visi į Šv. Jurgio dr. salę ir pasiklausykime ką mums brolis, lietuvis, p. J. Valickas papasakos apie pavergtą Vilniu mūsų sostinę. P-nas Valickas, kaip visiems žinoma, ilgus metus gyveno Vilniuje, bet turėjo apleisti jąja del lenkų persekiojimų. Taipgi kalbės p. J. Tysliava, kun. Stonis, ką tik iš Lietuvos grįžęs Šv. Cecilijos choro vaidylos suvaidins trumpą veikalą "Už Vilnių". Taipgi bus ir vietinis klebonas kun. I. Kelmelis ir kiti kalbėtojai.

Kviečiame visus atsilankyti.

Newarko Lietuvių
Bendro Komitetas
Sek. Jonas Ponelis, Jr.

WATERBURY, CONN.

ŠV. JUOZAPO GLEE CLUB'O IŠVAŽIAVIMAS

Aną sekmadienį į graboriaus Jono Stokes vasarnamį prie Lake Quassapaug buvo išvažiavęs gražus būrelis apie 50 lietuvių vaikinų ir mergaičių, narių Šv. Juozapo Dainos ratelio, kuriam vadovauja Jonas Stokes, graborius ir pagelbsti Dennis Moore. Žinoma, tokioj patogioj vietoj visi bei visos turėjo progos maudytis, valgyti, gerti, dainuoti ir vienu žodžiu "extra good time". Dalyvavo ir vietiniai kunigai Gradeckas ir Kripas ir svečias kunigas Vaškas, Marijonas iš Lietuvių Kolegijos, Thompson, Ct. Be to, dalyvavo Jono Stokes' tėvas, giminės ir kiti. Reikia ištikrųjų padėkoti gerbiamiems Stokes'ams už davimą jų gražaus ir didelio vasarnamio.

ŠVILPUKŲ BENO VAKARAS IR ŠOKIAI

Šeštadienio vakarą, Šv. Juozapo par. Naujoj salėj įvyko pirmutinieji šių metų šokiai. Tai surengė Šv. Vardo draugija del naudos mūsų švilpukų beno (St. Joseph's Fife and Drum Corps). Gausiai atsilankė lietuvių ir svetimtaučių ir liko gražaus pelno, kuris bus sunaudojamas del beno, kaip tai reikmenis pirkti, vykti į Pittsfield, Mass. ir kitas vietas kompeticijos keliais su kitais panašiais benais. Lietuviai remkime mūsų švilpukus, kurie taip gražiai veikia ir kelia lietuvių gražų vardą, o ypatingai mūsu Šv. Juozapo parapijos. Pažinkime save ir savuosius, o pažinę remkime jųjų gerus ir naudingus darbus. Reikia išgyrti viešai abudu Jonu Stokes'iu, kurie kaipo vienvardžiai vieningai veikia.

SMAGU MELSTIS

IŠ GEROS MALDAKNYGĖS

"Darbininkas" siūlo šias maldaknyges

UŽ LABAI NUPIGINTĄ KAINĄ

"MALDŲ RINKINĖLIS"

Kainos:

Juodais odos apdarais	$1.50	(buvo $1.75)
Baltais celuiloido apdarais	$1.50	(buvo $1.75)
Juodais paprastais apdarais	.75	(buvo $1.00)
Baltais celuiloido apdarais	.90	(buvo $1.25)

"PULKIM ANT KELIŲ"

Juodais odos apdarais — $1.50 (buvo $2.50)

IMANT DIDESNĮ SKAIČIŲ, DUODAME GERĄ NUOLAIDĄ

Visus užsakymus siųskite sekančiu antrašu:

"DARBININKAS"

366 Broadway, — — — So. Boston, Mass.

ALEKS. KARLONAS

Graborius ir Balsamuotojas

Pilnai prisiruošęs patarnauti kuogeriausiai dieną ir naktį visiems Connecticut Valstybės Lietuviams.

716 Stanley St. arba
273 Chestnut St.
Tel. NEW BRITAIN 675 R.

Tel. 6-1036

JONAS SEKYS

LIETUVIŠKA KRAUTUVĖ — AGENTŪRA

Visokių rūbų vyrams, vaikams. Laivakorčių ir pinigų siuntimo agentūra. Daroma visokie notariniai įgaliojimai, raštai. Parduodamai lietuviški laikraščiai ir knygos

Užeikite ir būsite patenkinti

433 Park St., Hartford, Conn.