DARBININKAS

AMERIKOS LIETUVIŲ R. K. ŠVENTO JUOZAPO DARBININKŲ SĄJUNGOS ORGANAS

LITHUANIAN NEWS
Published every
TUESDAY and FRIDAY
366 W. Broadway,
So. Boston, Mass.

EINA NUO 1915 METŲ TEL. SOUth Boston 2680 PENKTADIENIS (Friday) SAUSIO (January) 6 D., 1939 M., Nr. 2. TEL. SOUth Boston 2680 KAINA 5 CENTAI

DABARTIES BILDESIUOS

Katalikas, kurs neremia katalikiškos spaudos, neturi teisės vadintis geru Bažnyčios vaiku.
Vyskupas Ketteleris

Lietuvių Katalikų Seimelis

Vasario 22 d. artinasi. Pereitų metų seimelis, rodos, nutarė ir paliko ALRK Federacijos N. A. apskričiui ir šiais metais suruošti seimelį. Laikas jau pradėti skelbti kur ir kada įvyks seimelis. Šių metų seimelis turėtų įtraukti dienotvarkėn ALRK. Federacijos Tarybos nutarimus ir kitus svarbius Katalikiškosios Akcijos klausimus.

Federacijos Tarybos nutarimus turėtų išdiskusuoti Federacijos skyriai, draugijos ir visų kitų mūsų organizacijų apskričiai. Turėtų paruošti įnešimus seimeliui. Taigi toks pasiruošimas seimeliui nėra tai vienos dienos darbas. Bet toks pasiruošimas reikalingas ir būtinas, jeigu norime, kad seimelis būtų turiningas ir naudingas. Todėl ir svarbu, kad Federacijos apskričio valdyba iš anksto paskelbtų seimeliui vietą ir laiką ir paragintų visas draugijas, skyrius ir apskričius ruoštis į seimelį.

Draugija Užsienių Lietuviams Remti Iš Kauno Prisiuntė Sekantį Sveikinimą:

Draugijos Užsienių Lietuviams Remti Valdyba sveikina mūsų brolius ir seses išeivius su 1939-tais Naujais Metais ir linki, kad saitai su tėvų žeme amžiais nenutruktų, kad tarp mūsų žydėtų vienybė, ir linki kiekvienam asmenės laimės ir sveikatos.

Prancūzijos Radikalai Aukština Popiežių

PARYŽIUS, sausio 5, — Prancūzijos radikalai, bendrojo fronto palaikytojai pripažino, kad Popiežius Pijus XI yra šių dienų pasaulio didvyris, daugiausia pasidarbavęs žmonijos ir laisvės apginimui. Toki prancūzai, kaip Bergery, bendrojo fronto steigėjas, Martin - Chauffier, rašytojas, Henry Bernstein ir Daladier aukština ir gerbia Popiežių.

Mirė Kardinolas Kakowski Varšuvoje

VARŠUVA, sausio 5, — Jo Eminencija Kardinolas Aleksandras Kakowski, Lenkijos primatas, mirė sulaukęs 76 metų amžiaus. Į kunigus jis buvo įšventytas 1886 metais ir 1913 metais paskirtas Varšuvos Arkivyskupu, o 1919 metais paskirtas Kardinolu.

Popiežiaus Palaiminimas Visai Lietuvai

VATIKANAS, gruodžio 29 d. — Popiežius suteikė palaiminimą visai Lietuvai per Lietuvos atstovą prie Vatikano Dr. Graužinį.

Klierikai Ėjo 100 Mylių Gauti Šventinimus

HUNTUNG, Kinija, sausio 5, — Penki dvasinės seminarijos klierikai pėsti ėjo šimtą mylių, kad gauti kunigystės šventinimus. Karo nuteriotoje Kinijoje jie buvo priversti trauktis iš vienos vietos į kitą, kad užbaigti mokslą, o paskiau nebuvo galimybių vyskupui atvykti į jų seminariją, tai jie ėjo pėsti pas vyskupą.

Pasibaigė Seimo Rudens Sesija

KAUNAS, gruodžio 31 d. pasibaigė Seimo rudens sesija, kurioje priimta 20 įstatymų.

Katalikų Laikraštis Sulaikytas Vokietijoje

BERLYNAS, sausio 5, — Katalikų laikraštis "Germania" po nacių rėžimu negalėjo išeiti ir tapo sulaikytas.

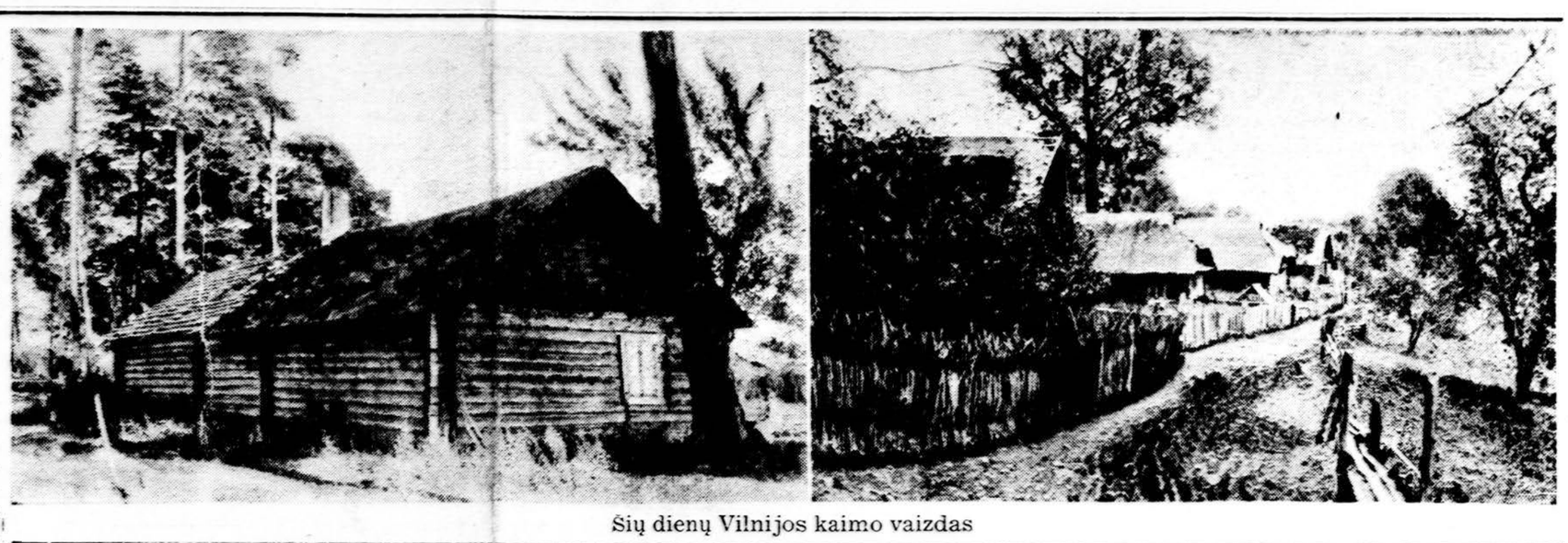

Šių dienų Vilnijos kaimo vaizdas

Kardinolas O'Connell Susilaukė Paaukštinimo

VATIKANAS ,sausio 5, — Jo Eminencija Bostono Kardinolas O'Connell susilaukė Vatikane paaukštinimo. Mirus Kardinolui DeSkrbenskiui, Kardinolas O'Connell tapo vyriausiu Kardinolu Kolegijoje. Bažnytinės teisės nurodo, kad mirus Popiežiui, Vatikano reikalus, iki kitas Popiežius bus išrinktas, tvarkys trys vyriausieji Kardinolai. Bostono Kardinolas O'Connell dabar yra vienas iš trijų nuskirtas toms pareigoms.

Prancūzijos Vadas Aplankė Tunisiją

TUNIS, Šiaurės Afrika, sausio 5, — Prancūzijos premieras Daladier aplankė Tunisiją ir pareiškė, kad Prancūzija yra nusistačius savo kolonijų neatiduoti ir jas apginti, nors tai ir reikštų karą su Italija. Jis visur buvo sutiktas su džiaugsmu ir pagarba. Italija tėmija Prancūzijos žygius.

Ispanijos Nacionalistai Prasiskynė Kelią Į Borjas Blancas

BALAGUER, Ispanija, sausio 5 d. — Ispanijos nacionalistai, vadovaujami gen. Vega, smarkiai supliekė radikalus (lojalistus) Castelldans aukštumoje į pietus, 11 mylių nuo Lerida. Nacionalistai jau pasiekė svarbią poziciją Borjas Blancas. Sakoma, kad toje kovoje dalyvavęs ir vyriausias vadas gen. Franco. Nacionalistai paėmė į nelaisvę 3000 radikalų - lojalistų kareivių, tūkstančius užmušė, paėmė daug amunicijos ir ginklų.

Nacionalistai iš orlaivių bombarduoja Barceloną ir Madridą.

Reikalauja Nesiųsti Karo Ginklų Į Ispaniją

WASHINGTON, D. C. sausio 5, — Ispanijos radikalų - lojalistų prieteliai nuo seno reikalauja, ir dabar vėl yra paruošę Kongresui prašymą, kad Jungtinių Amerikos valstybių valdžia leistų iš Amerikos siųsti karo ginklus į Ispaniją. Prieš juos šiomis dienomis susidarė sąjudis, kad Amerika ir toliau laikytųsi savo nusistatymo ir karo ginklų neparduotų ir neleistų išvežti į tuos kraštus, kurie veda karą. Tam sąjudžiui vadovauja įžymiausi katalikai, ir jie Amerikos susirinkusiam Kongresui taip pat siunčia prašymą, kad karo ginklų nesiųstų į Ispaniją, kad žmonių žūdymai nesitęstų ilgus metus. Katalikų vadai prašo, kad visi Katalikai siųstų senatoriams, ar atstovams laiškus ar telegramas, reikalaujant, kad Amerika neleistų karo ginklų į Ispaniją.

Katalikas Ambasadorius Į Venezuelą

WASHINGTON, D. C. sausio 5, — Jungtinių Amerikos valstybių prezidentas Rooseveltas paskyrė Dr. Frank P. Corrigan, Clevelando miesto kataliką gydytoją, ambasadorium į Venezuelą, Pietinėje Amerikoje.

Sovietų Rusija Bijo Vatikano

MASKVA, sausio 5, — Vatikanas yra mažiausia valstybė pasauly, o didžioji sovietų Rusija jos bijo, ir laiko ją už didžiausį ir baisiausį priešą.

Sovietų bedievių sąjungos laikraštis "Bezbožnik" rašo, kad Vatikanas yra didžiausias bolševikų priešas. Toliau laikraštis praneša, kad kitų kraštų bolševikai yra informuoti, jog Vatikanas palaiko fašizmą ir, kad Katalikų Bažnyčia yra fašistinė. Atsakysiu: jeigu Katalikų Bažnyčia fašistinė, tai Stalinas yra protestantas metodistas.

Sovietų bedieviai apgailestauja, kad lojalistų - radikalų Ispanijoje sąjunga pradeda menkėti. Jie sako, kad ispanai nenori laikytis Rusijos nurodymų. Į dešimtį mėnesių, 1938 metais, 11,450 žmonių atsiskyrė nuo bedievių sąjungos ir grįžo į Katalikų Bažnyčią.

Prof. Peter Kapitza, sovietų valdžios tarnyboje būdamas išrado naują būdą atskiesti gasus. Jo išradimas turi didelę mokslinę ir industrijinę vertę.

Reikalauja Padaryti Tyrinėjimą DST.

WASHINGTON, D. C., sausio 5 — Dies komitetas, kuris tyrinėjo komunizmo, nacizmo ir kitokio "izmo" prieš-Ameriką veiklą, reikalauja, kad būtų pravestas tyrinėjimas ir Darbo Santykių Taryboje, kuri "turinti komunistinių tendencijų".

Persiskyrimų Skaičius Didėja

CHICAGO, ILL. sausio 5, — Chicago universiteto tyrinėjimai ir sąrašai rodo, kad į 17 metų, Jungtinėse Amerikos valstybėse divorsų skaičius padidėjo 50 nuošimčių.

Ministrų Taryba Priėmė Lietuvos Neutralumo Įstatymą

KAUNAS, gruodžio 29 d. Ministrų Taryba priėmė neutralumo įstatymą ir perdavė Seimui.

Prasidėjo 76 Jungtinių Amerikos Valstybių Kongreso Sesija

Prez. Roosevelt Pasmerkė Diktatorius

Washington, D. C. sausio 5, — Jungtinių Amerikos valstybių 76-to Kongreso sesija prasidėjo. Prezidentas Rooseveltas, kalbėdamas į kongreso dalyvius, pasmerkė kitų šalių diktatorius ir pasakė, kad Jungtinės Amerikos valstybės turi būti prisirengusios kovoti už laisvę ir demokratiją. Jis sakė: "Tvirta ir galinga tauta gali būti sunaikinta, jeigu nebus prisirengus atremti užpuolikus. Taika pasauly neužtikrinta. Amerika privalo būti galingai ginkluota atremti tikybos, demokratijos ir tarptautinės taikos priešus.

"Iš religijos plaukia demokratija ir tarptautinė taika. Religija moko žmogų pažinti Dievą, suprasti savo vertybę ir gerbti artimą. Kur tikybinė laisvė yra varžoma, tenai tai daro demokratijos priešai. Kur demokratija buvo panaikinta, tenai tikybinės laisvės nebėra, o kur tikyba ir demokratija yra panaikintos, tenai tarptautinės geros valios nebėra, bet vyruoja brutalė jėga ir žiaurumas. Kurios tautos paniekina, religiją, demokratiją ir tarptautinę gerą valią, atmeta Ramybės Karaliaus idealus. Jungtinės Amerikos valstybės tų tautų parėdymus atmeta ir pasilieka prie senojo tikėjimo. Kova už religiją, demokratiją ir tarptautinę gerą valią yra ta pati kova. Kad išlaikyti vieną, mes turime išlaikyti ir apginti visas..." Prezidentas toliau kalbėjo apie ekonominius, socialius ir kitus šalies reikalus, kuriuos kongresas turės svarstyti.

Sovietų Rusijoje Sukilimai Ir Žudymai

LONDONAS, sausio 5, — Patikrintos žinios atėjo, kad Rusijoje žmonės jau nebegali ilgiau pakęsti bolševikų žiaurumų ir stačiai sukyla prieš vyriausybę. Žinios iš Maskvos praneša, kad Savastopoly ir kituose prie Juodųjų jūrų miestuose įvyko sukilimas ir riaušės prieš OGPU (bolševikų slaptoji policija). Gatvėse daug žmonių žuvo ir daug sužeista.

Sukilimas įvyko, kada naujai paskirtas komisaras Beria norėjo padaryti "apvalymą" laivyno stovykloje. Jureiviai pasipriešino komisaro norams ir tada įvyko sukilimas ir riaušės prieš policiją.

Stalinas taip pat pradeda žudyti ir OGPU: Kieve nužudyta 5, Tshitoje, netoli Mandžiuko 11.

Stalinas dabar niekam nebepasitiki. Iš Maskvos pranešama, kad diktatorius Stalinas yra nusistatęs reikalauti iš visų karininkų ir kareivių ištikimybės priesaikos. Kiekvienas raudonosios armijos karininkas ir kareivis turės prisiekti Stalinui ištikimybę.

Londono laikraštis "Daily Mail" praneša, kad iš sovietų Rusijos bus greitu laiku ištremti visi Vokietijos piliečiai.

Žydai Suklupdo Hitlerį

LONDONAS, sausio 5, — Kad Vokietijos Hitleris pajuto žydų galybę jau aišku. Jau jis pakvietė į Berlyną Amerikos žydų vadą, George Rublee, tartis apie žydų padėtį. Taip pat į Berlyną važiuoja iš Londono Montague Norman, Anglijos bankos pirmininkas ir žymiausis pasauly finansierius. Kiek laiko atgal Vokietija norėjo pasiskolinti iš Anglijos bankų pinigų ir negavo. Hitleris pajutęs žydų galybę finansuose, pradeda trauktis atgal.

125 Lakūnai Iš Rusijos Į Radikalų Ispaniją

LONDONAS, sausio 5, — Sir Henry Page Croft, Anglijos valdžios seime pareiškė, kad į du mėnesius laiko iš Rusijos nuvyko į radikalų valdomą Ispaniją 125 lakūnai.

AR HITLERIS PRADĖS KARĄ SU RUSIJA IR LENKIJA?

RYGA, Sausio 5, — Ukrainiečių nepriklausomybės klausimas Lenkijai yra labai nemalonus. Jos ponai nenori nei kalbėti apie suteikimą laisvės ukrainiečiams. Tačiau tas nusistatymas ponams gali atnešti didžią nelaimę. Jeigu naciams pasisektų sudaryti nepriklausomą Ukrainą, tai būtų didelė ir galinga valstybė. Dabar 36,000,000 ukrainiečių yra sovietų Rusijos valdžioje, apie 7 milijonai Lenkijos valdžioje ir 800,000 Rumunijos. Ukraina yra kviečių kraštas. Hitleris į ją turi nukreipęs akis. Rusija ir Lenkija ukranniečių nežada paleisti iš savo valdžios. Ar Hitleris eis į karą su Rusija ir Lenkija? Praeitų metų įvykiai, pavyzdžiui, Lietuvos nusileidimas Lenkijos reikalavimams, Hitlerio užgrobimas Čekoslovakijos, įrodė pasauliui, kad Rusija negali eiti į karą. Rusija buvo pasižadėjus gelbėti Lietuvą ir Čekoslovakiją, bet kada reikėjo, tai anie šnipšt. Ir dabar Rusija su Vokietija į karą negali eiti. Vokiečiams teks tik ponus lenkus apdaužyti.

VYSKUPAS SUDARĖ KALBĖTOJŲ GRUPĘ

BUFFALO, N. Y. sausio 5, — Šios diecezijos vyskupas John A. Duffy, D. D., sudarė iš pasauliečių kalbėtojų grupę. Jis pasakė: "Kunigai negali supažindinti žmonių su Bažnyčios mokslu, viena, kad jų mažai yra, antra, kad jie nevisur gali kalbėti, ne prie visų žmonių gali prieiti. Pasauliečiai turi skelbti Katalikų Bažnyčios mokslą. Sudarymas pasauliečių kalbėtojų grupės išpildys Katalikiškos Akcijos programos dalį".

Išrinktieji pasauliečiai bus pasirengę eiti į įvairius susirinkimus ir kalbėti Katalikų tikybos ar darbininkų klausimais. Jiems įsakyta nekalbėti politiniais klausimais. Kalbėtojų grupei vadovauti yra paskirtas kun. James H. Lucid.

Lietuvių Katalikų Profesionalų sąjunga lengvai galėtų sudaryti kalbėtojų grupę ir pasitarnauti tautai ir Bažnyčiai.

Aukščiausias Teismas Išsprendė Fordo Nenaudai

WASHINGTON, D. C., sausio 5 — Jung. Valstybių Aukščiausias Teismas išsprendė, kad Fordo automobilių kompanija leisti laisvai organizuotis darbininkams į uniją ir įsakė grąžinti darban 29 darbininkus, kurie buvo atleisti nuo darbų 1937 m. kaipo unijos organizatoriai.

Vilniuje Steigiama Lietuvių Mokslo Mylėtojų Draugija

VILNIUS — Šiomis dienomis Vilniuje steigiama Lietuvių Mokslo Mylėtojų Draugija.

22 ŽUVO JUODOSIOS JŪROS AUDROJE

Istanbulas, Turkija, — Nepaprasta audra su šalčiu ir sniegu siautė Juodojoj jūroj. Turkijos pakrantėse žuvo 22 asmenys. Buvo nutraukti susisiekimai pakraščiais.

Patyrimas perdaug dažnai mus moko, kad žmonėms sunkiausia suvaldyti savo liežuvį.

Darbininkų Radio Programa

Šeštadienį, sausio 7 d., 2 val. po pietų įvyks Darbininkų Radio programa. Programa susidės iš dainų, muzikos ir kalbų. Dainuos p. Margareta Grybaitė. Jai akompanuos p. Marijona Treinavičiūtė. Taipgi dainuos ir kiti dainininkai. Prašome pasukti savo radio rodyklę ant 1120 kilocykles ir klausytis gražių dainų, muzikos ir kalbų iš WCOP stoties, Boston, Mass.

VAŽIUOKITE
LIETUVON
Per
DARBININKO
LAIVAKORCIŲ
AGENTŪRA
GREITAS PATARNAVIMAS GERIAUSI LAIVAI
366 W BROADWAY SO BOSTON MASS
TEL. SO BOSTON 2680.

ĮVAIRIOS ŽINIOS

Panaikinama Saugumo Policija Klaipėdos Krašte

KAUNAS, Lietuva — Vyriausybė nutarė Klaipėdos Krašte panaikinti saugumo policiją ir į centro įstaigas pirmoje eilėje priimineti klaipėdiečius.

Klaipėdos Krašte iki šiol veikė kelių rūšių policija: pasienio, geležinkelių, autonominė, Miesto Savivaldybės ir Uosto.

Pasienio, kaip matyti iš pavadinimo, paskirtis saugoti valstybės sienas tiek muito, tiek saugumo atžvilgiu. Ją sudaro keli šimtai šautuvais apginkluotų žmonių, saugojančių sienos nuo kontrabandos ir kontroliuojančių praeivių dokumentus. Ji turi ir keletą nedidelių motorinių laivų tam pačiam tikslui. Geležinkelių policija turi po vieną valdininką tik didesnėse stotyse. Jos paskirtis — policijos funkcijos geležinkelių linijos ribose ir pasų kontrolė pervažiuojančių sieną gelžkeliais. Jos Klaipėdos krašto ribose yra ne daugiau dešimties žmonių. Klaipėdos Krašto autonominė policija susideda iš kelių šimtų žmonių, padalintų į keturis komisarijatus (precinctus) po vieną Klaipėdai (miestui) ir kiekvienam trijų apskričių. Be to, specialaus kriminalinio skyriaus nusikaltimams tyrinėti.

Klaipėdos miesto savivaldybės yra 18 valdininkų, specialiai savivaldybos reikalams, ir Uosto policija susideda iš apie 20 valdininkų, kurie pagal Klaipėdos statutą išskirti iš autonominės policijos ir atiduoti Uosto Direkcijos žinion.

Pasienio, saugumo ir geležinkelių policijos yra centro valdžios (Vidaus Reikalų Ministerijos) žinioje. Saugumo policija buvo įvesta, karo stovį paskelbus. Panaikinus Krašte karo stovį ir jos funkcijos užsibaigė. Pasienio ir geležinkelio policija veiks ir toliau centro vadovybėje.

Dėl nutarimo pirmoj eilėj į tarnybos priminėti klaipėdiečius tenka pasakyti štai ką:

Klaipėdos kraštui susijungus su Lietuva klaipėdiečių lietuvių valdininkų kaip ir nebuvo. Kurie buvo rasti, tie visi buvo paaukštinti keliom kategorijom ir toliau proteguojami ir keliami. Buvo rūpintasi ir prieaugliu, buvo duodamos stipendijos ir skatinamas mokslas. Bet pirmoj eilėj rūpėjo, kad lietuviai patektų į autonominės įstaigos, kurios buvo vokiškos ir tokiomis liko iki šiai dienai. Čia per daug komplikuotas klausimas, kuris reikalauja specialaus nušvietimo.

Steigs Naują Mokslo Draugiją Vilniuje

Vilnius, sausio 6 d. — Organizuotoji Vilniaus lietuvių visuomenė posėdyje nutarė steigti naują Mokslo Draugiją.

Lenkai Statys Kelias Lietuviškas Dramas

Vilnius, sausio 6 d. — Vilniaus lenkų teatras rengiasi statyti kelias lietuviškas dramas.

Lenkai Areštavo Mokytoją Čibirą

Vilnius, gruodžio 26 d. lenkai areštavo mokytoją Čibirą.

Kiek Kas Suvalgo

Tarptautinis statistikos biuras Romoje neseniai apskaičiavo, kiek kurio krašto darbininkai suvalgo, palyginti su jų uždarbiu. Kinai labai mažai valgo, bet jų šeimos yra gausios ir uždarbiai menki... Todėl jie suvalgo 72%, tą ką pelno. Lenkai 62%, indai 62,5%, italai 61%, suomiai, estai ir švedai 57%, airiai 56%, čekoslovakai 55,5%, šveicarai ir rusai 49%, vokiečiai 46%, latviai 45%, norvegai 44%, Jungtinėse Valstybėse — 43% ir prancūzai 40,5%.

Lietuvoj vienas žmogus Kaune, gaunąs algos 300 litų per mėnesį, suvalgo ne mažiau 30% savo uždarbio.

Dėl Areštų Lietuvoje

Lietuvos tautininkų valdžios įstaigos, ilgai tylėjusios dėl areštavimo Lietuvos katalikų vadų: Dr. L. Bistro ir Dr. Pr. Delininkaičio, pagaliau prabilo, griežtai pasmerkdamos kaipo pykčiausius Lietuvos valstybės priešus.

VDV. (Lietuvos tautininkų valdžios vyriausioji cenzūros įstaiga) praneša, kad

"Grupė asmenų Lietuvoje bandė kelti kai kurių neramumų. Neramumų organizatoriai buvo suimti. Po ištardymo, vidaus reikalų ministras, pagal sustiprintos apsaugos meto įstatymą, nubaudė neramumų kėlėjus šiaip:

1. Stepą Kompaitį išsiųsti 3 mėn. į priverčiamojo darbo įstaigą.
2. Joną Virbalį išsiųsti metams į Veisėjų valsčių.
3. Dr. Praną Dielininkaitį išsiųsti 6 mėn. į Vilkaviškio apskritį.
4. Povilą Ivanauską išsiųsti 6 mėn. į Raseinių apskritį.
5. Dr. Leoną Bistrą išsiųsti 3 mėn. į Alytaus apskritį.
6. Alfonsą Motiejų Rimą išsiųsti 3 mėn. į Prienų valsčių".

Visi jie esą policijos prižiūrimi.

VDV. rašo, kad "grupė asmenų bandė kelti kai kurių neramumų". Vadinasi, bandė, bet nekėlė.

Iš Lietuvos spaudos sužinome, kad tų baisių "Lietuvos priešų" būta ir daugiau. Ū.-V.Ž. rašo:

"Suimti laikomi Dr. L. Bistras, Dr. Pr. Dielininkaitis, Algirdas Sliesoraitis, ats. kapitonas Ivanauskas, ats. kar. Kompaitis ir keletas studentų.

"Buvo suimti ir tardyti: Dr. K. Ambrozaitis, Dr. P. Karvelis, G. Galvanauskas ir kt.

"Nutrauktas mokslas ne tik Vytauto Didžiojo universitete, bet ir Klaipėdos aukštosiose mokyklose."

Kaip matome, areštuoti ir buvo tardomi įžymūs Lietuvos vadai, kurie kovose dėl nepriklausomybės ir nepriklausomybę atgavus yra daug pasidarbavę, kaip pavyzdžiui: Dr. L. Bistras, Dr. P. Karvelis, G. Galvanauskas, Dr. Ambrozaitis yra buvę Lietuvos demokratinės vyriausybės ministeriais.

Šiandien Lietuvos vyriausybė juos traktuoja kaip pykčiausius Lietuvos priešus. Kada bus galas, ponai, tautininkai?

Lietuvos tautininkų valdžia privertė visą spaudą talpinti straipsnį, kurį pagamino VDV., griežtai nukreiptą prieš įžymiuosius vadus.

Mūsų tautai yra žinomi Dr. L. Bistro, Dr. Delininkaičio, Dr. Karvelio ir kitų garbingi darbai Lietuvai. Mes juos gerbiame ir jiems užjaučiame, nes žinome, kad jie, permatydami Lietuvai pavojų iš laukujų, norėjo atkreipti tautininkų vyriausybės dėmesį, kad jau laikas realizuoti tautos vienybę, apie kurią taip dažnai kalba patys tautininkai.

Tautininkų vyriausybė už tą priminimą, sudaryti visai tautai patikimą, koalicijinę vyriausybę areštuoja ir ištremia priminėjus. Tas tik parodo, kad tautininkai žūt-būt yra nusiteikią valdyti, neatsižiūrėdami į Lietuvos nepriklausomybei pavojų.

Negana to, kad areštavo ir ištrėmė į provinciją Lietuvos katalikų vadus, bet tuojau įvedė Kaune ir apskrityje taip vadinamą sustiprintą apsaugos metą šešiems mėnesiams.

VDV., rašydama apie įvestą sustiprintą metą, išėjo iš lygsvaros, ir štai ką tarp kitko parašė:

"Prie nerimo nuotaikų plitimo gyvai prisideda ir dešinioji opozicija (suprask, katalikai. Red.), kuri, dangstydamosi tariamaisiais bažnyčios interesų ir tautos konsolidacijos šūkiais, siekia partinių interesų patenkinimo. Kai kurie šios srovės žmonės, pasunkėjusiu valstybės gyvenimo momentu keldami nepasitikėjimą vyriausybe, siekia susidariusią padėtį išnaudoti savo siauroms partinėms ir asmeninėms užgaidoms".

Tai šmeižtas, kuri gali pagaminti tik žemiausiai nupuolę žmonės. Ar tai siaura partinė ir asmeninė užgaida reikalauti sureguliuoti santykius su Katalikų Bažnyčia? Ar tai siaura partinė ir asmeninė užgaida reikalauti sudaryti vyriausybę iš įžymiausių mūsų tautos vadų?

Lenkija Vėl Peršasi Hitleriui

VARŠUVA, Lenkija, sausio 5. — Lenkijos diplomatai vėl puola Hitleriui prie kojų ir prašo atleidimo už padarytas klaidas politikoje. Lenkijos užsienių ministeris Beck'as nuvyko į Vokietiją pas Hitlerį pasiaiškinti ir prašyti, kad priimtų į Hitlerio-Mussolini sąjungą. Kitą mėnesį į Lenkiją atvyksiąs Italijos užsienių reikalų ministeris pasitarti su Lenkijos diplomatais. Lenkija pajuto, kad Hitlerio politika krypsta atkirsti nuo Lenkijos Ukrainą, ko ji labai nenori atiduoti. Kiek laiko atgal Lenkijos pavergti ukrainiečiai prašė duoti autonomiją, bet lenkai nenorėjo nei kalbėti. Dabar, kada Vokietija padėjo Karpatų ukrainiečiams atsiskirti nuo Čekoslovakijos, ir kada ukrainiečiai pradėjo smarkiai veikti, kad suvienyti visus ukrainiečius, kuriuos turi pavergę sovietai ir lenkai ,tai lenkų diplomatai pamatė pavojų. Puolasi Hitleriui į glėbį ir prašo jo pasigailėti.

Bet vargiai Hitleris pasitikės lenkams.

Sakoma, kad Beck'as reikalausiąs, kad Vokietija užtikrintų lenkams neliečiamybę.

Tebedegina Burtininkus

Šiomis dienomis Meksikos miestelyje Huautla vietos gyventojai sudegino ant laužo vieną keistuolį senį, kurį palaikė burtininku ir visų tą miestą ištikusių nelaimių kaltininku. Minia atitempė senį į miesto aikštę, ten pririšo prie stulpo, nuplakė iki sąmonės netekimo, paskui pakorė ir, vėliau nuėmę nuo kartuvių, uždėjo ant aikštėje sukrauto aukšto laužo ir sudegino. Vietos administracijos atstovai ne tik nesipriešino tam baisiam nusikaltimui, bet ir patys iš šalies jį stebėjo.

Iš Meksikos sostinės tuojau buvo pasiųsta į Hautlą speciali valdinė komisija pravesti kvotos. Keletas Hautlos valdininkų, svarbiausieji to žiauraus nusikaltimo kaltininkai ir kurstytojai suimti ir traukiami tieson už žmogžudystę.

SOSTINĖS PLAKTUKŲ INDUSTRIJA

David Lynn, sostinės architektas (dešinėje), žiūri kaip E. S. Kenyon, mašinistas, dailina Kongreso pirmininkui plaktuką. Plaktukai dirbami sostinės mašinų dirbtuvėje.

1,500 ŽYDŲ EINA Į KATALIKŲ BAŽNYČIĄ

PRAHA, Slovakija, sausio 5. — Iš Bratislavijos ateina patikrintos žinios, kad 1,500 žydų kreipėsi prie katalikų kunigų, prašydami juos išmokyti Kristaus tikėjimo ir suteikti jiems Krikšto sakramentą. Katalikų mokyklose, vakarais, bus sudarytos pamokos, tikybos dalykuose, žydams.

Austrijoje žydai taip pat prašomi priimti juos į Katalikų Bažnyčią. Stillfriedo miesto, Kun. Alois Hanning apkrikštijo 120 žydų. Kodėl žydai taip smarkiai pradeda eiti į Katalikų Bažnyčią? Ar kad išsigelbėti nuo persekiojimų? Ne. Niekas pasauly nėra taip persekiojamas ir niekinamas kaip Kristaus Bažnyčia, kaip Katalikai. Užtenka priminti tik Rusiją, Meksiką, Ispaniją, Vokietiją. Taigi žydai žino, kad priėmę Katalikų tikybą, susilauks didesnių persekiojimų... Istorija pasikartoja. Žydai, Dievo išrinktoji tauta, senovėje, savo pasisekimuose užmiršdavo Dievą ir pradėdavo garbinti stabus. Tada Dievas juos nubausdavo, ir jie vėl grįždavo prie tikrojo Dievo.

Vokietijis naciai šelsta dėl žydų perėjimų į Katalikų tikybą. Kunigą, kuris apkrikštijo 120 žydų, naciai areštavo. Jie sako, kad kunigai žydus išnaudoja, ir kad valdžios pareiga yra žydus apsaugoti nuo to. Keista ir veidmainiška kalba.

1,000 Žydų Atsivertė į Krikščionybę

Vokiečių telegramų agentūra praneša, kad per paskutines savaites Vokietijoj 1,000 žydų atsivertė į krikščionybę. Jiems katalikų tikėjimo dogmų išmokyti buvo surengtos bendros pamokos. Naujakrikštai buvo pakrikštyti grupėmis.

Į Kauną Atvyko Vilniaus Lietuvių Varpo Choras

Kaunas, gruodžio 26 d. į Kauną atvyko Vilniaus lietuvių Varpo Choras, diriguojamas p. Siniaus. Choras nuoširdžiai sutiktas. Choras koncertuos Kaune ir provincijos miestuose.

Brangiausias Pasaulyje Perlas

Didžiausias ir brangiausias pasaulyje perlas buvo vieno Borneos dajako išžvejotas tik prieš dešimtį metų. Tai trylikos centimetrų vidutinio skersmens didumo perlas. Labai panašus į žmogaus galvos smegenis. Kaip sniegas baltas ir ypatingo žibėjimo. Labai giliai iš jūros jį išžvejojęs dajakas padovanojo vienam čiabuvių giminės vadui, kuris už tai dajakui davė maišą ryžiu.

1935 m. tą nepaprastą brangakmenį aptiko pas sakytų čiabuvių giminės vadą jaunas amerikietis senienų pirklys W. W. Cobbas. Jis norėjo tuojau jį nupirkti, tačiau perlo savininkas nesutiko parduoti už jokius pinigus, nes laikė tą perlą talismanu ir kasdien jam melsdavosi. Po dviejų metų Cobbas vėl atsilankė pas tš keistuolį perlo savininką ir šį kartą jam pavyko. Būtent, šį kartą rado sergantį maliarija to Borneos čiabuvių giminės vado sūnų, o būdamas studijavęs kelis semestrus mediciną, Cobbas jaunuolį išgydė ir už tai pagaliau gavo tą brangųjį perlą, žinoma, už nemažą sumą pinigų. "L. A."

MEDUS

Grynas bičių medus, kurį bitės sunešė iš žydinčių javų, gėlių, pievų ir medžių yra tikras vaistas. Taigi, įsigyk kvortą medaus ir gerk jį su arbata ar kava vietoje cukraus. Kas vartoja medų — to slogos nevargina. Kvorta kainuoja tik 75c. Jo galite gauti "Darbininko" adm. 366 W. Broadway, So. Boston, Mass.

Balnas Išgelbėjo Nuo Mirties

Nepaprastu būdu šiomis dienomis išsigelbėjo nuo mirties Cambridgės universiteto, Anglijoje, studentas John Willett Reidas. Su savo kolegomis jis jojo pasijodinėti. Staiga jo arklys užmynė ant žemės nukritusį galingos srovės elektros laidą ir vietoje krito negyvas. Studentas gi išliko visai sveikas. Jį išgelbėjo, kaip izoliacija nuo elektros srovės balnas. Beje, tą pačią dieną stud. Reidą ištiko antra nelaimė: vėliau medžiojant sprogo jo šautuvas ir gana sunkiai jį sužeidė.

4,000 Senumo Gintaro Papuošalai

Heilsbergio apskr., pačiame Rytprūsių viduryje, darbininkai, Tiergarteno miške atlikdami žemės darbus, atrado didokus gabalus apdirbto gintaro. Radiniai buvo nusiųsti Karaliaučiaus Prussia muziejui, kurio ekspertai nustatė, kad tai gintaro papuošalai iš akmens gadynės, taigi žemėje išgulėjo apie 1.000 metų. Radinių vertė labai aukštai įkainuojama, nes tokio seno, jau apdirbto gintaro rytų srityse iki šiol dar neatrasta.

Ir Žiemą Šiaudinės Skrybėlės

Londono kepurnikai yra nusistatę įvesti šiai žiemai naują madą, būtent, kad ir žiemos metu būtų nešiojamos šiaudinės skrybelės. Tokios šiaudinės skrybelės Londono dirbtuvėse jau gaminamos. Jos nieko nesiskiria nuo vasarinių šiaudinių skrybelių, tik turi kailinį pamušalą, kurį per šalčius galima užsitraukti ant ausų. Pamušalas įsegtas skrybėlėje tam tikromis sagutėmis, tad galima jį lengvai išimti. Esą, tokią skrybelė galima nešioti ištisus metus — vasarą be pamušalo, o žiemą su pamušalu.

Kiek Pinigų Žmogus Gali Išsivežti Iš Savo Šalies

Klausimas — Ar teisybė, kad žmonės atvažiuodami iš Europos pavelinti išsivežti tik paskirtą mažą sumą pinigų? Noriu žinoti kiek iš Lenkijos atvykęs su savim gali atsivežti. Aš noriu parsitraukti gana turtingą dėdę į Ameriką?

Atsakymas — Daug šalių Europoje paskiria kiek pinigų žmogus iš šalies gali išsivežti. Iš Lenkijos žmogus, kuris ant visados apleidžia savo šalį, pavelintas, apart keliavimo išlaidų, vežtis 200 zlotų (apie $40) pinigais. Reik gauti specialį leidimą nuo Finansų Ministerijos dėl didesnių sumų.

FLIS.

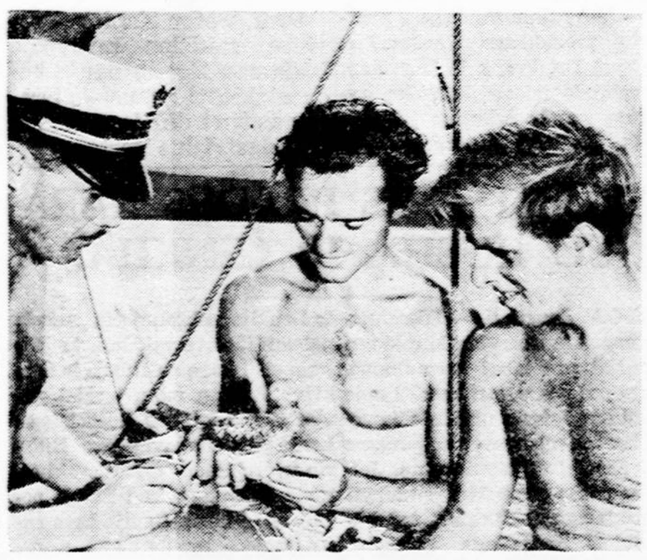

Ši trijukė gavo leidimą nedideliu laiveliu padaryti 2,500 mylių kelionę iš Honolulu į Samoa. Čia parodo kaip jie priruošia balandžius, kurie palaikys susisiekimą su jų uostu laike 20 dienų vandenyne. Trijukę sudaro šie: U. S. Woodbury, Burlington, Vt.; Don Hall, Long Beach, Cal.; Charles Kern, Pawtucket, R. I.

MALDAKNYGĖS

JĖZAU, PAS MANE ATEIKI, juodi, tikros odos ir lankstūs viršeliai; apvalūs kampai $1.25

JĖZAU, PAS MANE ATEIKI, specialė vaikams maldaknygė, tinkama prie Pirmos Šv. Komunijos, tikro kolenkoro viršeliai, mišių maldos iliustruotos paveikslais, paauksuoti kraštai, 254 pusl. 40c.

GARBĖ DIEVUI, juodi, tikro kolenkoro viršeliai, 384 pusl. ..... 65c.

SVEIKA MARIJA, juodi tikro kolenkoro viršeliai, raudoni kraštai, 384

ANGELAS SARGAS, tinkama vaikams, mažo formato, 127 pusl., ... 30c.

DIEVAS SU TAVIM, juodi, tikro kolenkoro viršeliai, 192 pusl. ..... 35c.

MALDAKNYGĖ, juodi drabužiniai apdarai, 255 pusl. ..... 65c.

MALDŲ RINKINĖLIS, juodi, odos imitacijos apdarai ..... 75c.

MALDŲ RINKINĖLIS, juodi tikros odos minkšti apdarai $1.50

MALDŲ RINKINĖLIS, balti celuloidiniai viršeliai ..... 90c.

MALDŲ RINKINĖLIS, balti celuloidiniai viršeliai su kabike $1.50

PULKIM ANT KELIŲ, juodi tikros odos apdarai, 555 pusl. $2.50

ŠVENTAS DIEVE, didelėmis raidėmis, tikros odos apdarai, kraštai gausiai auksuoti tikru auksu, 565 pusl. $3.00

pusl. ..... 65c.

VYRAI BROLIAI, specialė vyrams maldaknygė, parinktos gražiausios maldos, šilkinė labai plona popiera, juodi kolenkoro viršeliai $1.30

VYRAI BROLIAI, tikros odos apdarai, apvalūs kampai, tikru auksu auksuoti kraštai, 632 pusl. $2.50

DIDELĖMIS RAIDĖMIS MALDAKNYGĖ

'ŠVENTAS DIEVE'

"Šventas Dieve", — knygos formatas 5x 3½ colių, storumo colis. Juodi, tikros odos viršeliai; auksuoti kraštai.

Joje yra 9 litanijos ir Įvairiausių maldų.

Kaina $3.00

Kad parodyti kokios raidės didumo yra, čia talpiname šios maldaknygės raidžių nuotrauką "Stovi motina verkdama".

Stovi motina verkdama,
Ant to kryžiaus regėdama
Sūnų savo prikaltą.
O kaip širdis jos skaudėjo,
Kada mirštantį regėjo
Sūnų savo brangiausią.
Kursai, žmogau, neraudotum,

Užsakymus prašome siųsti:

DARBININKAS

366 West Broadway, So. Boston, Mass.

Šeimininkių Dėmesiui

Jei nori būti gera šeimininkė-virėja, tai tuojau įsigyk labai naudingą knygą — "VALGIŲ GAMINIMAS ir NAMŲ PRIŽIŪRĖJIMAS". Be to, šioje knygoje dar yra pridėčkas kaip pasigaminti iš visokių vaisių vyną. Knyga turi 223 puslapius. Jos kaina tik $1.00. Užsakymus su money orderiu siūskite:

"DARBININKAS"

366 West Broadway, South Boston, Mass.

DARBININKAS

(THE WORKER)

Published every Tuesday and Friday except Holidays such as New Year, Good Friday, Memorial Day, Independence Day, Labor Day, Thanksgiving and Christmas

— by —

SAINT JOSEPH'S LITHUANIAN R. C. ASSOCIATION OF LABOR

Entered as second-class matter Sept. 12, 1915 at the post office at Boston, Mass. under the Act of March 3, 1870

Acceptance for mailing at special rate of postage provided for in Section 1103 Act of October 8, 1917, authorized on July 12, 1918

SUBSCRIPTION RATES:		PRENUMERATOS KAINA:	
Domestic yearly	$4.00	Amerikoje metams	$4.00
Domestic once per week yearly	$2.00	Vieną kart savaitėje metams	$2.00
Foreign yearly	$5.00	Užsieny metams	$5.00
Foreign once per week yearly	$2.50	Užsienyj 1 kart savaitėj metams	$2.50

DARBININKAS

366 West Broadway, South Boston, Mass.

Telephone SOUth Boston 2680.

Kodėl Nepasinaudojus Ukrainos Klausimu?

Eucharistiniam Kongrese, įvykusiam Chicagoje 1926 m., vakarais buvo rengiami įvairių tautų religiniai mitingai, kuriuose buvo visokių tikybinio pobūdžio programų: giesmių, kalbų ir tt. Vienas slavų kilmės kalbėtojas patraukė visų dėmėsį tuomi, kad nebuvo numanu, kokios jis tautos — ne tai čekas, ne tai rusinas. Pagaliau jis pasisakė, kad jo tėvynė yra "Zakarpacka Rus" — Užkarpatinė Rusija. Nieks, išskyrus jo tautiečius, nežinojo, kas tai būtų per šalis. Įsivaizdavome, kad tai bus kokia saujalė rusinų, prisiglaudusių Karpatų tarpkalnėse.

Dabar pasirodo, kad tai buvo Karpatų Ukraina, buvusi Austro Vengrijos dalis, paskui tekusi Čekoslovakijai, gi dabar nuo jos jau atskirta. Lenkai būtinai norėjo prijungti ją prie Vengrijos, dėlto, kad jie jau turi užtektinai bėdos su 7 milijonais rusinų, kurie turėjo nelaimės patekti po Lenkijos valdžia. Kadangi toji Karpatų Ukraina yra daugiausiai susipratusi, tai lenkai norėjo, kad vengrai su jais apsidirbtų. Vengrai nuo to neatsisakė ir jau buvo ištiesę ranką tą šalį pasiimti, bet įsikišo Hitleris ir paėmė Karpatų Ukrainą savo globon. Jis čia nori sudaryti ukrainų nepriklausomybės židinį. Tuo būdu ta mažutė šalis (apie 12,000 kvadr. kilometrų, su puse milijono gyventojų) gali suvaidinti pasaulinę rolę. Iš jos Hitleris mano pasidaryti bazę būsimam savo žygiui į Didžiąją Ukrainą, esančią dabar dalinai sovietų, dalinai lenkų valdžioje.

Savaime suprantama, kad dėl to plataus Hitlerio užsimojimo susirūpino Rusija ir Lenkija. Stalino valdžioje yra apie 36 milijonai ukrainų, Lenkija jų turi 7 milijonus. Jei ukrainai būtų buvę gerai tautiniai susipratę, jie šiandie sudarytų didingą valstybę, kurios žodis daug ką reikštų tarptautinėje politikoje. Tačiau kad ir vėlokai, ukrainų tauta vis dėlto subruzdo. Pirmykščio tautinio instinkto ukrainuose būta jau seniai. Dar prie Petro I jie manė atsiskirti nuo Maskvos ir buvo susidėję su švedų karalium Karlu XII, bet 1709 m. buvo nugalėti pas Poltavą. Nuo to laiko jų tautinė sąmonė atrodė visai žlugusi, bet štai po 1917 m. revoliucijos ji vėl iškilo aikštėn. Kerenskiui įstojus į valdžią, ukrainai griežtai pasisakė norį pilnos nepriklausomybės. Kerenskio vyriausybė esmėje buvo tam priešinga, bet kiek įmanydama politikavo. Bolševikai pasielgė kur kas griežčiau. Brest Litovske einant bolševikų su vokiečiais taryboms dėl taikos, Trockis griežtai pasisakė prieš ukrainiečių Radą, nepripažindamas jai jokios juridinės teisės. Vokiečiai palankiai žiūrėjo į ukrainiečių pastangas. Jie gana stipriai rėmė jų hetmaną Skoropadskį, su kuriuo net Wilhelmas II buvo susibičiuliavęs. Bet vokiečiams karą pralaimėjus ir bolševikams pasiėmus valdžią, tautinės ukrainiečių aspiracijos visiškai žlugo. Po bolševikais jiems labai sunku gyventi. Ukraina tai Rusijos aruodas. Ji maitina visą šalį, o pati priversta badauti. Tokioms sąlygoms esant, agitacija prieš bolševikus turėtų didelį pasisekimą ukrainiečių tarpe.

Ne kitaip būtų ir Lenkijoj. Lenkai skriaudžia ukrainiečius visokiais atžvilgiais ir reiškia didžiausią panieką jų kalbai ir kultūrai. Nereikia nė minėti, kad ukrainiečiai atsimoka lenkams širdinga neapykanta.

Ką gi Ukrainos klausimas turi bendro su Lietuva? Jis galėtų būti labai mums parankus, jei Lietuvos vyriausybė mokėtų jį tinkamai sunaudoti. Hitleris gerai žino, kad tarp lietuvių ir lenkų meilės nėra. Yra tik blogai slepiama neapykanta. Jis besirengdamas į mirtinę su lenkais ir rusais kovą, turėtų ieškotis sau prietelių net tarp mažųjų tautų. Šiuo momentu lietuviai jam būtų kaip tik parankiausi. Tačiau, matydamas mūsų vyriausybės nepopuliarumą ir neryžtingumą, jis nemato reikalo daryti mums bet kokius pažadėjimus, manydamas, kad vien grasinimais gali visko atsiekti. Iš kitos pusės ir lenkams labai pravartu turėti lietuvių palankumą. Logiškai imant, ir jie turėtų gerintis, ne grasinti. Bet ir jie mato, kad esamoji Lietuvos vyriausybė nemoka tinkamai patogaus momento išnaudoti. Proga mūsų tautai pasitaiko labai gera. Jei būtų stiprių ir sumanių valstybės vyrų, tai jie, vietoj nuolaidų, savo reikalavimus Hitleriui ir lenkams pastatytų. Meškinams susirėmus, ir kiškutis gali vieną ar kitą už uodegos patraukti.

Deja, tokių valstybės vyrų nėra. Jų, be abejo atsirastų, jei visos tautos pajėgos būtų naudojamos. Kaip gaila ir nejauku, kad giminystės ryšiai ir savanaudiški sumetimai nustumia į šalį gyviausius tautos reikalus!

K.

DIDŽIAUSIA ŠEIMA PRANCŪZIJOJ LAIMĖJO 20,000 FRANKŲ

Adrien-Jules Sandrin iš Bourg La Reine, Prancūzijos, yra didžiausia šeima. Turi 12 vaikų. Vaizde parodo tik vienuolika. Ši šeima laimėjo Cognacq Jay 20,000 frankų dovaną.

Apie Pirmutinę Draugiją

Svyruoja ir įra visuomenės gyvenimo rūmai. Revoliucija ir karas grėsia sunaikinimą žmonijos civilizacijai ir kultūrai. Tautų vadai ir visuomenės veikėjai siūlo ir taiko įvairias priemones žmonijos gyvenimo pagerinimui bei išgelbėjimui nuo netvarkos ir išjrimo. Tačiau jų siūlomos ir mėgintos priemonės gyvenimo nepagerina ir tvarkos bei taikos žmonijai neduoda.

Šių dienų didvyris, Jo Šventenybė, Popiežius Pijus XI, savo enciklikoje Casti Connubii, pasako: "Žemės gyventojai, nemėginkite taisyti visuomenės griūvančių rūmų sienas, bet imkitės taisyti pačius pamatus. Žmonijos bendruomenės pamatas yra šeima, ta žemiškoji trejybė, tėvas, motina ir vaikai. Jei norite išgelbėti žmoniją nuo pražūties, tai gelbėkite šeimą, sugražinkite ją į pirmykštę jos vietą, į kurią Dievas, jos įsteigėjas ją įstatė. Jeigu šeima bus šventa, tai ir visa žmonijos bendruomenė bus tvarki ir tvirta".

Tai rimti įspėjimo žodžiai; tai balsas Kristaus vietininko, nurodąs gyvenimo kelią. Pasaulis eina savotišku keliu; eina į žmonijos sužvėrėjimą, į visišką ištvirkimą, į Sodomą ir Maskvą, į visos tvarkos išgriovimą. Popiežius užtat "kaipo Kristaus Vietininkas žemėje ir vyriausias Ganytojas ir Teisėjas pakelia apaštališką balsą", ir šaukia žmones sugrįžti atgal; sugrįžti į Nazaretą, į šventą šeimos užlaikymą, nes tik Krikščioniškoji šeima bus žmonijos išganymas.

Svarbiausia Draugija

Šeima yra pirmutinė ir svarbiausia draugija. Ji yra pirmesnė už valstybę. Šeimos sudaro valstybę. Popiežius Leonas XIII, enciklikoje Rerum Novarum, sako: "Joki žmonių įstatymai negali žmogui nei atimti jam tos įgimtos teisės nei varžyti vyriausio moterystės tikslo, paties Dievo pasaulio pradžioje nustatyto: "Veiskitės ir dauginkitės ir pripildykite žemę ir ją pavergkite". Krikščionys tėvai supranta, kad jie yra pašaukti ne tik žmogaus giminei žemėje platinti ir palaikyti, bet duoti Bažnyčiai sūnų, pagimdyti piliečių draug su šventaisiais ir Dievo įnamių. "Šeima", sako Leonas XIII, "yra draugija. Tiesa, tai mažutėlė draugija, bet tikra draugija; ji senesnė už valstybę ir todėl privalo turėti savo teises ir pareigas, kurios nė kiek nepareitų nuo valstybės. Šeima yra pirmesnė už valstybę, užtat ir jos teisės bei pareigos yra pirmesnės ir daugiau įgimtos. Didžiai ir pavojingai klysta tie, kurie nori, kad valstybė savo nuožiūra kištųsi į vidujinį šeimos gyvenimą".

Šeimos Užduotis

Ir Popiežius Pijus XI, enciklikoje Casti Connubii, sako: — "Pagrindas visų žmonijos draugijų yra šeima. Ir šeima yra kažin kas šventa. Nes Krikščionis vyras turi būti kaip Kristus, pasiaukojęs, kilnios širdies ir pasišventęs šeimai, panašus į Kristų. Skaistus kaip Kristus, blaivus kaip Kristus, pamaldus kaip Kristus. Krikščionė moteriškė tik tada yra motina pilna žodžio prasme, kai ji auklėja Dievo vaiką, dangaus vaiką, Kūdikėlį Jėzų. Kiekviena be išimties Krikščioniškoji šeima dėl savo vertybės ir uždavinių yra "Šventoji Šeima".

"Bet apsidairę iš šio apaštališkojo sosto, nelyginant iš kokios iškilumos, ne tik Mes, bet ir jūs, Garbingieji broliai, pastebite ir kartu su mumis skaudžiai apgailestaujate, kad daugelis žmonių, užmiršę šį dievišką atnaujinimo darbą, arba visiškai nenumano šitokio Krikščioniškos šeimos šventumo, arba begėdiškai jį neigia, arba net, pasirėmę klaidingais tam tikro naujo ir visiškai iškraipyto dorovės mokslo pagrindais po kojomis jį mindžioja".

Šeimos Užduotis Neužlaikomas

Mes labai gerai žinome, o jeigu nežinome tai Popiežiaus žodžiai mums atveria akis, kad šiandieną žmonijos bendruomenė griūva, nes griūva ir nutolsta nuo šventumo pirmutinė žmonijos draugija — šeima. Kaip išsilaikys visuomenės rūmai, jei jos pamatas yra išjręs. "Moterystė", sako Pijus XI, "yra šventovė paties Dievo pašventinta, o ne kokia prekyvietė, kurioje viešpatautų vien žmonių sauvalė. Ji yra iš Dievo ir Dievuje. Ji yra, nes Dievas to nori. Ji yra, kaip Dievas nori. Moterystė be Dievo yra nesąmonė. Revoliucinė akcija visomis pajėgomis pradėjo pulti moterystės šventumą. Visi naujosios technikos išradimai lyg susitarė sunaikinti moterystę ir ją subiaurinti, o nusidėjimą papuošti prigimties teisės, pažangos ir laisvės vardu. Moterystės šventumui paskelbtas mirties sprendimas".

Karas Prieš Vaikus

Giminių skaičius civilizuotose tautose mažėja. Tautos miršta. Lopšių skaičius mažėja. Žmonija eina prie mirties. O jos duobkasiai yra tie, kurie iš pašaukimo turi būti gyvybės davėjai-tėvai. Ištvirkimas, nutolimas nuo Nazareto Šventos šeimos, lyg koki epidemija plinta visuose kraštuose ir naikina žmonijos gyvenimo pagrindus. Ištvirkimas, piktanaudojimas moterystės, yra savo esmėje tautos ir visuomenės žudymas.

Žmonės kalba apie karo žiaurumus. Bet ką tai reiškia palyginus su vaikų žudymo žiaurumu? Kasmet milijonai vaikų žūsta iš motinų rankų, arba su pagalba nežmoniškų ir be sąžinės gydytojų. Tai naujas pasaulinis karas, karas motinų prieš vaikus. Motinos žūdo, dar negimusius vaikus, žūdo užgimusius. Šiandieną keliamas yra obalsis: "Prieš karą!" Jei žmonės rimtai galvoja, tai lai šaukia: "Motinos nežūdykite savo vaikų!"

Atgal Prie Dievo

Užtat Popiežius Pijus XI šaukia: "Atgal prie Dievo. Moterystė priklauso Dievui. Jei ji yra Dievo ir Dievui pašventinta šventovė, gražinkite ją teisėtam jos Savininkui. Pasaulis vėl turi išmokti katalikiškai ir krikščioniškai galvoti apie moterystę ir šeimą užlaikyti šventą".

Jei žmonijos visuomenės pagrindas yra šeima, tai koki sveika ir tvirta ji privalo būti. Bet jeigu moterystėje nesilaikoma Dievo įsakymų, tai ji paverčiama piktadarių lizdu. Jei žmonijos bendruomenės pagrindas pradeda pūti, tai ateis tvanas.

Dėl to atgal prie Kristaus. Atgal prie Bažnyčios mokslo. Reikia grįžti į Bažnyčią, kad išgelbėti žmonijos bendruomenę nuo pražūties: reikia per šventą šeimą visą atnaujinti Kristuje. T.

KIBIRKŠTYS

Jung. Valstybėse radikalai (komunistai, socialistai ir kiti) pradėjo kampaniją, kad valdžia nuimtų draudimą siųsti ginklus ir amuniciją į Ispaniją radikalų valdžiai. Jie nori surinkti du milijonu parašų. Komunistai ir kiti radikalai, kurie turi sudarę organizaciją prieš karą ir fašizmą, pasirodo tikri veidmainiai. Kovoja prieš karą ir reikalauja, kad Jung. Valstybės siųstų ginklus ir amuniciją Ispanijai. Jeigu Jung. Valstybės nuimtų draudimą ir leistų laisvai siųsti ginklus Ispanijai, tai siųstų ne tik radikalai Ispanijos radikalams, bet ir nacionalistų draugai Ispanijos nacionalistams, kuriems vadovauja gen. Franco. Ispanijos karas užsitęstų ir dar daugiau žmonių būtų nužudytą tame civiliame kare.

Kaip tik radikalai pradėjo kampaniją, kad Jung. Valstybės nuimtų draudimą (embargo), tai susidarė komitetas, kuris renka parašus ir prašo prezidento ir Kongreso palaikyti draudimą (embargo) kaip dabar yra. Tas komitetas atsišaukia į visus katalikus, žydus, protestantus ir kitus, kad siųstų laiškus, telegramas, peticijas tuojaus savo Senatoriams ir Atstovams į Washingtoną, prašydami palaikyti draudimą (embargo).

Visos katalikiškos organizacijos ir draugijos turėtų Komiteto prieš nuėmimą draudimo atsišaukimą nuoširdžiai priimti, jų prašymą išpildyti, ir pranešti kas padaryta tam Komitetui šiuo adresu:

National Council of Catholic Men
1312 Massachusetts Ave., N. W.
Washington, D. C.

Lietuvos tautininkų valdžios oficiozas "L. Aidas" prieš Klaipėdos seimelio rinkimus parašė:

"Gyvename tokiu metu, kada kiekvieną pajėgą reikalinga išnaudoti valstybės kūrybiniam darbui.

"Visas tautos pajėgas reikia įtraukti į valstybės kūrybinį darbą: tai yra mūsų gyvybinis reikalas".

Taip, reikia įtraukti. Bet ar traukia? Ne. Mūsų tautos geriausias pajėgas siunčia į darbo koncentracijos stovyklą, kaip pavyzdžiui: Dr. L. Bistrą, Dr. Delininkaitį ir kitus. Ar tai ne pasityčiojimas iš patrijotingųjų, daug Lietuvai nusipelnusių asmenų!

Lietuvos Katalikų dienraštis "XX Amžius" jau negali laisvai rašyti apie Klaipėdos vokietininkų, nepriklausomos Lietuvos lenkų anti-valstybinę veiklą ir apie Vilniaus krašto lietuvių pereskiojimus. Lietuvos tautininkų valdžios cenzūra parašytus straipsnius praleidžia tik su tuščiomis vietomis. Vokietininkai Klaipėdoje, lenkai Lietuvoje turi pilniausią laisvę, o savieji patriotingieji lietuviai tos laisvės neturi. Už laisvą pasireiškimą tremiami darbo koncentracijos stovyklon.

Vokiečių Radijas Puola Vysk. Reinį

Vokiečių radijas per Karaliaučiaus stotį smarkiai puolė vysk. M. Reinį, Kaune skaičiusį paskaitas apie rasizmą. Vokiečių radijas padarė daug nepamatuotų priekaištų Lietuvos katalikams.

Alg. Vargas.

KUR EINATE?

Nenoriu aš čia su purvais sumaišyti Lietuvos vyriausybės, nenoriu paniekinti visai tautininkus, tačiau aš jų visų norėčiau paklausti, ką jie mano ir kur eina. Ką jie mano demokratinę respubliką paversdami į diktatūrą ir ką jie atsieks neleisdami dalyvauti visos tautos valstybės valdyme.

Jie užmiršo tuos, kurie jiems laisvę iškovojo. Jie nenori prisiminti kiek savanorių eilėse kovojo ir žuvo katalikų ir kiek žuvo tautininkų. Ėjo laisvės kovoti daugiausiai katalikai, kurie troško laisvės ne despotizmo ar diktatūros. Ėjo pavasarininkai, ėjo ateitininkai ir kiti.

Tautininkai seime, tautininkai ir visose kitose valdžios vietose. Tačiau ar jie vieni tam turi teisę. Ne! Visa tauta kovojo, visa tauta ir turi valdyti. Gaila man to senelio, kuris stovi tautos priešaky. Gaila man jo žilos galvos. Jis ankščiau buvo tikras kovotojas, bet apakintas noro valdyti pamiršo žmoniškumą, pamiršo tikrą laisvės sąvoką. Jis su savo pakalikais pamynė po kojomis visas tautiečių viltis ir norus. Už laisvę kovojusiems jis davė savo jungą, ir kiekvienas lietuvis, jeigu jis ne "tautiškas" gerai savo tėvynėje jaustis negali.

Darbą ir tarnybas gauna "tautiški", pašalpas ir medalius gauna taip pat "tautiški", jaunalietuviai ir nemokytam lengva gauti tarnybą, o tuo tarpu ateitininkas studentas teturi teisę žiūrėti į gražiai pasipuošusius valdininkus. Tai tau ir laisvė! Jei ne tautiškas tai ir ne žmogus, gali sedėt kalėjime, gali būti ir nevalgęs. Tačiau taip ilgai būti negali. Vyriausybė krypsta lenkų pusėn, o ten juk nieko gero nematyti. O juk ne tam laisvė iškovota, kad jos vėl netektume. Ne tam, kad aplaistyta karžygių krauju tėvynės žemė būtų paniekinta svetimų. Vilnius jau kaip ir užmirštas valdžios, Klaipėdoje vokiečiai siunta, Kaune pučia irgi nieko gero nelemią vėjai. Dar yra laiko tvarkytis. Tačiau jeigu įvyks katastrofa kaltė kris tam, kuris sėdi viršūnėje ir tiems, kurie jam sėdėti padeda.

"Mūsų Laikraštis" Rašo Apie Klaipėdos Krašto Seimelio Rinkimus:

Sekmadienį, gruodžio 11 d., Klaipėdos krašte buvo balsavimai, buvo renkami atstovai į Klaipėdos krašto seimelį. Šiemet rinkimams buvo nepaprastai ruošiamasi. Vokiečiai ėmėsi visokiausių agitacijos priemonių, net gąsdino gyventojus, kad balsuotų už vokišką kandidatų sąrašą. Lietuviams gi buvo ne mažai trukdoma. Visame krašte turėjo teisę balsuoti apie 68,000 gyventojų. Tačiau daug lietuvių prieš rinkimus buvo išbraukta iš balsuotojų sąrašų. Jų buvo išbraukta daugiau kaip 6,000, neva dėl to, kad neturėję Klaipėdos krašto gyventojo požymių, neturėję reikalingo turto cenzo.

Balsavimo dieną visame krašte buvo iškabintos Klaipėdos krašto vėliavos žalias — balta — raudona. Jas iškabino ir lietuviai, nes tai sena mažosios Lietuvos lietuvių vėliava. Languose buvo išstatyti Neumano paveikslai, o daugely vietų atsirado ir Hitlerio paveikslai. Kaikur matėsi vieno dabar užsieny esančio asmens paveikslai. Agitacija ėjo ir pačią rinkimų dieną — vokietaitės darė rinkliavą žiemos pagalbai ir segiojo vokiškus ženklelius. Skersai gatves buvo pertempti vokiški plakatai, namai ir langai apklijuoti plakatais. Bet lietuviams tokių plakatų gatvėse pertempti neleido, iš nakties jų plakatai daug kur buvo nuplėšyti.

Arthur J. Moore, metodistų episkopalų vyskupas, sugrįžęs iš Kinijos, pranešа, kad laike Kinijos - Japonijos karo sunaikinta daugiau kai 100 misijų, ligoninių ir mokyklų.

Balsavimai, palyginti, praėjo ramiai ir tvarkingai, tik vienoj vietoj buvo išdaužyti langai. Balsavimuose dalyvavo labai didelis rinkėjų procentas, daugely vietų net visas 100 procentų, o bendrai apie 97 proc. Klaipėdoj balsavo 97,4 procento.

Seimelio rinkimų sekti į Klaipėdą buvo atvykę daug užsienio žurnalistų iš Vokietijos, Anglijos, Prancūzijos, Amerikos, Italijos, Latvijos, Estijos, Švedijos, Sov. Rusijos, Lenkijos ir kt. Amerikietis žurnalistas Robert Sellmer už nesisveikinimą vokiškai buvo net tardomas ir policijos skaudžiai sumuštas. Rinkimų dieną buvo išleisti, neva, voldemarininkų lapeliai, kuriuose buvo raginami lietuviai nebalsuoti už lietuviškus sąrašus. Tai buvo pačių vokiečių išleisti lapeliai provokaciniais tikslais, suklaidinti lietuviams.

Gurklianiškis.

Aukso, Duonos Ir Meilės

"...Kaip jos dar tebebuvo ten, visose Paryžiaus ligoninėse, Šv. Vincento a Paulo Seserys, plačiais baltais gaubtuvais, pasiaukojimo simboliai. Kryžiaus kančios tebekabėjo ant sienos visose palotose, kapelionas dar tebelaikė mišias kiekvieną rytą prie nedidelio altoriaus... Motina Vyresnioji dar tebeėjo nuo vienos lovos prie kitos kiekvieną vakarą po Ave Maria".

Axel Munthe.

Kasdieniniai, nuolatiniai ir amžini klausimai. Nuo lopšio iki karsto tie nuolatiniai troškimai žmogaus nepaleidžia ramybėje, bet jį visur ir visad lydi ir neatstodami sekioja.

Žmogus dėl duonos ir laimės — rankomis darbuojasi ir protą vargina. Jau daugely šimtmečių —daug galvotojų kūrė įvairias sistemas, būrė partijas ir grupes: susidarė demokratijos ir kitokie rėžimai — iki komunistinės valstybės bandymų. Tos visos sistemos ir režimai buvo pagrįsti tik tais pagrindiniais šūkiais: — duonos ir laimės troškimą. Dar daugiau: — "Viskas leistina, ko mes siekiame: — duonos mums jau tik duonos per maža — mums reikalinga prabanga ir malonumai!.." Tais siekimais gimė ir išaugo galinga ir prašmatni mūsų dienų civilizacija. Savo naujomis ekoniminėmis sistemomis, didingais išradimais ir technika — tarėsi — galutinai paskandinsianti vargą ir neturtą, trūkumus ir skurdą — naujuose civilizacijos laimėjimuose.

Tačiau šalia didžiulės didmiesčių prabangos — smilko ir nykus priemiesčių žmogaus skurdas. Pilnos gatvės, traukiniai žmonių, teatrai, kinai ir šokių salės — besilinksminančių — ir taip pat daug pajuodusių veidų bedarbių ir išbliškusių vaikų, o taip pat pilnos palotos kenčiančių — šviesiuose ligonynų rūmuose.

Civilizacija kovodama su vargu ir kentėjimais dar negali didžiuotis galutiniais laimėjimais.

1591-91 metais siautė Romoje baisus maras. Tuo metu mirė net trys popiežiai (Sikstas V, Urbonas VII ir Gregorius XIV-sis) per tuos du metu. Šv. Alo-

yzas — tuo metu su maišu vaikščiodamas, rinko maistą ligoniams ir gatvėse pasitaikiusius perkritusius sergančius — nešė ant savo pečių į ligonines... ir 23 metų jaunuolis išvargęs, kitiems tarnaudamas — miršta.

Neseniais laikais, devynioliktojo šimtmečio pabaigoje — Tėvas kun. Domijonas Venster, Molokų sal. raupsuotųjų kolonijos kapelionas, per 16 metų tarnavo nelaimingiems, ir koliai pats neapsikrėtęs, ta baisia liga, mirė...

Šiais metais Kinų - Japonų karas jau pražudė iki dvidešimt milijonų gyvybių. Neapykanta ir kerštas vis plačiau ir giliau apėmė geltonąjį pasaulį. Japonams paėmus Hankovą ir Kantoną — tų miestų gatvėse gulėjo tūkstančiai sužeistųjų ir prislėgtųjų griuvėsiuose. Sumišime, sveikieji ir kareiviai tik bėgo neatsigrįždami... Tik štai, kai gatvėse praretėjo žmonės — pasirodė keliolika moterų ir vyrų, kurie ėmė rankioti ir tvarstyti sužeistuosius... Viena sesuo begelbėdama sužeistą moterį — peršauta krito vietoje. Nekrikščionis, joponų žurnalistas sužinojo — kad tie gailestingieji sužeistųjų gelbėtojai — buvo katalikai misijonieriai ir misionierės.

CIVILIZACIJOS KELIAS NĖRA TIESUS

Civilizacija žygiuoja savo keliu. Auga ir plečiasi didžiuliai miestai, stiebiasi kits kitą siekdami ir prašokdami dangoraižiai. Skrajoja padangėse plieniniai paukščiai. Kalama skaitlingi, ligšiol dar negirdėti žmonių žūdimo pabūklai ir mirtinai troškinančios dujos. Be to alkanųjų ir bado kenčiančiųjų duona — pradirbama protą aptemdančiais svaigalais. Matyt, civilizacijos kelias, toli gražu nėra tiesus ir tikras.

Civilizacijos raidoje, kaž ko trūksta, ir truksta kaž ko žymaus?... Prabangai taip pat daug sugalvota, malonumų ieškojimams galo nematyti, bet laimės, tos trokštamos, kiekvieno žmogaus nuolat ieškomos — nėra!

Aukso, prabangos, pasilinksminimų — per akis. Tačiau žmonės vis labiau ir labiau blaškosi ir nerimsta.

Aukso visiems permaža. Malonumų sugalvota, pasilinksminimų netrūksta. Duonos? — Duonos ir skanėsių — vieniems perdaug, kitiems permaža... O dar ko?... Meilės!... Meilė vienų suprantama kaž kaip, kiti atvirai sako: — jos visai nėra!..

Kartą, vienoje Londono gatvėje sėdėjo elgėta ir rinko išmaldą. Vienas ponas prašomas jo sušelpti, ėmė ieškoti savo kišenėse pinigų, bet nieko nerado. Matyt buvo pamiršęs pasiimti piniginę. Ką jis darys? Priėjo prie elgėtos, maloniai atsiprašė ir draugiškai su juo valandėlę pakalbėjo. Kai ponas atsisveikino, elgeta jam tarė: "Labai dėkoju, pone! Tamsta savo draugiškumu man daugiau padarei, negu kad būtumei suteikęs man keletą centų. Tamsta parodei man savo gerumą ir tuo davei man dalelę savo širdies'.

Auksas, duona, meilė — ką šios trys sąvokos reiškia? Auksas brangus metalas; visam pasaulyje labai branginamas. Kiekviena valstybė yra pasiryžusi jo kuodaugiausia turėti, prikrauti į savo rūsius ir sandėlius. Kiekvienos valstybės pinigai paremti auksu, ir dėl daugumo aukso, jie esti pastovūs ar sviruoją. Ir žmonės, ypač, moterys, mėgsta auksu puoštis: Auskarai, apirankės, žiedai... — vis pabrėžia moters turtingumą, puošnumą ir... — kaip gaila — tuštuma... Auksas įgalino turtuolį — aplankyti labai tolimus kraštus, puikius, su nesibaigiančia vasaros saule kurortus ir maudykles.

AUKSAS, TIK ŠALTAS METALAS

Tačiau auksas, nors jis blizga, bet nešviečia, ir taip pat yra šaltas metalas, todėl nešildo. Auksas negali atstoti ir menkiausio saulės spindulėlio. Maža to — jis gyvybiniam reikale, kartais, — negali pavaduoti ne juodos duonos gabalėlio, ir žmogaus kraujui nesuteiks ne vienos kalorijos šilumos.

Auksas vertingas tik tada, kai jis paverčiamas **duona.** Turtuoliai savo auksą gali paversti duona, ir sykiu pradžiuginti tūkstančius alkanųjų; pabliškusiems vaikų veideliams suteikti gaivinančio raudonumo ir saulėtos šypsenos. Tačiau eiliniai, paprasti, darbo žmonės to padaryti negali — nes paprastai, jie išviso aukso neturi, o turi tik, — ir ačiū Dievui! — tik sveikas rankas.

Kad auksas virstų duona, kad toji duona pasotintų minias alkanųjų, moterų ir pabliškusių vaikų — reikia dar trečio dalyko: būtent, — meilės. **Be meilės,** — turtuolių **auksas** niekad **nevirs duona,** ir tas žibantis brangus metalas nieko nešildys, bet greičiau virs šaltu neapykantos ginklu amžinu neapykantos akstinu, pavydo kelėju, neteisybės šaltiniu.

Kopiama auksas dėl to, kad yra — tų, kurie jo trokšta. Ariama žemė, plėšiamos sužėlę velėnos ir lašinant prakaitą — beriama sėklos. Vėliau laukiama derliaus ir nusidirbusiam pavargusiam kūnui duonos.

— Kas-gi daroma trečiajam dalykui? Kas padaryta, kad pradėtų tirpti metalas, o daugėtų alkanųjų duona? Ar jau padaugėjo tokių ponų, kaip kad anasai Londono gatvėje, kurs vietoje skambančio, metalinio pinigėlio — suteikė pavargėliui dalelę savo širdies — ir susilaukė iš to vargšo nepaprastos padėkos?...

Žmonių — turtuolių, paprastų darbo žmonių ir vargšų — alkstama tos trečios pasaulio brangenybės — meilės. Veltui yra kūriama valstybė, didelė, naujais pagrindais sugalvota, užimanti net pusę Europos, kurioje bandoma užginčyti, — kad tokios sąvokos kaip meilė — išviso nėra. Kad sąžinė, lygiai ir Dievas — atgyvenę buržuaziniai supratimai —tačiau ir ten, toje "visų žmonių" valstybėje — trokštama meilės gal labiau, kaip kasdienės duonos.

...Nuplyšęs, basas, pabliškęs vaikas; darganota rudens diena — eina šaligatviu, už rankytės vedinas, be laiko susiraukšlėjusiu veidu moteryškės — savo motinos. Susitinka jie jauną puošniai apsirengusią linksmiu veidu ponią. Ponia buvo pažįstama ir gera. Ji sustoja. Išsiima iš rankinuko spalvotą žaisliuką ir kiša, — kaip nelauktą dovanėlę vaikučiui. Tačiau nedrąsus berniukas pabėgo, — palikęs gražiąją ponią ir prisiglaudęs prie skurdžios motinos... Jam meilės šiluma buvo meilesnė už gražų žaislelį.

Draugai baseball ratelyj ir medžioklėje iš kairės į dešinę: Roy Johnson, Chicago Cubs baseball ratelio veteranas vedėjas, ir Larry French, vienas iš to ratelio metikų, tariasi vykti medžioti ant Santa Catalina salos.

VENECIJOS ŠVENTOJO MORKAUS VARPINĖS ISTORIJA

Italijoje gausų puikių senovės paminklų: bažnyčių, varpinių, koplyčių, rūmų... Tai šios rūšies senovės paminklų šalis.

Vienas tokių paminklų yra šventojo Morkaus bažnyčios varpinė Venecijoje. Ji turi jau virš tūkstančio metų, (statyta 902 m.) ir yra jau daug mačiusi. Ypatingai šią varpinę buvo pamėgęs perkūnas.

1388 m. trenkiant į varpinę buvo sudaužytas brangus varpas. 1403 m., iškilmingai apvaikščiojant Carla Zeno pergalę, per neatsargumą kilęs gaisras sunaikino dalį varpinės.

1480 m. į varpinę antrą kartą įtrenkė perkūnas, o 1511 m. ją gerokai apnaikino žemės drebėjimas. Po to galutinai atnaujinta tebuvo 1513 m. Nuo 1548 iki 1745 m. į tą varpinę perkūnas trenkė net aštuonis kartus. 1745 m. įtrenkimas buvo ypatingai nuostolingas, nes nuo viršūnės atskelta dalis bokšto, kuri krisdama užmušė du žmones ir sutrupino keletą mažesnių pastatų.

1775 m. Abbate Toaldo varpinės bokšte įtaisė pirmąjį Venecijoje perkūnsargį. Už tai jis buvo apdovanotas aukso medaliu ir 40 cechinų (tokie pinigai).

1902 m. liepos 14 d. senutė, turinti lygiai tūkstantį metų, varpinė, pagraužta laiko ir įvairių oro atmainų, išvirto. Ne tik venecijiečiai, bet ir visa Italija jos nuoširdžiai gailėjo. Tat nenuostabu, kad per devyatstatyta. 1911 m. atstatynis metus varpinė vėl buvo mo darbai buvo užbaigti ir varpinė iškilmingai pašventinta.

Šios varpinės varpai tarnaudavo ne vien bažnytiniais atvejais. XIV šimtmety vienas jų, vadinamas "Maleficio" arba "Renghiera" skambindavo vedant į bausmės vietą mirtį nuteistuosius. 1345 m. balandžio 17 d. "Renghiera" paskambino nukertant galvą žiauriajam kraujageriui Venecijos gubernatoriui Marino Faliero.

Kitas varpas "Marangora" skambindavo ryto ir vakaro "Viešpaties Angelui". Vidudieniui skambėdavo varpas "Wona".

Miesto senatorius į susirinkimą sukviesdavo varpas "Pregado", o "Trottiero" duodavo ženklą krašto atstovams rinktis į pasitarimus krašto tvarkymo reikalais. Kada "Trottiero" nutildavo, į pasitarimą pavėlavę atstovai jau nebegalėdavi patekti. Iškilmingomis dienomis suskambėdavo visi varpai.

Nuo XVIII-jo šimtmečio pradžios Venecijoje įėjo paprotin būdinga šventė, vadinama "Svolo". Ji įvyksta dar ir dabar kasmet pirmą ketvirtadienį po Sekminių. Žymiausia šventės pramoga būna lipimas į varpinės bokštą. Nuo bokšto viršūnės nuleidžia virvę, kuria vikresnieji jaunuoliai stengiasi įkopti į bokšto viršūnę, vėl nusileisti, bei daryti ore įvairias kilpas.

Gyvo kraujo pietinis-italas ir tokį dalyką pritaiko savo pramogai ir pasilinksminimui. Ū.-V.Ž.

Okupuotoje Lietuvoje

Nedavė Leidimo Vakarėliui

Vilniaus lietuvių studentų sąjunga gruodžio 4 d. norėjo surengti tautinės kultūros vakarą, kurio programoje turėjo būti paskaita, scenos vaizdelis ir koncertinė dalis. Tačiau vakarėlis neįvyko, nes jam Vilniaus miesto storasta nedavė leidimo.

Šiltinės Epidemija Lydoje

Šiomis dienomis Lydoje pasitaikė daug susirgimų vidurių ir dėmėtąja šiltinėmis. Lydos apskrityje taip pat užregistruoti keli šiltine susirgimai. Šiltinės epidemija kilo greičiausia dėl to, kad dėl lietingo oro ir nešvarumų nekanalizuotose ir žemose gatvėse atsirado tai ligai tinkama dirva.

Bronzos Laikų Radinys

Vilniaus spauda rašo, kad vienas ūkininkas iš Piliakalnio, netoli Nemenčino, beardamas savo lauką išarė kaškokią bronzinę mankietą su įvairiais ant jos papuošalais. Ūkininkas savo radinį atidavė Vilniaus mokslo mėgėjų draugijos muziejui, kur tas radinys buvo pripažintas kaip labai senas ir neparastai vertingas bronzos gadynės palikimas.

Iš Vilniaus Lietuvių Amatininkų Gyvenimo

Lapkričio 27 d. Vilniaus Lietuvių Katalikų Amatininkų Darbininkų Draugija atšventė penkmečio sukaktuves. Ta proga duodama informacijų apie Vilniaus lietuvių amatininkų gyvenimą.

Organizaciniu Vilniaus lietuvių amatininkų gyvenimu pirmiausia susirūpino 1920 m. Lietuvių Centro Komitetas. 1922 m. išplečia savo veikimą batsiuvių dirbtuvė ir mergaičių siuvykla su kirpimo, siuvimo ir baltinių skyriais. Sekančiais metais daugiau susirūpinama švietimu, specialiuose vakariniuose kursuose amatininkai mokomi lietuvių kalbos, geografijos ir kt.

1926 m. moterų drabužių siuvykla išleidžia 6 savarankiškas amatininkes. Tais pat metais suorganizuojama vyrų drabužių siuvykla.

1927 m. amatininkų egzaminus išlaikė 25 asmenys. Tais pat metais susiorganizuoja vaidintojų būrelis, choras, rengiamos bendros išvykos ir kt.

1928 m. dabartinio Vilniaus Lietuvių Katalikų Amatininkų Darbininkų Draugijos pirmininko pastangomis išleidžiamas vienkartinis leidinys "Vienykimės". Tuo pačiu laiku bręsta mintis susiorganizuoti visiems amatininkams. Tais metais amatų mokyklą baigė 21 amatininkas. Suorganizuojama pirmoji amatų mokyklos dirbinių paroda.

Neradus galimumo suorganizuoti atskirą amatininkų draugiją, amatininkai veikė prie Šv. Kazimiero Draugijos. Buvo įsteigtas amatininkų skyrius ir suorganizuotas amatininkų dūdų orkestras. 1932 m. lietuviai amatininkai suorganizavo savo chorą (dirigentu buvo pakviestas dabartinis Vytauto Didžiojo mokinių choro vedėjas komp. Julius Sinius).

1933 m. Vilniaus storastija patvirtino Vilniaus Lietuvių Katalikų Amatininkų ir Darbininkų Draugijos įstatus. Tų metų spalių 22 d. buvo steigiamas tos draugijos susirinkimas. Pirmoji draugijos valdyba buvo šitokia: pirm. — Liudas Kisielius, sekr. — Antanas Atroška, iždin. — Kristupas Čibiras ir nariais — Antanas Jurkevičius, Tomas Lebedys, Bronius Kukauskas ir Motiejus Norkūnas. Globėju buvo pasikviestas Vilniaus Lietuvių Komiteto pirmininkas Konstantinas Stašys.

1934 m. susiorganizuoja literatų sekcija (vadovaujama A. Atroškos), 1935 m. — sporto sekcija (vadovaujama St. Miciaus), 1936 m. — amatininkių sekcija, 1937 m. įsikuria skautų draugovė (vadovaujama drauginko P. Norkūno).

NAUJOS KNYGOS

DU VAINIKU, scenos veikalas— tragedija penkiuose veiksmuose. Parašė kun. Dr. Jonas Navickas, MIC. Kaina ..... 25c.

ŽYDŲ KARALIUS, drama. Vertė kun. Dr. Jonas Navickas, MIC. Kaina ..... 25c.

PRANAŠYSTĖ, scenos veikalas. Iš anglų kalbos vertė kun. Dr. Jonas Navickas, MIC. Kaina .... 25c.

Knygos gaunamos: —
Darbininkas
366 West Broadway,
So. Boston, Mass.

Amžinos plunksnos Pelikan 25%

Literatūros, mokslo, meno ir akademinio gyvenimo iliustruotas žurnalas

„ŽIDINYS"

eina nuo 1924 m. pabaigos kas mėnuo sąsiuviniais po 128—176 pusl.

„ŽIDINYJE" bendradarbiauja įžymiausi Lietuvos žmonės, įvairių sričių specialistai.

„ŽIDINYJE" spausdinamos spalvotos meno reprodukcijos Lietuvos ir užsienio dailininkų.

„ŽIDINIO" pr-riai — kurie apsimokės prenumeratą už visus 1939 metus nevėliau 1939 m. vasario mėn. 15 d., — gauna 15—50% nuolaidos nuo čia pažymėtų prekių.

„ŽIDINIO" pren-tos kaina: metams 30 lt., pusm. 15 lt. Pradž. mokyklų mokytojams: met. 25 lt. Studentams ir moksleiviams: met. 20 lt. Užsienyje: met. 40 lt., o Amerikoje $ 7,00.

Prospektai siunčiami nemokamai.

Adr.: ŽIDINYS, KAUNAS, LAISVĖS AL. 3

Šv. Kazimiero draugijos leidiniai 50%

Rudio aparatai MENDE ir foto aparatai ZEISS-IKON 20%

Rašomosios mašinėlės 15%

TAUPYSI PINIGUS per visą Žiemą
Užsisakydamas NEW ENGLAND
COKE ŠIANDIEN on the
Price
PROTECTION PLAN
Dėl Skubaus Patarnavimo
Šaukite
NEW ENGLAND COKE
A KOPPERS PRODUCT
STETSON
FUEL CORPORATION
496 First Street, So. Boston, Mass.
Tel. SOUth Boston 1540

LDS Studijų Rateliams

RERUM NOVARUM ENCIKLIKA:

9. Bažnyčios Geri Darbai

Pirmuose Krikščionyse artimo meilė buvo toki stipri, kad labai dažnai pasiturintieji išsižadėdavo savo turtų vargstančiųjų naudai, tad ir nebuvo tarp jų nė vieno stokojančio. Diakonai, kuriuos kaip tik tam reikalui ir šventino, turėjo Apaštalų jiems skirtą pareigą kasdien dalyti pašalpas. Pats apaštalas Povilas, kad ir labai užimtas visų bažnyčių reikalais, nė kiek nedvejodamas toli keliaudavo, kad pats galėtų sušelpti reikalaujančius krikščionis. Tertulijonas tuos pinigus, kuriuos krikščionys laisvu noru kiekvienoje sueigoje sumesdavo, vadina meilės rinkliavomis, nes iš jų buvo užlaikomi ir sušelpiami elgėtos, palikę be ištekliaus ir be tėvų vaikai, pasenusieji tarnai ir jūroje nuo audros nukentėjusieji.

Bažnyčia Nepavaduojama

Iš to palengva susidarė ir turtų, kuriuos kaip biednųjų nuosavybę Bažnyčia saugojo su tikybiniu rūpesčiu. Bažnyčia net ir pati, nugalėdama savo drovumą prašyti, rinko aukų tiems vargšams šelpti. Būdama bendra turtuolių ir vargšų motina, Bažnyčia nepaprastai sukėlė artimo meilę žmonėse, steigė vienuolynus ir daug kitų naudingų draugijų, kad jose visų rūšių vargstą žmonės galėtų rasti paguodos. Tiesa, šiandieną, kaip tai darė kitados pagonys, Bažnyčiai daroma priekaištų dėl tokios kilnios meilės ir jos vieton norima valstybės įstatymais globojimą įvesti. Bet nėra tokių priemonių, kurios galėtų pavaduoti krikščionišką meilę, visa atiduodančią kitų naudai. Ir tiktai viena Bažnyčia teturi tos galybės, nes ji iš Švenčiausios Jėzaus Kristaus širdies teplaukia; todėl labai atitolsta nuo Kristaus tas, kuris nuo Bažnyčios atsiskiria.

Valstybės Pareigos – Žmonių Gerovė

Negali būti dvejojimo, kad kalbamam tikslui pasiekti reikalingos yra ir žmonėms prieinamosios priemonės. Reikia būtinai, kad visi, kuriuos tas reikalas liečia, tinkamai prisidėtų tą klausimą spręsti. Toks bendras darbas turi kai kurio panašumo su Dievo Apvaizda, valdančia pasaulį; matome, kad, nuo kelių priežasčių pareina įvykiai, paprastai kyla iš tų priežasčių darnaus veikimo.

Reikia tat ištirti, kokios pagalbos galima tikėtis iš vyriausybės. Čia mes manome ne apie tokią vyriausybę, kuri yra dabar vienoje ar kitoje šalyje, bet apie vyriausybę, kurios reikalauja ir tiesus žmogaus protas, ir jo įgimtis ir Dievo išminties pamokymai, mūsų išdėstyti aplinkrašty apie krikščionišką valstybių sutvarkymą ir valdymą. Tai yra politinės išminties uždavinys ir tikra valdytojų pareiga.

Daugiausia valstybių gerovei kilti padeda piliečių padorumas, tvarkingos ir geros šeimos, religija ir teisingumo gerbimas, teisingas ir tinkamas visuomenės naštų padalinimas, pramonės ir prekybos patobulėjimas, žemės ūkio klestėjimas ir tos rūšies dalykų kėlimas; visi tie reikalai juo labiau tobulinami, juo piliečiams darosi geriau ir laimingiau gyventi. Minėtomis priemonėmis valstybės valdytojai gali tiek kitų, tiek vargšų gyvenimui daug gero padaryti. Šitaip daryti jie turi visišką teisę ir niekas negali jų kaltinti, kad jie be reikalo kišasi į dalykus, nes rūpintis visų gerove yra tiesioginė valstybės pareiga. Ir juo daugiau bus naudos iš to bendro rūpinimos, juo mažiau tereikės ieškoti atskirų priemonių darbininkų gerovei kelti.

Bendras Valstybės Uždavinys

Be to, imant dalyką giliau, reikia įsidėmėti, kad valstybės būvimo tikslas yra vienas ir bendras tiek didiesiems, tiek mažiesiems. Beturčiai iš prigimties yra lygiateisiai kaip ir turtingieji piliečiai; jie yra tikros gyvos dalys, iš kurių, šeimoms tarpininkaujant, susidaro valstybės kūnas, nekalbant jau apie tai, kad kiekviename mieste jų yra žymi dauguma. Kadangi būtų didžiausia nesąmonė, viena piliečių dalimi tesirūpinant, kitą visai užmiršti, tai išeina, kad vyriausybė privalo imtis reikalingų priemonių vargšų reikalams ir gerovei apginti; to nedarant, bus mindžiojama teisybė, kuri liepia kiekvienam duoti, kas jo yra. Išmintingai tuo reikalu Šv. Tomas sako: "Kaip kad dalis ir visuma yra tam tikru atžvilgiu tas pats dalykas, taip lygiai ir tas, kas priklauso visumai, yra tam tikru atžvilgiu ir dalies". Todėl pirmutinė iš visų gausių ir nelengvų gerų valdytojų pareigų yra rūpintis lygiai visais piliečiais, užlaikant vadinamąją skirstamąją teisybę.

Klausimai Apsvarstymui (Diskusijoms)

1. Ką pirmuose amžiuose Bažnyčia darė vargšams sušelpti? Kodėl kitos įstaigos taip nesirūpina vargšais?
2. Ar valstybė yra reikalinga? Koks jos tikslas? Ar valstybė privalo rūpintis darbininkų klausimais?
3. Koks žmonių luomas sudaro valstybės didžiumą? Ar tas luomas turi lygias teises su kitais piliečiais?

Newport New Shipbuilding kompanija, Virginijoj, skubiai stato didžiausį laivą Amerikoje, kuris plaukios per Atlantiko vandenyną. Čia parodo darbininkus dirbančius statybos darbą. Dešinėje stovi elektra lituotojas.

Žinios Iš Lietuvos

Plėšikai Pakruojo Miškuose

Pakruojo girininkijos miškuose prie Karašilio kaimo atsirado plėšikų. Per tą mišką ėjo žmogus, iš Preičiūnų kaimo J. G. Jį buvo užpuolę plėšikai, bet pinigų nerado ir nieko nedarė. Po kelių dienų į Pakruojį važiavo vienas žmogus. Jam bevažiuojant per mišką staiga iš miško iššoko du plėšikai ir liepė kelti rankas. Vienas užpuolikas pagavo už rankų, o kitas išėmė iš kišenės pinigus. Apie užpuolimus pranešta policijai, kuri užpuolikus seka.

Ant Neštuvų Mirė Kauno Apygardos Teisėjas

Kauno Apygardos teismo teisėjas Vincas Augulis - Kazlauskas susirgo angina. Jo sveikatos stovis taip pablogėjo, kad gydytojo patariamas jis buvo nugabentas į ligoninę. Iš automobilio neštuvais į ligoninę begabenant teisėją Augulį, staigą jis mirė. Ligoninės gydytojas nustatė, kad teisėjas Augulis mirė nuo kraujo užnuodijimo, kuris retkarčiais pasitaiko sergant angina.

Velionis Augulis teisme tarnavo apie 9 metus. Ketveris metus jis buvo Kauno apylinkės teisėju ir penkeris metus. Kauno apygardos teisėju.

Plėšikai Žaiginio Klebonijoj

Į Žaiginio kleboniją įsibriovė du plėšikai. Vienas jų saugojo virtuvės įėjimą, kitas, užėjęs į klebono darbo kabinetą, pareikalavo atsistoti. Klebonas, negreit kėlėsi iš kėdės. Kada plėšikas ėmė rodyti ginklą, klebonas matydamas turįs reikalą su plėšiku, tarė: "Jums reikalingi pinigai, o ne gyvybė" ir davėsi apgrobiamas. Plėšikas paėmė piniginę su keliais šimtais litų ir iš stalčiaus apie 10 rusų sidabro rublių. Šeimininkei pasisekus pasprukti ir suskambinti varpu, išsigandę plėšikai pabėgo.

Matėsi Šiaurės Pašvaistė

Maižiškiai. Raseinių apskrities. Šiomis dienomis apylinkės gyventojai matė šiaurės pašvaistę. Šviesos stulpai tai didėjo, plėtėsi, ryškėjo, tai vėl mažėjo. Šis šviesų žaismas tęsėsi apie 10 min. Apylinkės žmonės, mačiusieji šiaurės pašvaistę, kalba, kad jau ateina šalčiai.

Vysk. Paltaroko Ganytojiškas Laiškas

J. E. Panevėžio vysk. K. Paltarokas išleido ganytojišką laišką, kuriame nušviečiama kunigo pareigų svarbumas. Laiške oficialiai paskelbiama, kad Panevėžy bus įkurta Kunigų Seminarija.

"Šiemet Lietuvos vyskupai lankėsi Romoje. Šv. Tėvas žiūri seminarijų, kaip akies lėlelės. Todėl įsakė visose vyskupijose steigti mažasias klierikų seminarijas, o didžiąją seminariją Kaune paskelbė tarpdiecezinę ir Panevėžiui. Dėl to vyresnieji mūsų vyskupijos klierikai, kaip ligi šiol, taip ir toliau važiuos į Teologijos - Filosofijos fakultetą, gyvens didžiojoje seminarijoje. Pas mus bus įsteigta mažoji seminarija, kad galima būtų turėti daugiau kandidatų ir padaryti geresnę atranką.

Visi norite ir prašote jaunesnių, veiklesnių, maldingesnių kunigų. Padėkite man pastatyti mūrus, įsteigti seminariją, pačiam auklėti savo klierikus pažinti juos iš arčiau, vertus šventinti, netinkamus atleisti, nes daug pašauktų, bet maža išrinktųjų" (Mat. 22, 14). Tai bus paskutinis ir pats svarbiausias vyskupijos reikalas. Jį atlikęs, galėsiu ramiau mirti, guosdamas save su seneliu Simeonu: "Dabar, Viešpatie, atleidi savo tarną ramybėje, nes mano akys matė" vyskupijos išganymą (Luko 2, 29). Gera seminarija — Bažnyčios ateitis!"

Nekaip Su Linais Lietuvoje

Nors dirvoje šįmet linų derlius atrodė ir geras, tačiau pluoštas gaunasi prastesnis: kietas, šiurkštus ir glinduotas. Nežiūrint to, šįmet pasak ūkininkų sublogėjo netik linai, bet ir rūšys. Kas pernai linų sezone buvo skiriama į II, tai šįmet į IV — V rūšį. Ūkininkai su linais turi nuostolių, nes jų apdirbimas čia gana brangus. Už linų išmynimą jaujai (apie 5—6 kap.) tenka mokėti 4 Lt, o brukėjams po 3,5 Lt už 16 kg su ūkininko maistu.

IŠKELIAVIMAS

Kaip obelis, mamyt, palinkus,
Galva baltumo jazminų...
Ar čia senai supai tu lingę,
Dabar gyvent jau išeinu.
Dar taip norėčiau palydėti
Saulutę žengiančią miškais...
Paskui vienam tyliai liūdėti,
Kad visa žemėj taip praeis. —
Tegu vėl skamba man jaunystė
Piemens rageliais laukuose,
Ir dainos, tėviškėj užgimę,
Tevirkdo, džiugina mane. —
Dar taip norėčiau bėgt per pievas,
Skardenti slėnį dainele,
Bučiuoti žemę kvapią, šventą,
Ramus svajoti vakare...
Girdėti alpstančią lakštutę
Ir laukti, žaros kol užges, —
Atverti meilę kaip šaltinį,
Ar ilgesin ištiest rankas. —
Bet — reik keliauti į pasaulį,
Užmiršti vasaras medaus —
Naktis tamsi, o nieks nelaukia,
Tave, jaunyste, kas priglaus. —

Paulius Jurkus.
"A."

Nušovė Tėvą

Vanagėliuose, Butrimonių valsč., š. m. gruodžio mėn. 3 d. įvyko baisi tragedija — Juozas Gudelevičius, keliais revolverio šūviais nušovė savo tėvą Miką Gudelevičių.

Nukautasis M. G. neseniai buvo grįžęs iš kalėjimo, kur buvo nubaustas 8 metais s. d. kalėjimo už išniekinimą savo dukters.

Sūnus suimtas, eina tardymas.

Varšuva Kaunui Padovanoja Kelis Žvėris

Kauno miesto burmistro Merkio atsilankymo proga Varšuvos savivaldybės nutarė padovanoti Kauno Zoologijos sodui tam tikrą žvėrių skaičių iš Varšuvos zoologijos sodo. Tuo tarpu numatoma padovanoti stumbrą, briedį, du laukinius Australijos šunis ir baltą stirną.

— Maižiškiai. Raseinių apskr. Sutvarkius Luknės upelio vagą ir šalutinius griovius, nusausinta dideli ūkininkų žemės plotai. Dabar tie plotai duos ūkiams gerą naudą.

— Veisėjai. Pašto viršininko M. Kriptavičiaus ir savivaldybės rūpesčiu pašto įstaiga perkelta į miestelio centrą. Įstaigos vidaus sutvarkymas dabar yra pavyzdingiausias visoj Seinų apskrity.

— Smilgių bažnytkaimy ruošiamasi statyti naują bažnyčia. Šią žiemą suvež 35,000 plytų iš Daniūnų plytinės.

BLAIVININKŲ SUSIVIENYMO CENTRO VALDYBA

Kun. J. J. Jakaitis, MIC., Dvasios Vadas; Kun. P. Juškaitis, — Pirmininkas; P. Mankus — I Vice-Pirmininkas; A. Skirius — II Vice-Pirmininkas; V. J. Blavackas — Raštininkas, 7 Mott St., Worcester, Mass.; O. Sidabrienė — Iždininkė, 6 Commonwealth Ave., Worcester, Mass.; J. Svirskas ir A. Zaveckas — Iždo Globėjai. "Darbininko" Redakcija veda Blaivybės Skyrių.

Kun. Lic. B. Radavičius.

Milžinas Ir Nykštukas

Vyro jau tokia prigimtis, kad mojis nori nuveikti ką nors ypatingo ir nepaprasto. Kartais vienas bei kitas nusiskundžia, kad neturi sąlygų savo sugebėjimams ir norams įgyvendinti. Dažniausia tuose aimanavimuose tėra tik maža tiesos dalytė. Sumanus ir geras vyras, tiek jaunas, tiek senas suras sau būdų ir priemonių ką nors padaryti gero ir naudingo. Čia norėčiau visus vyrus kviesti į mirtiną kovą su girtavimu.

VYRAI, KARAS ALKOHOLIUI!

Kada puola priešas, visi vyrai, seni ir jauni mobilizuojami prieginklo ir siunčiami ten, kur priešas veržiasi. Girtavimas, kaip koks devyngalvis slibinas, visais frontais atakuoja mūsų tautą. Geria dideli ponai ir maži poneliai; geria turtingi ir vargšai; geria ūkininkai ir mažežemiai ir net elgetos. Toks tik skirtumas, kad vieni geria brangius "trunkus", kiti paprasčiausią samagoną arba perrūgūsį ir sugižusį alų, namie gamintą, kaip buizą... Visokie baliai ir minėjimai dažnai liūdnai baigiasi... Kas tuos blogus papročius panaikins? *Vyrai įvedė, vyrai turi juos ir išvesti!* Mes laukiame, kad kas nors, it iš žemės išlįstų ir mus nublaivintų. Vyrai, būkime nuoširdūs, ir patys tą nelaimę vykime iš savo pastogės. Tas bus milžinas, kas mokės save nublaivinti ir padės kitiems blaivėti. Nykštukai nesupras kovos.

KODĖL KARAS GIRTAVIMUI?

Kaip priešą vejame iš krašto todėl, kad jis mums neša vergiją, taip ir su girtavimu turime grumtis, kadangi jis supančioja mūsų kūną ir sielą. Sunku būtų suskaičiuoti visas mums nešamas girtavimo blogybes ir nelaimes: kūno nesveikumas, ligos, nelaimingi atsitikimai, sutrumpintas amžius, sugriautos šeimos, moralinis purvas, skurdas ir tt.

Žinome, kad girtavimas purvuose skandina mūsų sielą... Todėl tokiam priešui turime paskelbti mirtingą karą.

KAIP KARIAUTI?

Pirmiausia pradėkime nuo savęs. Jeigu pats girtausi, kitų nenublaivinsi, nors srovėmis pažertum gražiausius įrodinėjimus. Turėk drąsos atsisakyti, kada tau rodys "širdį" ir norės tave "pavaišinti". Ne tiek girkis kovojęs su girtavimu, kiek blaiviu pavyzdžiu skelbk gerą blaivumo šviesą. *Tavo blaivus pavyzdys bus gražiausia kova.* Būdamas blaivus nebūk surūgęs ir blogos nuotaikos. Visur varyk propagandą už nesvaigius gėrimus (vaisių sultis) ir pats juos vartok.

Juokeliai

Vienas jaunuolis norėjo pajuokti negražaus, rečiuoto veido ponią. Pažiūrėjęs į ją jis sako:

— Atsiprašau, ponia, bet man atrodo, kad tamsta nebuvai ten, kur Dievas dalino grožį.

— Tikra tiesa, jaunikaiti, tenai aš nebuvau. Užtat aš buvau ten, kur Dievas dalino protą. Bet tamstos tenai nemačiau.

— Tai tamsta sakai, kad esi geras kalbėtojas. O ar teko tamstai pasakyti kokią kalbą dideliame susirinkime?

— Taip, kartą aš sakiau kalbą salėje, kuri buvo pilna žmonių.

— O kur tai buvo ir kokios buvo tamstos kalbos pasekmės?

— Tai buvo teisme, kurs už išeikvojimą priteisė man penkis metus kalėjimo.

Mokytojas: Įdomus dalykas, vaikučiai, kurmis kasdien suėda tiek, kiek jis pats sveria.

Mokinys: Atsiprašau ponas mokytojau, o iš kur kurmis žino, kiek jis sveria?

Metams – $1.00
Moksleiviams – Dovanai

Žurnalas "Studentų Žodis" visiems, kurie užsirašo iki Naujų Metų ir sumoka $2.00 prenumeratą duodamos dovanos pasirinkti po vieną knygą: —

Kun. Dr. Starkus — "Lietuvių Kalbos Gramatika"
Kun. Dr. Padolskis — "Kelionė į Šventą Žemę"
Kun. P. Meškauskas — "Švenčiausias Sakramentas"

po dvi knygas:

Kun. Dr. Navickas — "Pranašystė"
"Žydų Karalius"
"Du Vainiku"
"Dešimts Metų Smuklėje"
Jonas Kmitas — "Vaizdeliai"
Kazys Čibiras — "Gyvenimo Menininkė".

Moksleiviams "Studentų Žodis" metams kainuoja tik $1.00.

"Studentų Žodyje" bendradarbiauja žymiausios Amerikos lietuvių jaunimo pajėgos. Ateinančiais metais "Studentų Žodis" bus žymiai pagerintas įdomiais straipsniais ir nepaprastai gražiais atvaizdais. Antrašas: —

"Studentų Žodis" Marianapolis, Thompson, Ct.

KAS GIRDĖTI LIETUVIŲ KOLONIJOSE

WORCESTER, MASS.

Šv. Kazimiero Parapija

SVARBUS SUSIRINKIMAS

LDS 7 kuopos labai svarbus susirinkimas įvyks sausio 8 dieną, tuojaus po mišparų, Šv. Kazimiero par. salėje. Malonėsite visi seni ir nauji nariai dalyvauti ir užsimokėti mokesnius Centrui. Prie to, kurie esate užsimokėję, malonėsite atnaujinti.

Šiame susirinkime bus svarstoma kaip geriaus prisiruošti prie surengimo vakaro "Darbininko" Intertypo naudai.

Todėl kviečiame dalyvauti skaitlingai. *Komitetas.*

SUNKIAI SERGA

Šiomis dienomis susirgo LDS 7 kuopos finš rašt. V. Blavecko žmona. Padaryta jai sunki operacija Šv. Vincento ligoninėj. Teko girdėti, kad jau grįžo namon ir randasi savo dukterų priežiūroj. Draugai ir kaimynai linki p. Blaveckienei greitai pasveikti. *Rutvilė.*

LAWRENCE, MASS.

Naujų metų vakarą, šv. Vincento de Paulio draugijos rūpesčiu, buvo surengtas vakaras krutamųjų paveikslų. Buvo atvaizduotas Šv. Antano Paduvičio gyvenimas. Perėjimas Raudonąją Jūrą, ir Kalifornijos Misijos. Žmonių susirinko gana skaitlingas būrelis. Manoma pelno liks apie $30.

Šv. Pranciškaus parapijos choras rengia gražų koncertą sausio 22 dieną parapijos naudai.

Vasario 11 dieną, ruošiasi prie didelio šokių vakaro, kuris įvyks Holy Rosary Auditorium, vargonų fondui, kuriame jau yra arti tūkstančio dolerių.

Sodalietės, 1939 metams išsirinko naują valdybą susidedančią iš sekančių asmenų: Ona Zareckaitė — prefektė; Ona Ostrovakaitė — pagelbininkė; Antanina Arlauskaitė — raštininkė; Paulina Remeikytė — iždininkė.

Ruošiasi perstatyti teatrą — "Mariją Magdalietę" gavėnios metu.

Praūžus audra pridavė daug žalos Šv. Pranciškaus parapijos nuosavybei vadinamai Palanga. Buvo išversta daug eglių ir pušių. Reikėjo įdėti daug darbo ir pinigo apvalymui pušyno.

Mūsų klebonas kun. P. M. Juras, sausio 1 dieną, išdavė pereitų metų finansinę atskaitą. Nors pereiti metai buvo labai sunkūs, nes mažai kas parapijiečių dirbo, bet visgi skola sumažinta trylika šimtų dolerių.

Ilgametis parapijos kolektorius, ponas Juozas Jančius pasiliuosavo nuo pareigų. Jo atsakominga vieta teko p. Petrui Grinai. Pastarojo vietą užims p. V. Černiauskas. Klebonas nuoširdžiai dėkojo parapijos kolektoriams, patarnautojams ir Tabernakulio draugijos narėms.

Aušrelė.

NASHUA, N. H.

Darbai šioje kolonijoje eina vidutiniškai. Pramonininkai skelbia, kad prieš šventes pardavė daugiaus tavoro, negu pereitais metais. Tai ženklas, kad žmonės turi daugiau pinigų.

PARAPIJA

Kalėdų naktį žmonių buvo labai daug bažnyčioje, kuri buvo labai gražiai išpuošta gėlėmis ir vainikais. Tik giedojimas buvo silpnesnis, nes giedojo naujas mišias.

Parapijos kortavimo vakarėliai prasidės ketvirtadienį, sausio 12 d. ir tęsis iki gavėnios. Kleb. kun. P. Liutkus lanko parapijiečius. Tikisi užbaigti už poros savaičių. Džiaugiasi, kad visi maloniai priima.

LIETUVIŲ KOOPERACIJA

gyvuoja jau 18 metų. Turi vieną medinį trijų šeimynų namą ir valgomųjų produktų krautuvę. Vedėju yra jaunas vyrukas, Vincas Gojus. Biznis eina pusėtinai. Antras namas yra mūrinis. Pirmiau buvo restaurantas, o dabar turi užėmęs klubas, kurio vedėju taip pat yra jaunas vyrukas, p. J. Čeplikas. Daro gerą bizni. Klubo užeigoje yra ir laikraščių iš Lietuvos ir Amerikos. Nori įsteigti knygynėlį. Valdyba gerai darbavosi. Ją sudaro šie asmenys: pirm. V. Kupčiūnas; kiti nariai: V. Masdzierus, S. Ulcickas, M. Žiedelis, J. Šipuliauskas, K. Nadzeika, A. Ulcickas, A. Akstinas ir J. Dvareckas.

Metinis susirinkimas įvyks sausio 8 d. Bus renkama valdyba 1939 m.

LDS 65 KUOPOS

susirinkimas įvyko gruodžio 18 d. Dalyvavo daug narių. Visi susirūpino ir rimtai apkalbėjo kuopos sustiprinimo ir išauginimo reikalą. Nutarta rengti greitu laiku prakalbas. Į komisiją įėjo K. Nadzeika ir S. Ulcickas. Nutarta pasidarbuoti vajaus metu ir išrinkta darbininkai: T. Mitchell'ienė, A. Zautruvienė ir K. Nadzeika. Nashua'iečiai darbuosis, kad išpirktų Intertype mašinos notą. Dar trūksta $49.00. Vasario mėn. pradžioje kuopa rengs vakarėlį, paminėti savo 20 metų gyvavimo sukaktį.

Valdyba 1939 m.: pirm. Teklė Mitchell; vice-pirm. — V. Tamulionis; iždi. — And. Tubinis; nutarimų rašt. — Ona Skirkevičienė; fin. rašt. — Simonas Ulcickas; korespondentas — K. J. Nadzeika. Tikimės, kad šių metų valdyba taip pat nuoširdžiai pasidarbuos organizacijos gerovei.

LIGONIAI

p. Antanina Tamulionienė, parapijos veikėja ir "Darbininko" skaitytoja, sugrįžo iš Bostono ligoninės, kur jai buvo padaryta operacija. Dabar yra Dr. K. Umpos priežiūroje. Mes visi linkime kuogreičiausiai pasveikti.

Dzūkelis.

NORWOOD, MASS.

Sekmadienį, sausio 8 d., 8 val. ryte Šv. Jurgio par. bažnyčioje Šv. Vardo draugijos nariai sueis bendrai išklausyti šv. mišių ir priimti Šv. Komuniją. Tai bus metinės tos draugijos šv. mišios. Tuoj po šv. mišių parapijos svetainėje įvyks bendri pusryčiai.

Šv. Vardo draugija turi apie 100 vyrų narių, kurie kas mėnuo antrą sekmadienį laike 8 val. šv. mišių bendrai priima Šv. Komuniją. Bet ateinantį sekmadienį bus metinis dalyvavimas šv. mišiose ir bendri pusryčiai.

Lietuvių kalbos pamokos Balch mokykloje vėl prasidės pirmadienio, sausio 9 d. vakare. Mokyklą lanko apie 40 jaunuolių. Tai gražus darbas.

ALRK Moterų Sąjungos kuopos metinis susirinkimas įvyko trečiadienio vakare, parapijos svetainėje.

Altoriaus berniukų draugijos "Beano" įvyks sausio 9 d. vakare, Šv. Jurgio parapijos svetainėje.

Dar tebeserga p. Červokienė, gyv. St. Joseph Ave. Prieš šventes buvo parvežta į namus, bet po kelių dienų vėl labiau susirgo ir turėjo vežti atgal į ligoninę.

Naujų Metų dienoje, tuojau po sumos įvyko Šv. Jurgio draugijos susirinkimas.

Trečiadienio rytą, sausio 4 d., p. Marijona Gvaizdikienė, gyv. savo sūnaus Dr. Antano Gasson namuose, 937 Washington St., išėjus iš namų, paslydo ir nusilaužė kairiąją ranką per riešą. Yra savo sūnaus gydytojo priežiūroje. *NCS.*

PROVIDENCE, R. I.

PARENGIMAS PAVYKO

Gruodžio 31, vakare įvyko Šv. Onos draugijos Naujų Metų vakarėlis, kuris pavyko gerai. Publikos buvo daug ir visi buvo patenkinti. Linksminosi iki 12 val. nakties. Kaip girdėt liks nemažai pelno.

Reikia pažymėti, kad toji Motorų draugija yra vienintėlė šiame mieste, kuri rėmė ir remia parapiją. Reikėtų visoms geroms katalikėms priklausyti prie šios draugijos. *Rap.*

LIET. VYČIŲ CHICAGOS APSKRIČIO CHORAS, VADOVYSTĖJE MUZ. J. SAURIO.

Sekm., sausio 29 d. suvaidins scenoje "1939 metų Įvairumai", Chicagos Lietuvių audotorijoj, 3133 So. Halsted Street. Pirmą kartą scenoje pamatysite naują savos rūšies komediją, girdėsite naujas dainas. Matysite tautiškus šokius ir keletą vaizdų iš lietuviško gyvenimo. Čia gimę turės kuo pasidžiaugti pamatę šiuos vaizdus scenoje. Kas norite tikrai linksmai laiką praleisti, atvažiuokite pamatyti "1939 metų Įvairumų" sekm., sausio 29, 1939 m. Lietuvių auditorijoj. Pradžia 5:00 v. vak.

MONTELLO, MASS.

Sausio 1 d. iš šešių parapijų Šv. Vardo draugijų nariai dalyvavo bendrai pamaldose St. Colman (airių) par. bažnyčioje. Dalyvavo ir Šv. Roko lietuvių par. Šv. Vardo draugijos apie 100 vyrų, vadovaujant kun. A. Baltrušiūnui. Pamaldos prasidėjo 3 val. po pietų.

REKOLEKCIJOS VYRAMS

Sausio 5 d. 7:15 val. vakare, Šv. Roko par. bažnyčioje prasidėjo Šv. Vardo draugijos nariams rekolekcijos. Pamokslus sako kleb. kun. J. Švagždys.

Rekolekcijos užsibaigs šeštadienio vakare.

Ateinantį sekmadienį, sausio 8 d., 9 val. ryte Šv. Vardo draugijos nariai bendrai dalyvaus Šv. mišiose ir bendroje Šv. Komunijoje.

Jonas Jeskelevičius.

Antradienį, sausio 10 d., 7 val. vakare naujoje parapijos svetainėje įvyks LDS 2 kuopos susirinkimas. Visi nariai kviečiami dalyvauti. Bus gera proga užsimokėti mokesnius. *Valdyba.*

Muzikas Jonas Vaičaitis Kalėdų šventėse buvo išvykęs į New Yorką ir New Jersey praleisti savaitės atostogas. Grįžo šeštadienį prieš Naujus Metus. Beatostogaudamas suėjo komp. J. Žilevičių ir kitus muzikus. Parvežė kaikuriems muzikams gaidas Lietuvių dienai Pasaulinėje Parodoje. *Rap.*

Penktadienį, sausio 13 d., Šv. Roko par. choras rengia pirmutinius šokius K. of C. Hall, West Elm St., Brockton, Mass. Gros Al Stevens' orkestras. Šokiai prasidės 8 val. ir tęsis iki 12 val. Visus kviečia dalyvauti.

ATOSTOGOS LIETUVOJE

Rašo
Jonas Monèiūnas
(Tęsinys.)

Nuvažiavom Vievin. Pasisamdėme vežėją žydelį ir važiuojam į lenkų rubežių, kuris yra už 5 kilometrų nuo Vievio. Nors automatrica eina už Vievio, bet mums buvo pasakyta, kad geriau važiuoti su žydeliu. Vievyj žydelis sako: "Nu ponas, būtų geriau patikrint dokumentus čia pas pasienio policijos viršininką". Man atrodė, kad nėra reikalo, nes vakar Kaišiadoryse sakė, kad viskas gerai. Bet dėl visko užeinu. Pasienio policijos viršininkas pasirodė mandagus. Kada aš jam pasakiau su kokiu reikalu atėjau, ir parodžiau dokumentus, tai atsakė, kad negalėsiu vykti į Vilnių, nes Lietuva su Lenkija dar neturi susisiekimo. Aš jam sakau, kad mes lenkų vizą turime, tai kas mūsų neleis? Jis sako: "Mes neleisime. Lenkai nori, tik važiuokite, bet mes nenorime". Pora mėnesių atgal Suomijos karininkai norėjo čia pereiti rubežių ir važiuoti į Vilnių, bet mes neleidome. Taipgi norėjo pereiti rubežių anglų žurnalistai, mes jų neleidome, pareikšdami, kad mes su lenkais neturėjome jokių ryšių per 18 metų, bet jie nepaklausė ir perėjo", sako policijos viršininkas. Klausiu, ką man daryti? Sako, "važiuok atgal į Kauną ir gauk iš Vidaus Reikalų Ministerijos specialų leidimą, tada galėsi važiuoti". Ką daryti. Kitos išeities nebuvo kaip grįžti į Kauną. Reikėjo laukti traukinio Vievyj apie 6 valandas. Išvaikščiojau visas gatveles. Vievis gražus miestelis, yra graži mūro bažnyčia, tik dar prie bažnyčios neužbaigta tvarkyti. Bažnyčios vidus irgi bus gražus kai bus užbaigtas.

Gerb. Vievio parapijiečiai, "Darbininko" skaitytojai, neužmirškite tos bažnytėlės, kur krikštyti.

Pasiųskite keletą dolerių bažnytėlės užbaigimui. Vievio apylinkėje žmonės ne kaip gyvena, nes žemė prasta, smėlis ir akmenuota. Vievį puošia gražūs ežerai. Prie ežerų suvažiuoja daug vasarotojų. Prie pat Vievio stoties yra vokiečių kapai, rodos, apie 20 vokiečių kareivių yra palaidota. Ant kiekvieno kapo yra pastatytas akmuo su užrašu vardu ir iš kur paeina. Daugiausia iš Keningsburgo. Tų kapinių kampe yra palaidota ir lietuvis karininkas P. Ivanauskas. Kaip jis ten yra žuvęs, tai neteko sužinoti, bet yra įvairių kalbų. Iš Vokietijos kas vasarą atvyksta vokiečiai tų kapų taisyti.

Apie 3 val. išvažiavome atgal į Kauną. Antradienį einu į Vidaus Reikalų Ministeriją. Girdėjau kalbas, kad Lietuvoje visi ponai. Manau, dabar ir aš būsiu ponas ir nekalbėsiu plonai. Nors jau buvau buvęs ministerijoj gaut lengvatų važiuoti geležinkeliais ir viši patarnautojai buvo mandagūs. Parašiau raštelį ir pasirašiau Monchun. Kurjeras neša tą raštelį į kambarį referentui. Aš paskui jį. Kurjeras nusistebėjo; žiūri į mane ir į tą ponų ir stebisi, kad aš nekviestas įėjau. Referentas tam patarnautojui liepė išeit, o į mane prakalbėjo vokiškai. Aš kalbu į jį angliškai. Jis nesupranta angliškai, o aš vokiškai. Laikausi nesijuokęs. Tada jis manęs klausia rūsiškai. Pasikalbame. Jis neblogai kalba. Aš nebeiškenčiau ir prakalbėjau lietuviškai. Tada jis man sako, reikia parašyti prašymas ir pridėti žyminį mokesnį už 3 litus, ir gausiu specialų leidimą vykt į Vilnių. Klausiu, kada gausiu leidimą? Atsako: "Penktadienį, nes ketvirtadienį buvo šventė — Devintinės. Bus daugiau.

Pažvelkite į saulę? Ji visiems šviečia, visus šildo, nelaukdama prašymo ir padėkos. Taip pat ir jūs nelaukite maldavimų ir pagyrimų, bet padėkite žmonėms gera valia — ir būsite mylimi kaip saulė.

LOWELL, MASS.

Sausio 1 d. š. m., parapijos svetainėje įvyko "šurum burum" programa. Varg. poniai S. O'Neil vadovaujant, išpildyta graži muzikalė programa. Grojo akordionu solo muzikas H. Valentinas ir smuika p. J. Saulenas. Giedojo ir dainavo duetas pp. V. Vilkišiūtė ir H. Saulenaitė. p. Z. Kriaučiūnaitė palinksmino juokeliais. Solo dainavo p. Saulenaitė, p. J. Kasinskas; trio — Kalėdų Diedukas, pp. Vilkišiūtė, p. Saulenaitė. Naujus ir senus metus vaidino pp. Vilkišiūtė ir Versiackas.

Sausio 1 d. Šv. Vardo draugija ir Marijos Vaikeliai bendrai priėmė Šv. Komuniją. Po šv. mišių, parapijos svetainėje įvyko bendri Šv. Vardo draugijos narių pusryčiai. Pasakyta trumpų kalbų. 3 val. po pietų iš dešimties parapijų Šv. Vardo draugijų nariai suėjo į Šv. Petro par. bažnyčią, kur įvyko pamaldos.

Gruodžio 29 d. įvyko Aušros Vartų Moterų draugijos metinis susirinkimas. Valdybon išrinko šias: pirm. E. Kazlauskienė; vice - pirm. — O. Ramanauskienė; prot. rašt. — Valentinienė; fin. rašt. — Žukauskienė; iždi. — Višniauskienė; iždo globėjos — A. Vilkišienė ir Alikonienė; maršalka Senutienė. Nutarė rengti balių. Rengimo šeimininkėmis išrinktos S. Tamašauskienė, Blažonienė ir Kazlauskienė. *Koresp.*

Sykes & Sykes
P. A. SYKES ir B. G. SYKES
LIETUVIAI ADVOKATAI
Ofisas: Sanborn Block
Washington St., Norwood, Mass.
Tel. Norwood 0330
Gyvenimo Vieta:
32 WALNUT AVE.
Tel. Norwood 1020

Pope Optical Co.
Albert R. Barker
Kada Jums reikalingi akiniai leiskite mums išegzaminuoti aki ir pritaikinti akinius. Mes padaro me dirbtinas akis.
397 MAIN ST. Tel. 6-1944
WORCESTER, MASS.
275 Main St., Webster, Mass.

Juozas Dirsa
LAIDOTUVIŲ DIREKTORIUS
Nuoširdus ir mandagus patarnavimas už labai prieinamą kainą.
13 Ellsworth St.,
WORCESTER, MASS.
Tel. 4-3501 ir 4-3865

William J. Chisholm
GRABORIUS
"Asmeniškas Patarnavimas"
331 Smith St.,
PROVIDENCE, R. I.
Telephone:
Ofiso: Dexter 1952
Namų: Pl. 6286

Draugijų Valdybų Adresai

LIETUVOS DUKTERŲ DR-JOS PO GLOBA MOTINOS ŠVČ.

Pirmininkė — Eva Marksienė, 625 E. 8th St., So. Boston, Mass. Tel. So. Boston 1298
Vice-Pirm. — Ona Venienė, 311 K St., So. Boston, Mass.
Prot. Rašt. — Ona Ivaškienė, 1514 Columbia Rd., S. Boston, Mass.
Fin. Rašt. — Marijona Markoniutė, 4115 Washington St., Roslindale, Tel. Parkway 0558-W
Iždininkė — Ona Staniuliūtė, 105 West 6th St., So. Boston, Mass.
Tvarkdarė — Ona Mizgirdienė, 1512 Columbia Rd., So. Boston.
Kasos Gl.—Marijona Aukštikalnienė, 111 H St., So. Boston, Mass.
Draugija savo susirinkimus laiko kas antrą utarninką mėnesio, 7:30 val. vakare, pobažnytinėj svetainėj.
Visais draugijos reikalais kreipkitės pas protokolų raštininkę.

ŠV. JONO EV. BL. PAŠALPINĖS DRAUGIJOS VALDYBA

Pirmininkas, Juozas Švagždys, 601 6th St., So. Boston, Mass.
Vice-Pirm. Albinas P. Neviera, 16 Winfield St., So. Boston, Mass.
Prot. Rašt. Jonas Glineckis, 5 Thomas Pk., So. Boston, Mass.
Fin. Rašt. Aleksandras Ivaška, 1514 Columbia Rd., S. Boston, Mass.
Iždininkas, Andrius Zaleskas, 702 Fifth St., So. Boston, Mass.
Maršalka, Jonas Zaikis, 7 Winfield St., So. Boston, Mass.
Draugija laiko susirinkimus kas trečią nedėldienį kiekvieno mėnesio, 2 val. po pietų, Parapijos salėj, 492 E. 7th St., So. Boston, Mass.

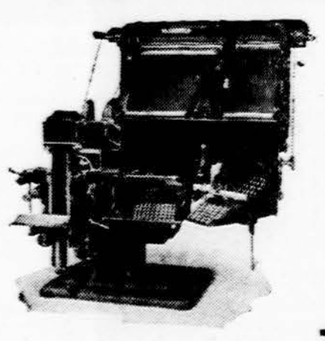

"Darbininko" Intertypos Naudai
ŠOKIAI
Rengia Saldžiausios Širdies V. J. ir Lietuvos Dukterų Draugijos
Šeštadienį, Vasario-Feb. 18, 1939
Municipal Blg. Salėje, Broadway, So. Boston, Mass.
GROS AL STEVENS' ORKESTRAS
Nuoširdžiai visus kviečia dalyvauti— *RENGĖJAI*

VIETINĖS ŽINIOS

DVI DRAUGIJOS RENGIA INTERTYPOS NAUDAI ŠOKIUS

Kaip jau buvo rašyta, kad Saldžiausios Širdies V. Jėzaus R. K. ir Lietuvos Dukterų po globa Motinos Švč. dr-jos bendrai sutarė suruošti "Darbininko" naujos Intertypos naudai šokius. Gruodžio 31 d. "Darbininko" salėje įvyko tam tikslui pasitarimas. Dalyvavo nemažas būrys veikėjų. Susirinkimui vadovavo p. V. Savickas; p. O. Ivaškienei kiek suvėlavus, raštininkavo p. Marijona Tuleikytė.

Šokių rengimo komisijos pirm. p. V. Savickas pranešė, kad šokiai įvyks vasario 18 d., Municipal Bldg. salėje ir tikietai jau padaryti. Taipgi tą vakarą bus duodama dovanų gražus Zenith radio. Tikietus paėmė platinti sekanti:

Aug. Sanda, p. Grigas, Al. Ivaška, p-lė Čekanauskaitė, F. Tuleikis, p. Rodaitis, p. Galinienė, A. Zaveckas, St. Griganavičius, K. Rusteika, V. Savickas, p. Kleponis, p. J. Vaikšnoras, p. Treskevičius, Em. Janušonienė, p. Marciulienė, p. Tetulienė, p. E. Marksienė, p. Jakunskienė, J. Puodelienė, p. Vaikšnorienė, p. Paulina Juškienė, p. Januškevičienė, M. Kilmoniutė, O. Siaurienė, V. Kališius, V. Valatka, Alb. Jociūtė, E. Nanartavičienė ir Andrius Zaleckas.

Kitą susirinkimą pavedė sušaukti šokių rengimo komisijos pirmininkui — p. V. Savickui.

Po susirinkimo Lietuvos Dukterų Draugijos pirmininkė p. Eva Marksienė susirinkusius svečius pavaišino skaniais namie iškeptais lašiniuočiais. Susirinkusieji p. Marksienei buvo labai dėkingi už skanius užkandžius.

Raporteris.

Žinutės

So. Bostono darbštus ir uolus brolis Antoninus M. Jurgelaitis, O. P., baigęs noviciatą, yra perkeltas į Chicagos Tėvų Dominikonų filosofijos namą. Čia jis studijuoja ir meldžias. Jis skaito "Darbininką", studijuoja lietuvių kalbą, nes jis rengiasi misionieriauti lietuvių tarpe.

Sausio 6 d., yra didelė Trijų Karalių šventė. Mišios bus paprastomis valandomis, Šv. Petro par. bažnyčioje, būtent: 7, 7:30 ir 8. Šv. Valanda vakare, 7:30 v. Būtų tinkama, kad katalikai, kurie gali, sekdami Trijų Karalių pavyzdį atlankytų Viešpatį Jėzų mišiose ir Šv. Valandoje, bent tą dieną, jei ne kas dieną.

Po Šv. Valandai, penktadienio vakarą, įvyks Maldos Apaštalybės draugijos metinis susirinkimas. Reikalaujama, kad visi nariai ir narės susirinktų. Šioji didelė draugija rengia savo metinį vakarą sausio 8 d., 7 val. v.

Blaivininkų kuopa šaukia ekstra susirinkimą sausio 8 d., tuojau po sumai. Ši kuopa nori suplanuoti savo metines pamaldas vas. 5 d. ir metinį parengimą vasario 21 d. Tuo pačiu laiku bus svarbus susirinkimas 21 kp. LRKSA.

J. E. Kardinolas O'Connell skelbia spaudos sekmadienį, sausio 8 d. Jo Eminencija prašo katalikų ypatingai tą dieną užsirašyti "The Pilot" ir kitus katalikiškus spausdinius. Lietuviams katalikams patartina užsirašyti "Darbininką".

National Council of Catholic Men, Washington, D. C., sudarė komisiją kovoti, kad Amerika neparduotų Ispanijos bolševikams šautuvų. Komunistai klabina Washingtoną, kad nuimtų draudimą siųsti ginklus į radikalų Ispaniją. Kiti siunčia savo Senatoriams ir Atstovams prašymus, kad ši šalis visiškai uždarytų duris raudoniesiems.

KOSTIUMŲ BALIUS

Šeštadienį, sausio 14 d., Lietuvių Salėje Stepono Dariaus Moterų Auxiliary rengia kostiumų balių. Už gražiausį ir juokingiausį kostiumą bus duotos dovanos. Gros dvi orkestros.

Intertypo Fondui Aukos

Pereitą savaitę "Darbininko" naujos Intertypos fondui aukojo J. Kavolynas iš So. Bostono $2.00 ir V. Černauskas iš Lawrence, Mass. $1.00. Vajaus vadovybė nuoširdžiai dėkoja už suteiktas aukas.

SVEIKINIMAI IŠ INDIJOS

Misionierius kunigas Kazimieras Parednia, M. S., rašo kun. Virmauskiui šitaip: "Sveikinu Tamstą, vietinius kunigus ir parapijonus Šv. Petro parapijos. Linkiu jums visiems linksmų Kalėdų ir laimingų Naujų Metų. Keistos čia Kalėdos iš pusės oro. Čia taip karšta, kaip Bostone vidurvasary. Prašau už mane ir mano darbo pasisekimui pasimelsti. Aš meldžiuos už jus".

Kunigas Parednia, Laselietis, laikė Cambridgeje savo primicijas, birželio mėnesy. Išvažiavo į pagonų kraštus misionieriautų, rudenį. Jo dabartinis antrašas:

Rev. C. J .Paredna, M. S.,
Catholic Mission
Akyak, Arahan,
Burma, India.

EKSTRA PRANEŠIMAS MOTERŲ SĄJUNGOS 13 KUOPOS NARĖMS

Antradienį, sausio 3 d., š. m., vakare, Šv. Petro par. salėje, 492 E. 7th St., So. Bostone, įvyko metinis Moterų Sąjungos 13 kp. susirinkimas. Tarp kitų reikalų kuopa labai susirūpinus Sąjungos Jubiliejaus Knygos reikalu ir nutarė kuogreičiausiai surinkti visą medžiagą ir pasiųsti Centran. Paliko vienas dalykas, visų narių dėmesiui, būtent: nusifotografavimas. Buvo nutarta nusifotografuoti sausio 8 d., 3-mą val. po pietų, bet del susidariusių aplinkybių pamainoma valanda. Prašomos visos narės atvykti p. Stuko studijoj ant Broadwės, sekmadienį, sausio 8 d., 1 valandą (pirmą val.) po pietų So. Bostone. kur bus nutraukti bendri kuopos narių paveikslai ir pasiųsti su kuopos istorija į Centrą del jubiliejinės Sąjungos knygos.

Moterų Sąjungos 13 kp. "beano", kuris įvyko gruodžio 11, 1938, p. Slaičiūnų namuose, tarp kitų jau pagarsintų aukotojų per klaidą liko nepadėkuota p.p. Stravinskienei ir Puodelienei už jų taip gražias dovanas. Šiuomi valdyba joms taria nuoširdų ačiū ir atsiprašo.

Valdyba.

VIEŠA PADĖKA

Nuoširdžiai dėkuojame kleb. kun. P. Virmauskiui, kun. K. Urbonavičiui ir kun. K. Jenkui už dalyvavimą šermenyse, maldas laidotuvių pamaldas ir dvasinį patarnavimą ir pareikštą mums užuojautą mūsų mylimai dukrelei Veronikai mirus.

Dėkuojame graboriui Zaletskui už patarnavimą.

Taipgi dėkuojame Seserims Jėzaus Nukryžiuotojo už dvasinį suraminimą ir dalyvavimą laidotuvėse; Marijos Vaikelių draugijos narėms už nešimą karsto ir dalyvavimą laidotuvėse. Dėkuojame giminėms ir visiems už dalyvavimą šermenyse, laidotuvėse ir už suraminimą mūsų nuliūdimo valandoje. Lai Dievas visiems atlygina šimteriopai.

Nuliūdusi *Tinterių šeima,*
285 W. Fourth St.
So. Boston, Mass.

BALIUS

Šv. Jono Ev. Bl. Paš. draugijos balius įvyks sausio 7 d., 6 val. vakare, Lietuvių svetainėje, E Street. Kiekvienas narys privalo dalyvauti savo draugijos baliuje. Taipgi kiekvieno nario pareiga kalbinti prisirašyti prie mūsų didžiausios pašalpinės draugijos Bostone.

Rašt. *Jonas Glineckis.*

Lietuvių Vardą Žeminantis Įvykis

Pereitą savaitę tūla Marė Juodaitytė (Youdites), gyv. So. Bostone ir Rita Hamilton, gyv. Dochester, Revere susitiko tūlą vyrą ir paprašė, kad jis jas nuvežtų į So. Bostoną. Jis sutiko. Važiuojant merginos pradėjo prašyti, kad jis sustotų kur ir nupirktų cigaretų ar ko kito. Jis sustojo prie krautuvės ir nuėjo nupirkti, palikęs merginas automobilyj ir nepasiėmęs raktų. Merginos automobiliu nuvažiavo. Vėliau automobilių rado sudaužytą.

Policija areštavo merginas. Teisme jos aiškinosi, kad jos laukusios to vyro, kuris jas vežė, su cigaretais ir pyragaičiais, bet nesulaukusios. Joms besėdint, atėję du vyrai ir jas tuo automobiliu nuvežę į So. Bostoną.

Teismas abi mergaites nubaudė po 6 mėnesius kalėjimo ir užmokėti po $20.00 už automobiliaus sudaužymą. Gynėjams prašant, bausmę panaikino ir paliko "pataisai", o vietoj atlyginimo už automobilio sudaužymą, teismas įsakė užsimokėti po $10.00 pabaudos.

Gub. Hurley Paskyrė Kelly Komisijos Narių

Gub. Charles F. Hurley, baigdamas savo terminą, paskutiniame savo tarybininkų posėdy, paskyrė leit.-gub. Francis E. Kelly Fall River Finansų Komisijos nariu. Kelly, nors ir buvo gub. Hurley politinis priešas, bet gavo $4,000 į metus darbą.

Gaisras Pamišėlių Ligoninėje

MATTAPAN pamišėlių ligoninėje, antradienį, sausio 3 d. kilo gaisras. Gaisrą pastebėjo dežuruojanti slaugė. Ji tuojau visus prikėlė ir pašaukė gaisrininkus, kurie atvykęs greit gaisrą likvidavo. Niekas iš ligonių, nė iš slaugių nenukentėjo. Nuostolių padarė apie $1,500. Toje ligoninėje yra apie 2,400 ligonių-pamišėlių.

Naujas Gubernatorius Priėmė Priesaiką

Ketvirtadienį, sausio 5 d., naujas Massachusetts valstybės gubernatorius L. Saltonstall priėmė priesaiką ir pasakė kalbą. Visa spauda plačiai rašo apie naujo gubernatoriaus planus. Spelioja, kad naujasis gubernatorius, kuris yra respublikonas, kai kurių departmentų viršininkus atleis nuo tarnybos, nors tai nėra taip lengva padaryti, bet politikoje viską galima. Atleis tuos, kuriuos demokratai gubernatoriai paskyrė, ir kurie nėra, kaip sako respublikonai, tinkami toms pareigoms, kurias jie paskirti atlikti. Laikas parodys, kur pasuks gub. Saltonstall.

SURADO PASLAPTINGUS LAIVŲ KAPUS

TIES TA VIETA LAIVAI ŽŪVA IR BE AUDROS. — VANDENYNO DUGNE GULI APIE 300 LAIVŲ. — NORI IŠKELTI MILŽINIŠKUS TURTUS.

Seni jūrininkai tvirtina, kad kai kurios vandenynų vietos laivams yra labai pavojingos. Tose vietose laivai žūva nesant audros, dėl neišaiškintų priežasčių. Neseniai į Londoną atvyko paskendusio laivo "Mount Kyllene" kapitonas Džonas Pateras, kuris laivyno valdybai pranešė, atradęs paslaptingus laivų kapus. Toji vieta yra 300 mylių į žiemius nuo Azorų salų, Atlanto vandenyne. Apie tą vietą jūrininkai jau seniai pasakoja šiurpių dalykų. Esą, toje vietoje kasmet žūva po keletą laivų. Šiemet ties tą vietą žuvo Australijos laivas. Jis plaukė ramia jūra ir per radiją pranešė į krantą, kad "viskas tvarkoje, tik aukštos bangos". Daugiau iš to laivo nebuvo gauta jokių žinių— jis dingo be pėdsako. Čia paskendo ir du anglų laivai. Kai Patero vadovaujamas laivas "Mount Kyllene" plaukė pro tą vietą, kapitonas buvo ant blikties. Staiga visas laivas pradėjo braškėti, jo liemuo lenkėsi, kaip popierio lapas. Jūrininkai tuojau nuleido pagalbos laivelius. Vos tik laivo įgula atsistūmė toliau, laivas perlūžo į dvi dalis ir paskendo. Įgulą išgelbėjo atskubėjęs anglų laivas "Alelfoan".

Kapitonas Pateras pradėjo tyrinėti tą vandenyno vietą. Po keleto mėnesių jo narūnams pavyko nustatyti, kad toje vietoje vandenyno dugne guli labai daug paskendusių įvairaus dydžio laivų. Manoma, kad jų ten yra apie 300, paskendusių 6 — 8 mylių plote. Tai esą tikri laivų kapai. Todėl anglų prekybos laivyno valdyba žada geriau ištirti "laivų kapų" paslaptis. Manoma, kad daugelį paskendusių laivų pavyks iškelti ir išimti juose esamus turtus. Vienas laivas yra ten paskendęs su dideliu sidabro kroviniu, kitas vežęs per 800,000 litų aukso. Daugelio laivų kapitonai dabar vengia plaukti pro tuos laivų kapus ir aplenkia juos iš toło. M.L.

Misijonieriaus Pranešimas

Misijonierius J. Kidykas, S. J. praneša Gerb. Klebonams, kad visą ateinančią gavėnią yra jau užimtas darbu įvairiose parapijose. Norintiems galėtų patarnauti tik tuojau po Naujųjų Metų, ar po Velykų švenčių.

J. Kidykas, S. J.
St. Ignatius High School,
1076 W. Roosevelt Road,
Chicago, Illinois.

Tuo pačiu adresu prašomi kreiptis visi, kurie nori atsinaujinti "Žvaigždės" ar "Misijų" prenumeratą ateinantiems metams.

Remkite tuos profesionalus ir biznierius, kurie savo skelbimais remia "Darbininką".

DAKTARAI

Tel. SOU Boston 2805-R
Lietuvis
OPTOMETRISTAS

Išegzaminuoju akis priskiriu akinius, kreivas akis atitiesinu ir amblijonišiose (aklose) akyse sugrąžin šviesą tinkamu laiku.
J. L. Pašakarnis, O. D.
447 BROADWAY, So. Boston.

Lietuvis Dantistas
A. L. Kapočius
251 W. BROADWAY,
So. Boston, Mass.
TEL. SOU Boston 2660
Ofiso valandos nuo 9 iki 12, nuo 1:30 iki 6 ir nuo 6:30 iki 9 v. v
Seredomis nuo 9 iki 12 val. dieną
Subatomis nuo 9 iki 6 val. vakare
Nedėliomis nuo 9 iki 12 val. dieną
(pagal sutartį)

Tel. TROwbridge 6330.
John Repshis, M. D.
(REPŠYS)
Lietuvis Gydytojas
278 HARVARD STREET,
Kampas Inman arti Central Sq.,
Cambridge, Mass.
Ofiso Valandos: 2 — 4 ir 6 — 8.

ADVOKATAI

A. J. YOUNG
(Jankauskas)
ADVOKATAS
OFISAS:
6 Beacon St., Boston.
Room 627, Tel. CAP 6154
NAMŲ:
101 Baxter St., So. Boston, Mass.
Tel. SOU 4673

Stephanie Watkevich
(STEFANIJA VATKEVIČIŪTĖ)
Advokatė
Atidarė Ofisą
32 Pleasant St.,
GARDNER, MASS.
Room 13, Tel. Gardner 1751

Prisiekęs Advokatas
Juozas B. Gailius
Veda visokias provas.
Daro visokius legalius dokumentus
317 E St. (Kampas Broadway)
South Boston, Mass.
Telefonas: SOU Boston 2732
Namų: TALbot 2474

John J. Grigalus
(Grigaliunas)
ADVOKATAS
598 East Broadway,
SO. BOSTON, MASS.
Tel. 1761 Room 3
Residence:
76 Thomas Pk., Tel. S. B. 1043

ĮVAIRŪS SKELBIMAI

Sidlauskas Pharmacy
ALGIRDAS SIDLAUSKAS
Registruotas Vaistininkas
Mūsų vaistinėje galima gauti visokių lietuviškų žolių vaistų
373 W. Broadway,
So. Boston, Mass.

Telephone
SO. BOSTON
1058
Bay View Motor Service
STUDEBAKER
Automobilių ir Trokų Agentūra
Taisome visokių išdirbysčių auto mobilius. Taisymo ir demonstravimo vieta:
1 Hamlin St., ir E. 8th St.,
SOUTH BOSTON, MASS.
Joe. Kapočiūnas ir Peter Trečioka
Savininkai.

VALGOMŪJŲ DAIKTŲ KRAUTUVĖS

Pirkti pas biznierius mėsą, vaisius, daržoves ir kitokius daiktus, kurie skelbiasi "Darbininke" apsimoka, nes jie parduoda šviežius produktus ir maloniai patarnauja. Nuėję į bilę kurią krautuvę pasakykite, kad jų skelbimą matėte "Darbininke".

Povilas Bushmanas
48 CRESCENT AVENUE,
Telephone COLumbia 6702
29 SAVIN HILL AVENUE,
DORCHESTER, MASS.

K. Šidlauskas
918 E. BROADWAY,
Tel. SOUth Boston 9367
Pristatau ICE CREAMĄ ir užkandžius piknikams ir visokiems parengimams.

Perkins Sq. Cash Market
POVILAS BALTRUŠIŪNAS, Sav.
490 Broadway, Tel. SOU 3120
SO. BOSTON, MASS.

Profesionalai, biznieriai, pramoninkai, kurie skelbiasi "Darbininke" tikrai verti skaitytojų paramos.
Visi skelbkitės "Darbininke".

Sausio-January SALE
Eina Dideliu Išsisiubavimu!

B. Koraitis
I. J. Fox didžiausia kailinių kompanija Amerikoje šį mėnesį skelbia JANUARY SALE, kuris eina didžiausiu išsisiubavimu. Šiame išpardavime yra didelis ir platus pasirinkimas naujausios Paryžiaus mados kailinių. Šiame išpardavime kailinių kainos labai sumažintos. Taigi įsigykite kailinius dabar ir tuomi sutaupysite nemažai pinigų.
Atėjusios į krautuvę visuomet reikalaukite Bernardo Koraičio, kuris yra šios firmos lietuvis atstovas. Bernardas Koraitis yra kailinių ekspertas. Jis padės Jums prisirinkti tinkamiausius kailinius ir už mažą prekę. P-nas Koraitis yra pardavęs kailinius tūkstančiams moterų ir merginų ir visos klijantės jo patarnavimu yra patenkintos. Taigi, ateikite į I. J. Fox krautuvę ir pareikalaukite p. Koraičio, kad jis Jums patarnautų. Per jį perkant dar gausite 10% nuolaidos.
NEATIDĖLIOKITE! ATEIKITE TUOJAU!
Lietuvaitės, atėjusios į krautuvę, visuomet reikalaukite Bernardo Koraičio, kuris Jums nuoširdžiai patarnaus.
I. J. FOX INC.
America's Largest Furrier
411 WASHINGTON STREET
Boston, Mass.

GRABORIAI

S. Barasevičius Ir Sūnus
SENIAUSIAS ŠIOS VALSTYBĖS LIETUVIŲ GRABORIUS ir BALSAMUOTOJAS
Turi Notaro Teises
254 W. Broadway,
SO. BOSTON, MASS.
Tel. SOU Boston 2590
Gyven. vieta: 838 Dorchester Ave.
Tel. COLumbia 2537.

Joseph W. Casper
(Kasperas)
LAIDOTUVIŲ DIREKTORIUS ir BALSAMUOTOJAS
NOTARY PUBLIC
502 East Broadway,
So. Boston, Mass.
Patarnavimas Dieną ir Naktį.
Residence: 198 M St., So. Boston.
Tel. SOU Boston 1437
Tel. SOU Boston 3960.

ZALETSKAS
Funeral Home
564 E. Broadway
So. Boston, Mass.
D. A. Zaletskas F. E. Zaletskas
Graboriai ir Balsamuotojai
Patarnavimas dieną ir naktį
Koplyčia šermenims dykai
NOTARY PUBLIC
Tel. SOU Boston 0815
Tel. SOU Boston 2609

Edw. V. Warabow
(WRUBLIAUSKAS)
LIETUVIS GRABORIUS ir BALSAMUOTOJAS
1156 Washington St.,
NORWOOD, MASS.
Tel. Norwood 1503
Brocktono Office:
24 Field St.
Tel. Brockton 2005

ĮVAIRŪS SKELBIMAI

Juozas M. Dilis
Laikrodininkas
Parduodu įvairiausios rūšies auksinius ir sidabrinius daiktus.
Taipgi ir pataisau.
366 WEST BROADWAY
So. Boston, Mass.

Peter P. Plevack
(Plevokas)
Stogų dengėjas ir taisytojas.
Taiso ir stato kaminus.
Geras Darbas — Kainos Žemos
TURI 25 METŲ PATYRIMĄ
324 E St., So. Boston.
TEL. SOU 1452 — 9419
Apskaitliavimai ir patarimai dykai

Pechell Shoe Store
JUOZAS PEČIULIS, Savininkas
447 Broadway, So. Boston
Parduodu Overglobe ir kitų išdirbysčių čeverykus: vyrams, moterims ir vaikams.

Peter's Boston St. Garage
ir Gasoline Station
119 Boston St.,
DORCHESTER
Shop Tel. Gen. 9296,
Namų — Col. 9057
Vietos 75 karams, taisome maliavojame ir alyvuojame automobilius ir trokus.
Peter Pilvinis, Sav.

IŠPILDAU INCOME TAX RETURNS
Jei turi galvosukį su Income Tax Returns pavesk šį dalyką
A. J. YOUNG
(JANKAUSKAS)
TAX ACCOUNTANT
Jis viską kuogeriausiai padarys
101 Baxter St., So. Boston, Mass.
Tel. Sou 4673

Rytinių Valstybių Žinios

WATERBURY, CONN.

Šeštadienio vakare prieš Naujus Metus įvyko Šv. Vardo draugijos vakarienė, parapijos svetainėje, parapijos naudai. Pavyko. Dalyvavo daug jaunuolių. Tai gražus darbas. Tik gaila, kad daug jaunuolių yra atleistų nuo darbų. Kaikurios mergaitės gauna tarnaičių darbus namuose. Kaikurie darbininkai, turėję WPA darbus, nusiskundžia, kad vedusius su šeimomis atleidžia nuo darbų, o palieka nevedusius. Tai skriauda ir neteisingumas. Turime reikalauti, kad valdžia daugiau atsižvelgtų į šeimynas. Yra ir tokių nevedusių darbininkų, kurie užlaiko savo tėvus, brolius, seserys. Šioje kolonijoje aš žinau du tokiu darbininkus, kurie yra nevedę, bet turi užlaikyti šeimas.

LDS ir "Darbininko" vajus eina gerai. p. B. Šilkauskas sakė, kad pradėjęs Naujus Metus nepaliksęs nė vienos lietuviškos šeimos neaplankęs ir nepakalbinęs įsirašyti į LDS arba užsirašyti laikraštį "Darbininką". p. P. Jakubauskas taip pat darbuojasi. Kleb. kun. J. Valantiejus ne tik nuoširdžiai pritaria vajui, bet ir remia. Štai šiomis dienomis prirašė naują narį ir penkiems į Lietuvą užrašė laikraštį "Darbininką", būtent, pp. K. Norkui, P. Valantiejui, P. Mankui, A. Grigaičiui, J. Matusevičiui.

REDAKCIJOS PRIERAŠAS. Nuoširdžiai dėkuojame kleb. kun. J. Valantiejui už paramą LDS ir "Darbininkui". Taipgi dėkuojame ir visiems kitiems mūsų nuoširdiems bendradarbiams, rėmėjams ir prieteliams.

NEW BRITAIN, CONN.

KALĖDŲ ŠVENTĖS

Šv. Andriejaus lietuvių parapijos parapijiečiai Kalėdų šventes praleido labai iškilmingai. Kalėdų rytą, 6 val. prisirinko pilna bažnyčia žmonių. Vargonų švelnūs balsai ir skambus gražus giedojimas kėlė visų širdis prie Gimusio Kūdikėlio. Šv. mišias atnašavo kun. A. Mešlis, S. J. Taipgi pasakė turiningą pamokslą apie Kristaus Gimimo reikšmę. Sumą atnašavo ir pamokslą pasakė kun. A. Švedas, MIC.

Už gražų giedojimą priklauso garbė Šv. Cecilijos chorui ir jo vadui varg. K. Žalnieraičiui.

Altoriai buvo gražiai papuošti gėlėmis ir vainikais.

Kalėdų šventėse visi turėjo progą pasinaudoti Dievo malonėmis.

Parapijiečiai yra dėkingi kleb. kun. A. Vaškeliui už tokį rūpestį.

Antrą Kalėdų dieną įvyko vakarėlis kleb. kun. A. Vaškelį pagerbti, jo 20 metų kunigavimo proga. Dalyvavo gausus būrys parapijiečių ir garbingų svečių kunigų. Klebonui, lydimam svečių kunigų, atėjus į svetainę, Šv. Cecilijos choras, vadovaujant muz. K. Žalnieraičiui, sudainavo sveikinimo dainelę. P-lė M. Varnaitytė choro vardu įteikė klebonui rožių puokštę.

Programos vedėju buvo kun. P. P. Karlonas.

Parapijos vaikučiai gražiai pasveikino kleboną ir pašoko keletą šokių. Šv. Cecilijos choro narių grupė suvaidino čigonų linksmą vaizdelį su dainomis. Gražiai pasirodė su dainomis, driliais, ir sveikinimais Sodalicijos narės, vadovaujant p. M. Karlonaitei. Keletą klasiškų šokių pašoko mūsų jaunos šokikės, p-lės O. Valinčiūtė, E. Varnaitytė ir S. Eidintaitė.

Jauni šokikai, pp. L. Medelytė ir J. Navickas iš New Haven taip pat gražiai šoko klasiškus šokius.

Sveikinimo kalbas pasakė kun. J. Ambotas, kun. J. Valantiejus, kun. M. Pankus, kun. V. Karkauskas, kun. dr. Starkus, kun. dr. Jogminas, MIC. ir kun. J. Pauliukas. Apart minėtų kunigų dalyvavo ir šie: kun. J. Kazlauskas, kun. V. Ražaitis, kun. B. Gauronskas, kun. E. Gradeckis, kun. J. Kripas, kun. A. Švedas, MIC., kun. Abromaitis.

Šv. Rožančiaus draugijos, Sodalicijos ir ALRKM 38 kp. vardu klebonui įteikta piniginė dovanėlė. Kalėdų diedukas išdalino visiems dalyviams nemažai saldžių dovanėlių.

P-lė A. Danisevičiūtė gražiai suvaidino monologą: "Viskas ant mano pečių".

Kleb. kun. A. Vaškeliui linkime ilgiausių metų.

Naujų Metų laukimo vakaras pavyko. Dalyvavo nemažai žmonių, ir visi linksmai praleido senuosius metus ir sulaukė naujųjų. Grojo šaunus orkestras. Dvyliktą valandą vidunaktį pasirodė senieji ir naujieji metai, kuriuos vaizdavo p. A. Danisevičiūtė ir O. Valinčiūtė. Pastaroji vaidindama naujuosius metus pašoko šokį.

SĄJUNGIETĖS PRIE KALĖDŲ EGLAITĖS

Sausio 2 d. vakare ALRKMS 38 kp. narės turėjo susirinkimą. Apsvarstę kuopos reikalus, visos narės susibūrė prie Kalėdinės eglaitės ir sugiedojo keletą Kalėdinių giesmių. Dalyvavo ir Kalėdų diedukas, lydimas kleb. kun. A. Vaškelio, ir įteikė visoms narėms dovanėles iš maišelio.

Didžiausią dovaną gavo visos kuopos vardu p. B. Mičiūnienė. Sąjungietės nuoširdžiai dėkuoja Kalėdų diedukui, kun. J. Kripui už patarnavimą.

P-lės J. Janušonytė ir O. Tarašauskaitė pavaišino visas skaniais užkandžiais. Kleb. kun. A. Vaškelis ir kun. J. Kripas sveikino Sąjungietes ir pagyrė jų darbuotę. Taipgi visos Sąjungietės pareiškė savo mintis ir sudainavo keletą liaudies dainų.

p. B. Mičiūnienė taria nuoširdų ačiū visoms Sąjungietėms už gražią dovaną ir už įvertinimą jos darbuotės. *T.M.*

ROCHESTER, N. Y.

RAMIOJI NAKTIS — ŠVENTOJI NAKTIS

Ramybės Kunigaikščio Jėzaus Kristaus Gimimo Naktį įžengus į Šv. Jurgio lietuvių par. bažnyčią, viskas ramu ir tyku, tiktai elektros šviesos prie eglaičių, kuriomis papuošta bažnyčia ir stainelė, primena tos garsios giesmės žodžius "Ramioji Naktis — Šventoji Naktis". Vidurnaktį pasigirsta labai tykus malonūs vargonų balsai, gabiai valdomi p-lės I. Rovaitės: pasirodo vaikučių procesija prie stainelės, ir gražus žavėjantis choro giedojimas neša mintis į Betliejų, kur 1938 metai atgal tikrenybėje Dievas, priėmęs žmogaus kūną, atėjo apsigyventi tarpe žmonių. Procesijai vadovauja klebonas kun. Jonas M. Bakšys ir atnašauja Piemenėlių mišias. Laike mišių pasakė ir pamokslą. Primena apie reikalingumą tos ramybės, kurią atnešė tas Kunigaikštis, bet kurios ramybės nėra netiktai tarpe pasaulio valdovų, bet ir tarp paprastųjų žmonių. Laike mišių Šv. Cecilijos choras, vadovaujamas gabios vargonininkės p. Rovaitės, nepaprastai gražiai giedojo. Ypatingai gražus giedojimas buvo laike offertorium — "Adeste Fidelis", kuri pirmą kartą taip gabiai išpildyta. Žmonės netilpo erdvioje bažnyčioje, ir daugelis turėjo stovėti. Daug ėjo prie Dievo stalo.

PER RADIO

Kalėdų dieną 2 val. po pietų, mūsų klebonas buvo pakviestas per radio WHEC pasakyti kalbą laike programos "Kalėdų Sveikinimas Įvairiomis Kalbomis". Kalbėjo Vokietis, Lietuvis, Italas, Lenkas ir Anglas. Pastarasis kalbėjo anglų ir Valijos (Welsch) kalbomis. Mūsų klebono sveikinimas buvo labai gražus ir baigėsi žodžiais: — "Vardan Tos Lietuvos Vienybė Težydi".

KALĖDŲ EGLAITĖ

Kalėdų antros dienos vakare įvyko mokyklos vaikučių programa ir buvo eglaitė. Vaikučiai Sesučių Pranciškiečių gražiai išmokyti atliko gana ilgą programėlį. Suvaidino kelis vaizdelius, dainavo dainas ir šoko šokius. Po programos Kalėdų Dėdukas išdalino dovanas vaikučiams.

JAUNIMO VAKARAS

Kalėdų pirmos dienos vakare mūsų jaunimas bendrai su Georgians Club turėjo pasilinksminimą. Susirinkusieji gražiai linksminosi. Jaunimo klubas rodo daug veiklumo ir tikimės, kad ateityje padarys didelius darbus. Gerų sekmių Jiems!

Vyturys.

HARRISON-KEARNY, N. J.

Lietuvos Vyčių 90 kp. nariai ir svečiai labai gražiai ir linksmai užbaigė senuosius metus ir sutiko naujuosius, Šv. Vardo draugijos svetainėje. Svetainė buvo labai gražiai išpuošta. Šokiai tęsėsi iki 12 val. nakties. Po to prasidėjo vakarienė. Grojo orkestras, publika dainavo daineles, žaidė ir vieni kitiems linkėjo laimingų Naujų Metų. Vytės moterys ir merginos pagamino skanius valgius ir maloniai aptarnavo. Visa kuopa joms dėkinga. Dalyvavo apie 110 asmenų. *Rep.*

Nelaiminga medžioklė. New Jersey žvėjų ir medžioklės tarybos komisijonieriai užklupo medžiotojus, kurie jau buvo nušovę ir sukabinę šiuos elnius arti Pasadina, N. J. Elnių šaudymo sezonas dar nebuvo paskelbtas. Medžiotojai pabėgo, bet nušautuosius elnius turėjo palikti.

JAUNIMO NAUJŲ M9TŲ BALIUS

Du kart į metus parapijos jaunimas turi vakarus pašvęstus jų pasilinksminimui, būtent, Naujų Metų ir Antrą Dieną Velykų. Šįmet sausio 1 d. kun. dr. Mendelis parūpino didžiulį 10 asmenų orchestrą, kuris grojo nuo 9 val. iki vidurnakčiui. Vakaro šeimininkė buvo visiems gerai žinoma sodalietė p-lė Zofija Maskevičiūtė. Ji priėmė svečius ir stengėsi numatyti, kad visi būtų aprūpinti. Prie baro stovėjo ištikimieji Jonas Jasaitis, tėvas, Vincas Čeplinskas, tėvas ir Jonas Letkauskas. Prie durų darbavosi Pugevičiai Kazimierai, tėvas ir sūnus, ir Jonas Karalius. Virtuvėje išalkusius papenėjo Steponė Šilanskienė ir Ona Ivoškienė. Prie čekių Juozas Kvedera, tėvas, o prie abelnos tvarkos Strazdauskai Valerijonas ir Antanas pasišventusiai pildė savo priedermes. Vakaras praėjo puikioj nuotaikoj. Visi linksminosi tarytum nariai vienos šeimos, kad buvo jauku ir džiaugsminga žiūrėti į tą gražų susispietusio jaunimo būrį.

HARTFORD, CONN.

L. L. A. Fredriko Sabonio 7 Postas turėjo savo metinį susirinkimą. Apkalbėję Posto reikalus, nutarė rengti šokius, kur įvyks ir naujos valdybos priesaika. Balius įvyks Lietuvių mokyklos svetainėje, 339 Capitol Ave., sausio 7 d. 1939 m. 7:30 val. vakare. Kviečiame visus Hartfordo ir apylinkės lietuvius dalyvauti.

Į 1939 metų valdybą išrinkti šie asmenys: Vadas — V. Kurtinaitis; vado padėjėjas — A. Urbonas; jaunesnysis padėjėjas — J. Danielius; adjutantas — P. Jankauskas; ūkvedys — J. Zablaitis; inspektorius — P. Kazlauskas; kapelionas — K. Skrupskas; dežiurnas — V. Kavaliauskas; korespondentas — J. Kardišius anglų kalboje, o lietuvių kalboje — J. Zablaitis.

Šokiai yra rengiami kartu su moterimis rėmėjomis, kurios legionieriams visada stengiasi pagelbėti.

Gruodžio 22 d. Moterys rėmėjos surengė vaikučiams Kalėdų proga vakarėlį, į kurį atsilankė nemažai vaikučių, ir kurie buvo apdovanoti gražiomis dovanėlėmis. Taipgi moterys rėmėjos Kalėdų dienoje sergančius ir neturtingus sušelpė maisto pintinėmis ir pinigais, ir neturtingų tėvų vaikus dovanėlėmis. Tuo rūpinosi ir pasidarbavo šios moterys: Rožė Giedraitienė ir Katrina Žalnieraitienė.

J. Zablaitis, Korespondentas.

Sekmadienį, sausio 8 d., 7 val. vakare, parapijos mokyklos svetainėje, 339 Capitol Ave. įvyks Marijos Vaikelių draugijos vakaras. Bus suvaidintas veikaliukas: "The Town Talkie". Vaidins šie: Kazys Baruolis, Marijona Dapkiūtė, Adelė Manikaitė, Marijona Vasarytė, Pranė Ambrozaitė, Stasys Gaisonas, Irena Vilimaitė, Irena Giedraitytė, Vitas Levis, Jonas Dubinas ir Ona Manikaitė. Įžanga 40 centų. Pasibaigus vaidinimui įvyks šokiai. Gros P. Pekanus ir jo 7 dalių orkestras. Visus nuoširdžiai kviečia ateiti. *Rengėjai.*

SUKAKTUVIŲ PUOTA

Dėka vietinių Susivienijimo ir Moterų Sąjungos kuopų pastangoms, kurių dr-jų Klebonas yra dvasios vadas, vakare buvo surengta sukaktuvių puota, kurioje dalyvavo arti 200 svečių. Nors žmonės ir buvo išvargę nuo Kalėdinių iškilmių, tačiau dėka J. Būdelio, tėvo, ir jo padėjėjų pastangoms, gražus būrys svečių susirinko į vakaro puotą. Didysis Choras išpildė pusvalandžio muzikalę dainų ir giesmių programą, o mokyklos vaikučiai sujungė savo linkėjimus su dvasine puokšte ir net trimis pintinėmis gyvų gėlių. Juozas Būdelis, sūnus, buvo vakaro vedėjas. Tai buvo pirmas toks viešas pasirodymas jaunesniosios kartos, ir Juozas gan puikiai išpildė savo užduotį. Kalbos buvo trumpos, bet jausmingos. Visi linkėjo mūsų Klebonui sulaukti 1943 m. kuomet jis minės auksinį jubiliejų savo darbo Kristaus vynyne. Ilgiausių metų mūsų gerąjam dvasios vadui ir žymiąjam išeivijos šului. Lai gyvuoja mūsų didžiai gerbiamas ir mylimas Klebonas, kun. Juozas Lietuvnikas!

NUOTRUPOS

Sekmadienį, sausio 8 d. per mišias 8:30 val. ryte įvyks metinės iškilmės, išdalinimas Ištikimybės Kryžių ŠŠ. Vardo dr-jos ištikimiesiems nariams. Tą patį vakarą 8 val. Įvyks metinis dr-jos kortavimų vakaras. Bilietas 35 centai.

Kalėdų atostogų metu lankėsi Baltimorėje Sesutė Gendruta ir Sesutė Celesta. Sesutės Celestos tėveliai gyvena 1308 W. Lexington St. Paviešėjusios savaitę grįžo į savo misiją, Šv. Kazimiero parapiją, Philadelphijoj.

Kun. Mendelio antradieniais vedama katalikiška valanda prasidės sausio 10 d. po novenos vakarinių pamaldų 8:30 val. Kas antradienis iki kovo 28 d. bus aiškinama Šv. Mišių auka, ypač naudojimas mišiolėlio šv. mišių metu.

Parapijinė mokykla prasidėjo antradienį, sausio 3 d. Kadangi Kalėdos ir Nauji Metai pripuolė sekmadienį, tai ir vaikučių atostogos buvo trumpesnės, negu kitais metais.

Gerardas Kaprišiūnas rengia Choro metinį koncertą sekmadienį, sausio 29 d. Kaip girdėti, bus kas nors nepaprasto, tai ką mes savo svetainėje nesame girdėję. Geriausio pasisekimo kaip chorvedžiui, taip giesmininkams ir giesmininkėms! *B. S. K.*

Profesionalai, biznieriai, pramoninkai, kurie skelbiasi "Darbininke" tikrai verti skaitytojų paramos.
Visi skelbkitės "Darbininke".

Juozas Kasinskas
Inc.
Laidotuvių Direktorius
Patarnavimas Dieną ir Naktį
602 Washington Blvd.
BALTIMORE, Md.
Telephone Plaza 8595
Limosinai dėl visokių reikalų.

Įsigykite
PILIETYBĖS KATEKIZMĄ
Pamokinantis Apie Amerikos Piliečio Teises ir Priedermes
Jei ruošiesi gauti Pilietybės Popierius, tai ši knygelė daug jums padės, nes joje randasi daug Klausimų ir Atsakymų anglų ir lietuvių kalboje.
Kaina Tik 25c.
Siųskite užsakymus:
"DARBININKAS"
366 W. Broadway, So. Boston, Mass.

Lietuvių Kalbos
GRAMATIKA
SKIRIAMA AMERIKIEČIAMS
Parašė
Kun. Dr. Jonas Starkus
Marianapolio Kolegijos Profesorius
Seniai lauktoji lietuvių kalbos gramatika jau atspausta. Ši gramatika skiriama ypatingai lietuviams amerikiečiams. Nauja gramatika pasižymi savo taisyklingumu, medžiagos pilnumu, aiškumu ir, kas svarbiausia, gražia tvarka. Viskas vadovėly taikinta mokslą einantiems padėti: vartota priegaidės ženklai, kad kirčiavimu ir balsių ilgumu būtų pažymėtas ištarimas. Žodžiu, tai tinkamiausias vadovėlis norintiems geriau pažinti lietuvių kalbą ypač tinkamas lietuvių parapijų mokykloms.
Knyga labai gražiai apdaryta. Kietais, patvariais viršeliais.
Kaina 1 doleris. (Siunčiant paštu $1.15).
Užsakymus siųskite:
DARBININKAS
366 West Broadway So. Boston, Mass.

BROCKERT'S ALE
PADARYTAS IŠ LIETUVOS PARVEŽTŲ MIEŽIŲ
IŠ KRANO IR BUTELIUOSE!
Jei norite atsigerti skanaus alaus ar ale, kuris yra padarytas iš Lietuvos parvežtų miežių, atėję į tavernus ar restoranus prašykite BROCKERT'S. Paragavę BROCKERT'S — jo visuomet reikalausite.
Brockert's ALE
60 Ellsworth St. Worcester, Mass. Telefonas Worcester, 5-4335
BOSTON BRANCH 1410 Columbia Rd., South Boston PHONE So. Boston 2271