BOSTON PUBLIC LIBRARY
BOSTON 17
MASSACHUSETTS

Katalikas, kurs neremia katalikiškos spaudos, neturi teisės vadintis geru Bažnyčios vaiku.
Vyskupas Ketteleris

DARBININKAS

LIETUVIŲ R. K. ŠVENTO JUOZAPO DARBININKŲ SĄJUNGOS ORGANAS

DARBININKAS
Lithuanian Semi-Weekly Newspaper
Published every
TUESDAY and FRIDAY
366 W. Broadway,
So. Boston, Mass.

EINA NUO 1915 METŲ TEL. SOUth Boston 2680 ANTRADIENIS (Tuesday) RUGPIŪČIO (August) 1 D., 1939 M., No. 58. TEL. SOUth Boston 2680 KAINA 5 CENTAI

DABARTIES BILDESIUOS

Gerb. LDS Narių Ir Apskričių Valdybų Dėmesiui

Šiandien išsiuntėme LDS kuopų ir apskričių valdyboms LDS organizacijos naujos konstitucijos projektą, kuris bus pasiūlytas Seimui priimti. LDS kuopų valdybos privalo sušaukti susirinkimus ir tuose susirinkimuose perskaityti konstitucijis projektą. Nariai turi teisę padaryti pastabas — pataisas ir tas pataisas vienbalsiai priimti. Priėme visas pataisas, vienbalsiai skaityti konstitucijos projektą su visomis pataisomis.

LDS kuopų valdybos privalo sušaukti susirinkimus rugpiūčio mėnesyj. Susirinkimus šaukti atvirutėmis ir paskelbti organe "Darbininke". Atvirutes išsiųsti taip, kad nariai gautų ne vėliau kaip 7 dienos prieš susirinkimą.

Konstitucija yra svarbus organizacijos dokumentas. Visi nariai turi dalyvauti jos pakeitime arba pataisyme.

Šį konstitucijos projektą su visomis pataisomis arba pastabomis prašome grąžinti LDS Centrui ne vėliau kai rugsėjo 9 dieną š. m.

LDS Centras pasitiki, kad visi nariai, kuopų ir apskričių valdybos supras reikalo svarba ir iki pažymėtos dienos grąžins konstitucijos projektą.

Kadangi seime bus svarstomas konstitucijos projektas, daromos pataisos tai pageidaujama, kad visos kuopos išrinktų atstovus kaip numatyta konstitucijoje.

Kaip jau žinoma, LDS organizacijos seimas įvyks rugsėjo - September 24 ir 25 dd., š. m., Nekalto Prasidėjimo P. Marijos lietuvių parapijos, Cambridge, Mass. Lai šis seimas būna gausus atstovais!

Brooklyno lietuvių komunistų "lyderiui" p. A. B. nepatiko "Darbininko" editorialas antrašte: "Ar nebūtų geriau visiškai juos likviduoti?"

p. A. B. žino, kad likvidavus komunizmą Amerikoje, būtų likviduotas ir fašizmas, kuris eina ranka rankon. Tai dvi sesutės, kurios ryžtasi sunaikinti šios šalies demokratiją.

Komunizmas, nusidevėjęs, pagimdė fašizma. Stalinas ir Hitleris siekia to paties tikslo, tik kiek skirtingu keliu.

Mums nepriimtinas nei komunizmas, nei fašizmas.

VAŽIUOKITE
LIETUVON
Per
DARBININKO
Laivakorčių
AGENTURA
GREITAS PATARNAVIMAS GERIAUSI LAIVAI
366 W. BROADWAY SO. BOSTON, MASS.
TEL. SO. BOSTON 2680.

Anglija Ir Prancūzija Siunčia Militarę Misiją Į Maskvą

London, Liepos 3 d., — Anglijos premieras Chamberlain yra nepatenkintas derybų eiga su japonais. Manoma, kad jis parliamente viešai pareikš savo nepasitenkinimą. Japonai stato vis naujus reikalavimus, kurių anglai negali patenkinti.

Nors esą viltis, kad sutartis su Sovietų Rusija greitai bus pasirašyta, bet Komisaras Molotov, yra nusistates viešai nieko neskelbti, kol sutartis nebus pasirašyta. Anglija ir Prancūzija siunčia savo militarę misiją į Maskva, kad padėti derybas greičiau baigti.

Kataliką Bažnyčia Yra Tvirtovė Prieš Komunizmą

San Francisco, Liepos 31 d., — San Diego diecezijos vyskupas Charler Buddy, kalbėdamas vokiečių katalikų susirinkime, pareiškė, kad pasaulis yra apsvaiges nuo materializmo. Vargšai yra viliojami netikrų pranašų ir nesąžiningu vadų, kurie daug žada, bet nemano savo pažadu išpildyti.

"Katalikų Bažnyčia yra vienintėlė tvirtovė prieš komunizmą, kuris nori sunaikinti netik Bažnyčią, bet kartu ir valstybę", sako vyskupas Buddy.

Traukinys Užmušė 3 Karves

Kitą Dieną Užmušė Ūkininką

Bowdoinham, Maine. — Liepos 30 d., — Vakar traukinys užmušė tris ūkininko Horace J. Whitney karves. Šiandien, ūkininkui beieškant prapuolusiu karviu, tas pats traukinys jį užmušė.

Tūkstančiai Kiniečių Išstojo Iš Japonų Kariuomenės

Shanghai, Liepos 3 d., — Gandai pasiekė Tsingtao, kad keturi tūkstančiai kiniečių, kurie buvo japonų kariuomenės eilėse, sukėlė maištą, užmušė šešius japonų karininkus, suėmė keturis kitus karininkus, ir perėjo į kiniečių kariuomenę.

Kiniečių kariuomenės žvalgai pereita savaite net du kartu perkirto Tsingtao - Tsinan geležinkelio liniją.

Čekai Meldžiasi Už Savo Tautą

Prague, Liepos 30 d., — Naciams uždraudus čekams rinktis į politiškas sueigas, šiandien tūkstančiai čekų dalyvavo bažnytinėse sueigose, kad išreikšti savo patriotiškus jausmus.

Pragos priemiestyje, kunigas Aloysius Tilinek, kuris nekartą jau nacių buvo persekiojamas už jo patriotiškus pamokslus, kalbėdamas tūkstantiniai miniai, ragino savo klausytojus laikytis tiesos kelio ir neatsižvelgti į praeitį. Jis prašė, kad klausytojai užlaikytų taiką savo širdyje ir savo veiksmuose.

Sueiga baigta maldomis prie čekų tautos patrono Šv. Venceslovo, kad jis saugotų čekų tautą.

Išleido Griežtus Įstatymus Prieš Šnipus

Paryžius, Liepos 31 d., — Daladier valdžia paskelbė visą eilę griežtų įstatymu prieš šnipinėjimą ar teikima pagalbos svetimoms valstybėms ar tai būtų taikos ar karo metu.

KUN. JONAS ŠVAGŽDYS,
Šv. Roko Parapijos Klebonas ir LDS Centro Valdybos Pirmininkas, šiomis dienomis minėjo 20 metų toje parapijoje klebonavimo sukaktį. Kun. J. Švagždys yra ne tik parapijos klebonas, bet ir mūsų išeivijos vienas iš įžymiausių vadų, visuomenininkas. Jis buvo ir yra mūsų centralinių organizacijų valdybose. Bet daugiausia dirbo ir tebedirba LDS organizacijoje. Mūsų visuomeniniame veikime, mūsų organizacijose ir painiausioji problema kun. J. Švagždžiui nėra sunki išnarplioti - išspręsti. Jis turi plačią orientaciją, yra gilus, nuoširdus ir malonus.

Ta proga sveikiname kun. J. Švagždį, mūsų organizacijos ilgametį pirmininką ir linkime ilgiausių metų!

ISPANIJOS VALDŽIA PRIIMA 50,000 PABĖGĖLIŲ

Hendaye, Prancūzija, — Liepos 31 d., — Pranešama, kad Generolas Franco sutikęs priimti atgal 50,000 ispanu pabėgėliu. Tie pabėgėliai daugiausiai buvo ispanų raudonųjų šalininkai.

Sutikimas priimti pabėgėlius duotas tik tada, kada Prancūzija sutiko grąžinti Ispanijos valdžios auksą, kuris buvo iš Ispanijos raudonuju išvežtas ir padėtas Prancūzijos bankose.

Prelatas Ragina Veikti Prieš Valdžios Centralizavimą

Washington, Liepos 31 d. — Prelatas Francis J. Haas, Kataliku Universiteto dekanas, kalbėdamas to universiteto auksinio jubiliejaus apeigose, ragino mokslininkus organizuotai stoti prieš valdžios centralizacija vieno asmens rankose. Jis pareiškė, kad mokslas privalo vadovauti žmonijai ir neturėtu būti tik aklas įvykių sekėjas.

— Birželio 11 d. Kaune įvyksta Karo Aviacijos diena, kurios pelnas skiriamas Ginklų Fondui ir žuvusių karo lakūnų kapams tvarkyti.

JAPONAI GRIEŽTAI NUSISTATO PRIEŠ ANGLIJĄ

Senatoriai Nepritaria Prezidento Pasiūlymui

Washington, Liepos 31 d. — Prezidento Roosevelto pasiūlymą Kongresui autorizuoti $2,800,000,000 paskoloms dėl viešuju darbų, Senatoriai gerokai apkarpė ir sumažino iki $1,649,000,000. Dabar kongresmanai dar daugiau pradėjo karpyti.

Kadangi Kongresas nori greitu laiku užbaigti savo sesijas ir prezidentui nenori nusileisti, tai manoma, kad prezidentas sutiks, jei kongresas skirs ir mažesnę suma paskoloms viešiems darbams.

Shanghai, Liepos 31 d.,— Nepaisant Anglijos derybu su japonais, agitacija prieš anglus vis didėja.

Shantung provincijoje visiems anglams raštu pranešė, kad jiems bus pavojinga pasilikti Kinijoje po rugs. 10 d.

Japonu laikraščiai Tientsin praneša, kad Kinu komitetas Hopeh provincijoje yra įsakęs visiems anglu misijonieriams apleisti provincija.

Peipinge policija perspėjo visus krautuvininkus nepardavinėti Anglijoje gamintu prekiu. Kartu pasirodė plakatai, smerkianti britų įtaką.

Pagerbė LDS Centro Pirmininką – Kleboną

Montello, Mass. — Sekmadienį, liepos 30 d., Šv. Roko lietuvių parapijos draugijos ir visi parapijiečiai labai gražiai ir iškilmingai pagerbė savo ilgametį kleboną kun. Joną Švagždį, kuris toje parapijoje per 20 klebonavimo metu yra daug gražiu darbu dvasinėje ir tautinėje srityje nuveikęs.

Tos dienos vakare Šv. Roko parapijos iš draugijų susidaręs komitetas, kurio patarėju buvo nuoširdus ir veiklus parapijos vikaras, kun. J. Petrauskas, surengė šaunu bankietą Romuvos parko svetainėje. Dalyvavo apie 450 žmoniu, tarp kuriu buvo Brocktono miesto mayoras Rowe; Massachusetts valstybės gubernatoriaus tarybos narys p. Lindsey; miesto tarybininkai, tarp kuriu ir lietuvis p. F. Dukšta su žmona; Dr. German su žmona; adv. Juozas Veracka su žmona; p. Gedvilas (aptiekininkas); pp. Mašidlauskai ir ju duktė studentė; pp. Edv. Warabow (laidotuviu direktoriai); Dr. Budreckis; muz. Povilas Sakas su žmona; mokytoja L. Šukytė; pp. Zaletskai (laidotuviu direktoriai); p. A. F. Kneižys su žmona; adv. J. Jakavonytė ir kiti profesijonalai.

Iš Naujos Anglijos parapiju, Marianapolio Kolegijos ir Lietuvos dalyvavo šie kunigai: kun. A. Petraitis, kun. K. Vasys ir kun. Padvaiskas iš Worcester; kun. P. Juras iš Lawrence; kun. K. Urbonavičius iš So. Boston; kun. A. Baltrušiūnas iš Cambridge; kun. S. Kneižis iš Norwood; kun. J. Vaitekūnas iš Providence ir jo brolis kun. Vaitekūnas (šiomis dienomis atvykęs iš Lietuvos, Jonavos par. klebonas ir to miestelio burmistras); kun. dr. Jogminas, Marianapolio Kolegijos profesorius, ir kun. Kamandulis, MIC. iš Marianapolio; vietiniai —kun. J. Petrauskas, kun. F. Norbutas ir to vakaro kaltininkas — solenizantas kleb. kun. Jonas Švagždys.

Kada į svetainę jėjo solenizantas kun. J. Švagždys, lydimas svečiu kunigu, tai gausi publika aplodismentais pasitiko ir sveikino mylimą ir daug nusipelnusį mūsų vadą.

Bankieto vyriausias šeimininkas, kun. J. Petrauskas prabilo į visus, pažymėdamas to vakaro tiksla, pasveikino klebona kun. J. Švagždi ir pakvietė kun. K. Urbonavičių pradėti bankietą malda.

Po to prasidėjo šakučių i lėkštes barškinimas, šnekučiavimasis. Valgiai buvo tikrai skanūs, šaunių šeimininkių pagaminti parko virtuvėje. Patarnavimas malonus, draugiškas. Prie stalu patarnavo jauni vaikinai ir merginos. Tikrai reikia pagirti bankieto rengimo komisija ir patarnautojus, kad taip sumaniai ir greitai aptarnavo tokia minia žmonių. Mavoras Rowe ir kiti, pastebėje gražią tvarką, montelliečius pagyrė. Tokio patarnavimo negalima gauti nė aukštos rūšies viešbučiuose.

Valgant visa laiką grojo, dainavo iš Lietuvos plokštelėmis.

Kada jau visi pavalgė, tai toastmasteris kun. J. Petrauskas pranešė prog-

Tesinys 2-rame pusl.

J. E. Kardinolas Gasparri Atvyko Į Ameriką

Whitman, Liepos 3 d., — Arkivyskupas Francis J. Spellman, New Yorko diecezijos vadas atvyko aplankyti savo tėvą, gyv. Whitmane. Kartu su juo atvyko J. E. Kardinolas Enrico Gasparri, kuris dvi dienos atgal atvyko iš Vatikano į Ameriką.

Arkivyskupas atnašavo gedulingas pamaldas už savo motinėlės vėlę vietinėje parapijos bažnyčioje 8:30 val. ryte, ir J. E. Kardinolas Gasparri 9 val. ryte.

Sumažina Paskolų Nuošimčius

Washington, Liepos 3 d., — Stewart McDonald, Federal Housing administratorius, paskelbė, kad nuošimčiai ant valdžios apdraustų ipoteku (morgičiu) yra sumažinami nuo 5 iki 4½ nuošimčiu ant mažu namų ir nuo 4½ iki 4 nuošimčiu ant didesniu namu.

Sumažinus nuošimčius bus galima pirkti namus inešus grynais pinigais tiktai 10 nuošimtį namų vertės, ir bendras nuošimtis už kiekvieną tūkstantį doleriu būsiąs $5.81 į mėnesį. Keturių tūkstančiu ipoteka būsianti atmokėta per 25 metus, mokant tiktai $23.25 į mėnesį.

Idejos Negalima Nužudyti

Detroit, Liepos 31 d., — Kun. Charles E. Coughlin savo kalboje per radio griežtai pasmerkė John J. Lewis, CIO vadą už jo pereitos savaitės nerimtą ir piktą kritiką vice-prezidento Garnerio, kuris buves ir esas draugas darbininkų klasės.

Laike pereitų dvieju savaičiu kun. Coughlin gavęs anonymiu laišku, grasinančiu jo gyvybei, bet jis nenusigastas, nes panašius laiškus jis karts nuo karto yra gaves per trvliką metu. Be to, kun. Charles E. Coughlin pareiškė, kad jo gyvybė nėra tai jo veikimas ir kalbos, nes tos idejos niekas negali nužudyti.

TIRŠTOS MIGLOS BUVO PRIEŽASTIMI DAUG NELAIMIŲ

Šeštadienį ir Sekmadienį visas Naujosios Anglijos jūros pakraštis buvo tiršta migla dengtas. Protarpiais lijo. Daugelis laivu buvo priversti visą naktį laukti pakrantėse, nes buvo pavojinga plaukti į Bostono uostą. Laivas "Jankee Clipper" su 180 ekskursantu, kuris turėjo grįžti šeštadienio vakare, tegalėjo Bostone prieplauka pasiekti tik septintą valandą sekmadienio ryta.

Migloti keliai buvo priežastimi daug automobilių nelaimiu. Septyni žmonės žuvo įvairiose nelaimėse.

Nors lietus pašalino nepaprastą sausra, bet oro tyrinėjimo stotis praneša, kad tokios sausros kaip šią vasara Naujoji Anglija nėra mačiusi per 121 metus.

Dešimties metu mergaitė, Lorraine Saville, išgelbėjo skestanti Dudley Gillespie, 29 metų amžiaus, Mirror ežere. Vyras plaukiodamas apie 30 pėdu nuo kranto staiga susirgo ir pradėjo šauktis pagelbos. Mergaitė išgirdusi jo ryksmą, nuplaukė nuo kranto ir privilko skęstantį prie kranto.

Ispanijos Valdžia Įsako Vyrams Dirbti Viešus Darbus

Burgos, Ispanija, Liepos 31 d., — Generolas Franco paskelbė įsakymą, kuriuo kiekvienas vyras nuo 18 iki 50 metu privalo dirbti 15 dienu kiekvieną metą prie valdžios darbu nemokamai.

Visi vyrai privalo užsiregistruoti tiems viešiems darbams rugp. 31, 1939.

Priežastis įsakymo esa valdžios noras sustabdyti tinginiavimą ir atstatyti civilinio karo nuteriotą kraštą.

Pagerbė LDS Centro Pirmininką – Kleboną

(Pradžia 1 pusl.)

ramos tvarką. Kadangi tiek daug įžymių svečių kunigų ir pasaulionių dalyvavo, tai buvo neįmanoma visus pakviesti kalbėti. Tikrai, kun. J. Petrauskas turėjo sunkią pareigą kalbėtojų problemą išspręsti. Bet jis ją išsprendė, pakviesdamas principaliais kalbėtojais Brocktono miesto mayorą Rowe, Massachusetts gubernatoriaus tarybos narį, p. Lindsey, kun. K. Urbonavičių, kaipo veteraną kunigą ir iš vikarų jauniausįjį kun. A. Baltrušiūną, na ir kaipo priedą pakvietė ir p. A. F. Kneižį.

Mayoras p. Rowe sveikino kun. J. Švagždį Brocktono miesto vardu ir linkėjo dar kitus 20 metų klebonauti toje parapijoje. Jis pažymėjo, kad kun. J. Švagždys yra gabus ir sumanus vadas, gerbiamas ir mylimas ne tik parapijiečių, bet ir visų Brocktoniečių, ypač miesto valdžios. p. Lindsey, Mass. valstybės gubernatoriaus tarybos narys, sveikino solenizantą savo ir gubernatoriaus Šaltonstall vardu. Kun. K. Urbonavičius savo kalboje pažymėjo, kad kunigas Jonas Švagždys yra gabus ir sumanus ne tik parapijos vadas, bet ir mūsų išeivijos organizacijose, ypač LDS organizacijoje, būdamas jos pirmininku per kelius metus, sutvarkė jos pašlijusius reikalus taip, kad dabar LDS ir jos organas "Darbininkas" stovi stipriai finansiniai ir dvasiniai. Sveikino solenizantą kun. J. Švagždį ir linkėjo jam dar ilgus metus klebonauti ir dirbti mūsų išeivijos visuomeniniame darbe. Kun. A. Baltrušiūnas sveikino kun. J. Švagždį visų vikarų vardu; p. A. F. Kneižys sveikino "Darbininko" redakcijos, administracijos, spaustuvės darbininkų ir visų LDS narių vardu.

Svečių sveikinimo kalboms pasibaigus, kun. J. Petrauskas kviečia draugijų atstovus, kurie pasveikinę savo kleboną įteikė jam dvasines ir piniginės dovanėles kaipo įvertinimą jo darbo per 20 metų Šv. Roko parapijoje. Sveikina Šv. Monikos, Neperstojančios Pagalbos P. M., Šv. Roko par. choro, Tretininkų, Sodalicijos, Federacijos ir kitų draugijų atstovai.

Po visų sveikinimų toastmasteris kun. Petrauskas pakviečia parapijos chorą ir jo vadą muziką J. Vaičaitį išpildyti dainų programą. Choras ne taip jau didelis, bet turi gerų balsų, ir harmoningai sudainavo keletą dainų.

Baigiant programą, kun. Petrauskas sveikina solenizantą kleb. kun. J. Švagždį visų parapijiečių ir bankieto rengimo komisijos vardu ir įteikia dovanėlę. Kviečia kleb. kun. J. Švagždį kalbėti. Kun. J. Švagždys prabyla į bankieto dalyvius labai susijaudinęs, dėkoja visiems svečiams kunigams už dalyvavimą, savo vikaram ir bankieto komisijai už pasidarbavimą, draugijoms ir parapijiečiams už dovanas, miesto ir valstybės viršininkams už dalyvavimą ir sveikinimus.

Kun. Švagždys pareiškė, kad jį ypatingai sujaudino choras, kuris po sumos, tokiame karštyje pasiliko bažnyčioje ir "in corpore" atkalbėjo rožančių ir giedojo giesmes savo klebono intencijai.

Bankietas baigiamas malda, kurią atkalbėjo kun. K. Urbonavičius, buvęs Šv. Roko parapijos prieš 20 metų per 6 metus klebonu, kuriam gal daugiausia teko pergyventi nemalonumų ir trukdymų iš Katalikų Bažnyčios priešų, nes tuo laiku mūsų išeivijoje buvo socialistai-bedieviai pačiame žydėjime, o Montello buvo jų centras. Bet ir kun. J. Švagždžiui davė kryžiaus ženklą tamsesnieji lietuviai. Tik šiandien Šv. Roko lietuvių parapija yra jau ne ta, koki buvo prieš keliolika metų. Šviesesnieji katalikai, vadovaujami Dievo apdovanotais gabumais vadų, išsilaikė vienybėje. Šiandien katalikai džiaugiasi savo darbais ir savo buvusiais ir dabartiniais vadais — kunigais.

Sveikiname kun. J. Švagždį, jo pagelbininkus ir parapijiečius!

A Case of Mutual Admiration

Reminiscent, famed racing greyhound, seems to be perfectly happy as he poses with one of his many feminine admirers, Miss Maxine Mervin, Brookline, Mass., socialite, at Wonderland, Revere.

ĮVAIRIOS ŽINIOS

Kaunas — Dažna Lietuvos lankytoja Chicagos veikėja ponia Vanda Byanskienė atsiuntė per Joną Vilkaitį Lietuvos Šaulių Sąjungai savo asmeninę piniginę auką, iš kurios prašo nupirkti ir perduoti Šaulių Sąjungai vieną šautuvą. Ponia Byanskienė pasišventusiai darbuojasi ir daugiau sukelti Chicagoje aukų Lietuvos Šaulių Sąjungai moraliai ir materialiai paremti.

Kaunas — Pasirašius ekonominius susitarimus su Vokietija palengvėjo kilnojimo turto išvežimas iš Klaipėdos krašto ir Lietuvos piliečiai be didesnių sunkumų atgauna savo mantą, namų apyvokos daiktusą baldus ir t. p. Tokie kroviniai kasdien atvežami iš Klaipėdos krašto į Kretingos ir kitas geležinkelio stotis. Didesnių sunkumų turi nekilnojamųjų turtų, pramonės ir prekybos įmonių savininkai. Jie dabar yra gavę pranešimus iš Klaipėdos, kuriuose jiems siūloma likviduoti savo turtus Klaipėdos krašte ir tam reikalui duodamas terminas nuo 2 savaičių iki 2 mėnesių.

Kaunas — Birželio 11 d. įvyko Kėdainių, Zarasų ir Panevėžio šaulių rinktinių 20 metų sukaktuvių iškilmės. — Į Kėdainių šventę atsilankė krašto apsaugos ministras brig. gen. Musteikis, kuris, priėmęs iš kėdainiškių už keliasdešimt tūkstančių supirktus ginklus, daug šautuvų ir keletą kulkosvaidžių, įteikė šauliams kartu su pašventinta vėliava ir pasakė kalbą, primindamas, kad mūsų valstybės kūrimosi pradžioje Kėdainių apylinkėse vyko labai svarbios kovos, kurių metu Kėdainių laukuose krito pirmasis atgimusios Lietuvos kareivis Povilas Lukšys. — Į Zarasų šaulių šventę apsilankė ministras pirmininkas J. Černius, kuris įteikė rinktinei vėliavą, perdavė šauliams visuomenės aukomis nupirktus ginklus ir būrį zarasiškių dekoravo ordinais ir medaliais. — Panevėžyje lankėsi kariuomenės vadas gen. St. Raštikis, kuris šia proga įteikė rinktinei vėliavą ir perdavė šauliams visuomenės krašto saugumo stiprinimui suaukuotų daug ginklų.

Pasaulio Miškingumas

Visame pasaulyje miškai apima apie 3,000,000,000 hektarų plotą, kas sudaro apie 22,0% bendrojo žemės paviršiaus. Daugiausia miškų yra Pietų Amerikoje, ten jie sudaro 44% viso žemės ploto, daug miškų yra ir Europoje — 31,1%, paskiau eina Šiaurės Amerika — 26,8%. Mažiau miškų turi Azija — 21,6% bendrojo žemės ploto, dar mažiau miškų yra Australijoje — 15,1% ir mažiausia — Afrikoje — tik 10,7%.

Europoje miškingumo atžvilgiu valstybės yra išsirikiavusios tokia tvarka: Rusija, Suomija, Švedija, Norvegija, Lenkija, Rumunija, Bulgarija, Lietuva, Estija, Latvija, Prancūzija, Ispanija, Portugalija, Vengrija, Jugoslavija, Graikija, Italija, Danija, Anglija, Belgija ir Olandija. Lietuva, kaip matome, tarp kitų Europos kraštų užima vidutinę vietą.

Kaunas — Lietuvių A/B "Prekyba", pradėjusi veikti 1938 m. sausio 1 d., iš suvesto balanso (Lt. 642. 876,60) šių metų sausio 1 d. turėjo Lt. 29,531,55 pelno, prekiaudama silkėmis, fanera ir vaisiais. Bendrovė, skirstydama praėjusių metų grynąjį pelną, jo dalį paskyrė kultūros ir šalies gynimo reikalams: — Kultūros Fondui 1,000 Lt, studentų mokslo darbams remti — 1,000 Lt. ir Ginklų Fondui — 1,000 Lt.

Vokietija Turi Apie 10 Mil. Tautinių Mažumų

Po gyventojų surašymo Vokietijoj Paryžiaus dienraštis "Temps" duoda žinių apie mažumas tame krašte.

Iš viso Vokietijoje čekų esama apie pusaštunto milijono, įskaitant ir tuos čekus, kurių būta austrų krašte ir sudetų krašte. Lenkų Vokietijoje skaičius labai nevienodai paduodamas. Pačių lenkų tvirtinimu, jų ten gali būti 1,200,000, o vokiečiai nurodo jų esant tik ligi 200, 000.

Vokietijoje yra maždaug 800,000 grynų žydų ir apie milijonas maišytos kilmės žydų, kurių statutas daugiau ar mažiau skiriasi pagal jų kilmės žydiškumą. Su šitais maišytos kilmės žydais ir krikštytais žydais iš viso pusantro milijono žydų.

Kitos mažumos yra ne tokios gausios. Tai slovakai Austrijoje, serbai Luzase, danai Šlezvige, lietuviai Klaipėdoje. Iš viso jų gali būti apie pusė milijono.

Tokiu būdu Vokietijoje mažumų esama maždaug 10 milijonų, arba apie 13%.

Kaunas — Liepos 9 d. buvo nepaprasta šventė arčiau Žemaičių plento gyvenantiesiems. Tą dieną įvyko iškilmingas to plento atidarymas, prasidėjęs obelisko - paminklo atidengimu prie Kauno miesto ir baigiant Rietavo miestu.

Profesionalai, biznieriai, pramoninkai, kurie skelbiasi "Darbininke" tikrai verti skaitytojų paramos.

ŠVENTAS RAŠTAS – NAUJAS TESTAMENTAS ir EVANGELIJOS

Ką tik gavome iš Lietuvos šiais metais atspausdintą "Naujasis Mūsų Viešpaties Jėzaus Kristaus Testamentas" ir Evangelijos. Vertė Juozapas Skvireckas, Kauno Arkivyskupas Metropolitas. Knyga 416 pusl. Kaina tik $1.00.

"DARBININKAS"
366 Broadway, So. Boston, Mass.

1939 Nauji Nash Automobiliai

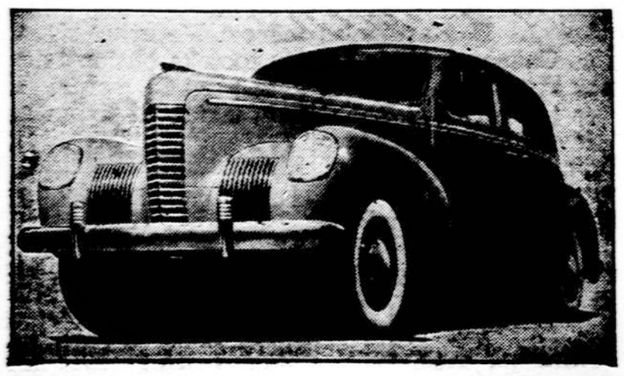

NASH automobiliai yra įrengti moderniškiausiai. Jie turi air conditioned — žiemą šilta — vasarą vėsu. Taipgi juose yra įrengta lova, kurioje gali miegoti kaip namie. Jis yra ruimingas, didesnis už kitus karus, kurie parsiduoda už aukštesnę kainą. Jis yra pilno dydžio už nebrangią kainą. Pašaukite mus pademonstruoti ir patys pabandykite jį padraivinti — pavairuoti. Automobilio kaina pristatyto prie jūsų durų $839.00 ir aukščiau. Kreipkitės pas savininką — PETRĄ PILVINĮ. Garadžiaus atdaras dieną ir naktį.

Boston Street Garage
119 Boston St., Dorchester, Mass.
TEL. GEN 9296

Jūs Galite Sutaupyti Pinigų, Įsigydami Automatišką Aliejinį Burnerį
$175.00 Pilnai Įrengtas
su Minneapolis - Honeywell kontroliais ir 275 gal. tanka
Maži Mėnesiniai Išsimokėjimai, pradedant Spalių 1 d.

Pirmos Kokybės Amerikoniški Kietieji Angliai
$12.50 už toną

STETSON FUEL CORPORATION
496 First Street, So. Boston, Mass.
Tel. SOUth Boston 1540

Anglių ar Burnelių užsakymus galite duoti —
DARBININKAS
366 W. Broadway, So. Boston, Mass.
Tel. SOUth Boston 2680

Buteliuose ar Iš Krano
PICKWICK
daugiausia Ale yra vertas savo pinigų

BUTELIUOSE — 12 ONCŲ IR PILNOMIS KVORTOMIS
IŠ KRANO — PARODYK Į PICKWICK KRANĄ

BREWED BY HAFFENREFFER & CO., Inc., Boston, Mass., BREWERS SINCE 1870

DARBININKAS

(THE WORKER)

Published every Tuesday and Friday except Holidays such as New Year, Good Friday, Memorial Day, Independence Day, Labor Day, Thanksgiving and Christmas

— by —

SAINT JOSEPH'S LITHUANIAN R. C. ASSOCIATION OF LABOR

Entered as second-class matter Sept. 12, 1915 at the post office at Boston, Mass. under the Act of March 3, 1870

Acceptance for mailing at special rate of postage provided for in Section 1103 Act of October 8, 1917, authorized on July 12, 1918

SUBSCRIPTION RATES:		PRENUMERATOS KAINA:	
Domestic yearly	$4.00	Amerikoje metams	$4.00
Domestic once per week yearly	$2.00	Vieną kart savaitėje metams	$2.00
Foreign yearly	$5.00	Užsieny metams	$5.00
Foreign once per week yearly	$2.50	Užsienyj 1 kart savaitėj metams	$2.50

DARBININKAS

366 West Broadway, South Boston, Mass.

Telephone SOUth Boston 2680.

"Muzikos Žinių" Sukaktis

L. Vargonininkų Sąjungos organas "Muzikos Žinios" susilaukė penkių metų gyvavimo sukakties. Ir mums malonu tas faktas pažymėti, ypač kad V. Sąjunga nė lėšomis, nė nariais nėra perdaug išbujojusi. O vis dėlto, pasidėkojant jų narių ir redaktoriaus p. Kulio uolumui ir pasišventimui, "Muzikos Žinios" savo išvaizda ir turiniu sudaro gražaus įspūdžio dėl kultūrinio mūsų muzikų skonio.

Mūsų išeivijos gyvenime vargonininkai vaidina labai svarbų vaidmenį. Pačioje pradžioje, kada parapijos pradėjo tik organizuotis, vargonininkas visados buvo dešinioji kunigo ranka. Jo pareigos būdavo labai sudėtingos: ir chorą vesti, ir vaikus mokyti, ir zakristijonauti, ir, iš viso, būti įtakingiausiu parapijoj žmogumi, tarpininkaujant išlaikyme kontakto tarp klebono ir parapijiečių. Tokioj atsakingoj rolėj reikėdavo turėti nemaža takto, ir daugelis mūsų veteranų vargonininkų yra išėję kietą gyvenimo mokyklą. Jiems teko būti ne tik muzikais - artistais, bet ir stambios rūšies diplomatais.

Parapijos chorai tai mūsų katalikiškos ir lietuviškos kultūros židiniai. Į juos spiečiasi pats geriausias ir idealingiausias jaunimas. Turėt skaitlingą ir gerai išlavintą chorą tai tikra parapijos laimė. Jis ir bažnyčioj pagieda, ir parengimuose padainuoja. Sunku būtų tinkamai apskaičiuoti ir įvertinti, o dar sunkiau žodžiais atpasakoti, kiek malonumo ir naudos padaro gerai tvarkomas choras. Jo giesmės ir dainos tai mūsų išeivių sielos maistas, kuriuo jie palaiko kasdienio gyvenimo vargų nuslopintą dvasią. Daina tai lietuvio maistas. Be dainos lietuvis tai kaip tas pasodytas į kietą žemę medelis, paliktas vysti ir džiūti.

Pastaruoju laiku mes susilaukėme vargonininkų tikroj to žodžio prasmėj. Yra labai gerai žinančių bažnytinę muziką(tai vis Naujalio mokyklos aliumnai), yra ir tikrų kompozitorių - artistų su pasauline reputacija. Jie iškėlė Amerikos lietuvių muzikos meną ant reikiamo lygio ir sekmingai lenktyniauja su Lietuvos kompozitoriais. Susibūrę į Vargonininkų Sąjungą, jie sudaro rimtą pajėgą kultūros srity. "Muzikos Žinios" tai jungiąs juos į tamprų vieningumą cementas. Linkime jų organui sekmingai gyvuoti, plėstis ir stiprėti stovinčiam prieš akis meno ir kultūros darbui. K.

Politiška Anglijos Painiava

"Vyliūgingas Albionas" (Anglija) veda savotišką politiką, kuri pašaliečiams atrodo pusėtinai priešginiga. Iš vienos pusės, britai nesiliauja mėginę įtraukti sovietus į priešfašistinę sutartį, gi iš kitos — baigia susitarti su rusų neprieteliais japonais. Tas pat ir su Dancigo klausimu. Anglija iškilmingai pasižada laikysianti savo žodį ir ginsianti Lenkijos nepriklausomybę nuo Hitlerio pasikėsinimų, bet kuomet lenkai prašo paskolos, Anglija stato nepriimtinas lenkams sąlygas. Anglai reikalauja, kad paskolintieji Lenkijai pinigai būtų praleisti Anglijoj, vadinasi, kad karo reikmenys ir kitos lenkams reikalingos prekės būtų perkamos Anglijoj, gi lenkai nori išsiderėti teisę praleisti paskolintuosius pinigus, ten, kur jiems parankiausia. Be to, lenkai nori gauti paskolą auksu, sakydami, kad jų zlotas neperstipriausiai laikosi ir auksas būtų labai tinkamas dalykas Lenkijos pinigams sustiprinti. Ta sąlyga anglams nepriimtina, ir derybos dėl paskolos laikinai nutrūko.

Derybos su sovietais būk tai einančios pirmyn. Sumanyta siūsti Rusijon militarinę misiją, kuri susidarys iš anglų ir prancūzų. Anglai paimsią vadovybę ore ir jūroje, gi prancūzų karininkai sustiprins raudonosios armijos štabą. Tas viskas labai plačiai garsinama, kad žinios pasiektų Hitlerio ausis ir padarytų į jį reikiamo įspūdžio. Bet atrodo, kad Hitleris ne toks jau įspūdingas. Jis tur būt gerai žino vidujinę Lenkijos ir Rusijos padėtį. Bent Dancigo klausimu Hitleris tik vieną įspūdį teturi, būtent, kad Dancigas turi priklausyti Vokietijai. Hitleris taip pat moka bliofuoti. Berlyne jis padarė orlaivių puolimo pratimus. "Puolė" vokiečių orlaiviai ir jokios žalos, žinoma, nepadarė, bet buvo įrodyta, kad miesto gyventojai gali pasislėpti nuo bombų į dvi minuti ir reikiamoji pagalba, t. y. priešorlaivinės kanuolės ir Raudonojo Kryžiaus sanitarai tokiu pat greitumu gali savo tarnybą atlikti. Tuo mostu Hitleris nori parodyt Anglijai, kad ir jis taip pat prie karo prisiruošęs.

Anglų su japonais deryboms beeinant, Mongolijoj ties upe Chalka verda tikri tarp rusų ir japonų mūšiai. Abi pusi tiek giriasi savo laimėjimais ir priešų nuostoliai tiek išpučiami, o savųjų sumažybinami, kad nė vienam jų negalima tikėti. Vienas dalykas yra tikras: kad neprietelingi žygiai jau užsimezgė ir gali išsivystyti į tikrą karą.

Iš tos politiškos painiavos kyšo vienas aiškus faktas: kad Anglija nieku daugiau nesirūpina, tik savo interesais. Ar Lenkiją, nežiūrint kaip ji būtų lengvatiškiška, nesupranta, kad Anglijos malonė, anot pačių lenkų patarlės, ant širmo žirgo jodinėja? K.

Ne Kritikos, Bet Darbo Reikia

Kelios savaitės atgal, Amerikoje lankėsi Jo Ekscelencija vyskupas Povilas Yu-Pin, iš Kinijos. Jis vaizdžiai nupasakojo apie skurdą ir vargą, šiais karo laikais, Kinijoje. Vyskupas Povilas pareiškė, kad apie 30 milijonu Kiniečių tikrai badą kenčia. Jis pats buvo Japonų kareivių išvytas iš diecezijos namo ir viskas užgrobta, ar sunaikinta. Katalikų bažnyčios ir mokyklas Kinijoje japonai sudegino. "Bet", sakė Jo Ekscelencija, "nors tikintieji ir nebeturi maldos namu, jie Katalikų tikėjimą išlaiko. Mes savo diecezijoje turime katalikišką laikraštį, kuris išleidžiamas kasdieną ryte ir vakare. Per tą laikraštį mes palaikome ir sutvirtiname žmonių tikėjimą". Vyskupas prašė Amerikos gyventojų aukų, kad Kinijos katalikai ne tik galėtų sušelpti badaujančius, bet išlaikyti taip pat savo laikraštį."

Kaip teisingai čia prisimena Popiežiaus žodžiais: "Veltui jūs statote bažnyčias ir mokyklas, jei neturėsite katalikiškų laikraščių, visa tai maža jums ką tepadės". Kinijos katalikai turėjo ir bažnyčias ir mokyklas, bet krizės metu jie jų neteko. Kas dabar išlaikytu jų tikėjimą, jei jie neturėtų katalikiško laikraščio?

Mūsų katalikai dar nepilnai supranta reikalingumą ir svarbą katalikiškų laikraščiu. Jie, kartais, net aštriais žodžiais pakritikuoja savo laikraščius, o komunistu prikalbinti, skaito bedieviškus laikraščius. Gyvenimo prityrimas patvirtina, kad tie katalikai, kurie savo laikraščius kritikuoja, jais mažiausia tesirūpina. Aš nemanau, kad yra bent vienas katalikiško laikraščio redaktorius, kuris nematytu reikalo laikraštį pagerinti ir padidinti. Bet ir katalikų laikraščiu redaktoriai stebūklų nedaro. Jie sugalvoja planus laikraštį padidinti ir išplatinti, bet kada spaustuvės skolos ir įvairūs mokesčiai vargina leidėjus, redaktoriai priversti užmiršti savo planus. Kas gi nežino, kad mūsų spaustuviu darbininkai, administratoriai ir redaktoriai, dirba daugiau iš pasišventimo, kaip už tinkama atlyginima. Paprastas fabriko darbininkas, dažnai, daugiau uždirba už mūsu laikraščiu redaktorius. Gi jų darbas yra sunkesnis ir nėra nustatytų darbo valandu. Kai prie laikraščio turėtu būti du ar trys redaktoriai, finansinė įstaigos būklė priverčia pasitenkinti vienu. Bet jie dirba, nes supranta katalikišku laikraščiu reikalingumą ir svarbą. Nekarta jie apskaičiuoja, kad skaitytoju skaičius turėtu būti žymiai didesnis, kad visi turėtu stoti i katalikišką darbą, bet nusiminę pamato, kad taip nėra. Tai yra jiems didis širdies skausmas.

Nekarta man teko girdėti katalikus kritikuojant savo laikraščius, sakant, kad tas ir tas turėtų būti pagerinta, įvairesnių straipsniu talpinama. Tie kritikai užmiršta, kad mūsų laikraščių bendradarbiai negauna jokio atlyginimo už savo raštus. Parašyti straipsnį, tai ne obuolį suvalgyti. Reikia pašvęsti nemažai laiko skaitymui ir galvojimui. Tai yra nelengvas darbas. Žinoma, jei bendradarbiai už savo raštus galėtu daryti pragyvenimą, tada jiems būtų laisviau rašyti, nes nereikėtų kitų darbų imtis. Bet mūsu spaustuvių finansinė būklė neišgali atlyginti rašytojams. Taigi tu "išmintingų" kritikų reikia paklausti: "Ar tamsta užsiprenumeruoji metams laikraštį? Antra, kiek prenumeratų tamsta į metus surenki? Trečia, ar remi tuos biznierius, kurie laikraštyje garsinasi, ir ar jiems pasakai, kad matei jų skelbimą? Tai yra labai svarbu. Jei biznieriai turės naudos iš savo skelbimų, tai jie ir toliau tame laikraštyje skelbsis. Bet ar tamsta tai prisimeni? Ketvirta, ar pasakai kitiems apie gerus straipsnius laikraštyje, ar įduodi laikraštį paskaityti kitiems, kurie jo neskaito? Ar kalbi apie laikraščio žinias ir straipsnius, kad sužidominti kitus, ir patraukti juos laikraštį užsiprenumeruoti? Jei taip nedarai, tai nors nekritikuok".

Sveika kritika yra kartais reikalinga ir naudinga. Bet laikraštininkai dažniausia susilaukia neigiamos ir griaunamos kritikos. Mat jau ardyti visada yra lengviau, kaip statyti. Bet kad katalikiškus laikraščius pagerinti, juos išplatinti, ir palengvinti leidėju naštą, reikia ne kritikos, bet bendro visu kataliku nuoširdaus darbo. Popiežiai ir vyskupai nuolatiniai ragina katalikus susirūpinti savo laikraščių palaikymu. Jei laikraštis neturės daugybės skaitytoju, jis vargiai tegalės išsilaikyti. Žinoma, laikraščiai pasilaiko iš skelbimų. Bet nueik pas biznieriu paprašyti laikraščiui skelbimo, tai jis pirmiausia paklaus, kiek tas laikraštis turi skaitytoju. Taigi laikraščio išleidimas priklauso ir nuo skaitytoju skaičiaus. Ir už tat kiekvienas laikraščio skaitytojas privalo būti jo garsintojas ir prenumeratu rinkėjas. Žinoma, reikia didelio pasišventimo, bet tai mūsu katalikiškos idėjos darbas. T.

Siela — didžiųjų brangenybių kasykla; mokėk ją iškasti — suprasti sielos didenybę.

Tėviškės Daina

Tėviškės padangėj daina šuskambėjo
Lengva, lyg plaštakė, bet taip maloni,
Nuo jos švelnaus garso, lygiai, kaip nuo vėjo
Galvom sulingavo žilvyčiai jauni.

Su daina motulė lopšelį lingavo,
Su daina man liepė tėviškę mylėt,
Su daina man džiaugsmą, laimę pranašavo,
Išmokė su daina ir skausmus kentėt.

Vakare ir rytą dainas aš girdėjau
Su daina linksmume, su daina varge
Ir taip dainą tyrą, liūdną pamylėjau
O ši stebūklingai pavergė mane.

Vai dainuok man dainą jaunoji sesute,
Senai ją girdėjau šaly svetimoj
O man taip malonu bus su tavim būti,
Jaustis lyg šalelėj savo prigimtoj.

Alg. Vargas.

Gurklianiškis

Sugedęs Vairas

Tikėjimas yra didelė jėga ir didelė paguoda.

Piere Maurice.

1921 metų, vieną gegužės mėn. vidudienį, saulės spinduliai atsimušė į ramų Viduržemio jūros paviršių ir laivas "Peicho Marselle" įresi į šiaurės vakarus. Netrukus ėmė matytis Kreto salos aukšti kalnagubriai. Graikija slinko tartum atgal mums po dešinei. Keleiviai visi ant dėnio, plačiai dairėsi ir gerėjosi tokia didinga erdve.

Keleiviams besidairant, esant ramiai jūrai — garlaivis staiga siaustelėjo į dešinę. Už minutės, tas pats smūgis į kairę... Visi keleiviai biskį nustebo!... Vedęs garlaivį leitenantas ėmė bėgioti po savo tiltelį. Išbėgo iš savo kajutės, vienmarškinis ir garlaivio kapitonas... Garlaivis vis dar užpakaliu blaškėsi į šalis. Akyse daugelio keleivių sužibo nerimo kibirkštėlė, nors jūra palyginti tebebuvo rami ir skaisčiai saulė širdė iš aukštai...

— Pasirodo, buvo atitrūkęs nuo valdomojo rato garlaivio vairas! Technikinis tarnybos personalas griebėsi taisyti — ir vėl užvalandėlės — viskas buvo tvarkoje...

Kuomet viskas tvarkoje — ir toji pat saulė pasidaro malonesnė.

Aplinkuma veikia žmogų, tačiau atskirai, —žmogus žmogui, vis delto, —yra ir pasilieka mįslė arba paslaptis...

Šventadieniais pilni maldos namai. Čia matai palinkusį darbininką, studentą ir rimtą profesorių.. Išeikim gatvėn, į teatrą ir puošmens krautuvę — ir čia pilna dar daugiau. Ir visi šie žmonės vienas nuo kito skiriasi, panašiai, arba visai priešingai kits kitam galvoja.

— "Mes modernūs žmonės... Nebemadoje šiandien poteriai!"

Modernus žmogus gyvena ir aiškina sau, kodėl jis, kokiam reikalui gyvena?

— "Gyventi, tai reiškia — naudotis visomis gerybėmis, kokias tik gamta teikia, spausti iš gamtos kuodaugiau malonumų, nes laikas bėga ir ateina senatvė ir mirtis".

Visas dėmesys, mintys ir troškimai tų malonumų ar bent lengvesnio gyvenimo. Naudotis viskuo ir skubinti, nes gyvenimas, jų nuomone, tai lošimas, laimingas, nusisekęs ar ne ir kad nereikėtų senatvėje tarti: — "praloštas gyvenimas!..."

— "Praėjo gyvenimas — ir viskas baigta!"

— O jeigu nesiseka? Vargas, netikėta nelaimė, liga — sugaišino keletą gražiausių gyvenimo metelių — ir lieka prieš akis nusivilimas ir senatvė?..

—"Ne, nebeverta toliau gyventi, tuščiam bevargti — jog suloštas ir blogai suloštas gyvenimas!..."

Štai kokios mintys kankina žmogų atsipalaidavusį nuo "tikėjimo varštų", kurį apvilė laimė ir jis nieko skaidresnio nebeturi prieš akis, jį apėmė tamsi ir nyki neviltis ir nusiminimas.

— "Aš dar jaunas ir pakankamai sumanus; man ir sekasi..."

— "Aš net esu keleriopai turtingesnis, negu šis, kur kasdien kalba rožančių, bet jam tartum tyčia nesiseka!..." — Tai paguodos žodžiai materialisto.

Yra patarlė, kuri byloja: — "viskas gera, kas gerai baigiasi".

— "Aš tikėjau Dievą ir meldžiaus, beveik — reikalavau — bet jis mano prašymo, taip ir neišklausė... Aš kenčiu, nors nesu nė kiek blogesnis, kaip kiti, bet man taip nesiseka ir kenčiu skurdą ir vargą... Tur būt to gerojo Dievo nė nėra?"

Šis paskutinis žmogaus, pavargusio, iškankinto ir apleisto žmogaus skundas, kurio neužtiko gailestingas samarijietis ir nepadėjo jam varge. Dėl šio, paskutinio skundo tenka susimąstyti.

Šie tik ką paminėti, išmušti iš vagos; jie gyvenimo jūros, audringos, —visai ne ramios ir saulėtos, bet jūros gaivalingos daužyti, kol galų gale jų gyvenimo vairas pasidarė beveik galutinai sugadintas ir gręsia greitas ir labai pavojingas dvasios smūgis. Jie ligoniai, kurių beveik niekas nesupranta ir neužjaučia.

Bet čia reikalinga„ dažnai, greita ir rūpestinga pagelba.

Artimųjų, draugų, ir visų kitų užuojauta ne tik žodžiu, bet meile dvelkianti pagelba, kuri nelaimės ar vargo ištiktam būtų teikiama. Pagelba toki, kuri padėtų, bet drauge jo kenčiančio nepažemintų, nes jie gal mažiausia pažeminimą pakelia.

Jie yra be to maištingi. Jie pasiryžę keršyti pertekusiems, bet dažnai ir šiaip patenkytiems ir besišypsantiems žmonėms. Ir nestebėtina, kad jie atvirai kartais grumoja net pačiam pasaulio Kūrėjui.

Čia būna, dažnai, dvasios sykiu ir fizinių jėgų pakrikimas, bet anaiptol ne sielos tragizmas.

Sielos tragizmas paliečia tuos, kurie ant visko kilnesnio yra pamoję ranka, kuriems težibėjo gyvenime turtas, garbė, pasisekimas ir malonumai. Bet galų gale, tas gyvenimas greitai, greičiau kaip tikėtasi, prabėgo, ir užpakaly vietoje garbės — tuštybė, o prieš akis neišvengiama mirtis.

Gyvenimo jūroje "tikėjimas yra didelė jėga ir didelė paguoda" — pasakė vienas prancūzų rašytojas. Ir didelė nelaimė tam, kurio tikėjimas nubluko; jo gyvenimo vairas rimtai sugedo ir tenka jiems patiems taisyti ir juos mylintiems — laiku eiti į pagelbą. Toji pagelba turi būti skubi ir reali. Misijonieriai keliauja po tolimus kraštus, o misijos būna nemažiau reikalingos ir mūsų tarpe. Ir tokios misijos čia turės geriausių vaisių, kokias skelbė šventasai Vincentas Paulietis.

Gyvenimo jūra nevisada žvilga kaip koks didelis veidrodis, saulės spindulių bučiuojamas. Jūra dažnai esti nerami ir audringa.

Ji palaužia ir geros valios žmogui gyvenimo vairą ir jis tuomet jos yra be pasigailėjimo blaškomas. Niekas neprivalo užmerkti akių, matant artimo nelaimę. Meilės saulė turi sušvisti virš audringo horizonto. Susirūpinę ir susikrimtę veidai vėl turi pralinksmėti ir nusišypsoti, tos meilės spindulių glamonėjami.

Skaloių Medžiotojų Dar Ir Dabar Tebesama

Tai laukinė indėnų tautelė, praminta Jivaro (hvvaro), gyvenanti Pietu Amerikos Ekvadoro ir Perti džiunglėse, Andu kalnu papėdėj, Amazonės aukštupvje. Jie dar laikosi papročio, turėdami didelį piktuma ant savo priešininko, jį nužudyti, tačiau jo galva pasiimti sau atminimui, žinoma, nesibiaurėdami ją užkonservuoti: nuimti oda su plaukais nuo kaukolės, džiovinti aptempus ant karšto akmens, po to, pavirti, paskui pripilti karšto smėlio vėl džiovinti ir tada sausą pakabinti keliems mėnesiams dūmuose, kad gerai išrūkintų. Po viso to galva tiek susitraukia, ji palieka kumščio dydžio, kurią jau pasididžiuodamas hyvaro indėnas rodo, kaip savo didelio karžygiškumo požymi. Įdomu dar, kad šie indėnai, tikėdami į žmogaus pomirtini gyvenimą mirusiųjų bijo labiau, nei gyvų ir todėl savo auku kai kurių galvų lūpas persmeigia mediniais smeigtukais ir suriša, kad jos po mirties "negalėtų kalbėti".

"Spaudos tarnyba yra nė kiek nemažiau svarbi, kaip indėnų atvertimas".

Kelionės Iš Lietuvos Į Ameriką Įspūdžiai

"Graži tu savo dangaus mėlyne
Brangi, nes daugel vargo patyrei".
Maironis.

((Tęsinys)

Miestas didelis, gana gražus, nors lenkų laikomas antraeiliu, užkampio miestu. Tą patį vakarą užėjome į Vilniaus Lietuvių Mokslo Draugiją, kuri įsteigta P. Vileišio namuose. Nesitikėjome, kad būsime įleistos, nes jau buvo pradėję temti, bet prievaizdas buvo prie namo, ir maloniai įleido mus, kai sužinojo, kad esame užsienietės.

Mokslinė medžiaga dar tėra tvarkoma, nes, kai lenkai buvo likvidavę draugiją, jie įvedė netvarką. Medžiaga, kurią lietuviai buvo rūsyse išslapstę dar nėra išnešta aikštėn. Matėme ten rinkinį medinių šaukštų, įvairių įrankių, smūtkelių bei statulėlių, margučių. Įrengtas antrame aukšte Basanavičiaus kambarys. Nors Basanavičius ten negyveno, tačiau atgabenta į tą kambarį jo baldai, drabužių ir daugelis nuotraukų. Įdomus peilis guli ant stalo, kurio kotas iš kokio nors gyvulėlio kojos padirbtas. Atrodo, kad galėtų būti labai jaunos stirnos. Taip pat antrame aukšte yra biblioteka su kelių tūkstančių knygų. Ir jos lenkų buvo labai sumaišytos. Reikės daug darbo, kol bus galima jas vėl tvarkingai sukrauti lentynose. Mokslo Draugijos namai stovi ant kalnelio prie Neries (Vilniečiai ją vadina Vileika). Nuo terasos matyti labai gražūs vaizdai. Neris ties Vilnium negili, tačiau yra susisiekimas laivais. Jų didžiausias "Sobieskio" dažnai užkliūva už dugno.

Antrą dieną (birželio 17-tą) pradėjome lankyti bažnyčias iš pat ryto. Pirmiausia aplankėme šv. Jono bažnyčią. Ji aukšta ir didelė. Joje yra visų Šv. Jonų statulos. Pasieniais yra atskiros koplytėlės, kiekviena su mažais vargonais. Pačioje bažnyčioje dideli vargonai su savotiškais mediniais pagražinimais. Be kitų, šioje bažnyčioje yra palaidotas lenkiškai rašęs lietuviškomis temomis A. Mickevičius.

Dominikonų bažnyčia labai šalta. Įėjimas pro žemą skliautuotą koridorių, ant kurio sienų ištapyti paveikslai. Daug angelėlių yra viršuj altorių ir apie kolonas. Bažnyčios pogrindyse palaidota daug žmonių. Galima įeiti tik sekmadieniais, bet, kadangi buvo ekskursija iš užmiesčių, mums pasitaikė proga aplankyti šiuos pogrindis. Įėjimas iš lauko laiptais. Viduje skliautuoti koridoriai lyg urvai. Prie didžiojo tako guli trys atdari karstai. Juose guli gerai išsilaikę senovės didikai. Drabužiai ir kepuraitės dar tebėra. Kūnai sudžiūvę ir pajuodavę, forma visiškai išlikus. Vienas iš tų vyrų dar tebėra su ūsais. Kažin ar egiptiečių mumijos geriau išsilaikiusios už šituos. Pašaliuose yra daugiau apipuvusių karstų, kurių numirėliai daugiau ar mažiau sveiki išlikę. Viename karste palaidotas koks karininkas, kitame vienuolės su dviem plytom po galva. Nulipusios laipteliais dar vieną augštą žemiau, įėjome į urvą, kur sumesti gal keli šimtai Napoleono karių. Šitie nuostabiai išsilaikę. Nematyt jokių drabužių ar batų žymių, tačiau daugelis išlikę su oda ir guli toje padėty, kaip buvo sumesti. Prie pat angos guli mažo vaiko lavonėlis skersai suaugusio žmogaus. Kitų kojos, rankos ar galvos dar tebėra iškilusios. Visa tai palieka šiurpų įspūdį lankytojui. Džiaugėmės išėjusios. Kartais sunku atskirti išdžiūvusią žmogaus odą nuo išdirbtos odos ar kailinių. Daug kaukolių kampuose.

Pranciškonų bažnyčia, karo metu apšaudyta, dar ne visiškai atremontuota. Bažnyčia aukšta, tuščia, sienos ir lubos apipelėjusios ir pajuodavusios.

Šv. Kotrinos bažnyčia nepasižymi gražia išore, tačiau viduje gražiu marmuru išpuošta, ir turi daug gražių statulų.

Šv. Kazimiero bažnyčia gana graži. Vidus iš vidutiniškai tamsaus marmuro.

Aplankiusios bažnyčias, aplankėme taip pat ir mokslo įstaigas. Nuėjome į lietuvių Vytauto Didžiojo gimnaziją. Matėme kelias auditorijas. Salės negalėjome matyti, nes vyko egzaminai. Namas ne mokslo įstaigai statytas, todėl turi daug nepatogumų. Mokiniams sunku: jų teisės atimtos; egzaminus reikia laikyti lenkų kalba. Mokytojų taip pat sunku gauti.

Nukryžiuoto Jėzaus
Seserys,
Elmhurst, Pa.
(Bus daugiau)

Veiklioje ir stiprioje jaunystėje yra įrašyta ilga ir laiminga senatvė.

ATOSTOGOS LIETUVOJE

(1938)

Rašo Jonas Mončiūnas

(Tęsinys)

Negaliu nepaminėti Didžiai Gerbiamo, sakau tikrai Gerbiamo Kanauninko P. Dogelio. Galite suprasti iš to kaip kan. Dogelis yra gerbiamas Lietuvoje, kad Pavasari n i n k ų eisenoj Kaune nešė kelius jo didžiausius paveikslus. Pas mus paprastai gerbia tik mirusius, o kan. Dogelį gerbia ir gyvą. Kan. Dogelis yra malonus ir linksmas žmogus. Mums amerikiečiams surengtame bankiete gražiai padainavo. Lietuvoje yra vadinamas Pavasarininkų tėvu.

Lietuvos gyvenimą, savo įspūdžius parašiau Gerb. "Darbininko" skaitytojams kaip mokėjau, nieko neperdėdamas. Jeigu kas kitaip matė Lietuvą, tik skurdą, vargą, blusas ir ką kitą, tai jau jų dalykas. Aš to nemačiau. Aš mačiau Lietuvą gražią, per 20 nepriklausomo gyvenimo metų padariusią pažangą. Jeigu priešai neužpuls, paliks Lietuvą ramybėje, tai ji greit pasivis ir dideles valstybes, kai kurias pralenks. Tiesa, yra klaidų, bet kur jų nėra. Tik tas nedaro klaidų, kuris nieko nedirba. Valio, mūsų Lietuva!

Iš Kauno jau važiuojam į Vokietiją. Štai Pilviškis, kur 30 metų atgal mane areštavo, ir štai jau Virbalis. Sudiev Lietuva.

Vokietija, iš viršaus žiūrint, kultūringa šalis. Matėme rugius piaunant visur mašinomis. Taipgi ir kitus ūkio darbus dirba mašinomis. Tiesa, yra ir Lietuvoje ūkių, kur dirba mašinomis, bet daug mažiaus. Atvykę į Berlyną, turėjome progą pamatyti miestą. Restaurantuose visko galima gauti už pinigus. Iš Berlyna prieš piet atvažiavome į Roterdamą. Kadangi daug laiko buvo iki laivo išėjimo, tai nors ir lietus kiek lijo, bet mes išėjome pasivaikščioti. Roterdamo negalima priskaityti prie gražių miestų, bet ir negalima lyginti prie prasčiausių. Dolerius gaudo visur.

Bet važiuojant geriausia pasiimti "T r a v e l l e r s Checks". Lietuvoje, kada aš buvau, tai už dolerį davė 5 litus 87 centus, o mainant "travellers chek" gavau 5 litus 92 centus, ir čekių nereikia registruoti važiuojant į kitas šalis.

Vakare sėdome į laivą "Statendam". Laivas kiek mažesnis už "New Amsterdam", bet puikus, valgis geras ir patarnavimas malonus. Važiavome 11 lietuvių. p. M. Zitkus iš Cleveland, p. Šalkauskienė iš Kearny, N. J., aš su žmona sėdėjome prie vieno stalo. Kiti septyni lietuviai, kurie važiavo į Ameriką, tai vieni buvo gimę Amerikoje ir maži išvežti Lietuvon. Dabar važiuoja į Ameriką nė žodžio nemokėdami anglų kalbos, bet amerikiečiai.

Puolasi į akis važiuojančių iš Lietuvos blogas paprotys. Vaikinai ir merginos važiuoja su prasčiausiais drabužiais, kaip iš kokio ubagyno. Važiuodami laivu norėtų eiti pašokti, pasivaikščioti, bet kaip eisi, kad nepritinki prie kitų. Lietuviai, kurie važiuoja į Ameriką nėra taip jau skurdo ir vargo prispausti, bet ot sako, "nuvažiuosi į Ameriką, tai turėsi išmesti tuos drabužius, tai kam dar ir veštis".

Štai man teko su viena panele, važiuojančia iš Lietuvos į Lynn, Mass., kalbėtis. Ji man sako, kad jai teta rašė, kad daugiau neimti su savim kaip tik dvi sukneles. Tai ji ir paklausiusi.

Gerb. "Darbininko" skaitytojai, jeigu kada važiuos kas pas jus, tai parašykite, kad pasiimtų gražius drabužius. Pasirodykime, kad mes lietuviai galime apsirengti gražiais drabužiais, ir kad mes nesame jau tokie skurdžiai, bet esame kultūringos šalies žmonės.

Aš važiuodamas į Lietuvą ir atgal nesirgau, tik mano žmona grįždama biskį sirgo. Norėjau koilgiausiai būti ant laivo, taip man sveika. Bet kur nebus sveikas išsimaudžius sūrame vandenyje (swimming pool). Pavalgai, išsigeri, ir ko daugiau reikia. Grįžęs Amerikon turi vėl stoti į darbą.

New Yorke nors bagažą žiūrėjo, bet muito mokėti nereikėjo, nors daug ką parsivežiau. Kiek bijojau, nes daug dovanų vežiau kitiems. Amerikon vienas žmogus gali įsivežti už šimtą dolerių be muito. Grįžęs į namus radau viską tvarkoje. Ačiū sūnam už gerą šeimininkavimą. Ačiū Dievui, kad mums leido sveikiems pasiekti Lietuvą ir grįžti atgal. Bet sugrįžęs iš Lietuvos vėl norisi ją pamatyti. Gal Dievas duos, kad už kokių 5 metų vėl pamatysiu. Lietuva ne tik man, bet ir tiems, kurie kartu parvažiavo patiko. Visiems patarius aplankyti nepriklausomą Lietuvą, mūsų Tėvynę. (Pabaiga).

LDS SEIMAS

Lietuvių Darbininkų Sąjungos (LDS) Seimas skelbiamas rugsėjo 24 ir 25 d.d., š. m., Nekalto Prasidėjimo P. Švč. lietuvių parapijoj, Cambridge, Mass.

Visos LDS kuopos ir apskričiai prašomi išrinkti atstovus ir pagaminti naudingų įnešimų seimui.

Pageidaujama, kad LDS apskričiai ir kuopos iš anksto prisiųstų savo sumanymus, kad galėtume prieš Seimą paskelbti organe "Darbininke" visų narių dėmesiui.

Kun. J. Švagždys,
LDS Centro Pirmininkas

A. F. Kneižys,
LDS Centro Sekretorius.

Birželio 17 d. dienraštis "Lietuvos Žinios" minėjo savo 30 metų sukaktį ir išleido 6.000-jį numerį. Vaizdelyje "Varpo" bendrovės namai Kaune, kur "Lietuvos Žinios" leidžiamos.

Girių Opera

(Tai buvo 1888 m.)

Kiek yra mūsų išeivijoj, kurie girdėjo būk užburtas melodijas Lietuvos giriose, nematant iš kur jos veržiasi? Gali būti neatmena. Kadangi dažniausia būna taip, kas žmonėms įprasta, tas perprasta. Vienok jei šiais laikais šioje šalyje kur atsirastų panašūs įvykiai, tai užgirdę stambiausi Amerikos milijonieriai vyktų pasiklausyti.

Gali būti, jog tas įprotis ne visoje Lietuvoje žinomas. Aš kalbu apie dainavos kraštą — Dzūkiją, kad paremti tos šalies užvardinimą, jog ji pilnai verta to titulo — "Dainava". Pažymėsiu nors dviejų vyrų išsitarimus. Mano sesers sūnus Majoras typografijų skyriaus (ne fotografijų), visą laiką praleido Žemaitijoje ir pereitą vasarą pateko minėton dainavon. Po trumpo laiko jį perkėlė į Aukštaitiją. Jisai man taip rašo: "Dzūkijoje, kur žemė smėliuota ir žmoneliai suvargę, bet nuostabu iš kur juose tas linksmumas. Dar tamsoje ryte iki vėlivos nakties visur giesmės ir dainos. Aukštaičiuose žmoneliai pasiturinti, bet čion linksmumą galima girdėti paežerėse paukščių".

Antras, ponas Zdankus, Chicagietis, ilgametis "Vyčio" redaktorius, 1931 m. lankydamas su manim Valkininkų bažnyčią, parašė straipsnį "Vytin" anglų kalboje. Tarp kitko išsitarė: "Aš dar negirdėjęs savo gyvenime tokio įspūdingo giedojimo kaip Valkininkų bažnyčioj, užgrobtoje Lietuvoje".

Mūsų mintis skrajoja apie minėtas girių operas ir jomis noriu pasidalinti su kitais, kurie panašiose operose ėmė dalyvumą, bet gal užmiršo. Kas svarbu, jog panašios operos niekada nebuvo organizuotos; dalyviai viens kito nematydami pildo savo užduotis, visgi nevisada būna sekmingai. Būna taip, jog visa giria skamba dangišku choru, bet atsitinka ir taip, kad kartais pradeda, o neatsiranda atsakingos partijos arba kartais užtraukia pradžią netinkamos dainelės, taip mėgindami, kartais vargiai sudaro ryto bėgyje vieną tinkamą.

Laikas prasideda nuo liepos iki žemė sušala, pirmiausia uogaudami, vėliaus grybaudami.

Čia padarysiu nors trumpą išvadą vieno nepasekmingo ryto, kadangi pasekmingus rytus vargiai sugebėtų aprašyti patyręs, ilgametis žurnalistas, kuomet visa giria skamba dangišku choru.

Tai buvo pradžioje rugsėjo. Iš vakaro gerokai palijo, po pusiaunakčio milijonai žvaigždžių reiškė giedrą rytą. Dar buvo tamsoka. Paėmiau kašiuką ir leidaus miškan grybauti, kol saulutė neiškopo virš pušių. Buvo ramu, duodasi suprasti, kad kašiukai dar nepilni. Bet štai girdžiu jau pasenusios moterėlės balsą. Bet kaip minėjau, nevisada pradeda giesmę ar dainą tinkamai, ir šis rytas nepasekmingas, ir todėl aiškiau duosiu suprasti girių operos reikšmę.

(Žodžius vartosiu tuometinės kalbos)

Dieve aukščiauses, Dieve mieliauses
Kun tu sudisi, kad išrinkdisi
In viena iš visa svieta
senus ir jaunus kas kam žadėta
Visus per sudis.

Sustojo ir daugiau neatsiliepė.

Kiek toliau, jaunas vaikutis, gal 2 ar 3 klasės valsčiaus mokyklos mokinys, užtraukė rusiškai. "Sinenki halubčik" ir t. t., niekas neatsiliepė.

Dar kiek toliau pasigirdo man žinomas balsas vienos našlaitės, visoje apylinkėje žinomos dainininkės, kuri nepaprastai aukštu balsu užtraukė:

Aukštas dangus
Šviesios žvaigždės
Tiesus kelias
In mergeli jote.

Sustojo ir niekas neatsiliepė. Ši dainelė labai gaivi. Bet neatsirado pritarėjų gal dėl to, jog reiškė naktį, o gal neatsirado mokančių.

Antroj pusėje, netoli manęs, moterėlė švelniu balseliu užtraukė giesmelę, tik gaila, kad ne iš pradžios:

Eina Dangiška šviesybė
Eina Išminties skaistybė
Prieš tą Dangaus Karalių
Pulkim visi ant kelių...

Gal už kokių 200 žingsnių nuo jos pasigirdo vyro balsas:

Eina Dangiškas Valdovas
Eina Sąžinių žinovas
Prieš tą Dangaus Karalių
Pulkim visi ant kelių.

Toliau vėl ramu.

Kiek toliau girdėt subrendusio vyro balsas ir gerai išlavintas, kuris užtraukė rusiškai. Tur būti buvęs rusų kariuomenėje.

Za dunaje, za rekoj
Kazaki huliajut

Nieks neatsiliepė.

Pažymėtina, kad negirdėjome lenkiškai.

Mėginta buvo keletas liaudies dainelių, bet vis be pasekmių. Kadangi kašiukai jau buvo kupini, ne visi skubo namo. Dauguma, suradę kelmų ar išvirtusį medį, atsisėdo ir ko tai laukė. Po kelių nepasisekimų, gal už kokių 300 žingsnių, merginos balsas po girią kaip vilnis susiūbavo. Ji užtraukė žinoma giesmelę, tik be pradžios:

Nesiartink Šventas Jurgi,
Nebegraudink mana širdį,
Gana manęs prapulančios,
Toj nelaimėj pražūvančios.
Esmu išduota ant mirčio
Nu tėva ir nu motinos.
Kaipo grecijonai sako
Ant prarijima baisio smako.

Sustojo. Keletas jaunų vyrukų, sėdinčių ant išvirtusio medžio, atsiliepė:

Nebijoke Šventa Pana,
Nedrebėke Karalaite.
Kaip aš žodį ištarsiu,
Tejo ir smakui padarisiu.
Susidrumstė jures marios
Ir išmetė baisą smaką.
Visaip sveta kankinanti,
Gyvus žmones prarijenti.

Vėl sustojo, gal pusę minutos tyla. Suskamba jau ne vien minėta merginą ir sėdinti vyrukai, bet jau pilnas choras, pakrikęs plačioje girioje:

Ir perdure smaku žandu
Ir atsuke velniu sprandu,
Išvadavo Šventą Pana,
No prapultes ja atgavo.
Linksmintes grecijonai,
Duokit Garbe didem Ponui,
Jogei Dievas yr teisingas,
Našlaičems milaširdingas.
Tu Švents Jurgi tai padarei,
Dievo valie kad ištarei,
Idant žmonis išgelbėtum
Ir ta smaka išnaikintum.

Sustojo neužbaigę tos giesmelės. Vyrukai, pasikėlę nuo išvirtusio medžio, traukė namų link. Pravirko visas pagiris giesmelėmis ir dainelėmis, skirstydamies atskirais takais. Ar verta vadinti tokia šalis — Dainava?

Mykolas A. Norkūnas.

Liepos 13, 1939, Lawrence, Mass.

Šeši Pirmieji Gegužės Mėn. Pranciškonai Šventieji

Gegužės Mėn. 11 d.

Palaimintasis Benediktas Urbinietis, Išpažynėjas I Šv. Pranciškaus Ordino

Palaimintasis Brolis Benediktas Urbinietis, gimė Urbino miestely, Italijoje, 1560 m., iš gana garbingų ir dievotų tėvų. Kai jis turėjo 22 m. savo amžiaus,— jis gavo Teisių Daktaro laipsnį, po kurio netrukus jis priėmė kapucinų ordiną. Laike jo novicijato vienuolyne, — V. Dievas leido jį gana sunkiai išbandyti; sunkus vienuolyne gyvenimas, greitai palaužė jo sveikatą, ir jis buvo priverstas apleisti vienuolyną ir grįžti namon. Šv. P. Marija, kuriai jis visuomet siuntė karštas, — nepertraukiamas savo maldas, pagaliau jo pasigailėjo ir jį išgydė. Sugrįžęs atgal vienuolynan, — jis visiškai atsidavė vien tik maldai, įvairiems dvasiniams apmąstinėjimams, ir sunkiam asketinizmo gyvenimui. Pagaliau, jis buvo pasiųstas skelbti V. Dievo žodį Vokietijon. Čia jis labai smarkiai ir neperstojamai kovojo prieš tuo metu smarkiai paplitusią Martyno Liuterio herezią Vokietijoje. Sugrįžęs savo gimtinėje — Italijon, —jis labiausia pamilo aiškinti krikščioniškąsias Tiesas ir Katalikų Bažnyčios Mokslą jaunimui, beturčiams ir bemoksliams. Palaimintasis Brolis Benediktas, pavyzdingiausia užlaikė visas Ordino regulas. Jis parodė visiems gražiausią neturto mylėjimo pavyzdį! Jis mirė 1625 m., ir Popiežius Pijus IX, įrašė jį Palaimintųjų skaitliun.

Gegužės Mėn. 12 d.

Palaimintieji Broliai Julijus Valietis, ir Jokūbas Bitettotietis, Išpažynėjai, I Šv. Pranciškaus Ordino.

Palaimintasis Brolis Julijus Valietis, gimė Valle miestely, Istria Provincijoje, Italijoje, pabaigoje XIII šimtmečio. Jis buvo narys vienos garbingos ir dievotos šeimos. Jis priėmė Šv. Pranciškaus Ordiną, kuriame būdamas, — jis greitai paliko pavyzdžiu kitiems visiems savo draugams. Jis buvo begalo uolus mokytojas; ir dėlei taip didelio savo uolumo, didelę daugybę paklydusių sielų, — jis vėl Kristui sugrąžino! Palaimintasis Brolis Julijus, buvo nustabus viešosios tvarkos palaikytojas ir gerbėjas ir įstatymų mylėtojas. Jis labai mylėjo proto maldą, ir buvo labai didelė asmenybė įvairiuose pasiaukavimuose ir dvasiniuose apmąstinėjimuose. Keliolika kartų jis labai pasekmingai padarė taiką, tarpe susikivirčijusių politinių oponentų, ir buvo labai kompetetingas asmuo pas Dievą, melsties taikos, kuri tuo taip labai neramiu laikotarpiu, — buvo begalo reikalinga. Turtingas geruose savo darbuose, galingas stebūkluose, jis mirė apie vidurį XIV šimtmečio, ir buvo beatifikuotas (Palaimintųjų skaitliun įrašytas!), Popiežiaus Pijaus X.

Palaimintasis Brolis Jokūbas Bilettotietis, Išpažynėjas, I Šv. Pranciškaus Ordino, buvo kilęs iš Bilettoto, Dalmatijoje. Jis priėmė Pranciškonų Ordiną, būdamas visai jaunutis. Jis labai aukštai iškilo paklusnybėje, sielos skaistume ir prie Šv. P. Marijos pamaldumo dorybėse. Su didžiausia meile ir gyvo savo tikėjimo dvasios karštumu, jis stengėsi panaudoti visa, kas tik kuolabiau galėjo jį suardyti ir suvienyti su V. Dievu. Palaimintasis Brolis Jokūbas, apturėjo ypatingą nuo V. Dievo gausių ašarų malonę. Jis niekuomet nebesustojo gailėjęsis ir verkęs už savo nuodėmes. Kai jis apmąstydavo Šv. V. Jėzaus kančią, — iš didelio gailesčio, susijaudinimo ir ašarų skaitlingumo, — jis tankiai net visiškai nualpdavo! Jis buvo begalo ramus ir begalo laimingas tuo, kad jis galėjo pasekmingai išrišti visus painius klausimus, kurie vienuolyne begyvenant, tankiai jam pasitaikydavo. Jis mirė 1495 m.

Gegužės Mėn. 13 d.

Šventasis Petras Vallidolietis, Išpažynėjas, I Šv. Pranciškaus Ordino.

Šventasis Petras Vallidolietis, gimė Vallidolid mieste, Ispanijoje, 1390 m. Nuo pačios savo kūdikystės, jis turėjo didelę meilę ir palinkimą prie atgailos ir maldos. Paaugęs į vyrukus, — jis paliko savo tėvelius ir kitus visus žmones, ir išėjęs į tyralaukius, apsigyveno vienoje tarpe kalnų lindynėje, ir visiškai save pasiaukavo šventam, — niekeno visiškai nebekliudomam susivienijimui su V. Dievu. Priėmęs Pranciškonų Ordiną ir įstojęs vienuolynan, — jis veikiai pastojo visiems broliams geriausiu pavyzdžiu, parodydamas didžiausią savęs išsižadėjimą, didžiausią V. Jėzaus Šv. Sakramente meilę, pavargėlių šelpimą ir stropų ligoniais ir silpnaisiais rūpinimąsi. Jis kuolabiausia praktikavo visišką tylėjimą, ir niekuomet be reikalo nieko nebekalbėdavo. Jis kasdieną nešiodavo nežmoniškai sulopytą savo abitą, ir labai mažai miegodavo. Kai jis kiek ilsėdavosi, — jis visuomet miegodavo ant grynų šiaudų arba ant plikos žemės. Jis išlaikydavo 40-ties dienų pasninkus, lygiai 9-nis kartus per metus! Jo nuplyšę drabužiai ir begalo varginga kūno išvaizda, sudarė tokią nuotaiką, kad daugelis juo atvirai šlykštėdamiesi, —nebenorėdavo su juo ir susitikti! V. Dievas tarpe kitų visų skaitlingų savo malonių, suteikė jam ir gausių ašarų malonę. Ypatingai jis niekuomet nebegalėdavo susilaikyti nuo ašarų, kai V. Dievui atnašaudavo šv. Mišių Auką. Tapęs Vienuolyno Viršininku, jis nė vienam broliui niekuomet nieko nebeįsakydavo daryti ar praktikuoti to, ko pats nebebuvo daręs ar praktikavęs. Paskutiniai prieš mirtį buvo jo žodžiai: — "Viešpatie, į Tavo rankas aš atiduodu savo sielą!"

Gegužės Mėn. 14 d.

Palaimintoji Petronėlė, II Šv. Pranciškaus Ordino Mergelė.

Palaimintoji Petronėlė, Mergelė, gimė iš garbingų ir dievotų tėvų. Kai ji buvo dar suvisu jaunutė, — ji jau pasakė paskutinį "sudiev!" pasauliui ir jo tuščiai garbei, o visiškai pašventė savo mergystės nekaltybę Dangiškam savo Sužadėtiniui, — V. Jėzui, įstodama Vargšių Klariečių Ordino vienuolynan. Po išrinkimo jos Abate, Monteceli Vienuolyne, — ji didžiausią savo atydą atkreipė į tai, kad kaip tik galima daugiau ir geriau, visos Seselės užlaikytų visas Ordino regulas, praktikuotų įvairias dorybes, — kad visos pagaliau pasektų tikrą Šv. Kleros pavyzdį. Po daugelio metų, ji atsisakė nuo Abatystės pareigų, kad turėjus daugiau laiko įsigyti ir pasiekti didesnį ir aukštesnį šventumo laipsnį. Ji mirė 1355 m., ir jos šventės dieną, paskyrė Popiežius Pijus IX.

Gegužės Mėn. 17 d.

Šventasis Paschalis Baylonietis, Išpažynėjas, I Šv. Pranciškaus Ordino, — Eucharistinių Kongresų ir Šv. Sakramento garbintojų užtarėjas ir globėjas.

Šventojo Paschalio Baylioniečio gimimo vieta, buvo Torreformosa miestas, Ispanijoje. Jo tėveliai, buvo labai neturtingi šio pasaulio turtų atžvilgiu; tačiau pomirtinin savo gyveniman danguje, — šioje žemėje begyvendami, — jie sugebėjo gana didelius, pas V. Dievą savo nemirštamoms sieloms susikrauti. Taip pat, kaip ir keliolika kitų didelių šventųjų, — ir šv. Paschalis, pradėjo vargingą šios žemės gyvenimo karjėrą, ganydamas aveles. Beganydamas aveles, — jis veik visą laiką, praleisdavo besimelsdamas prieš mažutėlę Šv. P. Marijos statulėlę, kurią avelių ganyklos laukuose, vieno didelio išpurtusio medžio kamiene palei žemę, mažutėlėje landynėlėje, jis turėjo pasislėpęs. Jo gyvenimo biografai savo raštuose mini, kad prie tos statulėlės jam besimeldžiant, — kelis paeiliui kartus, jis buvo šv. Angelų aplankytas! Kai jis buvo dar visai jaunutis, — jau jis pradėjo įvairiai save vargintis ir plaktis, ir atgailos ženklan, nešiojo aštrius, ašutinius marškinėlius. Sulaukęs 24 m. savo amžiaus, — jis įstojo Pranciškonų Ordino vienuolynan, kaip paprastas broliukas. Vienuolyne jam apsigyvenus, — viršininkai ūmai jame pastebėjo visišką jo paklusnybę, ir didžiausią jo meilę ir dievotumą, V. Jėzui Šv. altoriaus Sakramente, prie kurio jis besimelsdamas, ilgiausias valandas praleisdavo. Dėlei didelio savo tėvelių neturto, — jis suvisu neturėjo progos net paprasčiausią, pradinę mokyklą išeiti. Tačiau V. Dievas atsilygindamas jam, už tą didelę Jam rodomą jo meilę, — suteikė jam tokią didelę išminties ir proto malonę, kai jis kalbėdamas žmonėms, imdavo aiškinti tą Didžiąją Meilės Paslaptį, — V. Jėzų Šv. altoriaus Sakramente pasislėpusį. Šv. Paschalis taip mokytai ir giliai tą paslaptį visuomet išaiškindavo, — kad ir mokyčiausi to laiko Teologai, ir Bažnyčios Daktarai, nieku būdu toje srity su juo nebegalėdavo susilyginti! Kai jis kaikuomet dėlei daugumo savo darbo, kurį turėdavo padaryti, nebegalėdavo Šv. Sakramentą bažnyčioje lankyti, — Šv. Ostija, pati pas jį ateidavo! Daugelis stebūklų jam gyvam dar tebėsant, buvo su juo įvykę! Kelis paeiliui kartus, broliai pamatė jį besimeldžiantį prieš Šv. Sakramentą, iškeltą aukštyn, apie du mastu į orą! Po jo mirties, 17 d. gegužės, 1592 m., dar vienu dideliu stebūklu jis paliūdijo turėtą didžiausią savo dievotumą, prie V. Jėzaus Šv. Sakramente. Laike savo laidotuvių gedulingųjų šv. mišių, už jo vėlę laikomų, — pagarbinimui V. Jėzaus Šv. altoriaus Sakramente, šventasis Paschalis du paeiliui kartus, visiems matant, nes jo karstas nebuvo uždarytas, atidarė savo akis, ir truputį pakėlęs, palenkė žemyn savo galvą!

GAUDOMAS "TURTINGIAUSIAS PASAULY KIŠKIS"

Gerb. skaitytojas perskaitęs šį straipsnelį, tikrai gali nusispiauti ir pasakyti: "Jau tikrai, tie visi šių dienų žurnalistai ir laikraštininkai, iš proto kraustosi! Ir kurį paibelį! Rašo, gaudomas turtingiausias pasauly kiškis (zuikis)! Juk visi gerai žinome, kad zuikiai arba kiškiai, —taip kaip ir kiti visi žvėreliai,— nė dvarų ar ūkių, — nė pagaliau pinigų, visiškai ne beturi... Kaip kiškis gali būti turtingiausias? — Kur yra jo tie turtai?"

Gerb. skaitytojau! Turėkite Tamstos tik daugiau kantrybės, o pamatysite, kad laikraštininkas čia jus nė truputį neapgauna, tik tikrą įvykį teisingai aprašo. Čia, mat, štai yra toks dalykas.

Reutero Telegramų Agentūra iš Cologne, Vokietijoje, praneša, kad Bielefeld apylinkėje, Reino provincijose, Vokietijoje, gaudomas turtingiausias pasauly kiškis. Kaip jis pastojo turtingiausiu? Dėlto, kal jis pakliuvo į spąstus!

Vienas gyventojas, kurio trobėsiai randasi netoli miško, kartą palei kelią, pastatė paspęstus spąstus, kiškiams gaudyti. Nakčiai užėjus, vienas nelaimingas kiškelis, juosna ir pakliuvo. Negalėdamas iš jų pasiliuosuoti, iki rytui juose kankinosi ir knerkė.

Anksti rytmety, kai spąstų savininkas dar nebebuvo atėjęs, — iš miestelio keliavo viena ponia, atsiėmusi iš banko $70 skaitanti britų pinigais.

Pinigus ji buvo į nosinę skarelę susirišusi. Pamačiusi zuikelį spąstuose, — pamanė, kad jis turi būti labai sužeistas. Kad nelaimingas zuikelis perdaug nesikankintų, — nutarė jį pasmaugti. Kadangi ji neturėjo tam tikslui reikalingo šniūro, tat prisiartinusi prie kiškio, užrišo jam ant kaklo tą skarelę su pinigais ir pradėjo su ja vargšą kiškelį smaugti.

Tuo tarpu kai skarelė tvirtai buvo jam ant kaklo užrišta, — kiškis netikėtai atsipalaidavo savo koją iš spąstų, iš visų savo jėgų šoko aukštyn, parmetė jau senyvą ponią ant žemės, ir tarsi žaibas, nudūmė miškan, pririštus prie kaklo ponios pinigus turėdamas.

Dabar, daroma visur medžioklės, kuriose norima ar pagauti ar nušauti tas kiškis, kurs ponios pinigus, šelmiškai miškan nusinešė.

J. Butkevičius.

Tarpe daugybės pas jo kapą nuolatiniai besikartojančių įvairių stebūklų, — yra nuostabiausias tas dalykas, kad įvairūs bedieviai, netikėliai, o ypatingai Šv. Sakramento išniekintojai ir burnotojai, jeigu pas jo kapą, kur jo kūnas guli palaidotas, kuomet atsilanko, — visuomet kapo viduje ūmai išgirsta didžiausią bildėsį! Tuo stebūklu V. Dievas per šv. Paschalį bedieviams, netikintiems, apsileidusiems ir burnojantiems, aiškiai parodo, kad kol gyvi, —susiprastų savo gyvenimą pataisyti ir su V. Dievu susitaikinti, ir V. Jėzų Šv. Sakramente, už užrūstinimus ir įžeidimus perprašyti. Jo Šventenybė Popiežius Leonas XIII, Šv. Paschalį paskyrė Švenčiausiojo Sakramento garbintojų užtarytoju ir globėju, ir Eucharistinių Kongresų patronu.

J. Butkevičius.

Kaunas — Šiomis dienomis per Lietuvą praūžusios smarkios audros su perkūnija pakenkė ne tik vietomis laukams ir sodams, bet ir miškams. Pavyzdžiui, vienoje tik Raudondvario miško urėdijoje išrauta su šaknimis apie 800 medžių, daugiausia eglių ir pušų. Taip pat nukentėjo ir Pajūrės, Trakų, Alytaus, Ukmergės ir kt. urėdijų miškai. Išversti medžiai numatomi parduoti vietos gyventojų reikalams.

LDS Naujos Anglijos Apskričio METINIS SUVAŽIAVIMAS

Įvyks sekmadienį, rugpiūčio (August) 27 d., š. m., 113 kuopos rezidencijoj, Knigths of Columbus salėje, Osgood St., Greenfield, Mass.

Visos LDS naujos Anglijos Apskričio kuopos kviečiamos išrinkti atstovus ir skaitlingai atvykti į suvažiavimą.

LDS N. A. A. Valdyba: —

Kun. Pr. Juškaitis, Dvasios Vadas,
Jonas Kumpa, Pirmininkas,
A. Zavetskas, Vice-pirmininkas,
K. Nadzeika, iždininkas,
T. Versiackas, sekretorius.

"DARBININKO" METINIS

PIKNIKAS

Rengiamas Naujos Anglijos LDS Apskrities Kęstučio Darže, East Dedham, Mass.

Sekmadienį, Rugpiučio-Aug. 6 d., 1939

BUS IŠDALYTA DOVANŲ $105.00 VERTĖS GROS LONGIN BUINIO ORKESTRA

ĮVAIRI SPORTO PROGRAMA:

PROGRAMOJE – Virvės traukimas, Bėgimas, Bulvių rinkimas, Kiaušinių nešimas, Centų rinkimas ir kiti dalykai, vadovybėje ALEKSANDRO IVAŠKOS.

Tautiškai pasipuošę vaikučiai su vėliavėlėmis išpildys gražią programą vadovybėje p. ONOS IVAŠKIENĖS.

Bus skanūs valgiai ir gėrimai. BUSAI išeis nuo "Darbininko" namo 1 val. po pietų. Tikietas ten ir atgal 40c.

Pikniko pradžia 1 val. po pietų. VISUS NUOŠIRDŽIAI KVIEČIA – RENGĖJEI

KAS GIRDĖTI LIETUVIŲ KOLONIJOSE

MONTELLO, MASS.

Darbininkai Vyksta į 'Darbininko' Pikniką

Liepos 27 d. įvyko LDS 2 kuopos specialus susirinkimas. Daugiausia kalbėta apie rengiamą "Darbininko", mūsų organo pikniką, Kęstučio parke, E. Dedham, Mass. Išrinktoji komisija sužinoti su autobusų kompanijomis pranešė, autobusas jau paimtas. Kelionė į pikniką ir atgal 50 centų asmeniui. Komisijoje yra pp. F. Dukšta ir Mykolas Grigas. Vieną autobusą tikrai suorganizuosime, bet gal sudarysime ir kitą. Jeigu kurie planuojate važiuoti autobusu, tai pasiskubinkite užsisakyti vietas. Autobusai išeis lygiai 12:30 val. vidudienį nuo Šv. Roko parapijos bažnyčios. Lietuviai, darbininkai pasirodykime gausiai mūsų organizacijos organo "Darbininko" piknike, sekmadienį, rugpiūčio 6 dieną.

Tą pačią dieną įvyko Federacijos 9 skyriaus susirinkimas. Pirm. J. Treinavičius atidarė susirinkimą malda. Rašt. L. Kumpa perskaitė protokolą, kuris buvo vienbalsiai priimtas. Komisija: J. Treinavičius, L. Kumpa, M. Svirskas ir Ant. Treinavičienė išdavė raportą apie pavadinimą kryžkelės lietuvišku vardu ir tos pačios kryžkelės padidinimą. Raportas priimtas ir paliktas tas darbas tęsti komisijai.

Lietuvių katalikų, ypač darbininkų veikimas gražus ir girtinas. Tikimės ateityje susilaukti naujų darbininkų.

Jonas Jeskeliavičius.

A VERY few DOLLARS PER MONTH

WILL BUILD A NEW GARAGE OR ENLARGE THE OLD ONE

Norfolk Lumber Co.
43 Canton St.,
Phone Stoughton 372
100 Pearl St.,
Bridgewater 350

MASPETH, L. I., N. Y.

VARGONININKŲ IR CHORŲ SĄJUNGOS SEIMŲ TVARKA

Rugsėjo 11 d., pirmadienį, Chorų Sąjungos Seimo atidarymas iškilmingomis mišiomis 10 val. ryte, V. J. Atsimainymo bažnyčioje, Clinton Ave. prie 64th St., Maspeth, N. Y. Mišias laikys kun. J. Simonaitis. Giedos mišias "Domine, amorem tuum laudabo" by Jos. Deschrmeier", Vargonininkų choras. Po pamaldų bendri užkandžiai. Po užkandžių Seimo sesijos Clinton Hall, Maspeth Ave. Vakare išvažiavimas bus'ais - automobiliais į pajūrį Coney Island — tada įvyks "Mardi Gras".

Antradienį, rugsėjo 12 d., Vargonininkų Sąjungos Seimas. V. J. Atsimainymo par. bažnyčioje įvyks iškilmingos mišios 9 val. Mišias laikys dvasios vadas kun. J. Vaičiūnas. Giedos vargonininkų choras tas pačias mišias. Pamokslą sakys vietinis klebonas, Kunigų Vienybės pirmininkas kun. J. Balkūnas. Po pamaldų užkandžiai, ir po to pradedamos sesijos ten pat parapijos salėje, 64-25 Perry Ave.

Laike Seimo bus įdomi paskaita: "Bažnytinė ir Pasaulinė muzika". Skaitys kun. J. Simonaitis. Jeigu dar liks laiko, bus pademonstruota Hammond vargonais.

Dėl informacijų minėtų seimų kreipkitės pas muziką A. Visminą, 56-04 Remsen Pl. Maspeth, N. Y.

Seimų Rengimo Komisija.

Kelrodys

ATSTOVAI, KURIE ATVYKS Į NEW YORKĄ

1. Times Square 42nd St. Čia paimti poežminį I. R. T. "subway" to Queens Flushing, — tie patys traukiniai veža ir į "Worlds Fair". Šiuo traukiniu išvažiavus iš 42nd St. važiuoti 4 stotis, išlipti: "Hunters Pt. Ave., čia persėsti į "Calvary Cemetary bus" — geltonas busas. Maspethe išlipti Clinton Ave. prie tos gatvės lietuvių bažnyčia, 64th St. Iš New Yorko kelionė apie 30 minučių.

2. Antras būdas. Važiuojant iš New Yorko, iš Down Town, pas City Hall, po tiltu paimti "Flushing Ave" trolley car", kuris tiesiog be persėdymo veža į Maspethą iki 64th St. Čia išlipti, po kaire už dviejų blokų prie Clinton Ave. lietuvių bažnyčia.

3. Trečias būdas. Iš New Yorko pasiekti Maspethą B. M. T. subway reikia važiuoti iki 14th St. Čia persimainyti 14th St. line "Canarsie line". Važiuoti iki Grand St. Čia paimti Grand St. trolley car, kuris veža iki pat vietos, 64th St., Maspeth.

4. AUTOMOBILIAIS važiuojant, iš New Yorko per East 59th St. per Queensboro bridge. Šį tiltą pervažiavus, važiuoti Queens Blvd. iki 65th Place; čia pasisukti į dešinę tiesiog į Maspethą iki Clinton Ave prie 64ts St.

Per Williamsburgh bridge, kurie važiuos, pervažiavus tiltą, pasukti į Grand St., kuris veda į Maspethą. Bet Maspethe jau ta pati gatvė vadinas Grand Ave. Važiuoti iki 64th St.

Važiuojant iš New Yorko per Manhatan arba per Brooklyn Bridge, sukti tuoj į kairę, į Flushing Ave., kuri veda iki 64th St., Maspeth, N. Y.

Iš Pasaulinės parodos (World's Fair") į Maspethą, atstumas apie 2 mylios. Susisiekimas patogus. Kas kelios minutės eina trolley karai: "Flushing - Ridgewood" ir Flushing Ave. Minėti karai eina skersai parodos. Iš čia ir atgal per Maspethą Grand Ave. važiuoja.

Automobiliais iš parodos patogiausiai į Maspethą važiuoti į vakarus: Horace Harding Blvd. iki Queens Blvd. Čia pasukti dešinėn iki Grand Ave., kuria važiuojama iki 64th St.

Įsigykite

PILIETYBĖS KATEKIZMĄ

Pamokinantis Apie Amerikos Piliečio Teises ir Priedermes

Jei ruošiesi gauti Pilietybės Popierius, tai ši knygelė daug jums padės, nes joje randasi daug Klausimų ir Atsakymų anglų ir lietuvių kalboje.

Kaina Tik 25c.

Siųskite užsakymus:

"DARBININKAS"
366 W. Broadway, So. Boston, Mass.

Okupuotoje Lietuvoje

Punskas

Suvalkų apskr. Buvo didelė audra. Birželio 25 d. Punske ir jo apylinkėje siautė didelė audra su perkūnija. Audros metu nugriauta keliolika trobų, nuplėšyta vėjinių malūnų sparnai, išvartyta daug medžių ir keliose vietose nutraukta telefono ir telegrafo laidai. Apskritai imant, audra padarė labai daug žalos.

Melagėnai

Negalima nusipirkti žemės. Miestelio gyventoja Emilija Vinciūnienė norėjo atpirkti iš savo brolio 2/7 gyvenamo namo ir 1 arą sodybos. Vaivadija nedavė leidimo. Taip pat negavo leidimo atpirkti nuo savo dėdžių poros ha Gilūtų sodžiaus gyventojas Danius Girdžiušas, kurio namuose savo laiku buvo "Ryto" skaitykla.

Pavalakė

Rudnios valsč., Lydos apskr. Švietimo reikalai. Šiemet sausio 10 d. nusiuntėme Kuratorijai 23 deklaracijas (40 vaikų), kad įvestų Pavalakės valdiškoje mokykloje pusę lietuvių pamokų, nes Pavalakės valdiškoje mokykloje nedėsto lietuvių kalbos. Birželio 21 dieną gavome iš Kuratorijos raštą Nr. I 5889/39, kuriame pasakyta, kad mes nė neturėjome teisės kreiptis su tokiu reikalu, nes mūsų lietuviai nesudaro 25% visų gyventojų.

Savo laiku padavėme deklaracijas dėl naminio mokymo. Padavė 7 tėvai (14 vaikų) mokyt. Varnelei ir tris kartus vaikščiojo atsiimti pakvitavimų. Varnelė jų neišdavė. Žmonės dar nenustoja vilties ir ketina kreiptis Švietimo Ministerijon ir jai nurodyti, kad čia yra 100% lietuvių.

AUDROS

Gervėčių apylinkėje gan dažnai siaučia audros su perkūnijomis, pridarydamos žmonėms įvairių nuostolių. Antai, tik prieš keletą dienų Milcėjų kaime perkūnas užmušė lauke 15 metų vienatinį pas tėvus berniuką.

Birželio 25 dieną audra pasikartojo net du kartus. Daug žalos padarė soduose, daržuose, o ypač nukentėjo trobesiai. Visoje apylinkėje buvo net keli gaisrai. Gudzinykuose perkūnas trenkė į kluoną. Smarkiai pritrenkė ten pasislėpusį iš Miciūnų kaimo berniuką (A. E.), bet, suteikus pirmąją pagalbą, buvo atgautas. Kuonas sudegė.

PHILADELPHIA, PA.

LIETUVIŲ DIENOS PARAMAI

Lietuvių Biznierių ir Profesionalų Sąryšys dėkuoja visiems, kurie atsilankė į pikniką, liepos 16 d., tikslu Lietuvių Dieną Pasaulinėje Parodoje paremti. Pikniko pelno $76.61 pasiųsta į Centrą. Taipgi, sykiu pasiųsta už parduotus Lietuvių Dienos ženklelius $25.00. Viso $101.61.

Dar ačiū atvykusiems į pikniką kalbėtojams už pasakytas gražias kalbas: Dr. M. J. Vinikas ir p. K. P. Vilniškis. Ačiū Brooklyno šokėjų grupei, vadovystėje muz. P. Dulkės, už išpildymą gražios šokių programos.

Taipgi ačiū visiems darbininkams, kurie pasidarbavo laike pikniko, būtent: Dr. G. Gudze, A. Tvaranavičius, P. Pukas, K. Dalbukas, M. J. Deksnis, J. Ivanauskas, V. Litvinas, V. Brazauskas, S. Puteikis, Jos. Sutkaitis, J. Streleckis, P. Ratkus, M. Ratkus, V. Tvaranavičius, J. Biržietis, P. Biržis, M. Žurkauskas, K. Dryža, A. Twaron, P. Biržienė, J. Biržietienė, M. Deksnienė, L. Biržytė, S. Twaron, K. Antanavičienė.

P. Staniskis, rašt.

Peter F. Carroll
(KARALIUS)
Laidotuvių Direktorius
ir Notary Public
10 Vernon St.
Worcester, Mass.
Patarnavimas dieną ir naktį
Tel. Worc. 4-6757

Draugijų Valdybų Adresai

LIETUVOS DUKTERŲ DR-JOS PO GLOBA MOTINOS ŠVČ.

Pirmininkė — Eva Marksienė, 625 E. 8th St., So. Boston, Mass. Tel. So. Boston 1298
Vice-Pirm. — F. Zaletskienė, 564 E. Broadway, So. Boston, Mass.
Prot. Rašt. — Ona Ivaškienė, 440 E. Sixth St., So. Boston, Mass.
Fin. Rašt. — Marijona Markoniutė, 4115 Washington St., Roslindale, Tel. Parkway 0558-W
Iždininkė — Ona Staniuliūtė, 105 West 6th St., So. Boston, Mass.
Tvarkdarė — Ona Mizgirdienė, 1512 Columbia Rd., So. Boston.
Kasos Gl.—Marijona Aukštikalnienė, 111 H St., So. Boston, Mass.
Draugija savo susirinkimus laiko kas antrą utarninką mėnesio, 7:30 val. vakare, pobažnytinėj svetainėj.
Visais draugijos reikalais kreipkitės pas protokolų raštininkę.

ŠV. JONO EV. BL. PASALPINĖS DRAUGIJOS VALDYBA

Pirmininkas, Juozas Švagždys, 601 6th St., So. Boston, Mass.
Vice-Pirm. Albinas P. Neviera, 16 Winfield St., So. Boston, Mass.
Prot. Rašt. Jonas Glineckis, 5 Thomas Pk., So. Boston, Mass.
Fin. Rašt. Aleksandras Ivaška, 440 E. Sixth St., So. Boston, Mass.
Maršalka, Jonas Zaikis, 7 Winfield St., So. Boston, Mass.
Iždininkas, Andrius Zaleskas, 702 Fifth St., So. Boston, Mass.
Draugija laiko susirinkimus kas trečią nedėldienį kiekvieno mėnesio, 2 val. po pietų, Parapijos salėj, 492 E. 7th St., So. Boston, Mass.

VIETINĖS ŽINIOS

ĮVYKS SVARBUS SUSIRINKIMAS

Trečiadienį, rugpiūčio 2 d., 7:30 val. vakare, Šv. Petro par. salėje ant 5-tos gatvės įvyks veikėjų susirinkimas tikslu pasitarti apie įvyksiantį Vytauto Didžiojo Lietuvos Universiteto studentų choro koncertą, rugp. 30 d., South Boston High School Auditorijoje.

DAKTARAI

DR. J. REPSHIS,
išvyksta atostogų į New Yorką, šeštadienį, liepos 29 d. ir grįš Rugp. - Aug. 4 d.

Lietuvis Dantistas
A. L. Kapočius
251 W. BROADWAY,
So. Boston, Mass.
TEL. SOU Boston 2660
Ofiso valandos nuo 9 iki 12, nu 1:30 iki 6 ir nuo 6:30 iki 9 v. v
Seredomis nuo 9 iki 12 val. dieną
Subatomis nuo 9 iki 6 val. vakare
Nedėliomis nuo 9 iki 12 val. dieną
(pagal sutartį)

ĮVAIRŪS SKELBIMAI

LIETUVIŲ VAISTININKŲ DĖMĖSIUI!

Parsiduoda Aptieka (vaistinė) Boston, Mass. apylinkėje. Vienatinė aptieka didelėje lietuvių kolonijoje. Geras biznis, renda pigi. Savininkas turi kitą biznį ir nori šią vaistinę parduoti. Platesnėms informacijoms rašykite į "Darbininką" vaistininkui. (1-4-8)

PRANEŠIMAS

Šiuomi pranešame, kad The South Bay Supply Hardware Store iš 517 E. 8th St., persikėlė 675 E. 8th St. tarpe L ir M gatvių. So. Bostone. Šioje krautuvėje galima gauti pilną Hardware pasirinkimą labai prieinamomis kainomis. (24-28-1).

PUIKI VIETA VAKACIJOMS

Gražiausia ir švariausia vieta Nantasket Beach praleisti savo vakacijas. Kambariai gražūs, švarūs ir pigūs. Praleiskite vakacijas pas lietuvę Stellą Kodienę, 365 Nantasket Ave. ir 10 Whitehead Ave., Nantasket, Mass. (7-29)

Charles & Chris
454 Broadway
So. Boston, Mass.
Taisome automobilius. Pas mus mechanikai yra pirmos rūšies. Taipgi renduojame garadžių pastatyti automobiliams. Parduodame gasoliną, tajarius ir kitokius automobiliams reikmenis.

Kviečia Lietuvos Universiteto Chorą So. Bostone

Šv. Vincento Pauliečio Labdarybės Draugija, po ilgų svarstymų ir galvojimų, sušaukė ekstra susirinkimą, bažnytinėje salėje, liepos 23 d., ir nutarė kviesti So. Bostonan pagarsėjusį Vytauto Didžiojo Universiteto chorą iš New Yorko, rugp. 29 d. ir 30 d.

Vincentiečiai rengs didelį koncertą, kaipo savo metinį labdarybei parengimą. Kauno choras išpildys koncerto programą. Vincentiečiai garantuoja chorui reikalaujamas pinigines sąlygas.

Vincentiečiai kviečia į koncerta rengimo, ir bendrai į Studentų priėmimo darbą darbuotojus, draugijas ir visuomenę.

Visi gražiam Studento priėmimo darbui pritarkime ir padėkime.

ŽINUTĖS

Antradienį, rugp. 1 d., nuo vidurdienio iki vidurnakčio trečiadienio, rugp. 2 d., šv. Petro par. bažnytyčioje, galima gauti Porcijunkulės atlaidus. Antradienio vakare bus ir pamaldos.

Ketvirtadienį, 4 v. p. p., bus klausomos bernaičių - mergaičių išpažintys, prieš pirmą mėnesio penktadienį. Vakare bus klausomos išpažintys suaugusių žmonių.

Šią visą savaitę Vaikų Altoriaus Draugija, vadovybėje kunigo K. Jenkaus, leis atostogas Dieviškojo Žodžio Vienuolių mokykloje, Duxbury, Mass.

Sekm., rugp. 6 d., įpuola didelė Kristaus Persimainymo šventė. Tą dieną misionierius kun. Alfonsas C. P., iš Tėvų pasionistų vienuolyno, Washington St., Brighton, Mass., padės vietiniams kunigams darbuotis bažnyčioje.

Liepos 28 d., po vasarinės mokyklos užbaigimo puikios programos, kun. S. Kneižis atsilankė Šv. Vincento Pauliečio Labdarybės Draugijos susirinkiman. Prie progos Vincentiečiai paprašė Tėvo Kneižio pritarti jiems Studentų Choro Koncerto rengime. Norwoodo klebonas pasižadėjo savo parapijiečiams pranešti apie Lietuvos studentų chorą ir paraginti juos atsilankyti koncertan.

NUOŠIRDŽIAI DĖKUOJU

Manę prispaudus ligos rykštei ir gerokai įbridus į skurdą ir vargą gerieji mano prieteliai ir draugai bei giminės atminė mane ir surengė gražiai pavykusį Whist-Beano, kurio pelną paskyrė man gelbėtis iš ligos nelaimės. Džiaugsmu sujaudinta iš tokio manęs atminimo noriu pareikšti visiems mano prieteliams dalyvavusiems ir rengėjams bei rengėjoms nuoširdžiausią padėką. Ypač nuoširdžiai dėkoju gerb. klebonui kun. Pranciškui Virmauskiui, už jo asmenišką auką ir suteikimą salės parengimo reikalui. Lai Dievulis visiems šimteriopai atlygina už Jūsų visų gerą širdį.

Ona Jankienė.

"Darbininko" Metinio Pikniko Rėmėjų Eilės Auga

Prisiruošimas Eina Visu Tempu

TIKIMĄSI DAUG SVEČIŲ

Juozas Dilis Smarkiai Platina Tikietus

Vos tik keletą dienų beliko iki "Darbininko" metiniam piknikui, kuris įvyks rugp. 6 d., Kęstučio Parke, E. Dedham, Mass. Šis piknikas žada būti vienas didžiausių, nes iš visos Naujosios Anglijos lietuviai ruošiasi čia suvažiuoti ir pasimatyti su savo senais draugais bei pažįstamais. Reikia pastebėti, kad kiekvieną dieną pikniko rėmėjų skaičius sparčiai auga.

TIKIETAI EINA KAIP VANDUO — Juozas Dilis, vienas seniausių laikrodininkų So. Bostone nevien šiam piknikui padovanojo laikrodėlį vertės $30.00, bet išsijuosęs platina pikniko tikietus. Iki šiandien jis jau yra pardavęs tikietų už $35.00. Užklausiau p. Diliaus kaip sekasi platinti tikietai. Jis atsakė: "Tikietai eina kaip vanduo — nespėju pardavinėti. Perka nevien lietuviai, bet ir svetimtaučiai". Kaip matyti, Juozas Dilis "subytis" pardavime tikietų visus pardavėjus. Bravo! Laikykis, Juozai!

Šią savaitę pribuvo sekantieji rėmėjai:

M. Palaimienė, Cambridge, Mass.	$1.00
V. Valatka, So. Boston, Mass.	$2.00
M. Palaimienė, Dorchester, Mass.	$1.00
O. Aukštikalnienė, Dorchester, Mass.	$1.00
E. Marcinkiūtė, So. Boston, Mass.	$1.00
A. Neviera, So. Boston, Mass.	$1.00
J. Krugelis, W. Lynn, Mass.	$1.00
Teresa Daunis, Waterbury, Conn.	$1.00
Kun. E. Paukštis, Chester, Pa.	$1.00
Mrs. H. Roklan, Needham, Mass.	$1.00
S. Griganavičius, So. Boston, Mass.	$2.00
A. Šlapelis, Norwood, Mass.	$1.00
J. Daukšys, Newark, N. J.	$1.00
J. Puzinas, Cambridge, Mass.	$1.00
A. Musick, Haverhill, Mass.	$1.00
A. Meslis, So. Boston, Mass.	$1.00
J. Dilis, So. Boston, Mass.	$5.00
Wm. Mackevich, Haverhill, Mass.	$1.00
R. Eitavičiūtė, Montello, Mass.	$1.00
A. Laukaitis, Cambridge, Mass.	$1.00
V. Kiela, Worcester, Mass.	$1.00
Kun. J. J. Valantiejus, Waterbury Conn.	$1.00
M. J. Jakavonis, Montello, Mass.	$1.00
B. Gelusevičius, Worcester, Mass.	$1.00
J. Yerusevičius, Bradford, Mass.	$1.00
J. Jeskelevičius, Haverhill, Mass.	$1.00
J. Zakarauskas, New Haven, Conn.	$1.00
J. Struckus, Worcester, Mass.	$1.00
M. A. Ciunytė, Woods Hole, Mass.	$1.00
O. Skirkevičienė, Nashua, N. H.	$1.00
J. Miseikis, New Haven, Conn.	$1.00
J. Waykshnoras, Lawrence, Mass.	$1.00
A. F. Venckus, Norwood, Mass.	$1.00
J. Traskey, Dorchester, Mass.	$1.00
J. Gudaitė, Cambridge, Mass.	$1.00
J. Dilis, So. Boston, Mass.	$7.00
J. Galinis, So. Boston, Mass.	$1.00
Kun. J. Aruscavage, Eynon, Pa.	$1.00
J. Grigas, Nashua, N. H.	$1.00
V. Mitchell, Nashua, N. H.	$1.00
J. Jeskelevičius, Montello, Mass.	$1.00
M. Stelmokas, Norwood, Mass.	$1.00
J. Gvaizdaitis, Newark, N. J.	$1.00
V. Vitkus, Waterbury, Conn.	$1.00
M. Mazgelis, Boston, Mass.	$1.00
S. Mažeika, Philadelphia, Pa.	$1.00
J. Vaičiulis, Westminster, Mass.	$1.00
K. Zakar, Philadelphia, Pa.	$1.00
O. Steponavičienė, Nashua, N. H.	$1.00
Antosė Tamulionis, Nashua, N. H.	$1.00
A. Staniulis, Nashua, N. H.	$1.00
J. Jezukevičius, Brockton, Mass.	$1.00
B. Strickus, So. Boston, Mass.	$1.00
Z. Karalius, Waterbury, Conn.	$1.00
A. Petkus, Brockton, Mass.	$1.00
Kun. M. G. Kemežis, Jersey City, N. J.	$1.00
B. Ajauskas, Brighton, Mass.	$1.00
J. Petrauskas, Gardner, Mass.	$1.00
S. Kinderevičius, Lawrence, Mass.	$1.00
V. C. Barysas, Worcester, Mass.	$1.00
B. Sipavičius, Worcester, Mass.	$1.00
A. Vinciūnas, Somerville, Mass.	$1.00
V. Kohansky, Dorchester, Mass.	$1.00
P. Svirskas, Haverhill, Mass.	$1.00
P. Janiūnas, Cambridge, Mass.	$1.00
B. Jurkevičius, Haverhill, Mass.	$1.00
P. Pliaška, Middleboro, Mass.	$1.00
C. Lapėnas, Athol, Mass.	$1.00
M. Latvinskienė, Dorchester, Mass.	$1.00
Monika Šeikienė, So. Boston, Mass.	$1.00
Adėlė Varžinskaitė, So. Boston, Mass.	$1.00
C. Cyronak, Providence, R. I.	$1.00
A. Steponavičius, Greenfield, Mass.	$1.00
J. Česnulevičius, Montello, Mass.	$1.00
Mrs. A. Pavilonis, So. Boston, Mass.	$1.00
V. Paulauskas, Lowell, Mass.	$1.00
Agota Aukštolienė, Greenfield, Mass.	$1.00
A. Neveraitė, Mattapan, Mass.	$1.00
A. Dedinas, Greenfield, Mass.	$1.00
J. Vaičiūnas, Manchester, N. H.	$1.00
F. Viesulienė, Norwood, Mass.	$1.00
K. A. Venčius, Lawrence, Mass.	$1.00
Agnes Zilonis, Hartford, Conn.	$1.00
Joseph Yokshas, Rochester, N. Y.	$1.00
V. T. Savickas, So. Boston, Mass.	$1.00

Nuoširdžiai dėkojame visiems rėmėjams už nuoširdžias aukas.

PIKNIKO RENGIMO KOMISIJA.

KRIKŠTAI

Liepos 30 d., tapo pakrikštytas sūnus Igno - Bronės (Grigaliūnaitės) Žintelių vardais Jokūbas Antanas. Kūmais buvo adv. Jonas J. Grigalius ir Cecilija J. Karbauskaitė.

Po tam buvo pakrikštytas Jonas - Juozapas Jono - Onos (Kiškytės), Leščinskų. Kūmai buvo Edvardas Lesčinskas ir Liudvika Kiškytė.

CHORAS REMS UNIVERSITETO CHORĄ

Liepos 27 d., kun. Pr. Virmauskis atsilankė Šv. Petro parapijos pajėgingo ir didelio choro susirinkiman ir užkvietė chorą padėti Šv. Vincento Pauliečio Labdarybės draugijai, kurios jis yra dvasios vadas, tinkamai priimti Lietuvos universiteto chorą.

Šv. Vincento Labdarybės Drja tiksliai ankstina savo metinį labdarybės parengimą, taikindama jo supuolimą su Vytauto Didžiojo Universiteto choro atvažiavimu, So. Bostonan.

Šv. Petro parapijos choras su jo gabiu vadu muz. R. Juška dar žiemą stengėsi sužinoti Lietuvos chorų atsilankymų datas, ir pageidavo jų vieną užsikviesti į So. Bostoną. Žinioms pranykus apie iš Lietuvos Chorų atvažiavimus, mūsų bažnytinis choras nusistatė sezono darbuotę. Jis dabar yra prisirengęs išpildyti garsią operetę "Pinofore", rugs. 25 d.

Klebonui užkvietus chorą į talką priimti brolius dainininkus, noriai skundėsi visuomet dykai visuomenei tarnaują, o negauną už tai nė gero žodžio. Kiti sakė, kad choras turės dar sykį progos parodyti savo darbštumą, patrijotizmą ir gerą širdį, remdamas Lietuvos chorą.

Tuojau kilo balsai: "Remti! Remti!" Jų energingas vadas muz. R. Juška išaiškino reikalą svečius gerai priimti ir jų priėmimui nuoširdžiai dirbti. Tuomet jis užklausė: "Ką jūs darote?" Visi atsako: "Mes prisidėsime ir remsime". Vadas vėl klausia: "Ar iš širdies dirbsite Studentų Chorui?" Susirinkimas atsako: "Taip, iš širdies!" Jis atsako: "Viskas gerai, klebone. Dirbsime, prakaituosime".

Kun. Virmauskis padėkojo chorvedžiui ir chorui, pranešdamas, kad parapijos choras pirmas iš draugijų pasiryžo padėti Vincentiečiams priimti Lietuvos chorą. Jis pagyrė chorą už veikimą ir už skaitlingą susirinkimą. Jis paliko chorui ir dovanėlę, kaipo rėmėjas jų operetės "Pinofore".

Dr. Jakimavičius Išrinktas Banko Direktorium

Liepos 27 d. įvyko Mt. Washington Cooperative bankos dalininkų susirinkimas. Išrinkta bankos direktoriai, tarp kurių išrinktas direktorium ir Dr. Povilas Jakimavičius (Jakmauh), Massachusetts valstybės sveikatos komisijonierius.

Toje bankoje dirba p-lė Zagurskaitė ir p. Mykolas Venis.

ŠLIŪBAI

Tą pačią dieną apsivedė Ignas p. Natkus su Stase Pryšmontaite, gyv. 885 Mass. Ave., Cambridge, Mass. Liudijo Jonas Tamošiūnas ir Marė Pryšmontaitė.

Tą pačią dieną susišliubavo Marcelinas Baronas, gyv. 4 Maryland St., Dorchester, su Liliana Corscadden.

Liepos 30 d., šv. Petro par. bažnyčioje kunigai pranešė, kad Bostonan atsilankys iš Lietuvos Studentų choras koncertuoti ,rugp. 30 d. Jie prašė žmonių susirinkti, rugp. 2 d., aptarti studentų priėmimą.

Vasarinės Mokyklos Užbaigimo Vakaras

Pereitą penktadienį, Šv. Petro par. svetainėje įvyko vasarinės mokyklos metinis vakarėlis, kuris puikiai pasisekė.

Žmonių atsilankė daug. Dalyvavo kleb. kun. P. Virmauskis, kun. K. Urbonavičius ir kun. S. Kneižis. Visi džiaugėsi vaikučių gabumais.

Programą pradedant, Vasarinės mokyklos mokiniai entuziastingai pagerbė savo kleboną ir tėvelius.

Visi linksmai praleido vakarą. Dainos, deklamacijos ir šokiai buvo kuopuikiausiai išpildyti. Juokdariai visus prijuokino. Kreditas tenka gerb. tėveliams ir Sesutėms, kad taip išlavino savo mokinius.

Programai pasibaigus, kun. S. Kneižis, rodė judamuosius paveikslus, filmuotus parapijos piknike, mokyklos ir kitų. Taipgi teko publikai matyti Benediktinių vienuolių gyvenimą Prancūzijoj.

Vaikučiai linksmai užbaigė savo meto darbelį su "ice cream". Atsilankusieji linksmai praleido vakarėlį įsitikinę, kad tikrai užsimoka siųsti savo vaikelius lietuviškai mokytis. *Buvęs.*

Nereikia gerbti turtingo, užmiršus mokytą ir teisų beturtį.

Remkite tuos profesionalus ir biznierius, kurie savo skelbimais remia "Darbininką".

Atsidaro Ūkininkų Turgai Atvirame Ore

Antradienį, Rugpiūčio-August 1 dieną, Marcella St., Roxbury, Mass.
Trečiadienį, Rugpiūčio 2 dieną, Central Square, East Boston, Mass.
KETVIRTADIENĮ, RUGP. 3 d., THOMAS PARK, SO. BOSTON, Mass.
Šeštadienį, Rugpiūčio 5 dieną, Wintrop Square, Charlestown, Mass.
Šie turgai bus atdari nuo 7 val. ryte iki 1:30 val. po pietų.
Atvažiuokite kas savaitę ir nusipirkite šviežius nuo ūkininkų produktus.

GRABORIAI

S. Barasevičius Ir Sūnus
SENIAUSIAS ŠIOS VALSTYBĖS LIETUVIŲ GRABORIUS ir BALSAMUOTOJAS
Turi Notaro Teises
254 W. Broadway,
SO. BOSTON, MASS.
Tel. SOU Boston 2590
Gyven. vieta: 838 Dorchester Ave.
Tel. COLumbia 2537.

Joseph W. Casper
(Kasperas)
LAIDOTUVIŲ DIREKTORIUS Ir BALSAMUOTOJAS
NOTARY PUBLIC
502 East Broadway,
So. Boston, Mass.
Patarnavimas Dieną ir Naktį.
Residence: 198 M St., So. Boston.
Tel. SOU Boston 1437
Tel. SOU Boston 3960.

ZALETSKAS
Funeral Home
564 E. Broadway
So. Boston, Mass.
D. A. Zaletskas F. E. Zaletskas
Graboriai ir Balsamuotojai
Patarnavimas dieną ir naktį
Koplyčia šermenims dykai
NOTARY PUBLIC
Tel. SOU Boston 0815
Tel. SOU Boston 2609

Edw. V. Warabow
(WRUBLIAUSKAS)
LIETUVIS GRABORIUS Ir BALSAMUOTOJAS
1156 Washington St.,
NORWOOD, MASS.
Tel. Norwood 1503
Brocktono Office:
24 Field St.
Tel. Brockton 2005

ĮVAIRŪS SKELBIMAI

Juozas M. Dilis
Laikrodininkas
Parduodu įvairiausios rūšies auksinius ir sidabrinius daiktus.
Taipgi ir pataisau
366 WEST BROADWAY
So. Boston, Mass.

Peter P. Plevack
(PLEVOKAS)
Septyniais būdais stogų dengėjas.
Sodewall, Stut Metal Work
Namus Modernizuoja. Mokestis su 3—6—9—12 mėnesių išsimokėjimu
TURI 25 METŲ PATYRIMĄ
Taiso ir stato kaminus.
Geras Darbas — Kainos Žemos
324 E St., So. Boston.
TEL. SOU 1452
Apskaitliavimai ir patarimai dykai

Lietuvis Plumberis
C. J. KUCINSKAS (KAY)
Nelauk vasaros — taisyk dabar, kol kainos yra žemos.
Atlieku visus plumberio darbus greitai ir pigiai. Gas ir steam.
322 Dorchester St.,
SO. BOSTON, MASS.
Namų tel. SOU 0346
Shapos adresas — 193 Broadway.

Slonite Welding Co.
Welding Hot Water & Steam Boilers
Suveldiname boilerius ir kitokius dalykus
Darbą garantuojame 2 metams.
326 Mass Ave.
Arlington, Mass.
Tel. Arl. 2316

Profesionalai, biznieriai, pramoninkai, kurie skelbiasi "Darbininke" tikrai verti skaitytojų paramos. Visi skelbkitės "Darbininke".

Queen Ann Laundry, Inc.
7—9 Ellery St.,
So. Boston, Mass.
Tel. SOU 2923
Jei norite, kad Jūsų drabužiai būtų švariai išplauti, paveskite šį darbą mums.

VALGOMŲJŲ DAIKTŲ KRAUTUVĖS

Pirkti pas biznierius mėsą, vaisius, daržoves ir kitokius daiktus, kurie skelbiasi "Darbininke" apsimoka, nes jie parduoda šviežius produktus ir malonial patarnauja. Nuėję į bilę kurią krautuvę pasakykite, kad jų skelbimą matėte "Darbininke".

Povilas Bushmanas
48 CRESCENT AVENUE,
Telephone COLumbia 6702
29 SAVIN HILL AVENUE,
DORCHESTER, MASS.

Perkins Market
P. Baltrušiūnas ir p. Klinga, Sav.
753 Broadway, Tel. SOU 3120
SO. BOSTON, MASS.

K. Šidlauskas
918 E. BROADWAY,
Tel. SOUth Boston 9367
Pristatau ICE CREAMĄ ir užkandžius piknikams ir visokiems parengimams.

Profesionalai, biznieriai, pramoninkai, kurie skelbiasi "Darbininke" tikrai verti skaitytojų paramos. Visi skelbkitės "Darbininke".

BLAIVININKŲ SUSIVIENYMO CENTRO VALDYBA

Kun. J. J. Jakaitis, MIC., Dvasios Vadas; Kun. P. Juškaitis, — Pirmininkas; P. Mankus — I Vice-Pirmininkas; A. Skirius — II Vice-Pirmininkas; V. J. Blavackas — Raštininkas, 7 Mott St., Worcester, Mass.; O. Sidabrienė — Iždininkė, 6 Commonwealth Ave., Worcester, Mass.; J. Svirskas ir A. Zaveckas — Iždo Globėjai. "Darbininko" Redakcija veda Blaivybės Skyrių.

Abstinento Žodis Nutildė

Tai atsitikiko per vieną gražią šventę Žemaičiuose. Prie vaišių stalo susirinkęs nemažas būrelis svečių kalbasi apie šį ir tą. Visi gerai nusiteikę, juokauja. Įpusėjus pietums ant stalo atsirado ir "linksmosios". Žinoma, kai kurie dėl to labai nudžiugo. Bet svečių tarpe buvo ir keletas abstinentų, kurie — aišku — nebepritarė "josios" mėgėjams. Pastariesiams tatai labai nepatiko, ir vienas, norėdamas juos pajuokti, garsiai tarė:

— Jūs, abstinentai, turite patys gerai išmėginti šį "saldų skystimėlį" o paskiau tik jau su juo kovoti; nes patys gerai neišmėgine, kaip galite skelbti kitiems jo žalingumą!

— Gerbiamasis, — atsiliepė vienas iš svečių. — pagal jūsų nuomonę, išeina, kad daktarai turi patys pirma gerai persirgti visas ligas, o paskiau tik kitus ligonis gydyti; arba sielų ganytojai — kunigai pirma turėtų patys būti nusidėjėliais, o tik paskiau kitas sielas vaduoti iš nuodėmių!

Visi gardžiai nusijuokė, o puolėjas, neturėdamas ką atsakyti, visiškai nutilo. Iš "Ž."

Įdomus Vabždžių Pasaulis

Vabzdžių pasaulis yra labai gausus ir įvairus. Jame yra milijonai įvairių veislių, rūšių ir atmainų vabzdžių, šliaužiojančių, ropinėjančių, šokinėjančių, priskraidančių ir plaukiojančių vandenyje. Vieni iš jų yra kenksmingi, nes kenkia javams, sodams, daržams, miškams, kiti mums naudingi, nes naikina žalingus vabzdžius, jų vikšrus ir kiaušinėlius, treti nedaro nei gera, nei bloga. Tą vabzdžių pasaulio įvairumą galima įsivaizduoti jau iš to, kad vien pievinių žiogelių mokslininkai priskaito apie 3.000 atskirų rūšių. Ilganosių arba dramblinių vabalų (grambuolių) per 10.000 atmainų, o skruzdėlių visame pasaulyje priskaičiuojama apie 50.000 rūšių.

Vienišių Bičių Gyvenimas

Yra daug rūšių ir tokių bičių, kurios medaus į žmogaus pastatytus avilius neneša ir vaško negamina. Jos gyvena pavieniui, kaip atsiskyrėlės, ir į spiečius nesimeta. Iš jų minėtinos bitės — staliai, mūrininkės, akmeninės ir urvinės. Bitė — stalius sausuolio medžio kamiene arba sename trobesio rąste išgręžia 2 centimetrų platumo narvelius, į kiekvieną narvelį prineša maisto ir čia padeda kiaušinėlius, iš kurių vėliau išsirita vikšreliai. Jie ir maitinasi motinos suneštu maistu. Panašiai daro bitė osmija, tik ji narvelius padaro gervuogės krūmo stiebeliuose. Čia ji į kiekvieną narvelį padeda rutuliuką saldžios tešlos, sulipdytą iš žiedų dulkių ir saldžių sulčių, o greta rutuliuko padeda kiaušinėlį. Mūrininkės renka smulkius smėlio ir kalkių grūdelius, neša juos ant didelio laukų akmens, čia statybos medžiągą sušlapina savo seilėmis ir stato namelius. Nameliuose padaro 6 — 10 atskirų narvelių, kiekviename padeda maisto atsargą ir po vieną kiaušinėlį. Paskui narvelius uždengia ta pačia statybos medžiaga, kad apsaugoti juos nuo šalčio ir drėgmės. Bitės — krepšininkės naudojasi tuščiais vapsvų lizdais. Jos nukanda šunobelių lapų gabaliukus ir iš jų padaro krepšelius kiaušinėliams ir maistui sudėti. Bet visų nuostabiausias darbas yra bitės — vėlėjos arba pūkinės. Ji į lizdui pasirinktą vietą neša įvairių augalų pūkelius ir iš tos vatos padaro, suvelia mažyčius maišelius, kurių dalį pripildo medaus, o kitame skyrelyje padeda kiaušinėlį.

"Gyvojo Rožančiaus Paslaptys"

Ką tik gavome iš Lietuvos Gyvojo Rožančiaus Paslaptų lapelius. Kiekviena tinkamai ir gražiai įliustruota — atvaizduota paveikslais. Kaina tik 25c.

BROCKERT'S ALE

PADARYTAS IŠ LIETUVOS PARVEŽTŲ MIEŽIŲ

IŠ KRANO IR BUTELIUOSE!

Jei norite atsigerti skanaus alaus ar ale, kuris yra padarytas iš Lietuvos parvežtų miežių, atėję į tavernus ar restoranus prašykite BROCKERT'S. Paragavę BROCKERT'S — jo visuomet reikalausite.

Brockert's ALE

60 Ellsworth St.
Worcester, Mass.

Telefonas
Worcester, 5-4335

BOSTON BRANCH
1410 Columbia Rd.,
South Boston

PHONE
So. Boston
2271

(J. Kumpos nuotrauka)

Ši Vaikučių Grupė "Darbininko" piknike išpildys įdomią dainų ir šokių programą. Pirmoj eilėj iš kairės į dešinę: Felicija Savickaitė, Lilija Bušniauskaitė, Lilija Romanskaitė, Linda Savickaitė, Irena Pigagaitė, Pranciška Kumpaitė, Marytė Plevokaitė; antroj eilėj: Veronika Ivanauskaitė, Rita Savickaitė, Alena Plevokaitė, Veronika Jociūtė, Teresė Nevronytė, Rita Vaitkūnaitė, Eleonora Pigagaitė; trečioj eilėj: armonistas Rapolas Imundis, Edmundas Rudis, Algimantas Ivaška, Pranutė Baliukonytė, Antanas Bendzavičius, Arnoldas Plevokas ir Rymantas Ivaška. Paveiksle nėra, bet programoje dalyvaus: Marytė Peldžiūtė, Florencija Petrauskaitė ir Onytė Smiglinaitė.

Ši vaikučių grupė (nuo 3 iki 10 m. amžiaus) yra apsirengusi specialiai pasiūtais gėlių spalvų kostiumais. Visos mergaitės ant krūtinės turi gražiai įsiūtus "Darbininko" metinio pikniko skelbimus. Ši grupė "Darbininko" piknike, Kęstučio darže, išpildys visiems įdomią šokių, dainų ir gimnastikos programą.

Vapsvos Medžiotojos Ir Užpuolikės

Paprastosios vapsvos savo lizdus labai dailiai sulipdo iš minkštų, plonučių medžio plaušelių. Jos gyvena spiečiais, didelėmis šeimynomis. Tačiau yra ir kitokių vapsvų. Gal jums teko matyti nepaprasto didumo, apie 4 cm. ilgio vapsvą, kurią kartais vadina širšė. Ji juoda, geltonais lopais, storakojė ir didžiagalvė. Gamtininkai ją vadina skolija. Ji gyvena vieniša, o kiaušinėliams padėti išsikasa žemėje 40—50 cm gilumo urvelį. Atlikusi tą darbą, ji skrenda medžioti. Jums taip pat teko matyti stambius rausvus vabalus, turinčius ant kaktos riestą ragą. Šie vabalai gyvena pūvančiuose sąšlavynuose, dažniausia senų šiaudų ar spalių krūvose. Skolijos tuos vabalus ir medžioja. Bet ne senus, suaugusius vabalus, o tik jų perus, vikšrus. Vapsva suranda vabalo būveinę, prisikasa ligi vabalo lizdo ir suranda jo didelį riebų vikšrą. Savo gyliu ji kerta vikšrui į krūtinę, įleidžia nuodų ir jais apsvaigina savo auką, bet neužmuša. Į prakirstą vietą vapsva padeda savo kiaušinėlį, užkasa žemę ir lekia daugiau vikšrų ieškoti. Po keleto dienų iš vapsvos kiaušinėlio išsirita vikšrelis, kuris pragriaužia vabalo odą ir ima ėsti jo mėsą. Taip jis maitinasi keletą dienų, kol paauga, sustiprėja. Įdomiausia tai, kad vabalo vikšras visą laiką lieka gyvas, kol vapsvos vikšras suėda jį beveik visą. Mat, jis vapsvos nuodais yra tik paraližuotas. Jei jis būtų užmuštas, tai imtų pūti, o vapsvos vikšrui toks maistas netinka. Panašiai savo būsimiems vaikams paruošia maistą ir mažesnė smaugtašonė vapsva sfeksas bei cercerė. Bet jos dažniausia gaudo griežiančius žiogelius, apnuodija juos, apsvaigina, gyvus užkasa į žemę ir greta jų padeda savo kiaušinėlius, iš kurių išsiritę vikšrai minta žiogeliais.

Sparnuotas Raitelis Mūsų Draugas

Prie vapsvų giminės priskiriamas sparnuotas vabzdys, vadinamas jojiku arba raiteliu. Jis už vapsvą žymiai mažesnis, ilgas, laibas, ilgais ūsais, nuolatinis mūsų pievų ir laukų gyventojas. Štai sode skraido raitelis, kažko ieško. Pastebi jis riebų vikšrą, kuris taip negailestingai griaužia vaismedžių lapus. Raitelis tuojau puola vikšrą. Bet vikšras ginasi, kelia galvą ir spiaudosi. Tačiau raitelis užšoka vikšrui ant nugaros, stipriai įsitveria ir padeda ant vikšro nugaros savo kiaušinėlius, kurie tam tikrais kabliukais stipriai prisikabina prie vikšro odos. Po kiek laiko iš raitelio kiaušinėlių išsirita vikšreliai, kurie tuojau pragriaužia vikšro odą ir sulenda į jo kūną. Čia augdami jie čiulpia vikšro syvus ir ėda jį, kol gerokai paauga, o po to vėl išlenda į viršų. Savaime aišku, kad kenksmingas vikšras po tokios operacijos nugaišta. Tuo būdu sparnuoti raiteliai sunaikina labai daug kenksmingų vikšrų, ypač tų, kurie naikina mūsų daržoves, sodų vaismedžius.

Vabalai Laidotojai

Tai yra paprastas vidutinio didumo vabalas, kurio krūtinė pūkuota, o skersai antsparnius eina dvi rausvos juostelės. Kur tik atsiras nugaišusi pelė, žiurkė, kurmis ar kitas nedidelis gyvūnas, ten tuojau atsiranda šie vabalai, kurie tą negyvėlį palaidoja, kad jis neterštų mums oro. Kodėl jie tai daro, kaip tokie maži padarėliai gali palaidoti šimtą kartų už save didesnį gyvūną? Štai prie nugaišusio kurmio susirenka kelios dešimtys vabalų. Jie palenda po gyvūno lavonu ir ima kasti žemę, kurią išverčia į šalis. Negyvėlis pamaži slenka gilynį kasamą duobą, o iškastos žemės byra ant jo iš viršaus. Ir greitai lieka tik purios žemės kaupelis. Po to visa vabalų talka išsiskirsto, pasilieka tik viena pora. Čia patelė padeda 15—20 kiaušinėlių, iš kurių vėliau išsikala vabaliukai. Tai jiems tas maistas ir buvo užkastas, kad turėtų kuo maitintis, kol paaugs ir sustiprės. O tą darbą atlikę, jų tėvai eina į talką kitiems vabalams, kuriems taip pat padeda palaidoti kokią žiurkę, viščiuką, paukštelį ir tuo parūpinti maisto būsimajai kartai.

Skruzdėlių Liūtas — Klastingas Plėšikas

Nors jis ir vadinamas skruzdėlių "liūtu", bet yra paprastas vabalas, panašus į žiogelį muzikantą. Jis pats minta už save mažesniais gyvūnėliais, bet jo vikšrai tai tikri klastininkai. Jie suranda takelius, kuriais bėgioja skruzdėlės ir čia paspendžia spąstus. "Liūto" vikšras iškasa smėlyje piltuvėlio pavidalo duobutę ir pats atsigula jos dugne. Štai atbėga keletas skruzdėlių, sustoja prie kranto duobutės, eina arčiau ir — nelaimė! Sausas smėlys byra į duobutę, o kartu su juo nukrinta ir pora skruzdėlių. O čia "liūtas" jas pagauna ir skaniai sudoroja. Šis padaras nors ir plėšrus, bet mums nieko blogo nedaro. O štai gražios, įvairiaspalvės 'Marytės' arba "Dievo karvutės". Tos mums labai naudingos. Jos ieško, kur yra koks krūmas ar medis nusėtas trandimis, ėdančiomis lapus ar žiedus. Čia joms tikra puota, nes jos labai mėgsta tokį užkandį ir per visarą kiekviena "karvutė" sunaikina tūkstančius tų žalingų griaužikų. Kai kurios vapsvos taip pat medžioja smulkius kenkėjus.

"M. L."

JAUNIMO DARŽELIS

ARTISTAI

Apysakaitė

Tėtis išėjo įstaigon, o mama su vaikais į miestą. Abu sugrįš labai negreit. Atostogaujantis Pranukas susikviečia į tėčio kambarį visų nuomininkų vaikus ir iš kaimyninių namų dar du atsiveda. Kai visi susirenka ir susėda kur kam pakliūva, Pranukas užsilipa ant kėdės ir išdrožia gražią prakalbą apie ligoninės reikalingumą šiame miestely.

— O jūs, vyrai, kai kas nusimanot ką nors apie gydymą? — klausia Pranukas.

— Oje, vakar nuo smagurių su diržiuku katę gydžiau, — atsiliepė Jurgiukas.

— O aš, kai mama išeina, vareniomis (konfitūrais) visuomet pasigydau savo skaudantį pilvuką, — giriasi Kostukas.

— Tai mes čia galim ligoninę įsteigti, — vyrai, — kalba Pranukas.

— Galim, galim. Steigiam!

—Gerai. Tu, Jurgiuk, gydysi nuo smagurio ligų, tu, Kostuk, skaudančius pilvukus, o aš gydysiu visas likusias ligas ir būsiu ligoninės vedėju. Kas sesutėmis nori būti?

— Aš, aš, aš ir aš — atsiliepia keli balseliai, ir keturios mergaitės pribėga prie Pranuko.

Jos nusilenkia ir prašosi priimamos į sesutes. Daktaras Pranukas meta į jas rūstų žvilgsnį ir nusprendžia:

— Tu, Maryt, būsi prie sunkiai sužeistų, tu, Levute, prie tų, kurių pilvukui kas nors negerai atsitinka.

— Bet aš nenoriu, gali man ir skaudėjimas prilipti, — beveik verkšlena Levutė.

— Kad man nei mur mur: atsisakinėti negalima! — kalba rimtai Pranukas.

— Jūs, Onyte ir Nastute, dar nieko neišmanote. — Taigi slaugytojom pabūsite, sesutėms padėsite.

— Bet, ponas ligoninės vedėjau, nebeliko ligonių!

— Ė, tai tu, Kostuk, būsi ne daktaras, bet ligonis. Tau pilvuką skaudės.

—Bet man jo neskauda, kai nežinau, kur konfitūrai padėti...

— Julytė bus sunkiai sužeista.

— Aš nenoriu sužeista būti.

— Tau kairės rankos pirštas bus nesveikas.

— Bet mano pirštas sveikas...

Pranukas atsisėda į tėčio fotelį prie rašomo stalo ir laukia ligonių. Ateina Kostukas.

— Ponas daktare, aš esu nesveikas. Norėčiau į ligoninę.

— Kas skauda? — klausia "ponas daktaras".

— Kur skauda? Truputį šone, truputį galvoj ir truputį ant liežuvio.

— Iškišk, liežuvį!

— Ė, liežuvis nesveikas. Nušalai, dabar raudonas ir reiks nupiaut.

— Bet aš neduosiu.

— Sesutės, paguldykit šitą ligonį ir šaltą kompresą prie liežuvio pridėkit.

— O kur paguldyt, daktare?

— Į Vytuko vežimėlį.

— Bet jis per didelis, visas į vežimėlį netelpa.

— Sakau, tik vieną liežuvį į vežimėlį paguldykit. Juk tik liežuvis ir nesveikas.

— Toliau kas nesveikas?

— Aš. — Vakar man skaudėjo pirštą, o šiandien širdis oro nebekvėpuoja, o plaučiai kraujo nebevaro. Be to, mano burnytė saldainiuko labai nori — aiškina Julytė.

— Pažiūrėsim.

— Aš norėčiau tiesiog į mamos lovą ir atsigulti, daktare.

— Palauk.

Pranukas užsideda radijo ausines, o vielos galą liepia Julytei įsikąsti.

— O, ką aš girdžiu! Tamstos plaučiai su širdimi pešasi ir trukšmą kelia. Jurgiuk, policininką pašauk!

— Oi, man policininko nereik. Aš pati nubėgsiu.

— Kur daugiau ligonių?

— Nebėra, tik du tebuvo.

— Tik du. Ir ligoninė tik dėl dviejų ligonių, ką? Visi sirkit!

Vaikai sugula, kur kam patogiau: ant stalo, ant dviejų kėdžių, ant sofos, o tylusis Kaziukas net ant bufeto taisosi užlipti. Pranukas pasiima plunksnakotį ir eina ligonių temperatūros patikrinti.

Pranukui nespėjus dar nė vieno temparatūros pamatuoti, atsidaro kambario durys ir jose tėtis su portfeliu ir lazda rankoje pasirodo.

— O dabar čia kas?

— Čia ligoninė.

— Aš jums ligoninę parodysiu — susiraukia tėtis. — Aš jums pasirgsiu. — Tėtis ieško diržo ir baisiai neaišku kam: jiems, vaikams, ar katinukui, kuris šiandien lempos stiklą sudaužė ir dabar ūsiukus ant stalo suka. Tėtis diržą suranda, paima už vidurio ir, pakėlęs ranką, rodo:

— Va, jums, ligoninė... Kas sergate?...

Visi vaikai subėga į kampą ir choru šaukia:

— Niekas neserga, niekas neserga.

Tėtis deda diržą atgal ir juokiasi. Vaikai supranta, kad jis taip jiems pagrasino ne rimtai.

— Na, šį kartą dovanoju, bet daugiau žiūrėkite, kad man kambary netvarkos nedarytumėt.

— Daugiau nesirgsime— šaukia choru vaikai ir bėga į kiemą. Ten jie ras prikritusių kaštanų ir žais pirklius — pardavinės bandas avių, karvių, arklių. "A. S."

PASAULINĖS PARODOS LIETUVIŲ DIENOS NEW YORKE, ŽENKLELIAI

Visi, kurie norėtumėte bei jausdami atlikti patriotinę pareigą, parėmimu Lietuvių dienos, Pasaulinėje parodoje, New Yorke, kviečiami įsigyti, tos dienos atžymėjimui ženkleliai. Ženkleliai galima gauti ir "Darbininko" administracijoj. Kaina 25c.

Juozas Kasinskas
Inc.
Laidotuvių Direktorius
Patarnavimas Dieną ir Naktį
602 Washington Blvd.
BALTIMORE, Md.
Telephone Plaza 8595
Limosinai dėl visokių reikalų.