BOSTON PUBLIC LIBRARY
CHIEF OF BOOK SELECTION D
REFERENCE DIVISION
COPLEY SQ BOSTON M

MAKE EVERY PAY DAY BOND DAY
Join The Pay-Roll ° SAVINGS PLAN °

DARBININKAS

AMERIKOS [illegible]. K. SVENTO JUOZAPO DARBININKŲ SĄJUNGOS ORGANAS

DARBININKAS
Lithuanian Semi-Weekly Newspaper
Published every TUESDAY and FRIDAY
366 Broadway, S. Boston, Mass.

VOL. XXVII — No. 36. TEL SOUth Boston 2680 ANTRADIENIS (Tuesday) GEGUŽĖS (May) 12 D., 1942 M. TEL. SOUth Boston 2680 FIVE CENTS

Taikos Popiežius - Pijus XII

Gegužės 13 d. Jo Šventenybė Pijus XII mini savo Sidabrinį Jubiliejų. Jubiliejaus proga įžymiausieji Katalikų Bažnyčios Vadai yra parašę visą eilę turiningų straipsnių, kuriuose smulkmeniškai apibudina To Didžiojo Ganytojo nuopelnus Bažnyčiai ir visam pasauliui. Šiame 'Darbininko' numeryj telpa J. E. Kardinolo O'Connell straipsnis.

Jo Šventenybė, užėmęs Kristaus Vietininko pareigas, pakartotinai atsišaukė į pasaulio vadus, kad jie padėtų ginklus ir vykdytų taiką.

Paruošė ir paskelbė šį taikos planą:

1. Užtikrinti kiekvienai tautai, didelei, mažai, galingai, ar silpnai, laisvą gyvenimą ir nepriklausomybės teisę.
2. Išvaduoti pasaulį nuo apsiginklavimo vergovės.
3. Sudaryti, arba atitaisyti tarptautinę organizaciją, kuri ištikimai rūpintųsi tarptautiniais reikalais.
4. Išpildyti tautų, žmonių ir mažumos gyventojų reikalus ir teisingus reikalavimus.
5. Atsižadėti neapykantos ir vaduotis Krikščioniškais idealais.

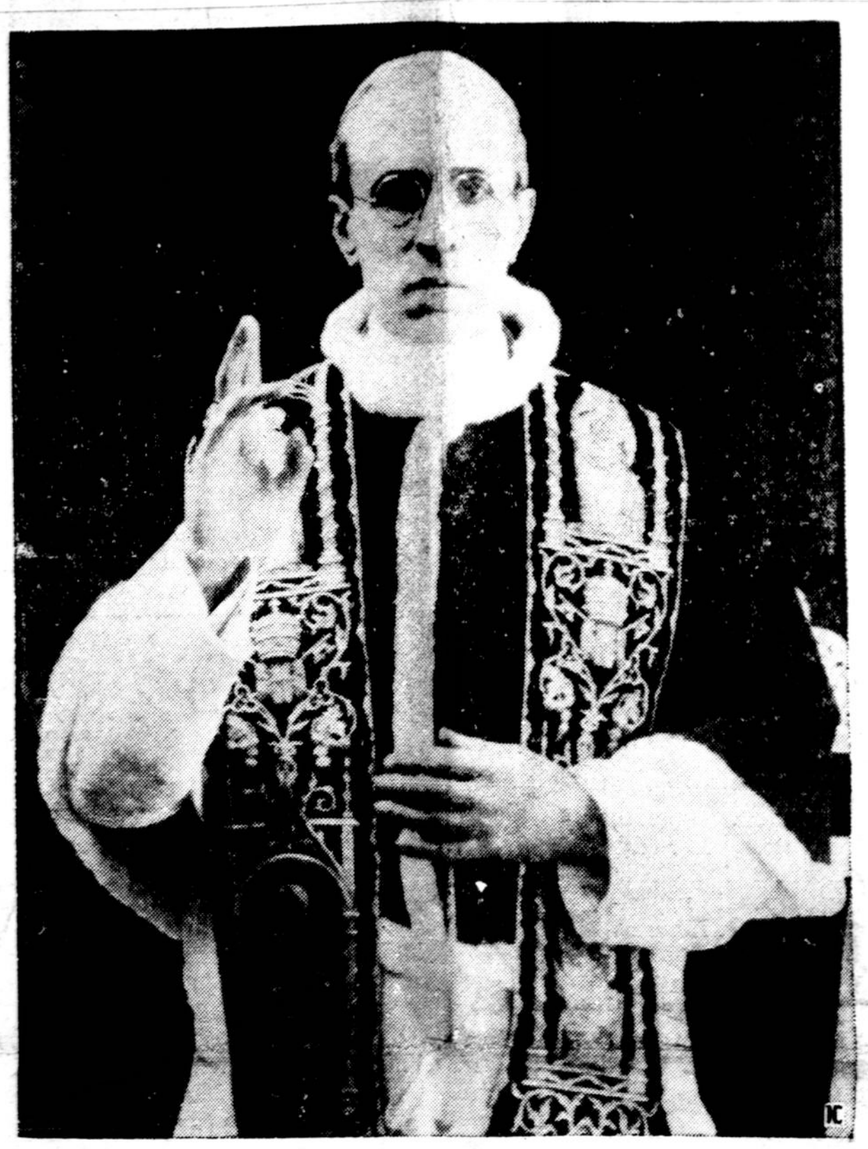

Jo Šventenybė Popiežius Pius XII

Šv. Tėvo Jubiliejus Ir Pasaulio Politikos Susmukimas

Susilaukę garbingo Šv. Tėvo jubiliejaus, mes ruošiamės tinkamai jį minėti. Ne auksu, ne sidabru, bet maldomis, gerais darbais, pasišventimu, savęs išsižadėjimu ir kasdieninės kantrybės ugdymu. Linksmas tai jubiliejus, bet sielvartų ir liūdėsio laikais jis įvyksta. Anot Jo Eminencijos Kardinolo O'Connell'io išsireiškimo, pasaulis atrodo tarsi iš proto išėjęs. Filosofai sako, kad pyktis tai laikinė beprotystė. Jei kasdieniniai susipykimai ir barniai panašūs į beprotystę, tai ką jau besakyti apie nežmonišką neapykantą ir kerštą, kuriuo šis karas pasižymi. Rodos, kad visi proto išradimai, visa žmogaus energija įtempta tam, kad sunaikintų viską, ką tas pats per tūkstančius metų buvo išgalvojęs ir sukūręs.

Šv. Tėvas XII susilaukė karo lygiai kaip jo du pirmtakūnai ir vienvardžiai Pijus X ir Pijus XI, bet gi su tuo skirtumu, kad anie du Popiežiai tuojau pasimirė: viens 1914 m., pirmajam pasauliniam karui vos prasidėjus; kitas 1939 m., kuomet Hitleris jau buvo pavergęs Čekoslovakiją ir buvo besirengiąs pulti Lenkiją. Gi Pijus XII jau ketvirtus metus viešpatauja, karui vis dar besiaučiant. Jam, kaip Benediktui XV tur būt teks susilaukti karo pabaigos ir panaudoti savo įtaką būsimoj taikos konferencijoj. Kol kas jo kilni siela turi kankytis, bestebint keistą valstybių susigrupavimą, tarptautinės savigarbos susmukimą, valstybinio baiditizmo įsivyravimą ir visišką oficialinės moralės nuopolį. O ką jau bekalbėti apie barbarišką civilizacijos ardymą ir atvirą tikybos ir dorovės paneigimą, kurs uždeda tokią negarbingą dėmę ant XX-to amžiaus "kultūros". Esamai padėčiai susidarius, savaime suprantama, kaip turi kentėti kilni Šv. Tėvo siela. Jai paguosti ir kiek galima suraminti katalikiškas pasaulis ruošia gausią dvasinę puokštę, iš maldų ir gerų darbų susidariusią.

Pasauliniam karui tiek įsisiūbavus, Popiežiaus padėtis yra visų sunkiausia. Kaipo Katalikų Bažnyčios Galvai, jam reikia išlaikyti neutralumas, o čia tenka stebėti, kaip katalikai vienoj ir kitoj pusėj kariauja ir priversti kits kitą žudyti. Kas gali stebėtis, kad Šv. Tėvas taip karštai pageidauja, kad žudynės pasiliautų ir pilna taika įvyktų?

K.

Dabarties Bildesiuos

Gerb. Skaitytojų Dėmesiui

Penktadienio "Darbininko" numeryj pradėsime talpinti Prof. Dr. K. Pakšto straipsnį — LIETUVA IR LENKIJA. Tame straipsnyj prof. Pakštas labai aiškiai iškelia naują lenkų pažiūrą į Lietuvą.

Tas įdomus straipsnis tilps keliuose "Darbininko" numeriuose. Patariame visiems penktadienio "Darbininko" skaitytojams įsigyti ir antradienio numerį. Šio karo laiku užsisakykite abu "Darbininko" numeriu, nes tik vieną skaitydami praleidžiate daug svarbių žinių ir straipsnių.

Prisiųskite du dolerius arba vieną dolerį ir gausite "Darbininką" du kart savaitėje. Nepasitenkinkite vien penktadienio numeriu.

Amerikos Lietuvių Katalikų Akcijos Metraštis

Amerikos Lietuvių Kunigų Vienybės Centro Valdybos posėdyj, turėtame balandžio 8 d., Hotel New Yorker, nutarta šįmet išleisti istorinę knygą apie Lietuvių Katalikų veiklą Amerikoj. Šis veikalas susidės iš sekančių dalių: — I Parapijos, II Mokslo įstaigos, III Organizacijos, IV Spauda ir V Biografijos. Į redakcijinę komisiją tapo išrinkti sekantieji: — Kun. J. Balkūnas, Kun. dr. J. Končius, Kun. N. Pakalnis ir Kun. S. Raila. Komisija pasidalino darbais ir pradėjo veikti.

Galintieji ir norintieji prisidėti darbu, bei patarimu malonėkite kreiptis į bile kurį komisijos narį.

"Aš Esu Amerikietis" Diena

Prezidentas Rooseveltas paskelbė gegužės 17 d. skirti įsisąmoninimui "Aš Esu Amerikietis". Ragina tą dieną visose valstybės, miestuose ir miesteliuose minėti įvairiais parengimais, kur paskaitomis ir kalbomis įrodyti visiems gyventojams "pareigas ir progas pilietybės ir jos ypatingas atsakomybes tautoje karo laiku".

Jung. Valstybių valstybių gubernatoriai, miestų mayorai, remdamiesi Prezidento Roosevelto proklamacija, taip pat proklamavo gegužės 17 d. "Aš Esu Amerikietis" dieną. Sudarė komitetus, ir ruošiasi iškilmingai minėti.

Lietuviai nuoširdžiai dedasi prie tos dienos minėjimo.

Pagerbė Kleb. Kun. A. Baltutį

Chicago, Ill. — Sekmadienį, geg. 10 d. Gimimo Panelės Marijos parapijos parapijiečiai pagerbė savo kleboną kun. Aleksandrą Baltutį, minintį 27 metų kunigavimo, 15 metų klebonavimo toje parapijoje ir vardinių proga.

Parapijiečiai įvertindami savo klebono didelius nupelnus Bažnyčiai ir tėvynei suruošė šaunų bankietą parapijos svetainėje.

Sveikiname kleboną kun. A. Baltutį ir linkime ilgiausių metų!

Reikalauja "Įšaldyti" Algas

Detroit, Mich., geg. 11— Ford Motor kompanija reikalauja "įšaldyti" Fordo darbininkų algas iki karo pabaigos.

Šis Fordo kompanijos reikalavimas padarytas po to, kada CIO — United Automobile Workers unija pareikalavo, kad kompanija pakeltų darbininkams po dolerį į dieną ir pataisytų kaikuriuos kitus sutarties punktus.

Kompanijos viršininkai sako, kad jeigu jie turėtų dabar pakelti algas, tai pakiltų kainos už karo medžiagą ir tos medžiagos išdirbimą.

Suspiekė Japonijos Laivyną

Iš Australijos praneša, kad Jung. Valstybių ir Australijos karo laivai ir bomberiai smarkiai puolė Japonijos laivyną Koralų jūroje, 1,000 mylių į šiaurės rytus nuo Australijos. Kautynės ėjo per penkias dienas.

Amerikos ir Australijos karo jėgos nuskandino mažiausia 18 Japonijos karo laivų, tarp kurių yra du lėktuvų išvežiotojai, du kruizeriai, vienas didelis šarvuotlaivis, kitas mažesnis, šeši naikintuvai ir keli transportiniai ir pagelbiniai laivai. Keli laivai sužaloti.

Japonijos žinios iš Tokio skelbia, kad japonai nuskandinę Amerikos karo laivą, 33,600-tonų lėktuvų vežiotoją "Saratogą" ir 19,900-tonų lėktuvų vežiotoją "Yorktown" ir sužalojo tris Anglijos karo laivus, tačiau Suvienytų Tautų karo vadovybė tas japonų žinias užginčija.

Gen. MacArthur oficialiai sako, kad japonų žinios yra perdėtos. Jungtinių Tautų laivai kiek nukentėjo, bet ne tiek, kiek skelbia priešas. Vėliau gausime oficialių žinių.

Sakoma, kad Japonijos laivyno likučiai skubiai pakrikę traukėsi iš kovos lauko. Bebėgančius japonų laivus vijosi Jungtinių Tautų karo laivai ir lėktuvai, kad užduoti priešo laivynui nulemiantį smūgį.

Reikia žinoti, kad Suvienytų Tautų karo vadovybė apie savo nuostolius neskelbia kol nebus surinktos visos žinios.

Sužalojo 8 Nacių Laivus

Londonas, geg. 11 —Anglijos ir Amerikos lakūnai bombomis sužalojo 8 iš 12 nacių prekinius laivus arti Olandijos pakraščių. Sąjungininkai prarado tik du lėktuvu.

Kiniečiai Nužudė 3000 Japonų

J. V. Lakūnai Bombardavo Bėgančius Japonus

Chungking, Kinija, geg. 11 — Kiniečių kariuomenė puolė įsiveržėlius į Burmą japonus ir kautynėse nužudė jų tris tūkstančius. Japonai, nebegalėdami atsilaikyti, bėgo iš kautynių lauko, kur juos sutiko kiti kiniečių kariuomenės būriai.

Kiniečiams į pagalbą pribuvo Jung. Valstybių lėktuvai, kurie bėgančius šaudė. Spėjama, kad Rytinėje Burmoje ir pabėgusieji buvo nužudyti arba į nelaisvę paimti.

Kiniečiai sudavė skaudų smūgį japonams ir Mandalay mieste, kurį japonai užėmė geg. 2 d.

Kiniečiai atsiėmė Sinwun miestelį, kuris yra prie geležinkelio tik kelios mylios į pietus nuo Mandalay, ir Myinmu, kuris yra 30 mylių į vakarus nuo Mandalay.

Ugniakalnis Padarė Daug Nuostolių Japonijai

Berlynas, geg. 11 — Sakoma ,kad viena bėda, tai ne bėda, bet kai susideda jų daug, tai jau skandalas. Taip dabar yra Japonijai. Kaip čia seniai bombardavo japonų sostinę — Tokio ir kitus miestus, dabar gi smarkiai supliektas Japonijos karo laivynas, o prie to viso ir ugniakalnis išsiveržė ir savo žarijomis spiaudė į visas puses, padarydamas didelius nuostolius. Tas ugniakalnis vadinasi "Asama - Yama", kuris randasi 100 mylių į šiaurvakarus nuo Tokijos.

Tai buvęs didžiausias išsiveržimas, kurio nebuvę per daug metų.

Asama - Yama yra 8280 pėdų aukštumo, ir jo žiotis yra trys - ketvirtadalis mylios aplinkui. Didelis išsiveržimas buvo 1783 m., kuris vertė iš savęs žarijas per 88 dienas, sunaikindamas kelius kaimelius ir užmušdamas tūkstančius žmonių.

Amerikos Kariuomenė Syrijoj

Londonas, geg. 11 — Istanbul žinios praneša, kad Jung. Valstybių kariuomenė pasiekė Syriją.

Sakoma, kad Amerikos kariuomenės buvimas labai nervuojąs nacius.

J. V. Praneša Kaip Armijos Lėktuvai Bombardavo Tokio

Miestas Degė Per Dvi Dienas

Užmušta 4,000

Washington, D. C., geg. 11 — Karo Departmentas praneša, kaip Jung. Valstybių lėktuvai bombardavo Tokio ir kitus Japonijos miestus. Taigi šis pranešimas patvirtina pirmasias žinias apie bombardavimą, kuris įvyko balandžio 18 d., ir apie ką tik japonai skelbė.

Jung. Valstybių lėktuvai bombardavo Tokio, Yokohamą, Nagoyą ir kitas vietas, kur yra militarės, laivyno ir industrijos įstaigos. Bombardavimus sekė gaisrai. Kaikuriose vietose degė per dvi dienas.

Japonų radio žiniomis, lėktuvai lėkė žemai, ir lengvai galėjo pataikyti į taikinį. Vėliau japonų radio pranešėjas skelbė, kad tarp 3,000 ir 4,000 žmonių užmušta. Atsišaukė į japonus, kad melstųsi, prašydami "lietaus užgesinti gaisrus ir sumažinti galimybes iš oro bombarduoti".

Įspėja Šaukiamus Karo Tarnybon

Leit. - Pulk. Smith įspėja visus, kurie yra šaukiami karo tarnybon, kad jie nesiskubintų likviduoti savo reikalų. Jis sako, kad pašauktas karo tarnybon vyras gali būti pripažintas tinkamu vietinio tarybos gydytojo ir gali būti nepripažintas armijos gydytojų.

Leit.-Pulk. Smith pataria visiems pašauktiems karo tarnybon nieko nedaryti kol nebus galutinai priimti. Kada jau bus priimti, tai tada gaus tarybos leidimą per kelias dienas sutvarkyti savo reikalus namuose.

ĮVAIRIOS ŽINIOS

Churchill Įspėja Nuo Karo Nuodijančiomis Dūjomis

Nuodijančios Dūjos Bus Paleistos Ant Vokietijos, Jeigu Naciai Jas Panaudos Prieš Rusiją

Londonas, geg. 11 — Vakar vakare Anglijos premieras Churchill pasakė karingą kalbą. Jis įspėjo Hitlerį, kad jeigu jis panaudos nuodijančias dūjas prieš Rusiją, tai Britanija paleis tuos nuodus "toli ir plačiai virš visos Vokietijos" ir pranašavo smarkų Anglijos ir Amerikos bombardavimą prieš Vokietiją.

Premiero Churchill'io kalba buvo optimistinė ir padrąsinanti. Jis pareiškė, jog karo balansas jau krypsta Sąjungininkų pergalėn. Pranašavo, kad Britanijos ir Amerikos jūrų laivynas ir jų pajėgingas oro laivynas sus-paus ir suplieks japonų laivyną. Jis labai įvertino Jung. Valstybių kautynes su priešu Koralų jūroje. Pramato, kad Amerikos bomberiai greitai pasirodys virš Vokietijos.

Atsakydamas visiems tiems, kurie reikalauja antro fronto prieš Vokietiją, pareiškė, kad šiais metais Anglijos ir Amerikos bomberiai darys dažnus puolimus Vokietijos miestų.

"Dabar yra laikas parodyti Vokietijos žmonėms jųjų valdovų piktybes sunaikinant po jų akimis dirbtuves ir uostus, kuriais remiasi jų karo jėgos", sako Churchill.

RAUDONIEJI UŽĖMĖ HITLERIO APSIGYNIMO LINIJĄ

Maskva, geg. 11 — Raudonieji atsiėmė strateginę liniją Kalinino fronte ir sunaikino tankų vedamą nacių regimentą iš 2500 vyrų žiauriose kautynėse į vakarus nuo Maskvos, praneša raudonosios armijos žinios.

Šeštadienį raudonieji nušovė 25 nacių karo lėktuvus ir savo prarado 18 lėktuvų tose kautynėse.

Rusijos būriai, kurie veikia keliose Leningrado fronto vietose, užmušė 500 nacių ir sunaikino keliolika kanuolių ir kulkosvaidžių per dvi dienas, paduoda raudonųjų žinios.

Atkakliausios kautynės dabar yra Kalinino fronte.

Japonų Laivynas Vėl Nukentėjo

Iš Australijos praneša, kad Amerikos ir Australijos lėktuvai vėl puolė Japonijos laivyno likučius Koralų jūroje. Nuskandino arba sužalojo du japonų submarinus. Taigi iš viso per tą trumpą laiką sąjungininkai nuskandino arba sužalojo 21 priešo laivą.

PASIPUOŠKITE

MOTINŲ DIENAI

Kieno galvos oda yra jautri — imkite permanent Remote Control sistemos. Tai naujausias Permanent Waving srityje. Tai yra greičiausia, parankiausia, smagiausia ir vėsiausia. Šis permanent ilgai tveria. Kaina tik $6.50.

Pas mus galite gauti permanents nuo

$3. 50 iki $12.50.

Jaunoms mergaitėms waves nuo $3.00 iki $7.00.

Feather cut 50c. extra.

Valandos nuo 9:30 ryte iki 6 val. vakare.

CASPER'S BEAUTY SALON

83 L Street, So. Boston, Mass.

Tel. SOUth Boston 4645

Mirė Kun. Mahoney

East Boston, Mass. — Sekmadienį, geg. 10 d., atlaikęs šv. mišias šv. Juozapo parapijos bažnyčioje, mirė staiga kun. William J. Mahoney. Jis gavęs širdies ataką. Tik tris metus Dievulis leido jam eiti kunigo pareigas.

Laidojamas trečiadienį, geg. 13 d., 10 val. rytą su iškilmingomis pamaldomis iš St. Charles par. bažnyčios, Woburn, Mass.

Gen. Wainwright Atmetė Japonų Įsakymą

Pereitą sekmadienį Tokio (Japonijos sostinės) radio pranešėjas, kalbėdamas apie Amerikos karo jėgų pasidavimą Corregidore, pareiškė, kad Leit.-Gen. Jonathan Wainwright nepasidavė besąlyginiai, bet atsisakė priimti japonų reikalavimą, kad jis atsišauktų į išsklaidytus Amerikos ir Filipinų kariuomenės būrius Mindanao, Luzon ir kitose salose, kad jie padėtų ginklus ir pasiduotų.

Iš to galima suprasti, kad tose salose, kur dar yra Amerikos ir Filipinų kareivių, japonai nepasitiki savo jėgoms. Likusios sąjungininkų kariuomenės dalys dar gali atlikti didelius žygius, ko labai bijosi priešas.

Išsprogdino Pro-Nacių Paryžiaus Radio Stotį

Vichy, Prancūzija, geg. 11 — Nacių priešai teroristai dinamitavo ir nutildė garsiausią pro-nacių radio stotį okupuotoje Prancūzijoje — Paryžiaus radio. Stotis taip suardyta, kad užims ilgą laiką ją atstatyti.

Jung. Valstybės Derybose Dėl Prancūzijos Salų

Šiomis dienomis Jung. Valstybių vyriausybės atstovai veda derybas su Prancūzijos Martinique salų admirolu Georges Robert dėl Martinique ir kitų salų kontrolės.

Neabejojama, kad J. V. atstovai reikalauja, kad prancūzų admirolas tartusi kaipo tų salų vietinis viršininkas ir ne kaipo Laval dominuojamos Vichy valdžios atstovas.

Galimas dalykas, kad Suvienytų Tautų jėgos nori užimti Prancūzijos salą — Martinique, ir kitas, nes to reikalauja dabartinio karo eiga.

Chungking, geg. 7 — Japonai, neatsižiūrėdami Jung. Valstybių armijos iš oro atakos ir padarytų jiems didelių nuostolių, įsiveržė į Kiniją ir nustūmė kiniečius 50 mylių. Tose kautynėse japonai prarado 74 lėktuvus per vieną savaitę.

Remkite tuos profesionalus ir biznierius, kurie savo skelbimais remia "Darbininką".

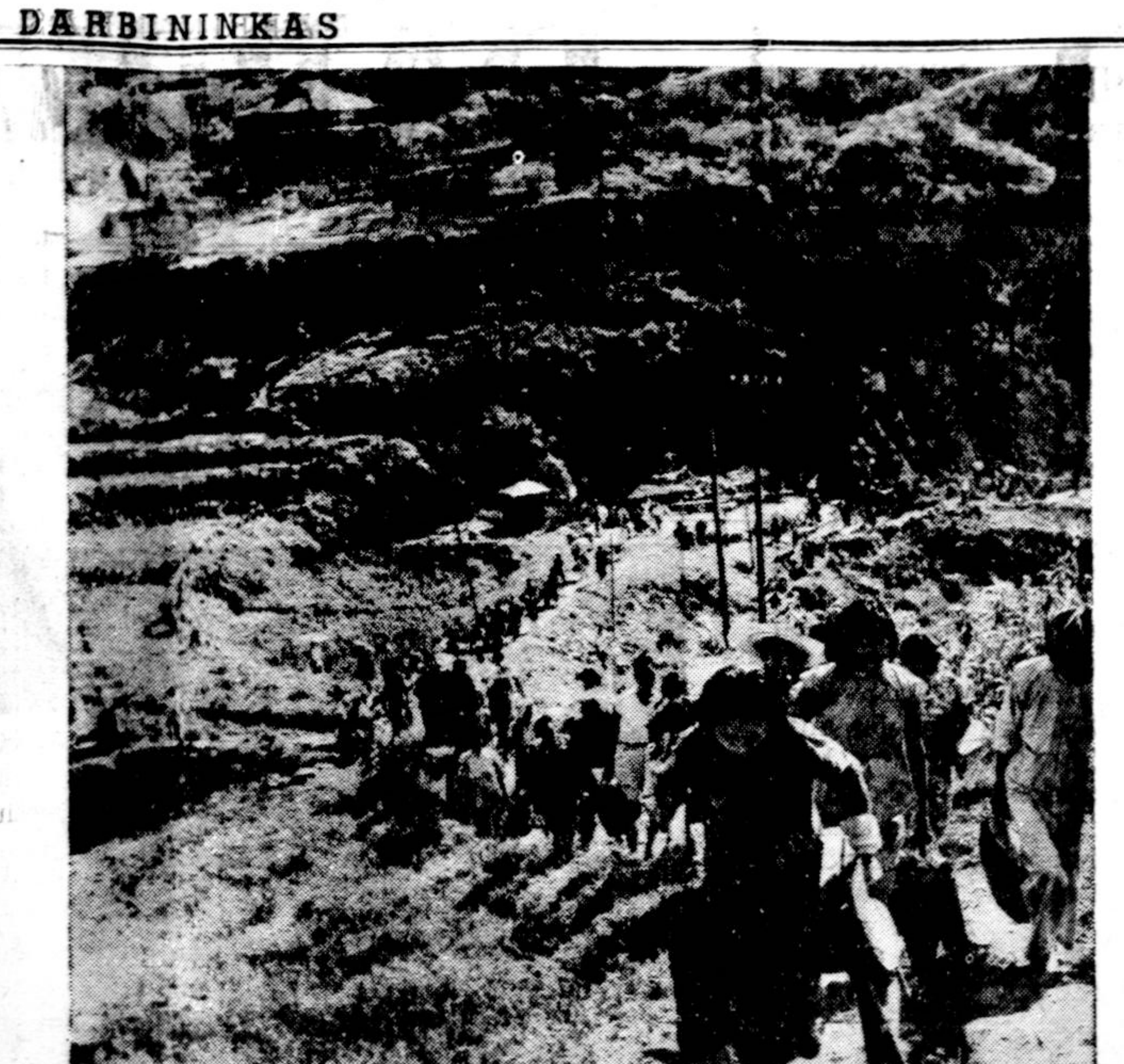

Chungking miestas dažnai yra japonų bombarduojamas. Vaizdas parodo, kai to miesto gyventojai po japonų bomberių sugrįžimo nuo miesto tai gyventojai grįžtą iš slėptuvių, kurios yra labai saugios kalnuose.

Kapitonas Feliksas Vaitkus Atsakomingose Pareigose

Šiomis dienomis anglų spaudoje plačiai rašė apie lietuvį lakūną, kapitoną Feliksą Vaitkų, kurs 1935 m. iš Floyd Bennett Field, New Yorko, pakilo su 550-arklių jėgos lėktuvu ir lėkė per Atlantiko vandenyną į Kauną, Lietuvą. Per 22 valandas visi su nekantrumu laukė žinių apie tuolaikinio 28 metų amžiaus armijos leitenanto žygį.

Žinios pasiekė, kad leit. Feliksas Vaitkus sekmingai perlėkė vandenyną, tik nelaimė — jis turėjo nusileisti Airijoj, nepasiekęs Lietuvos.

Toji kelionė Vaitkui buvo laiminga tuo, kad jis parsivežė į Ameriką užtektinai pinigų mokslui, kurį jis tęsė Massachusetts Technologijos Institute. Jis ten mokėsi aeronautikos.

Šiais laikais Feliksas Vaitkus yra kapitonu ir vyriausiu lėktuvų patikrintoju didelioje lėktuvų dirbtuvėje — Boeing Aircraft kompanijos, Seattle mieste, kur be jo O. K. neišleidžiamas nei vienas lėktuvas iš dirbtuvės.

Be to, kapitonas Feliksas Vaitkus dabar dirba su Boeing inžinieriais, kaipo Jung. Valstybių armijos atstovas ir tarnauja kaipo susižinojimo karininkas su Fourth Interceptor Komanda.

Mes džiaugiamės, kad lietuvis pasiekė tokį aukštą laipsnį ir dirba atsakomingose šio karo pareigose.

Žinios Iš Pavergtos Lietuvos

Grįžo Iš Nacių Stovyklos Lietuviai Kariai

● Lietuvos laikraščiai skelbia, kad iš vokiečių karo belaisvių stovyklos netoli Karaliaučiaus grįžo aštuoni lietuviai, karo belaisviai: 1) ltn. Balys Bakevičius iš Šiaulių miesto, Dvaro g. 118, 2) ltn. Jonas Juškys iš Kauno miesto, Nemuno g. 19, 3) pusk. Pov. Kaminskas iš Vilniaus, Didžioji g. 30, 4) psk. Augustas Pocius iš Šiaulių apskr., Radviliškio valsč., Kraukėnų kaimo, 5) ltn. Vyt. Stankūnas iš Panevėžio, Klaipėdos g. 24, 6) ltn. Adomas Šilingas iš Kėdainių iš Tytuvėnų miestelio, Raseinių apskričio ir 8) pusk. Vladas Vaitiekūnas iš Vilniaus miesto, Užupio g. 17.

Toje karo belaisvių stovykloje yra likę lietuvių karo belaisvių dar 57 žmonės. Juos netrukus irgi žada grąžinti Lietuvon.

Dar 27 Lietuviai Kariai Tebėra Nelaisvėje

● Dienraštis "Į Laisvę" skelbia tų 57 lietuvių karo belaisvių, esančių belaisvių stovykloje netoli Karaliaučiaus, pavardes: 1. eil. Andriuškevičius Mykolas iš Ukmergės apskričio, Skruzdelių kaimo, 2. virš Blichertas Antanas iš Alytaus a., Valiūnų k., 3. eil. Balazantis Antanas iš Alytaus a., Girnėnų k., 4. pusk. Baikauskas Juozas iš Rokiškio a., Girelės k., 5. eil. Černius Borisas iš N. Vilnios, Šakių k., 6. eil. Čikauskas Petras iš Kauno a., Gaižėnų k., 7. eil. Čekanauskas Julius iš Šiaulių a., Kruopių miestelio, 8. eil. Česnakas Kazys iš Panevėžio a., Veriskių k., 9. eil. Dulcas Vincas iš Tauragės a., Kvedarnos miestelio, 10. psk. Danta Tadas iš Šiaulių a., Skaistgirio miestelio, 11. psk. Daknys Juozas iš Šiaulių a., Gaudutiškio k., 12. ltn. Drabišis Petras iš Kėdainių a., Mantviliškių k., 13. psk. Eikinas Domas iš Panevėžio m., Suvalkų g. 45, 14. eil. Ignotas Stasys iš Mažeikių m., Obuolių g. 9, 15. eil. Jagminas Augustas iš Mažeikių a., Urbutų k., 12. psk. Kalvelis Petras iš Rokiškio m., Vilniaus g. 4a, 17. psk. Keidošius Antanas iš Marijampolės a., Tepeliškių k., 18. eil. Kliauba Jonas iš Kretingos a., Šateikių k., 19. eil. Kartanas Rapolas iš Panevėžio a., Kartukių k., 20. eil. Kartavičius Petras iš Vilkaviškio a., Ražiūnų k., 21. psk. Lesčinskas Kazys iš Marijampolės a., Žegžrių k., 22. psk. Liukpetris Povilas iš Ukmergės m., Gedimino g. 30, 23. psk. Makusevičius Albertas iš Šiaulių m., Durpyno g. 2, 24. eil. Markauskas Kazys iš Vilkaviškio a., Sardokų k., 25. eil. Mačionis Stepas iš Panevėžio a., Juostininkų k., 26. grand. Nedvaras Vladas iš Panevėžio a., Gustonių k., 27. eil. Obukas Jonas iš Biržų m., Parodos g. 9, 28. pusk. Oriechovas Heremijus iš Utenos a., Girstaikiškių k., 29. pusk. Puodkalis Jurgis iš Vilniaus m., Daukšos g. 13, 30. eil. Piepalius Romanas iš Raseinių a., Sūjeinių k., 31. eil. Purlys Vaclovas iš Ukmergės a., Beršaikių k., 32. eil. Preiksaitis Mikas iš Tauragės a., Joniškių k., 33. eil. Rimša Viktoras iš Kauno m., Birštono g. 1., 34. psk. Rimkevičius Juozas iš Kedainių a., Katų k., 35. eil. Radzinauskas Antanas iš Kauno a., Skrebinų k., 36. eil. Rubinas Adomas iš Mažeikių a., Žadeikių k., 37. psk. Sragauskas Zenonas iš Kauno m., Žalioji g. 1, 38. psk. Skardžius Vladas iš Marijampolės a., Skerdupio k., 39. eil. Salaminas Vladas iš Kauno m., Tvirtovės alėja 74, 40. eil. Skuodas Mykolas iš Kretingos a., Kvietkų k., 41. eil. Sutkaitis Kazys iš Raseinių a., Pamituvio k., 42. eil. Sabalys Juozas iš Trakų a., Puškornio k., 43. eil. Strungys Valentinas iš Vilkaviškio a., Skerdupio k., 44. eil. Šmitas Vladas iš Kauno m., Mindaugo g. 7, 45. civ. Tarasevič Nikolaj iš Vilniaus apskr., Lukašovo k., 46. eil. Tamašauskas Juozas iš Mažeikių a., Šulpetrių k., 47. eil. Urbonas Petras iš Seinų a., Gubinių k., 48. eil. Uselis Antanas iš Ukmergės a., Liunelių k., 49. eil. Venckus Jonas iš Tauragės a., Vartulėnų k., 50 psk. Vaiciekauskas Viktoras iš Kretingos a., Salantų k., 51. psk. Vėtrinas Juozas [illegible] Kauno m., Taikos g. 6 [illegible] eil. Valiusaitis Antan[illegible] Kėdainių a., Keturk[illegible] k., 53. eil. Vaitk[illegible] Vladas iš Mažeikių a., [illegible] menės m., 54. grand. Vaičiulis Juozas iš Šiaulių m., Vilniaus g. 275, 55. eil. Zajančkauskas Stasys iš Vilniaus m., Tilto g. 29-39, 56. psk. Žilinskas Jonas iš Zarasų a., Nariūnų k., 57. eil. Žičkus Mykolas iš Raseinių a., Norgeliškių k.

Kaip laikraščiai rašo, lietuviai belaisviai būsią grąžinti grupėmis po 8 žmones, maždaug po dvi grupes kas savaitę, paeiliui su paleidžiamais latvių ir estų belaisviais. Reikalingiausią paramą grįžusiems teikia Savitarpinė Pagalba. Ji paleistuosius pavalgydina, duoda šiek tiek drabužių ir tt. Dabar jie jau skirstosi į savo gyvenamąsias vietas.

Pranešimas ir Kvietimas

Šiuomi pranešam, kad LDS Connecticut apskričio pusmetinis suvažiavimas įvyks sekmadienį, gegužės 31 d., 1942 m., Šv. Kazimiero parapijos salėje New Haven, Conn. Kviečiame visas LDS Connecticut apskrityje gyvuojančias kuopas dalyvauti šiame suvažiavime. Prisiųsdami atstovus, įteikite naudingų įnešimų ir patarimų.

Sesijų pradžia 1-mą valandą po pietų.

Kviečia

Dr. M. J. Colney,

LDS Conn. apskr. pirm.,

B. Mičiūnienė,

Raštininkė.

FBI HOLDS HER—Mrs. Helen Louise Reuper, wife of a German spy now serving prison term, has been seized by FBI agents in Chicago as enemy alien. She has been in U. S. for 18 years.

DARBININKAS

(THE WORKER)

Published every Tuesday and Friday except Holidays such as New Year, Good Friday, Memorial Day, Independence Day. Labor Day, Thanksgiving and Christmas

— by —

SAINT JOSEPH'S LITHUANIAN R. C. ASSOCIATION OF LABOR

Entered as second-class matter Sept. 12, 1915 at the post office at Boston, Mass. under the Act of March 3, 1870.

Acceptance for mailing at special rate of postage provided for in Section 1103 Act of October 8, 1917, authorized on July 12, 1918

SUBSCRIPTION RATES:		PRENUMERATOS KAINA	
Domestic yearly	$4.00	Amerikoje metams	$4.00
Domestic once per week yearly	$2.00	Vieną kart savaitėje metams	$2.00
Foreign yearly	$5.00	Užsieny metams	$5.00
Foreign once per week yearly	$2.50	Užsieny 1 kart sa-tėj metams	$2.50

DARBININKAS

366 West Broadway, South Boston, Mass.

Telephone SOUth Boston 2680

J. E. Bostono Kardinolo Raštas— Šv. Tėvo Jubiliejaus Proga

Ryšium su Šv. Tėvo Pijaus XII Sidabriniu Vyskupystės Jubiliejum, kai kurie Amerikos Episkopato Dignitarai (aukštai pastatyti asmenys) parašė savo pastabas apie dabartinio Popiežiaus gyvenimą ir nuopelnus ir prisiuntė mūsų spaudai sunaudoti. Tad mūsų maloni pareiga yra tuos vertingus straipsnius ištisai skaitytojams pateikti. Jų kilnios mintys ir literatinis vertingumas reikalauja, kad juos paduotume pilnam originale, išverčiant į lietuvių kalbą. Pirmiausia spausdinam Bostono Kardinolo straipsnį.

Rašo Jo Eminencija Kardinolas William H. O'Connell.

(N.C.W.C. News Service)

Vertė K.

Didelė garbė būti garsiausio pasauly Miesto piliečiu. Net Šv. Povilas ,tasai nusižeminimo pavyzdys, didžiavosi savo gimtuoju Tarso miestu ir jo garsiais mokytojais, prie kurių kojų jis sėdėjo. Suprantama, kad Roma kur kas didesnė ir garbingesnė už Tarsą. Roma, per ištisus šimtmečius buvusi didžiausiu civilizacijos centru, užsipelnė Kosmopolio (pasaulinio miesto) vardą. Prie to reikia pridūrti, kad beveik per du tūkstančiu metų Roma buvo Popiežių sostine, bažnytiniu centru, iš kurio visa krikščionija sėmė mokslą ir dvasinę vadovybę ir iš kurio tikėjimo šviesa plaukė į tolimiausius pasaulio kraštus. Romos gatvėmis vaikšto ateiviai iš visų pasaulio tautų ir valstybių. Romos pilietis nuolatos mato, kaip čia susiduria kraštutinės pasaulio dalys, ir jam visai naturalu įsigyti plačią pasaulėžiūrą. Jam ne svetima nė turko fezė, nė indijiečio turbanas, nė europiečio skrybelė. Visos žinomos pasaulio kalbos girdimos Romos gatvėse ir aikštėse. Žodžiu, visai teisingai pasakyta, kad visi keliai veda į Romą.

Iš tiesų tai didelė garbė užgimti ir būti išauklėtam Romoje. Toks žmogus įsigyja platų prityrusį protą ir visiems užjaučiančią širdį ir gali pasiekti labai aukštą kilmingumo ir tobulybės laipsnį, sekant pavyzdį šventųjų ir kankinių, kurie tam palaimintam mieste gyveno.

Pacellių šeima buvo ir yra Romos priklausanti. Tos kilmingos šeimos nariai yra pasižymėję mokslo ir meno srity, taip pat profesiniam ir finansiniam Romos gyvenime. Bet ar jiems visuomet pavykdavo pasauly atsižymėti, ar ne, jie visi ir visados buvo karšti katalikai. Ne taip jau perseniausiais laikais Romos gyventojai skyrstėsi į tris klases: Juodųjų, Baltųjų ir Pilkųjų. Juodieji visuomet buvo Popiežiaus ištikimiausi. Baltieji, kad ir katalikai, politikoj buvo nacionalistais. Ne visi jie buvo tikrieji romiečiai. Jie buvo atvykę drauge su Sabaudijos dinastija iš įvairių Italijos kraštų ir daugiau ėjo iš vieno su valstybe, kuri ne būtinai buvo šventajam Sostui priešinga ar nelojali, net ir religijos dalykuose. Gi Pilkieji perdaug į politiką nesikišdavo ir draugiškai su vienais ir kitais santykiaudavo.

Pacellių šeima niekur kitur nepriklausė, kaip tik Juodiesiems — "Neri", kaip juos itališkai vadino — karštai buvo atsidavę Šv. Sostui, pamaldūs katalikai ir pilniausiai Popiežiaus ištikimi. Aš turėjau daug garbės ir malonumo artimai susipažinti ir susidraugaut su daugeliu narių garbingos Pacellių šeimos. Kai kurie buvo tikrais ir artimais mano prieteliais, kuomet buvau Amerikiečių Kolegijos Rektorium Romoje, ir paskiau. Jie visi buvo plačiai išmokslinti ir kilmingai išauklėti. Atliekamos nuo mano darbingų pareigų valandos, jų draugijoje praleistos, buvo ne tik malonios, bet ir naudingos. Jie buvo gerai susipažinę su platesnio pasaulio reikalais ir buvo keliavę toli nuo Romos. Prisimenu, kad daug malonių pavakarių buvo praleista su įžymiais Romos žmonėmis, Pacellių viloje, Romos priemiesčiuose. Ten visados būta kilnių pasikalbėjimų, puikiai išauklėtos laikysenos (elgesio) ir tų visų grakštumų, kurie draugijinį santykiavimą padaro ir malonų ir naudingą. Nors tai įvyko jau pusė šimtmečio atgal, bet dar ir šiandien tie šeimyniniai

Popiežiaus Pius XII gimtinė ir tėveliai. Keturi langai, žemiau viršutinio aukšto, pro kuriuos pamatė pirmutinius saulės spindulius tik ką užgimęs kovo 2, 1876 metais, dabartinis Popiežius Pius XII. Kairėj matome jo mamytės, Virginia Graziozi Pacelli, paveikslą, ir dešinėj jo tėvelio Filippo Pacelli. (N.C.W.C.)

susirinkimai neišdildomu žavingu vaizdu glūdi mano atminty. Viena tokių malonių progų man teko sveikinti seniausią Pacellių šeimos narį, kurs minėjo šimto metų savo amžiaus sukaktį, ir susipažinti su jauniausiuoju tos žavėtinos šeimos nariu, jauno klieriko asmenyje, kurs buvo man perstatytas kaipo "Don Eugenio" (ponas Eugenijus), ir kurs dabar iš Dievo malonės yra Šv. Petro Įpėdiniu, Romos Popiežium, išaukštinta Romos Katalikų Bažnyčios Galva, tikruoju "Romano di Roma" — Romiečiu iš Romos.

Labai aiškiai atsimenu, kokį įspūdį tas jaunas klierikas tada į mane padarė. Laibas, bet vyriškas, jis dėvėjo paprastą Romos klieriko sutaną. Jo veido išraiška buvo labai inteligentiška. Vos trumpai su juo besikalbėdamas, aš pastebėjau jo akyse spindulį tos nepaprastos energijos, kuris paskui jo gyvenime pasireiškė. Jo poelgis, kad ir kuklus, buvo pažymėtas rimta savigarba ir jo draugiška šypsena ir judrus sąmojus liūdyjo apie gyvą, akylų protą, kurio tiek žymių įrodymų vėlesniam gyvenime teko visiems pastebėti. Kas susipažįsta su paprastumu, nuoširdumu ir rimta Romos šeimų savigarba, tas gali paliūdyti, kad iš tiesų yra žavingas jų socialinio santykiavimo charakterius. Galiu tikrai pasakyti, kad maloniausi mano ilgo gyvenimo atsiminimai yra iš tų laikų, kada būdamas mūsų Tautinės Kolegijos Rektorium, turėjau laimės buvoti namuose tokių visame pasauly pagarsėjusių šeimų, kaip Colonna, Orsini, Rospigliosi, Barberini, Massimo, Altieri. Jų istorija tai Romos istorija nuo pat vidurinių amžių. Jų palociai yra patys puikiausi architektūros ir išpuošimų atžvilgiu. Bet niekad savo gyvenime neesu sutikęs žmonių, kurie būtų pasižymėję tokiu nuoširdžiu paprastumu ir kilnia savigarba. Tarp jų prisimenu ir Pacellių šeimyną, kuri kad ir neturėjo taip aukštai tituluotų asmenybių, bet esmėje pasižymėjo tikrųjų Romos aristokratų ypatumais. Man atrodė, ir tas įsitikinimas su metais vis didėjo, kad tikrasai Romėnas visų pirma žino tą paslaptį, kaip išlaikyti tai, kas socialiniam gyvenime yra tinkamiausia. Juose nėra nė šešėlio taip vadinamos fanaberijos. Tuomi kaip tik ir labiausiai susižavi kiekvienas, kas tik turėjo malonumo su jų svetingumu susipažinti. Žodžiu, Romėnų draugijoj išdidumas bei pasipūtimas skaitomas šiurkštumu ir blogu išauklėjimu. Priežastis tam aiški. Visų pirma jie gerai supranta, ką reiškia žodis "Katalikas" — kad jis inima visas tautas ir klases ir, antra vertus, būdami Romėnais, jie nereikalauja didžiuotis aukšta savo kilme, nė garsintis su savo socialiniu aukščiu.

Nuo tos dienos iki šio laiko aš pažingsniui sekiau "Don Eugenio" gyvenimą: kai jis buvo tik paprastu klieriku, paskui Sekretorium prie Šv. Sosto, vėliau Arkivyskupu - Nuncijum Vokietijoj ir pagaliau Kardinolu Sekretorium prie Vatikano. Kaipo toks jis aplankė ir mūsų šalį. Malonu man pareikšti, kad jis buvo pageidaujamiausiu mano svečiu,kada aplankė Arkivyskupijos Seminariją ir Arkivyskupo namus. Pagaliau, jau paskutinį kartą aš jį sutikau didingoj 1939 m. Konklavėj, kurioj drauge su kitais, iš viso pasaulio atvykusiais Kardinolais, turėjau garbės jį išrinkti Romos Vyskupu, Aukščiausiuoju Visatinės Bažnyčios Popiežiu Piju XII, garbingai dabar viešpataujančiu. Per visus tuos metus, pakartoju, aš sekiau pažingsniui visą jo gyvenimo eigą, visus jo poaukščius iš vienos atsakingos vietos į kitą, kol galutinai nepasiekė aukščiausios žemėje garbės, nes jo kilni pareiga su pačia dievyste ribojasi.

Iš tiesų, tai yra Popiežius, Romos Bažnyčios Galva, Vyriausias Visatinės Bažnyčios Ganytojas, "Romano di Roma" — Romėnas iki kaulų, savo auklėjimu, mokslu ir prityrimu, plačiu Romėno išsilavinimu ir užuojauta viso pasaulio žmonijai. Šiandien jis gyvena, dirba ir meldžiasi garbingoj Romos istorijos atmosferoj; ir nėra abejonės, kad jį išrinko ne tik Kardinolų Kolegija, bet ypatingu būdu ir pats Visagalis Dievas, atsižvelgdamas į baisingą pasaulinio krizio laikotarpį, kuriame dabar gyvenam, ir į didingus tebesvyruojančius pasaulio uždavinius, kurie reikia išrišti. Dievas savo neišmatuojama išminčia pažingsniui priruošė jam kelią tapti Aukščiausiu savo Bažnyčios Ganytoju. Tai tas pats asmuo, kurį aš pažinau kaipo "Don Eugenio", dabar Kristaus Įpėdinis, pirmutinis Jo Karalystės Ministras, šventosios tiesos saugotojas ir dabotojas to viso, kas yra krikščioniškoj civilizacijoj brangiausia. Prieš jo pašvęstąją asmenybę aš nusilenkiu su didžiausia pagarba ir meile.

Lengvai galime įsivaizduoti, kokiose kančiose jis dabar gyvena, žiūrėdamas į kraujais paplūdusį pasaulį, kurs tiesiog rodos iš proto išėjo. Rodos, jį matau ne puikiam palociuj, bet kukliam namely, čia jau prie pat sodo, klūpantį prieš Tabernakulą ir maldaujantį Viešpatį Kristų, kad išgirstų iš visur atvykusių milijonų žmonių prašymus sutrumpinti šį klaikų suirutės ir žudynių laikotarpį ir išgelbėti tai, kas yra civilizacijoj geriausio, būtent, šventąją Bažnyčią, ir atsiųsti pastovią ir skubotą taiką, kurios pasaulis taip karštai trokšta ir kurios verkiant yra reikalingas.

Tikiuosi, kad šiam trumpam rašiny, kad ir silpnai, man vis dėlto pavyko kiek atvaizduoti kilnią asmenybę, didingą protą, širdį ir sielą to tikrai švento Popiežiaus, kurs per ištisą savo gyvenimą pilnai pašventė visą savo protą, kilnius darbus ir neilstantį uolumą savo Dieviško Valdovo Kristaus garbei, šv. Bažnyčios išaukštinimui ir savo dvasinių vaikelių gerovei.

Vos už kelių dienų, geg. 13, 1942 m., mes švęsime 25 metų jo vyskupystės sukaktį. Ta iškilmė visiems pasaulio katalikams bus diena maldos ir padėkonės Visagaliam Dievui, kad mums davė tokį šventą, išmintingą ir drąsų Aukščiausią Ganytoją, kurs sielvartų, liūdėsio ir vargų dienose vairuoja Šv. Petro laivą per audringus vandenynus. Žiaurūs vėjai ir neprietelingos bangos iš visų pusių tą laivą puola ir blaško; bet Dievo pagalba ir visų katalikų maldos atsieks tai, kad Kristus vėl įsakys audroms ir vėjams nutilti. Jis vėl suramins ir sustiprins savo Vietininką, kad galėtų atsilaikyti prieš visas sunkenybes ir pavojus, kurie grėsia Dievo Karalystei ant žemės. Per Dievo pasigailėjimą ir visos, tikėjime ir meilėje vieningos Krikščionijos maldas, Kristus vėl nugalės visus savo priešus ir atves į ramų uostą tą nesudaužomą laivą, kurio vairuotoju yra Jo ant žemės Vietininkas, Šv. Petro Įpėdinis, Šv. Bažnyčios Galva, Pijus XII. Teužlaiko ir saugoja jį Viešpats, tesuteikia jam stiprybės ir drąsos ir teišgelbsti jį nuo žabangų jo neprietelių, kurie yra ir paties Dievo neprieteliai.

Registrantų Egzaminavimas

Lt. Pulk. Ralph Smith, State Director for Selective Service asistentas, sako, kad pagal dabartinės registrantų fiziško egzaminavimo sistemos Armijos Egzaminavimo stotis Massachusetts valstybėje mažiau registrantų, negu galima tikėtis, nepriima karo tarnybon.

Kaip žinoma, registrantan egzaminuojami pirmiausia vietinės tarnybos gydytojo. Tas egzaminavimas yra tik paviršutinis. Jeigu yra kokia abejonė dėl registranto tinkamumo karo tarnybai, tai jis pasiunčiamas į Armijos Egzaminavimo stotį, kur jis smulkmeniškai išegzaminuojamas.

Dažnai pasitaiko, kad vietinės tarybos gydytojas pripažįsta registrantą fiziškai sveiku ir priėmimo stotis po smulkmeniško fiziško išegzaminavimo atmeta registrantą, kaipo netinkamą. Tuomet visuomenėje susidaro jausmas, kad vietinis gydytojas nėra kompetentiškas, nes jeigu jis būtų kompetentiškas, tai jo egzaminavimas sutiktų su Armijos gydytojų egzaminavimu. Toks visuomenės sprendimas yra klaidingas.

Pulk. Smith pareiškia, kad Armijos Egzaminatorių Taryba šioje apylinkėje, kurie egzaminuoja registrantus, susideda iš sekančių specialistų:

Orthopedisto, kuris egzaminuoja kaulus, sąnarius ir kraštutines kūno dalis; **Internisto,** kuris egzaminuoja širdį ir plaučius; **Reontgenologisto,** kuris interpretuoja X-ray plaučių ir vidurių organų ligas; **Otolaryngologisto** ir **Opthalmologisto,** kurie egzaminuoja akis, ausis, nosį ir gerklę; **Psychiatristo,** kuris egzaminuoja nervų sistemą ir smagenys; **Kliniko pathelogisto,** kuris padaro chemikališką ir mikroskopišką diagnosą, laboratorijos testą, etc.; **Dentisto,** kuris egzaminuoja dantis ir žodinę padėtį; **Chirurgo,** kuris egzaminuoja hernia, hemorrhoids, etc.

Iš to galima suprasti koks didelis yra skirtumas tarp vietinės tarybos gydytojo egzaminavimo ir Armijos gydytojų specialistų.

Kun. Dr. Edward A. Walsh, S. J., Georgetown Universiteto vice - prezidentas, kuris yra lankęsis Sovietų Rusijoje ir gerai pažįsta sovietų komisarų rėžimą, pareiškė, kad jei Rusija nori gauti Jungtinių Amerikos visuomenės visišką kooperaciją, **tai ji turi aukoti save toms pačioms laisvėms ir pokariniam pasauliui, kuriems Amerika aukojasi.**

Kun. Dr. Walsh ragina Rusiją **priimti ir vykdyti gyveniman Atlanto Čarterio dėsnius ir Suvienytų Tautų proklamuotas laisves.**

Gyvenimas — tai privilegija jėgoms išbandyti, o kai ta privilegija drąsiai imama, patogių progų pasitaiko daug dažniau, negu spėsi jas išnaudoti.

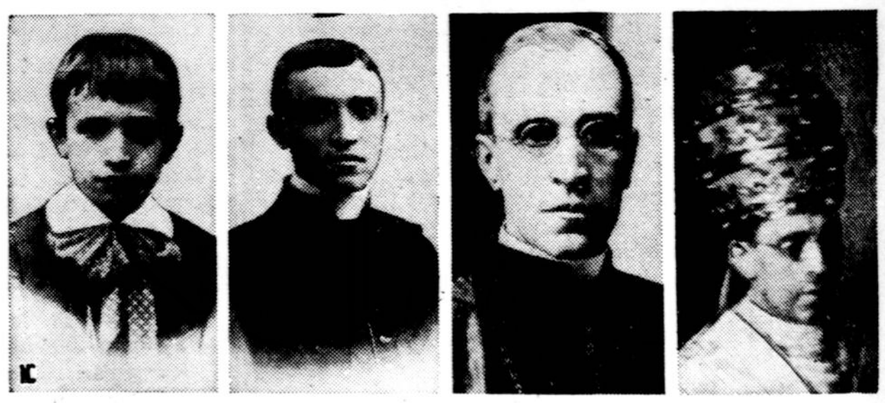

J. Š. Popiežius Pius XII, nuo kūdikystės ligi Popiežiaus Vainiko. Jauniausias, devynių metų; jaunas Monsignor Šv. Kongregacijos Bažnytinių reikalų; trečias jo paveikslas iš kairės į dešinę — kai buvo konsekruotas Arkivyskupu gegužės 13, 1917, ir jau su Popiežiaus Pius XII vainiku, tik po vainikavimo kovo 12, 1939. (N.C.W.C.).

LIETUVOS TREMTINIŲ SIBIRAN SĄRAŠAS

Žemiau talpiname iš Lietuvos išvežtų gyventojų Sibiran sąrašą, kurį surinko ir sutvarkė Lietuvos Raudonasis Kryžius. Šis sąrašas yra labai svarbus, nes iš jo Amerikoje gyvenanti giminės ar pažįstami galės sužinoti apie savuosius, nuo kurių dabar negauna jokių žinių.

Sąrašas sunumeruotas ir alfabetiškai sudarytas. Pirmiausia paduoda išvežtojo pavardę, vardą, o skliauteliuose tėvo vardą, išvežtojo amžius ir gyvenamoji vieta Lietuvoje.

(Tąsa)

1108. Biela, Kazys (Stasys), 23, mašinistas, gyv. v. Šiauliai.

1109. Bičiūnas, Vytautas (Jonas), gimęs 1894, meno mokytojas, Kaunas.

1110. Bičiūnienė, Natalija (Motiejus), gimus 1907 ,artistė ,gyv. v. Kaunas.

1111. Bičiūnas, Vaidelutis-Bonifacas (Vytautas), gimęs 1921, tarnautojas.

1112. Bičiūnas ,Rimantas-Virgilijus (Vytautas), gimęs 1922, mokinys.

1113. Bičiūnaitė, Juratė (Vytautas), gimus 1924, mokinė.

1114. Bičkauskas, Leonas (Anikitas), 32, tarnautojas, g. v. Kaunas.

1115. Bičkauskienė, Elžbieta, 28 metų amžiaus.

1116. Bielašauskas, Pranas (Pranas), 40, sekretorius, Kaunas.

1117. Bieliauskas, Juozas 31, audėjas, gyv. v. Skarbiškė, Švenčionys.

1118. Bieliajevas, Grigalius (Vosylius), 73, ūkininkas, gyv. vieta Liubovіškiai.

1119. Bieliajavienė, Marija (Nikalojus), 55, ūkininkė.

1120. Bieliavičius, Juozas, 42, knygvedys, gyv. vieta Panevėžys.

1121. Bielevičienė, Antanina (Jurgis), 38, mokytojas, gyv. vieta Panevėžys.

1122. Bielevičius, Mindaugas (Juozas), 8 metų amž.

1123. Bieliauskas, Antanas (Zigmas), 35 ,mokytojas ,gyv. vieta Simnas.

1124. Bieliauskienė, Ona, 28, mokytoja, gyv. vieta Simnas.

1125. Bieliauskaitė, Milda (Antanas), 3 metų amžiaus.

1126. Bieliauskas, Antanas (Juozas), gimęs 1913, sekretorius, gyv. vieta Miroslavas.

1127. Bieliauskienė, Adelė (Mikas), gimus 1918, gyv. v. Miroslavas.

1128. Bieliauskas, (Antanas) 8 mėnesių amžiaus.

1129. Bielinis, Petras (Augustas), 70, sargas, gyv. v. Švenčionys.

1130. Bielienienė, Ona (Jurgis), 56, gyv. v. Švenčionys.

1131. Bielinytė, Elena (Petras), 19, mokinė.

1132. Bieliunas, Mykolas (Mykolas), 47, ūkininkas, gyv. vieta Tverečius.

1133. Bieliunas, Adolfas (Jonas), 53, miško sargas, gyv. v. Dubingiai.

1134. Bieliūnienė, Apolonija (Antanas), gimus 1902, šeimininkė, gyv. v. Dubingiai.

1135. Bieliūnas, Romualdas (Adolfas), 11, mokinys, gyv. v. Dubingiai.

1136. Bieliūnas, Gediminas, (Adolfas), 9, mokinys, gyv. v. Dubingiai.

1137. Bieliunas, Adomas, g. 1906, mokytojas, gyv. vieta Troškūnai.

1138. Bieliūnienė - Gabrėnaitė, Julė (Povilas), gimus 1905, akušerė, gyv. v. Troškūnai.

1139. Bieliūnas, Vaidotas-Adomas (Adomas), 3 m. amž.

1140. Bieliūnaitė, Regina, 53, gyv. v. Kaunas.

1141. Bieliūnienė, Anastazija, 27, knygvedė, gyv. v. Kaunas.

1142. Bielous, Marija (Juozas), 34, šeimininkė, gyv. v. Vilnius.

1143. Bielous, Jaroslavas (Viktoras), 13, mokinys, gyv. v. Vilnius.

1144. Bielous, Ksenia (Viktoras), 10, mokinė.

1145. Bielous, Lešek (Viktoras), 8 metų amž.

1146. Bielskis, Balys (Kostas), 31, ūkininkas, gyv. vieta Čepaičiai, Varniai.

1147. Bielskis, Vincas (Kostas), 26, ūkininkas, gyv. vieta Čepaičiai.

1148. Bielskis, Vincas (Kazys), 70, ūkininkas, gyv. vieta Balsupiai, Marijampolė.

1149. Bielskus, Vincas (Vincas), 40, ūkininkas, gyv. vieta Balsupiai.

1150. Bielskuvienė, Agota, (Simas), gimus 1876, ūkininkė, gyv. v. Balsupiai.

1151. Bielskuvienė, Kunigunda (Jonas), 26, ūkininkė, gyv. v. Balsupiai.

1152. Bielskuvienė, Stasė (Juozas), 28, mokytoja, gyv. v. Čepaičiai, Varniai.

1153. Bielskienė - Kazlauskaitė Stasė (Juozas), gimus 1907, mokytoja, gyv. v. Drabukščiai.

1154. Bienkovska, Janina-Morta (Julius), gimus 1901, slaugė, g. v. Vilnius.

1155. Biesagirskis, Jonas (Petras), 53, ūkininkas, gyv. v. Žieveliškiai, Žeimiai.

1156. Bijeika, Jonas (Vincas), 47, mokytojas, gyv. v. Plausgaliai, Šaukėnai.

1157. Bijeikienė, Stasė, 40, gyv. v. Plausgaliai, Šaukėnai.

1158. Bijeikaitė, Aldona, Jonas), 18, mokinė, gyv. v. Plausgaliai ,Šaukėnai.

1159. Bijeikaitė, Danutė (Jonas), 17, mokinė, gyv. v. Plausgaliai, Šaukėnai.

1160. Bijeikaitė, Marija (Jonas), 15, mokinė, Plausgaliai, Šaukėnai.

1161. Bijeika, Jonas (Jonas), 6 m. amž., Plausgaliai, Šaukėnai.

1162. Bikinas, Bronius (Petras), 48, Kaunas.

1163. Bikmanas, Vilius, knygvedys, gyv. v. Tauragė.

1164. Bikmanienė, Tauragė.

1165. Bikmanaitė, Tauragė.

1166. Bikmanaitė (Vilnius), iš Tauragės.

1167. Biknevičius, Juozas 28, mokytojas, gyv. v. Vilnius.

1168. Biknis, Kostas (Kazys), 34, kapitonas, Kaunas.

1169. Biknis, Kostas (Juozas), 35, darbininkas, Ukmergė.

1170. Bikniūnas - Biknevičius, Juozas (Juozas), gimęs 1913, mokytojas, gyv. v. Vilnius.

1171. Bernotienė, Marija, 50, ūkininkė, Dervinčiai, Ašmena.

1172. Bernotas, Dervinciškiai.

1173. Bernotas, Dervinciškiai.

1174. Bykovas, Vladas (Aleksandras), 50, Kaunas..

1175. Bykovienė, Klaudija (Charitonas), 62, Kaunas.

1176. Bylaitienė, Ona (Jonas), 40, ūkininkė, Rodiškis, Žalioji.

1177. Bylaitienė, Danutė (Andrius), 16, Rodiškis, Žalioji.

1178. Bilėnas, Pranas (Jonas), 44, ūkininkas, Vilnius.

1179. Bilevičius, Antanas (Juozas), 41, dailydė, Kaunas.

1180. Bilevičius, Pranas, 51, darbininkas, Vilnius.

1181. Bilinskas, Pranas (Stasys), gimęs 1900, darbininkas, gyv. vieta Prienai.

1182. Biliūnienė, Regina, 50, šeimininkė, gyv. vieta Kaunas.

1183. Biliūnienė, Greta, 20, tarnautoja, gyv. vieta Kaunas.

1184. Biliunas, Bronius (Jokubas), 35, ūkininkas, gyv. v. Liudvinavas.

1185. Biliunas, Adolfas, 52, Dubingiai, Giedraičiai.

1186. Biliūnienė - Lukošiūnaitė, Apolonija (Antanas), 39, Dubingiai.

1187. Biliūnas, Romas (Adolfas), 12, Dubingiai, Giedraičiai.

1188. Biliūnas, Gediminas (Adolfas), 9, Dubingiai, Giedraičiai.

1189. Bilius, Juozas (Pranas), gimęs 1914, karininkas, gyv. vieta Varėna.

1190. Bilius, Juozas (Jokubas), gimęs 1904, mokytojas, gyv. v. Obelija, Miroslavas.

1191. Bimba, Martynas (Karolis), 48, Budriai, Saldutiškis.

1192. Bindokaitė, Cecilija (Jonas), 52, mokytoja, gyv. v. Ž. Panemunė, Šakiai.

1193. Binkis, Albinas, 45, gyven. vieta Noreikiškiai, Kaunas.

1194. Birbilas, Stepas (Izidorius), 60, ūkininkas, gyv. vieta Kvėdarna.

1195. Birbilas, Stepas (Stepas), 32, ūkininkas, gyv. vieta Kvėdarna, Drobučiai.

1196. Birbilienė, Elena (Jonas), 31, ūkininkė, Drobučiai.

1197. Birbilas, Aleksandras (Stepas), 13, mokinys, gyv. v. Drobučiai.

1198. Birbilas, Pranas (Pranas), 23, Vilnius.

1199. Bičinis, Kazys, (Juozas), ūkininkas, gyv. vieta Baibėjai, Degučiai.

1200. Biržinienė, Baibėjai, Degučiai.

1201. Biržinis (Kazys), gyvenamoji vieta Baibėjai, Degučiai.

1202. Biržinis (Kazys), gyvenamoji vieta Baibėjai, Degučiai.

1203. Bisilas, Sergijus (Nikiforas), 40, mokytojas, gyvenamoji vieta Vilnius.

1204. Byševskienė, Alicija (Vacys), 23, gyv. vieta Vilnius.

1206. Bivainienė, Ona, 29, ūkininkė, gyv. v. Juozapava, Imbradas.

1207. Bivainytė, Marija-Birutė (Alfonsas), 9, Juozapava, Imbradas.

1208. Bivainis, Jonas-Algirdas ,Alfonsas), 8 metų, Juozapava.

1209. Bivainis, Alfonsas-Kęstutis (Alfonsas), 7, Juozapava.

1210. Bivainis, Gediminas-Vladas (Alfonsas), 3, Juozapava.

1211. Bivainis, Vytautas (Alfonsas), 6 mėnesių, Juozapava.

1212. Bivainis, Juozas, 31, darbininkas, Kaltinėnai, Tauragė.

1213. Bivainienė, Juzefa (Mykolas), 30, Kaltinėnai, Tauragė.

1214. Bivainis, Albinas (Juozas), 9, gyv. v. Kaltinėnai, Tauragė.

1215. Bivainis, Rimgaudas (Juozas), 7 metų, gyv. vieta Kaltinėnai, Tauragė.

1216. Bytautas, Stasys (Mykolas), 43, ūkininkas, gyv. vieta, Eidžiotai, Kaltinėnai.

1217. Bytautienė - Stankevičaitė, Stasė (Martynas, 30, Eidžiotai.

1218. Bytautas, Mykolas (Stasys), 13, mokinys, gyv. v. Eidžiotai.

1219. Bytautaitė, Halina (Stasys), 3 metų Eidžiotai.

1220. Bytautaitė, Vanda (Stasys), 10 metų, Eidžiotai.

1221. Bytautas ,Mečys (Stasys), 6 metų, Eidžiotai.

1222. Bytautas, Leonas (Kipras), 70, ūkininkas, gyv. vieta Kunigiškiai, Kaltinėnai.

1223. Bytautienė-Stulpinaitė, Jadvyga, 55, Kunigiškiai, Kaltinėnai.

1224. Bytautas, Kipras (Leonas), 30, ūkininkas, gyv. vieta Kunigiškiai, Kaltinėnai.

1225. Blaščujirski, Kazys (Marijonas), gimęs 1898, technikas, gyv. v. Raguvė, Panevėžys.

1226. Blaška, Antanas (Antanas), 23, ūkininkas, gyv. v. Babrauninkai, Gervėčiai.

1227. Blauzdžiūnas, Juozas (Simas), gimęs 1910, ūkininkas, gyv. v. Naujininkai, Pajevonys.

1228. Blauzdžiūnienė, Uršulė (Jonas), 62, ūkininkė, gyv. vieta Naujininkai, Pajevonys.

1229. Blauzdžiūnaitė, Agota (Simas), 22, Naujininkai, Pajevonys.

1230. Blauzdžiūnienė, Marija (Juozas), 18, Naujininkai, Pajevonys.

1231. Blažaitis, Antanas (Juozas), 60, mokytojas, gyv. vieta Pakeklis, Veiveriai.

1232. Blažaitis, Antanas (Antanas), 55, mokytojas, gyv. v. Lankeliškiai, Vilkaviškis.

1233. Blaževičius, Dionizas (Tomas), 68, ūkininkas, gyv. v. Janava, Vyšniava.

1234. Blaževičius, Pranas (Andrius), gimęs 1905, tarnautojas, gyv. vieta Kaunas.

1235. Blaževičienė, Marija, 45, mokytoja, gyv. v. Vilnius.

1236. Blaževičiūtė, Irena (Jonas), 26, Vilnius.

1237. Blažys, Rokas (Jurgis), 33, vėžikas, gyv. vieta Panevėžys.

1238. Bložė, Jonas (Jurgis), 47, tarnautojas, gyv. v. Kaunas.

1239. Bložienė, Adelė (Viktoras), 41, kasininkė, gyv. vieta Kaunas.

1240. Bložytė, Aldutė (Jonas), 18, mokinė, gyv. v. Kaunas.

1241. Bložė, Algirdas (Jonas), 16, mokinys, gyv. vieta Kaunas.

1242. Bložytė, Vytutė (Jonas), 11, mokinė, Kaunas.

1243. Bložė ,Matas, 60, fotografas, gyv. vieta Baisiogala.

1244. Bložienė, Veronika (Jonas), 40, šeimininkė, gyv. vieta Baisiogala.

1245. Bložytė, Zita (Matas), 9, mokinė, gyv. v. Baisiogala.

1246. Bložė, Zenonas (Matas), 7, Baisiogala.

1247. Bložienė, Marcelė (Juozas), 36, ūkininkė, gyv. vieta Katiliai, Griškabudis.

1248. Blinstrubas, Leonardas, 29, darbininkas, gyv. v. Kaunas.

1249. Bliudžius, Jurgis (Jonas), 68, gydytojas, gyv. vieta Kaunas.

1250. Bliudžius, Petras, 40, mokytojas, gyv. vieta Rokiškis.

1251. Bliudžiuvienė - Klebonaitė, Teodora, 37, mokytoja, gyv. vieta Rokiškis.

1252. Bliudžiutė, Petronelė (Petras), 13, mokinė, gyv. v. Rokiškis.

1253. Bliudžiutė, Birutė (Petras), 9 metų, Rokiškis.

1254. Bliudžiūtė, Laimutė (Petras), 7 metų, Rokiškis.

1255. Bliudžius, Jurgis (Jonas), 68, tarnautojas, Kaunas.

1256. Bliudžiuvienė, Petronelė (Vincas), 60, šeimininkė, gyv. vieta Kaunas.

1257. Bluska, Marija (Kazys), 44, tarnaitė, gyv. v. Vilnius.

1258. Bobianskienė, Ona, gyven. vieta Dotnuva.

1259. Bobinas, Petras (Antanas), 40, batsiuvys, gyv. v. Kaunas, Maryland 12.

1260. Bobinas, Rapolas (Vincas), gimęs 1900, mokytojas, Gardai, Punskas.

1261. Bobinienė, Marcelė (Marcelinas), gimus 1868, Gardai, Punskas.

1262. Bobinienė, Kostė (Juozas), 40, mokytoja, gyv. vieta Gardai.

1263. Bobinaitė, Miliutė (Rapolas), 12, mokinė, gyv. vieta Gardai.

1264. Bobinaitė, Ramutė (Rapolas), 10, mokinė, gyv. vieta Gardai.

1265. Bobinienė, Ona (Liucijonas), 41, ūkininkė, gyv. vieta Vinciškės, Ignalinava.

1266. Bobrovskis, Brunonas, 63, veterinorius, gyv. v. Vilnius.

1267. Bobrovskienė, Elena (Vladas), 50, šeimininkė, gyv. vieta Vilnius.

1268. Bobrovskaitė, Irena (Brunonas), 19, studentė, gyv. vieta Vilnius.

1269. Bobrovskis, Aleksandras (Brunonas), 17, mokinys, gyv. vieta Vilnius.

1270. Bobrovskaitė , Irena-Marija (Brunonas), 7, Vilnius.

1271. Bociarskis, Domas (Vytautas), 25, studentas, gyv. vieta, Siesikai, Ukmergė.

1272. Bognienė, Viktorija, 76, ūkininkė, gyv. vieta Rukšai, Kaltinėnai.

1273. Bogucka, Liuda, tarnautoja, gyv. vieta Vilnius.

1274. Bogucka, Eugenija, 4 metų, gyv. vieta Vilnius.

1275. Bogucka, 2 metų, gyv. vieta Vilnius.

1276. Bogumereckas, Vladas (Vladas), 30, ūkininkas, gyv. v. Gikirnius, Švenčionys.

1277. Bogumereckienė, Elena (Stepas), 40, ūkininkė, gyv. vieta Gikirnius.

1278. Bogumereckis, Andrius (Vladas), 3 metų, Gikirnius.

1279. Bogumereckis, Marijonas (Vladas), 1 metų, Gikirnius.

1280. Boguslavlevičius, Vladas (Marijonas), 40, knygvedys, Vilnius.

1281. Boguslavlevičienė, Janina, 40, Vilnius.

1282. Boguslavlevičius, Marijonas (Vladas), 11, Vilnius.

1283. Boguslavlevičius, Vladas (Vladas), 7 metų, Vilnius.

1284. Bogušauskas, Jonas (Povilas), 56, gyv v. Vilnius.

1285. Bogušauskienė, Nona, 49, Vilnius.

1286. Bogušauskaitė, Nina, (Jonas), 24, gydytoja, gyv. v. Vilnius.

1287. Boguševičius, Ignas, 7 ūkininkas, gyv. v. Radai, Ukmergės apskr.

1288. Boguševičienė, Zofij 60, ūkininkė, gyv. v. Panevėžys.

1289. Boharevič, Jonas (Vytautas), 33, knygvedys, gyv. v Vilnius.

1290. Boharevič, Irena, 22, Vilnius.

1291. Bagdonavičius, Pranas (Pranas), 35, ūkininkas, gyv. vieta Antanava, Maišiogala.

1292. Bochdanovič, Juozas (Robertas), gimęs 1897, barzdaskutys, gyv. vieta Vilnius.

1293. Bochdanovič, Petras, 30, inžinierius, gyv. v. Vilnius.

1294. Bochdanovič, Marija, 29, Vilnius.

1295. Bochdanovič, Tomas (Petras), 5, Vilnius.

1296. Bochdanovičius, Večeslavas (Bazilius), 62, mokytojas, gyv. v. Vilniuss.

1297. Bohuševičius, Ignas (Antanas), 83, ūkininkas, gyv. v. Vaišvilčiai, Naujamiestis.

1298. Bohuševičienė, Zofija (Albertas), 63, mokytoja, gyv. vieta Panevėžys.

1299. Boynovska, Zofija (Eugenijus), 30, Vilnius.

1300. Bojanauskas, Feliksas, 78, tarnautojas, gyv. v. Šilalė.

1301. Bojanauskienė, Viktorija, 77, gyvenamoji vieta Šilalė.

1302. Bojanavičius, Liudas, 60, gyvenamoji vieta Vilnius.

1303. Bojanavičienė, Vladislava, 51, gyvenamoji vieta Vilnius.

1304. Bojanavičiūtė, Kristina (Liudas), 10, gyv. vieta Vilnius.

1305. Bojanavičiūtė, Elena (Liudas) 10, gyv. v. Vilnius.

1306. Bojarskis, Mečys (Jonas), 49, Lentvaris, Trikampio, 13.

1307. Bojevas, Svetoslavas (Vsevolodas), 18, darbininkas, gyv. vieta Kaunas.

1308. Bolys, Jonas, 36, darbininkas, gyv. v. Panarai, Merkinė.

1309. Bondis, Jurgis (Ignas), 30, darbininkas, gyv. vieta Krikštėnai, Pabaiskas.

1310. Bondienė, Krikštėnai.

1311. Bondytė, Lilė (Jurgis),

(Tęsinys 5-tame puslapyje)

LDS. Naujos Anglijos Apskričio

GEGUŽINĖ

ŠEŠTADIENĮ,

Gegužės-May 30 d., 1942

Romuvos Parke, Montello, Mass.

Sportas – Kalbos – Šokiai – Užkandžiai ir Gėrimai

Kviečiami Visi Dalyvauti RENGĖJAI.

DRAUGE DARBININKE,

platink du syk savaitinį laikraštį

"Darbininką"

Jis yra tikras tavo draugas
Trokšti laimės ir teisybės — skaityk

"DARBININKĄ"

"Darbininkas" metams kainuoja $4.00
Pusei metų $2.00
Imant sykį į savaitę metams $2.00
Pusei metų $1.00

Čekius ar money orderius siųskite:

"DARBININKAS"

366 West Broadway, South Boston, Mass.

LIET. R. K. FEDERACIJOS N. A. APSKRIČIO SUVAŽIAVIMAS

įvyks sekmadienį, gegužės 24, š. m., 1 val. p. p., Šv. Petro parapijos salėje, 492 E. 7th St., So. Boston, Mass. Kviečiami visi Naujos Anglijos Federacijos skyriai prisiųsti savo delegatus. Bus svarbių veikimo klausimų aptarimui.

Apskričio Valdyba —
Kun. K. Vasys, Dvasios Vadas,
Ant. Zaveckas, Pirmininkas,
B. Jakutis, Raštininkas.

Tu Myli...

DĖL SAVO VAIKUČIŲ GEROVĖS

Susižadėjimo tikslas moterystė. Tylusis, nuoširdusis ilgesys, jūsų abiejų širdį džiuginąs, veda į altorių, kurio akivaizdoj jūsų rankos susijungia amžina jungtim. Moterystės tikslas yra kūdikis. Manau, jūs nesat iš tų vėjavaikių sužadėtinių, kurie moterystę matytų kaip dykumą nuniokotą, tuščią, be krykštaujančių vaikučių balsų... Jei tik šitokios moterystės tetrokštumėt, būtumėt be garbės. Su skausmu tenka pasakyti: šitokių sužadėtinių vis dėlto pasitaiko pasauly. Jie akmeniniai savanaudžiai.

Vaikučiai — Dievo palaima namuose. Neišmanėliai, niekšiški padarai tie, kurie biauriais žodžiais tyčiojas iš Dievo palaimintos motinos...

Nereikia užmiršt: vaikai nelaimingumą sukelia. **Vaikų likimą dažniausiai patys tėvai nulemia.**

Vaikams jie duoda kūną, sielos talkininką. Kartu su kūnu vaikai iš tėvų paveldi ne tik kūno, bet ir dvasios ypatumus: tėvų silpnybes ir jų gerąją pusę — dorybes. Bent dažnai taip būna. Mokslas kol kas šito fakto nėra pilnai išaiškinęs. Tačiau visai tikras dalykas: tėvų geroji ir blogoji pusė jau net į pačius pirmapradžius vaiko daigelius pereina. Ir šv. Raštas, visai sutardamas su mokslu, patvirtina šį paveldėjimo faktą:

— Aš esu Viešpats, tavo Dievas, atkeršijąs už tėvų neteisybę vaikams lig trečiosios ir net ketvirtosios kartos tų, kurie manęs neapkenčia ir darąs mielaširdystę lig tūkstantinės kartos tų, kurie mane myli ir užlaiko mano įsakymus (Exod. 20, 5-6.)

Suprantama, ne apie kerštą čia kalbama: Dievas negali keršyti, bet tik apie paveldėjimą.

Mielas Drauge, dabar jau supranti, kad ir sužadėtiniai čia labai atsakingi: **savo nusikaltimu jie apkartina vaikų likimą:** Jų nuodėmės pasekos atsiliepia jų vaikuose, net jų anūkuose. Jie sunkina kovą, kurią jaunieji turi kovot. Dažnai dorinis vaikų silpnumas ir sugedimas stipriu balsu kąltina anksttyvesniąją tėvų kaltę susižadėjimo metu.

Visai kitaip čia yra, kai sužadėtinis dorinis didvyris, kai vestuvių dieną savo tyrai sužadėtinei drąsiai gali jis pažvelgti į akis. Aišku, paskiau gyvenime džiugins jį vaikučiai savo tyru doru žvilgsniu. Kada jų akyse dangų spindint jis pamatys, tada supras, kodėl savo kūną ir sielą turėjo grūdint, su įgimties potraukiu stipriai bekovodamas. Tada jam paaiškės: šią sunkią kūno kovą kovojo jis, vaikučiams dvasios grynumą, kūno stiprumą duot norėdamas.

Už vaikus tėvai yra labai atsakingi. Vaikai reikia auklėti. O iš visų menų pats meniškasis menas yra auklėjimo menas. Todėl jis toks ir sunkus. Daugeliui tėvų šis menas šiandie nepasiseka. Įdomu kodėl? Atsakymas aiškus: **daugelis jų patys nėra tinkamai išsiauklėję.** Svarbiojoj susižadėjimo meto mokykloj jie, nesirūpindami saviaukla, atsisakė nuo susivaldymo, nuo savitvardos. O kad ir buvo anksčiau ką gavę, pamažu ir nuo to atsipalaidojo. Ir dabar jie, patys būdami neišauklėti, be stiprios valios, be pusiasvyros, pasišauna kitus auklėti! Tai sunku, beveik neįmanoma. Argi jie gali kitus į aukštumą vest ,patys pakalnėj įklimpę būdami?! Juk tas ne vadas, kuriame suvedžiotojas pasislėpęs tūno. Argi gali vadintis gelbėtoju tas, kurs užuot gelbėjęs, savo sužadėtinę įtraukia nusikaltiman, nakties tamsa ją apgaubdamas?! Argi jis mergaitės gelbėtojas, ją pačią aistros pančiais supančiojęs?! **Jis tėra velnias, angelo sparnais prisidengęs.**

Žinoma, yra tėvų, kurie savo buvusį puolimą vėliau moterystėj stropiai atitaiso. Šitokie tėvai tada savo vaikų auklėjimu du kart tiek rūpinasi. Tik šitokių, deja, neperdaugiausia. Apskritai čia būna šitaip: **susižadėjimo metu nesivaldę tėvai, savo vaikus dažniausiai auklėja blogai. Šitokių tėvų vaikai bus jų kaltintojai.**

Mielas drauge, dėl savo vaikų gerovės susižadėjimo metą ištverk tyrai, garbingai.

Gal būt, savo vaikams negalėsi duot ypatingų turtų. Tai niekis! Nėra ko apgailestaut to žmogaus, kurs dirbt bei aukotis turi. Ir tavo būsimieji vaikučiai darbui, aukai gimę, nėra dėl to pasigailėjimo verti padarėliai. Tu jiems gali duoti nuostabų kraitį: gryną dvasią, stiprią valią, nepailstamą darbštumą. Su šitokiais savo tėvo kraičiais jie gali drąsiai leistis į audringą gyvenimo jūrą. Jie pasieks tikslą, pasiekę laimins savo tėvą.

Vertė *Alfonsas Sušinskas.*
"V. Ž."

For Victory... Buy U. S. DEFENSE BONDS STAMPS

Armijos inžinieriai pastato kilpas iš plieninių vielų, kuriose trokai ar kitoki važiavimo pabūklai įsiraizgę į panašius spąstus būtinai turi sustoti. Tai kariški triksai, ir reikale galėtų būti panaudoti prieš priešą.

Los Angeles City Council, prezidentas, G. V. Bennett inspektina miesto darbininkių apsirengimo madas — trumpus sijonėlius ir kelnytes, kaip kad parodo paveikslas. Jis liko tuo klausimu neutralus.

Lietuvos Tremtinių Sibiran Sąrašas

(Pradžia 4 pusl.)

7 metų, gyv. vieta Krikštėnai.

1312. Bondrevičius, Jonas (Jurgis), 32, Vilnius.

1313. Bandzaitis, Antanas, 37, mokytojas, gyv. v. Kurėnai, Deltuva.

1314. Bandzaitienė, Zosė (Jurgis), 38, mokytoja, gyv. vieta Kurėnai, Deltuva.

1315. Bandzaitis, Rimgaudas (Antanas), 4 metų, Kurėnai.

1316. Boneckienė, Zofija (Juozas), 34, Vilnius.

1317. Benecka, Vladas, 11, Vilnius.

1318. Boneckaitė, Teresė, 7, Vilnius.

1319. Bonislavskienė, Jadvyga (Karolis), 77, ūkininkė, g. v. Krikėnai, Melagėnai.

1320. Bonislavskienė, Marija (Antanas), 41, ūkininkė, gyv. v. Krikoniai, Melagėnai.

1321. Bonislavskienė, Janina (Feliksas), 21, studentė, gyv. vieta Krikoniai.

1322. Borhertas, Vladas (Alenksandras), 45, tarnautojas, Pandėlys.

1323. Borhertienė, Jadvyga, 27, mokytoja, gyv. v. Pandėlys.

1324. Borisevičius, Mykolas, 43, Kirdeikiai, Linkmenys.

1325. Borisevičiūtė, Stefa (Stepo), 41, Kirdeikiai, Linkmenys.

1326. Bortkevičius, Petras (Ipolito), 45, mokytojas, gyv. v. Kaunas.

1327. Bortkevičienė, Kunigunda, 38, šeimininkė, gyv. v. Kaunas.

1328. Bortkevičiūtė, Danutė (Petras), 21, studentė, gyv. v. Kaunas.

1329. Bortkevičius, Petras (Petras), 17, mokinys, gyv. v. Kaunas.

1330. Bortkevič, Vladas (Stepas), 43, tarnautojas, gyv. v. Zarasai.

1331. Bortkevič, Didija (Petras), 42, ūkininkė, gyv. vieta Žemygala, Raseiniai.

1332. Bortkūnas, Mykolas (su šeima), 45, Gegužinė, Kaišedorys.

1333. Borušauskas, Jonas (Matas), 35, (su 2 vaikais), mokytojas, gyv. vieta Višakiškė.

1334. Borušauskienė, Izabelė, 27, šeimininkė, gyv. vieta Višakinė, Pilviškiai.

1335. Bosas, Antanas (Juozas), 27, vėžikas, gyv. v. Antkalniškiai, Jurbarkas.

1336. Bosas, Vytautas (Juozas), 20, ūkininkas, gyv. vieta Antkalniškiai, Jurbarkas.

1337. Boseikis, Mykolas (Vincas), 32, dailidė, gyv. v. Kaunas.

1338. Bosikis, Vincas (Juozas), 36, mokytojas, gyv. vieta Dusetos, Zarasai.

1339. Bosikienė - Girčytė, 25, mokytoja, gyv. vieta Dusetos, Zarasai.

1340. Bosikis, Algis (Vincas) 1½ metų, Dusetos, Zarasai.

1341. Bosaitė, Ona (Juozas), 24, Antkalniškiai, Jurbarkas.

1342. Bosaitė, Genė (Juozas), 17, Antkalniškiai, Jurbarkas.

1343. Boškevičienė, Domicelė (Bernardas), 38, darbininkė, gyv. vieta Alytus.

1344. Botyrius, Jonas (Juozas), gimęs 1900, karininkas, majoras, gyv. vieta Kaunas.

1345. Botyrius, Kostas, 45, mokytojas, gyv. v. Yliai, Viduklė.

1346. Botyrienė (su 3 vaikais), šeimininkė, gyv. vieta Viduklė.

1347. Boturo, Bronius (Bronius), 7 metų, Vilnius.

1348. Božerianov, Mykolas (Povilas), 37, ūkininkas, gyv. v. Gumba, Jasiunai.

1349. Brakas, Adomas, 55, artistas, gyv. vieta Kaunas.

1350. Brakas, Tautvydas (Adomas), 22, studentas, Kaunas.

1351. Branovska, Gabrielė, 50, ūkininkė, gyv. vieta Adomavas, Švenčionys.

1352. Branovska, Regina, 28, Adomavas, Švenčionys.

1353. Brazaitis, Juozas, 57, Kaunas.

1354. Brazaitienė, Izabelė (Jonas), 43, šeimininkė, gyv. vieta Kaunas.

1355. Brazaitis, Juozas (Juozas), 20, studentas, gyv. vieta Kaunas.

1356. Brazaitis, Harri-Stasys (Juozas), 18, studentas, Kaunas.

1357. Brazaitis, Povilas (Juozas), 62, notaras, gyv. v. Kaunas.

1358. Brazaitienė - Jonavičiūtė, Marija (Kazys), 56, Kaunas.

1359. Brazaitis, Pranas (Kostas), 40, ūkininkas, gyv. vieta Maleiškės, Jankai.

1360. Brazaitienė, Ona (Vincas), 30, ūkininkė, gyv. vieta Jankai.

1361. Brazaitis, Vytautas (Pranas), 11 metų, Jankai.

1362. Brazaitytė, Dalia (Pranas), 10 metų, Jankai.

1363. Brazaitis, Vytautas, ūkininkas, gyv. v. Želviai, Šiauliai.

1364. Brazas, Motiejus (Motiejus), darbininkas, gyv. vieta Šiauliai.

1365. Brazauskas, Jonas, 56, ūkininkas, gyv. vieta Elvirava, Padubysis.

1366. Brazauskienė, Juzė, 50, ūkininkė, gyv. v. Elvirava.

1367. Brazaitienė, Marija, Želviai, Šiauliai.

1368. Brazauskas, Bronius, gimęs 1913, ūkininkas, gyv. v. Užlaukiai, Naumiestis.

1369. Brazauskas, Jonas (Jonas), 19, studentas, gyv. vieta Šiauliai.

1370. Bradžiūnas, Ignas (Baltrus), gimęs 1891, mokytojas, gyv. vieta Linkuva.

1371. Brazdžiuvienė, Filomena, Linkuva.

1372. Brazdžiūnas, Juozas (Ignas), Linkuva.

1373. Brazdžiūnas, Valentinas - Liudas (Ignas), Linkuva.

1374. Brazdžiūnas, Ignas (Ignas), Linkuva.

1375. Brazdžius, Jonas (Juozas), 26, mokytojas, gyv. vieta Gatančiai, Vabalninkas.

1376. Brazinskas, Romualdas, 58, darbininkas, gyv. vieta Polisė, Melagėnai.

1377. Brazinskienė, Vladislava, 58, ūkininkė, gyv. vieta Ignalinka, Švenčionėliai.

1378. Brazinskaitė, Vladislava (Romualdas), 26, Ignalinka.

1379. Brazinskas, Raimundas (Romualdas), 11, Ignalinka.

1380. Braziulevičius, Mykolas, 76, ūkininkas, gyv. vieta Astriaučiškiai, Žiežmariai.

1381. Braziulevičius, Stasys (Mykolas), gimęs 1905, ūkininkas, gyv. vieta Astriaučiškės.

1382. Braziulevičienė, Domicelė, 80, ūkininkė.

1383. Braziulevičienė, Anelė, 37, ūkininkė, gyv. vieta Astriaučiškės, Žiežmariai.

1384. Bražeika, Adomas (Juozas), 47, darbininkas, gyv. vieta Kaunas.

1385. Bražinskas, Romualdas, 69, darbininkas, gyv. v. Ignalina.

1386. Bražinskienė, Vladislava, 58, darbininkė, gyv. vieta Ignalina.

1387. Bražinskaitė, Vladislava (Romualdas), 26, Ignalina.

1388. Bražinskas, Raimundas (Romualdas), 11.

1389. Bražinskienė, Vladė (Vincas), 29, mokytoja, gyv. v. Lyduvėnai.

1390. Bražinskaitė, Meilutė (Jonas), 11 mėn., Lyduvėnai.

1391. Bražys, Vytautas, 14, mokinys, gyv. vieta Kaunas.

1392. Brazkienė, Vladislava (Vincas), 31, Lyduvėnai.

1393. Bražukytė, Laimutė, 1 metų.

1394. Breikovskis, Tadas (Kostas), 46, N. Vilnis.

1395. Breivytė, Elžbieta, slaugė, gyv. vieta Kaunas.

1396. Brelinis, Vytautas (Petras), 17, mokinys, gyv. vieta Švenčionys.

1397. Brencel, Ona, 28, Vilnius.

1398. Brencel, Zdislovas, 30, tarnautojas, gyv. vieta Vilnius.

1399. Breneizerytė, Kostė (Julius), 22, darbininkė, gyv. vieta Vilkaviškis.

1400. Briaukus, Vincas (Jurgis), 37, policininkas, gyv. vieta Marijampolė.

1401. Briaukuvienė - Jankauskaitė, Michalina, 32, gyvenamoji vieta Marijampolė.

1401. Briaukus, Vitas (Vincas), 11, Marijampolė.

1403. Briaukytė, Birutė (Vincas), 7, Marijampolė.

1404. Briaukytė, Genė (Vincas), 5, Marijampolė.

1405. Bridickas, Juozas (Vincas), gimęs 1909, mokytojas, gyv. vieta Žardeliai, Barzdai.

1406. Brineika, Jonas, 23, kareivis, gyv. vieta Lazdijai.

1407. Brinklys, Romualdas (Juozas), 64, ūkininkas, gyv. v. Meldeikiai, Panemunėlis.

1408. Brinklienė, Norberta, 55, ūkininkė, gyv. v. Meldeikiai.

1409. Brinklytė, Bronė (Romualdas), 20, ūkininkaitė.

1410. Brinklytė, Stasė (Romualdas), 18, ūkininkaitė.

1411. Brizgys, Jonas (Antanas), gimęs 1900, majoras, Plyniai, Liudvinavas.

1412. Brinka, Liudas (Vilius), gimęs 1896, ūkininkas, gyv. v. Melagėnai, Švenčionėliai.

1413. Brachvičas, Vladas, 28, darbininkas, Marijampolė, Gudžiūnai.

1414. Broda - Brodaitis, Mečys (Adolfas), gimęs 1907, vėžikas, gyv. vieta Vilnius.

1415. Bromka, Jonas (Pranas), 53, ūkininkas, gyv. vieta Gervičiai.

1416. Bromkienė, Marija (Pranas), 53, ūkininkė, gyv. v. Gervičiai.

1417. Bromkaitė, Zosė (Jonas), 18, Gervičiai.

1418. Bromka, Tadas (Jonas), 14, Giermaliai, Vilnius.

1419. Broniauskienė, Regina (Lionginas), 30, tarnautoja, Adomavas, Švenčionys.

1420. Bronišienė, Zofija (Feliksas), 42, ūkininkė, Mykoliškiai, Kretinga.

1421. Broniškaitė, Vanda (Juozas), gimus 1903, Kėdainiai.

1422. Bronovskienė, Gabrielė (Ferdinandas), 66, ūkininkė, Adomavas, Švenčionys.

1423. Brundza, Andrius (Jonas), 31, tarnautojas, Šančiai.

1424. Brundza, Stasys (Andrius), 32, tarnautojas, Šančiai.

(Bus daugiau)

SMAGU MELSTIS
Iš Geros Maldaknygės

"Darbininkas" siūlo šias maldaknyges už labai nupigintą kainą:

DIEVAS SU TAVIM, juodi, tikro kolenkoro viršeliai, 192 pusl. .... 35c.
JĖZAU, PAS MANE ATEIKI, juodi, tikros odos ir lankstūs viršeliai; apvalūs kampai $1.25
MALDŲ RINKINĖLIS, balti celuloidiniai viršeliai $1.00
MALDŲ RINKINĖLIS, balti celuloidiniai viršeliai su kabike $1.50
PULKIM ANT KELIŲ, juodi tikros odos apdarai, 555 pusl. $2.75
SVEIKA MARIJA, juodi tikro kolenkoro viršeliai, raudoni kraštai, 384 pusl. .... 65c.
VYRAI BROLIAI, specialė vyrams maldaknygė, parinktos gražiausios maldos, šilkinė labai plona popiera, juodi kolenkoro viršeliai $2.50
GYVOJO ROŽANČIAUS PASLAPTYS .... 20c.
DANGAUS ŽVAIGŽDUTĖ, juodi odos apdarai, auksuoti kraštai, 288 pusl. Kaina $1.50
ANIOLAS SARGAS, juodi odos apdarai, auksuoti kraštai, 288 puslapiai. Kaina $1.50
MALDŲ RINKINĖLIS, juodi kolenkaro viršeliai, 328 puslapiai. Kaina .... 65c.

"DARBININKAS"
366 W. Broadway, So. Boston, Mass.

NAUJOSIOS ANGLIJOS METINĖ ŠVENTĖ

LIETUVIŲ SĄSKRIDIS

Rengia Lietuvos Vyčių N. A. Apskritys, LDS ir Laikraštis "Darbininkas"

Šeštadienį, Liepos - July 4 dieną, 1942

Romuvos Parke, Montello, Mass.

Bus graži programa: Dainos, Sportas, Kalbos, Šokiai ir t.t.

Kviečiame visus prie tos dienos rengtis RENGĖJAI.

BLAIVININKŲ SUSIVIENYMO CENTRO VALDYBA

Kun. J. J. Jakaitis, MIC., Dvasios Vadas; Kun. J. Padvaiskas, — Pirmininkas; P. Mankus — I Vice-Pirmininkas; B. Jakutis— II Vice-Pirmininkas; V. J. Blavackas — Raštininkas, 7 Mott St., Worcester, Mass.; O. Sidabrienė — Iždininkė, 6 Commonwealth Ave., Worcester, Mass.; J. Svirskas ir P. Mažuknaitė—Iždo Globėjai. "Darbininko" Redakcija veda Blaivybės Skyrių.

DŽIAUGSMAS ir BLAIVUMAS

Kun. St. Raila

Iš juoko pažinsi žmogų, sako patarlė. Mes galėtumėm tą posakį išplėsti ir pasakyti iš pasilinksminimų tikrai pažinsi žmogų. Tiktai žmonės gali juoktis, džiaugtis ir linksmintis. Gyvuliai nežino dvasios džiaugsmo, nes neturi sielos. Visų gyvių, be žmogaus, linksmumas yra jų vienoks ar kitoks kūno pasismaginimas: paėdę seniai gyvuliai guli ir snaudžia, jaunikliai šokinėja ir žaidžia, paukščiai gieda ir t. t. Bet visas jų "džiaugsmas" tuo ir baigiasi — pašokinėti, patrepsėti ir pačiulbėti. Visa to jie nepergyvena, bet tai atlieka savo prigimties verčiami, kitaip ir negalėdami daryti.

Kitaip yra su žmogumi. Ir žmogus, pavalgęs, sveikas, gali džiūgauti, šokinėti, dainuoti ar bėgioti, bet iš to dar nebus žmogiškas džiaugsmas, bet tik kūniškas, toks pat, kaip ir gyvulių, iš kūno prigimties išeinąs. Mūsų tikras džiaugsmas yra tuomet, kai siela ir kūnas patenkinti. Kai dvasioj ramu, giedra, o kūnas sveikas, tuomet abudu kartu sukūria tikrą džiaugsmą. Tokio žmogaus džiaugsmas veržiasi iš jo akių spindėjimo, veido bruožų. Širdis smarkiau plaka, o sielos gelmėj taip gera, smagu, net saldus juokas ima. Reiškia, tikrai džiaugiantis nebūtina šokinėti, šūkauti, bet užtenka vidaus džiaugsmo. Žinoma, viduj besidžiaugiant tas džiūgesys gali ištrykšti ir išoriniai, tuomet bus daina, giesmė, gražūs šokiai, žaidimai, linksmios kalbos ir t.t. Bet tai visuomet tikrina ir tvarko sveikas protas, kilni valia, šventa intencija.

Iš to, kas lig šiol pasakyta, aiškėja, jog tikrai džiaugtis gali tik blaivūs žmonės. Tik blaivūs turi sveiką protą, jautrią sielą, kilnių jausmų. Jei kas neblaivūs, tai tegul atsisveikina su tikru džiaugsmu. Neblaivaus žmogaus siela negali džiaugtis per apsvaigusius smegenis...

Kiekvienas sveikai galvojąs turėtų tuo susirūpinti ir stengtis suteikti mūsų jaunimui tikro džiaugsmo, kurs gali būti tik su blaivybe sujungtas. Jei pasitaiko, kad organizacijos ruošia pasilinksminimus ir juose leidžia pardavinėti svaigalus, tai tokios organizacijos mūsų jaunimo neugdo, bet smukdo. Įsigėrusių pasilinksminimų biaurumo neblaivieji gal ir nepastebi, kaip perkreiptais veidais, suveltais plaukais, paraudonavusiomis akimis, neva linksminasi, šoka, strepuliuoja ir glebesčiojasi mūsų jaunimas; bet blaivus ten patekęs turi rausti iš gėdos ir bėgti viską palikęs. Blogiausia yra tai, kad tokiais jaunimo elgesiais yra piktinami vaikai, o prieauglius tiesiog mokomas tokių nešvankybių.

Labai svarbu šalinti klaidingą kaikurių įsikalimą, kad tik neblaivūs galį linksmintis, o blaivūs ne. Atvirkščiai. Visiems įkalkim į galvą ir į širdį, jog tikrai džiaugtis gali tik blaivūs žmonės, kas galėjo paaiškėti iš čia pabertų kelių žodžių.

Mokėkim žaisti, šokti ir dainuoti, bet neužmirškim blaivėti. "S-ba"

SVEIKATA—TURTAS

Netekus sveikatos, nemiela nei gyvent. Turtuolis atsižada ir turtų, kad tik būt sveiku. Broli ir Sese, jeigu tu įvertini sveikatą ir ją brangini, tai prižiūrėk ją. Jausdamas skausmus, kaip tai: reumatizmą, rankų, kojų gėlimą, nikstelėjimą, nuovargį, šaltį, rankų-kojų tirpimą, dieglius, tuojaus reikalauk DEKSNIO GALINGOS MOSTIES, sudarytos iš daug skirtingų gamtos elementų iš tolimų svieto kraštų, girių, visokių medžių aliejų, šaknų ir žolių, kuri turi savyje galingą šilumą, šildydama kaipo saulės spinduliais, sunaikina reumatiškus skausmus ir palengvina žmogui. Deksnio Galinga Mostis tūkstančiams pagelbėjo, pagelbės ir tamstai. GARANTUOJAM, kad, pavartojus kelis sykius, aplaikysi palengvinimą ar pinigus grąžinam.

Kaina 75c., $1.50 ir $3.00.

Aplaikom šimtus laiškų su padėkavonėmis iš skirtingų pasaulio kraštų, kuriems pagelbėjo. Klauskite visada taip DEKEN'S OINTMENT.

PASARGA: Jeigu nori palaikyti tikrąją Deksnio Galingą Mostį ir pasekmes, tai visada klausk taip: DEKEN'S OINTMENT ir neklausykite nei jokių kitų pasiūlijimų, kad kas ir siūlytų.

Visada žiūrėkite, kad būt užrašyta DEKEN'S OINTMENT, tai tik tada aplaikysite tikrąją Deksnio Galingą Mostį. Parsiduoda visur.

DEKEN'S OINTMENT CO.,
Hartford, Conn.
Reikalaujam Agenčių ir Agentų.

Phone 1181

A. P. KARLONAS
Lietuvis Graborius
NOTARY PUBLIC
280 Chestnut St.
New Britain, Conn.

Juozas Kasinskas
Inc.
Laidotuvių Direktorius
Patarnavimas Dieną ir Naktį
602 Washington Blvd.
BALTIMORE, Md.
Telephone Plaza 8595
Limousinai dėl visokių reikalų.

PRANEŠIMAS

Moterų Sąjungos Mass., Me., ir N. H. apskričio suvažiavimas įvyks Gegužės 17, 1942, Aušros Vartų parapijos svetainėj, 15 Highfield Rd., Worcester, Mass. Sesijos prasidės 1:30 val. po pietų. Kuopos malonėkite skaitlingai prisiųsti atstovių. Yra svarbių klausimų, kuriuos turėsim aptart. Taip-gi planus sudaryti dėl Moterų Sąjungos pikniko, kuris įvyks Worcestery Aug. 30, 1942. Taipgi būtų malonu išgirsti nuo visų kuopų kaip naudojasi Vajumi; naujų narių įrašymu, kuris baigsis birželio 30, 1942. Atsiminkite, kad Moterų Sąjunga yra vienintėlė katalikių moterų organizacija Amerikoje, kuri teikė pašalpos ligoje ir pomirtines išmoka. Kiekvėienoje kolonijoje yra kuopos ir sąlygas galima nuo kuopų valdybų sužinoti.

Teklė B. Mažeikienė,
Apskričio Pirm.

Didelėmis Raidėmis Maldaknygė

"Darbininke" galite gauti ką tik išėjusią iš spaudos *didelėmis raidėmis* kun. Pr. Juškaičio išleistą maldaknygę — *"Maldų šaltinis"*. Ši maldaknygė yra paranki kaip vyrams, taip ir moterims, nes ji yra nedidelio formato — 5¼ x 3¼ colių. Storumo apie pusę colio, odos apdarai, ant kurių įspaustas gražus auksinis simbolis — kryžius karūnoje. Kaina tik $2.50. Užsakymus siųskite — "Darbininkas", 366 W. Broadway, So. Boston, Mass.

Aš Tikiu Tik Tą, Ką Matau!

"Svarbiausia religinio svyravimo priežastis yra per didelis mūsų pasitikėjimas protu", sako Eotvos.

Niekuomet man šis posakis neatrodė toks teisingas, kaip išgirdus filosofuojant vieną darbininką, kurs laikė save labai protingu. Jis sakė: "Aš netikiu nei Dievą, nei amžiną gyvenimą. Aš tikiu tik tą, ką matau!" Tai taręs, jis išdidžiai papurtė galvą.

Šis vargšas buvo tikrai įsitikinęs, kad jis pasakė nepaprastą, visą pasaulį iš pamatų judinančią tiesą. Vargšas žmogelis!

Juo mokytesnis yra žmogus, juo labiau jis pripažįsta, kad apie mus yra be galo daug daiktų, kurių mes nematome ir negalime savo pojučiais patirti.

Ir juo kilnesnės dvasios yra žmogus, juo mažiau jis stebisi tomis paslaptimis, kurių negali suprasti mūsų protas.

"Kad reikia tikėti!" skundžiasi tūlas mokinys po tikybos pamokos. Aišku, — reikia tikėti. Kasdieniniame gyvenime susiduriame su daugybe daiktų, kurių nematome ir nejuntame, bet vis dėlto turime juos tikėti. Iš tikėjimo į Dievą gali juoktis tik tas, kurs mano viską be išimties žinąs, bet kuris iš tikrųjų neturi nė mažiausio supratimo apie begalinę daugybę aplink mus esančių daiktų.

Mes esam lyg tie žmonės, kurie sėdėdami giliam šuliny žiūri į viršų. Ir ką gi jie mato? Ogi tik mažą, mažą dangaus sklypelį, — panašiai yra ir su mumis. "Tegu žmonija mokslą laiko ir dideliu dalyku", rašo chemikas Schonbein'as, "tačiau prityręs mokslininkas jaučia jo trūkumus ir yra įsitikinęs, kad ir šių laikų žmonės težino tik mažą dalelę viso to, kas yra gamtoje".

Garsus gamtos tyrinėtojas Reinke yra panašiai išsireiškęs: "Sokrato filosofijos pradžia buvo žinojimas, kad mes nieko nežinome; jo gi filosofijos pabaiga — pažinimas, kad mes turime tikėti. Tai yra neišvengiamas žmogiškos išminties likimas".

Mat, kaip kalba garsūs mokslo vyrai. O vargšas darbininkėlis arba ketvirtos klasės mokinys "tiki tik tą, ką mato".

"Yra Horacai, tarp dangaus ir žemės daiktų, apie kuriuos jūsų išmintis nė sapnuoti negali, — tai Šekspyro žodžiai. Ir Šekspyras tiesą sako. Bet taip pat ir vengrų rašytojas Gardonyi neklysta sakydamas: "Jei kuris žmogus viską tiki — kyla klausimas, ar jis sveiko proto; bet kuris tik tą tiki, ką mato savo akimis, nebereikia klausti, ar jis dar sveiko proto". Šios nuomonės teisingumą patvirtinsiu dar keletu pavyzdžių.

Mes tikim ir nematę

Jau kasdieniniame gyvenime yra tiek įvairių dalykų, kurių mes nesuprantame, tačiau tikime, kad tai yra; ir tas, kurs nieko netikėtų, negalėtų nė žingsnio žengti pirmyn.

Pav., ar tu žinai, jaunuoli, kas yra tavo tėvai ir broliai? "Žinoma!" nustebęs atsakysi tu. Tačiau to tu tikrai nežinai, tu tiki, kad taip yra, nes nuo pat mažų dienų taip mokomas, bet ar iš tikrųjų taip yra — įsitikinti tu jokiu būdu negalėtumei.

Tu nueiti pirmą kartą į mokyklą. Mokytojas rašo lentoje raides ir sako ši "a", ši "o". Tu, žinoma ,tiki, kad iš tikrųjų taip yra. Grįžti iš mokyklos išalkęs. Tau padeda ant stalo karštos, garuojančios sriubos. Ar tu gali būti visiškai tikras, kad ta sriuba neužnuodyta? Aišku, ne. Bet esi tvirtai įsitikinęs, kad virėja to niekuomet nedarys.

Mūšis ties Termopylais buvo penktam šimtmety prieš Kristaus gimimą. Visla teka per Krokuvą, Sandomirą, Varšuvą ir galiausiai įteka į Baltijos jūrą. Japonija susideda iš keturių didelių salų: Nipono, Šikoku, Kiušiu ir Jeso... Ar tu visa tai "žinai?" Ne, tu tik "tiki", kad taip yra.

Mokydamasis istorijos tu turi tikėti nuo pradžios iki galo aprašomus dalykus, nes tu pats nė vieno to įvykio nesi savo akimis matęs. Taip pat ir didesnė dalis geografijos remiasi vien tikėjimu. Vadinas, kasdieniniame gyvenime mes negalime nė trupučio apsieiti be tikėjimo. Vaikai tiki tėvais, tėvai vaikais. Ir kaip skaudu darosi jaunam žmogui, kaip jis pastebi, kad tėvai juo nepasitiki!

Didysis šešioliktojo šimtmečio teisininkas Hugo Grotius rašo: "Be tikėjimo nebūtų nei istorijos, nei gamtos mokslo, nei pagaliau artimų santykių tarp tėvų ir vaikų".

Vienas garsus praeito šimtmečio fizikas dar aiškiau šiuo klausimu išsireiškė: "Kiekviena istorinė žinia reikalauja, kad mes tikėtume jos, tos žinios, šaltiniu, t. y., kad tikėtume, jog kiti tai matė ir tik tą pasakojo, ką jie tikrai matė... Kas pasiliktų iš mokslo, jei nebūtų tikėjimo? Pašalinkim iš mokslo tikėjimą — ir mokslas paliaus buvęs mokslas. Kasdieniniame gyvenime be tikėjimo mes negalime nė pakrutėti. Istorikas turi tikėti istorijos šaltiniais, teisėjas — liūdininkais, ligonis — gydytoju, mokinys — mokytoju. Jei jau pasauliniuose moksluose turime tikėti daugelį dalykų, tai ką bekalbėti apie religiją, kurios menkuti žmogaus protas daugeliu atžvilgių suprasti negali!

Bet gal skaitytojas man pasakysi: tiesą, Amerikos nemačiau, tačiau aš tvirtai tikiu, kad ji yra, nes apie jos buvimą liudija patikimi žmonės, kurie ją savo akimis matė. Taip pat aš tikiu ir kitais mokslais, nes jie yra pagrįsti patikimų žmonių liudijimaiss.

Kiekvienas, kuris taip mano— neklysta. Ir aš tą patį sakau, kad negalima netikėti patikimais šaltiniais, einančiais iš teisingų žmonių lūpų. Panašiai yra ir su mūsų religiniu tikėjimu. Mūsų katalikiškajame tikėjime yra tokių tiesų, kurių mes nesuprantame. Bet kodėl mes jas tikime? Ogi todėl, kad apie jų patikimumą liudija amžinoji Tiesa: pats Kristus.

"L-nos".

LDS N. A. Apskričio

PIKNIKAS

Gegužės 30-tą

Jau buvo rašyta, kad Gegužės 30-tą, įvyks šaunus piknikas, Romuvos parke, Montello, Mass. Taip bent rengėjai mano. Man šiuo atveju rūpi pažvelgti į tikrąją sveikatingumo pusę. Štai, kaip tik pavasario šiltesnė dienelė prašvito, tai tuojaus, kas tik gyvas pradėjo džiaugtis šilta dienele, kaitria saulute. Reiškia mūsų organizmas veržiasi į gamtą ir trokšta pagauti iš gamtos sau daugiausiai to stiprinančio, gaivinančio oro ir nematomų saulės spindulių, kurie taip sveikatingai atsiliepia kiekvieno organizme. Nusibosta vienok tapatybė. Jeigu prisižiūrėsime į pamarių vasarotojus, tai pamatysime, kaip jie nuobodžiauja. Jiems šalia gero oro reikia įvairumo. Jeigu gerai įsižiūrėsime, tai pamatysime, kad gegužės 30-tą dieną, Romuvos parke, kiekvienas ras net ir tokio įvairumo, kokio neranda pamarių pakrantėse. Čia ir oras geras, ir saulės spinduliai veikia, kaip ir kitur ir dar priedan linksma aplinkuma, programa... Tik gerėkis visu tuo ką tau davė gražioji gamtužė ir ką tau parūpino nuoboduliui nuvyti energingi rengėjai. Taigi gegužės 30 dieną, visi vykime į LDS N. Anglijos apskričio gegužinę, Montello, Mass.

R.

Draugijų Valdybų Adresai

LIETUVOS DUKTERŲ DR-JOS PO GLOBA MOTINOS ŠVČ.

Pirmininkė — Eva Marksienė, 625 E. 8th St., So. Boston, Mass. Tel. So. Boston 1298.
Vice-Pirmininkė — B. Gailiūnienė, 8 Winfield St., So. Boston, Mass.
Prot. Rašt. — Ona Ivaškienė, 440 E. Sixth St., So. Boston, Mass.
Fin. Rašt. — Marijona Markoniutė, 4115 Washington St., Roslindale, Tel. Parkway 2352-W.
Iždininkė — Ona Staniuliūtė, 177 West 7th St., So. Boston, Mass.
Tvarkdarė — Ona Mizgirdienė, 948 E. Broadway, S. Boston, Mass.
Kasos Gl. — Elzbieta Aukštikalnytė, 110 H St., So. Boston, Mass.
Draugija savo susirinkimus laiko kas antrą antradienį mėnesio, 7:30 val. vakare, pobažnytinėj svetainėj.
Visais draugijos reikalais kreipkitės pas protokolų raštininkę.

ŠV. JONO EV. BL. PAŠALPINĖS DRAUGIJOS VALDYBA

Pirmininkas — Juozas Švagždys, 601 6th St., So. Boston, Mass.
Vice-Pirmininkas — Pranas Tuleikis 702 E. 5th St., So. Boston, Mass.
Prot. Rašt. — Jonas Glineckis, 5 Thomas Pk., So. Boston, Mass.
Fin. Rašt. — Aleksandras Ivaška, 440 E. Sixth St., So. Boston, Mass.
Iždininkas — Vincas Zaleskas, 613 E. 5th St., So. Boston, Mass.
Maršalka — Jonas Zaikis, 7 Winfield St., So. Boston, Mass.

Draugija laiko susirinkimus kas trečią sekmadienį kiekvieno mėnesio 2 val. po pietų. Parapijos salėj 492 E. 7th St., So. Boston, Mass.

Valgomų Daiktų Krautuvės

Pirkti pas biznierius mėsą, vaisius, daržoves ir kitokius daiktus, kurie skelbiasi "Darbininke" apsimoka, nes jie parduoda šviežius produktus ir maloniai patarnauja. Nuėję į bilę kurią krautuvę pasakykite, kad jų skelbimą matėte "Darbininke".

Povilas Bushmanas
48 Crescent Avenue
Telephone COLumbus 6702
29 Savin Hill Avenue
Dorchester, Mass. COL 1981

Perkins Market
P. Baltrušiūnas - p. Klinga, Sav.
753 Broadway
Tel. SOU 3120, So. Boston.

VIETINĖS ŽINIOS

IŠ MOTINOS DIENOS MINĖJIMO

Bėga dienos, negrįštamos dienos... Nebegrįš daugiau ir ši diena, palikusi gražų įspūdį ir priminusi mums, kad motina yra kilniausias asmuo, kad motina yra visuomet ir visur gerbtina, ir kad motina yra mūsų laimingo gyvenimo priežastis. Kaip gražu yra, kad jaunimas moka įvertinti ir atatinkamai pagerbti savo motinas. Tas jaunimas gyvena ir veikia mūsų tarpe, būtent, L. Vyčių 17 Algirdo kuopa. Jie iškilmingai ir viešai paminėjo Motinos Dieną, suruošdami dvasinę ir materialinę puotą motinų paminėjimui ir jų prisiminimui. Dvasinė puota — tai buvo "in corpore" viešas pamaldų išklausymas ir šv. Komunijos priėmimas 10 val. ryte, parapijos bažnyčioje. Šios pamaldos buvo gražiausia dvasinė padėka mūsų motinoms.

Materialinė puota — tai pokylis, kuris įvyko tuojau po pamaldų parapijos svetainėje. Čia susirinko daug jaunimo su savo mamytėmis ir tėveliais praleisti nors trumpą valandėlę bendrai ir pasidžiaugti iškilminga švente. Nuskambėjus iškilmingiems Amerikos ir Lietuvos himnams, prasidėjo lietuviškų kilbasų "kapojimas". Kiek pasistiprinus, Vyčių kuopos dvasios vadas ir šių iškilmių rėmėjas kun. K. Jenkus pradėjo vadovauti programai. Meno programą išpildė patys vyčių kuopos nariai ir vytukai-ės, būtent: Dr. Antanėlis ir p-lė Grabijoliūtė sudainavo duetą, p-lė Jociūtė padeklamavo eilėraštį, p-lė Palmyra Antanėlytė solo pora dainelių, Dr. Antanėlis solo keletą dainelių, berniukas Plevokas padeklamavo eilėraštį ir jaunutė p-lė Nevieraitė taip pat padeklamavo eilėraštį. Dainininkams akompanavo muz. R. Juška. Gražią kalbą pasakė visuomenės mylimas ir gerbiamas veteranas kunigas Dr. K. Urbonavičius. Baigiant sveikinimo žodį tarė L. Vyčių Centro pirmininkas Pranas Razvadauskas. Visa tai sudarė gražią ir įdomią programą, ypatingai jaunučių pasirodymas.

Šia pačia proga komiteto vardu tariu nuoširdų padėkos žodį poniai Marksienei (vyriausiai pokylio šeimininkei), Antaninai Majauskaitei ir p-lei Staniulytei, jos pagelbininkėms; visiems programos pildytojams: iškilmių vedėjui, kalbėtojams, dainininkams ir deklamuotojams, ir pagaliau visiems prisidėjusiems prie šių iškilmių paruošimo. Ačiū visiems. Bendras darbas duoda visuomet gražiausių vaisių. *Koresp.*

ŽINUTĖS

Geg. 7 d., miesto ligoninėje, 7 savaites pasirgęs, mirė Aleksandras Adomaitis, 70 metų, gyv. 24 Thomas Park. Paėjo Raudenų parapijos. Amerikoje pragyveno 47 metus. Paliko žmoną Petronelę (Ramanauskaitę), tris dukteris, dvi seseris ir brolį. Palaidotas, geg. 11 d., 9 val. ryte, iš Šv. Petro par. bažnyčios, Naujos Kalvarijos kapuose.

Geg. 10 d., Šv. Petro par. bažnyčioje, iškilmingai buvo švenčiama Motinos Diena. Žmonių, iš visur privažiavo, labai daug. Daugybės ėjo prie sakramentų.

Kun. Virmauskis pagyrė žmones, kad taip skaitlingai lankosi į savo bažnyčią, kuri dabar randasi valdžios naujos statybos apylinkėje.

Iš vakaro kun. J. Plevokas padėjo vietiniams kunigams klausyti išpažinčių.

Motinos dienoje kun. J. Vosylius laikė šv. mišias ir pasakė pamokslą.

10 val. ryte, kun. K. Jenkus giedojo šv. mišias Vyčių intencijai ir pasakė pamokslą.

Po šių šv. mišių, vyčių vadovybėje sekė bendri pusryčiai.

3 val. p. p. parapijos jaunimas statė operetę 'Skirmundą'. Ši operetė dar bus statoma gegužės 17 d., 7 val. vakare. Visi kviečiami dalyvauti.

Tą dieną tapo pakrikštyta Lilliana Marijona Adomo ir Anielės (Keršanskaitės) Platukų. Kūmai buvo Bronius Keršanskas ir Adelė Pateškaitė.

Taip pat buvo pakrikštytas Juozapas Antanas Amoto ir Marcelės (Ivanauskaitės) Amoto. Kūmai buvo Juozas Markelionis ir Eleonora Ivanauskaitė.

Antradienį, 7:30 val. vakare, Lietuvos Dukterų draugijos susirinkimas įvyksta parapijos salėje, 492 E. 7th St.

Tos draugijos metinės šv. mišios bus giedamos sekamą sekmadienį, geg. 17 d., 9 val. ryte.

Trečiadienį, Šv. Tėvo Jubiliejaus pamaldos įvyks 8 val. ryte, ir 7:30 val. vakare. Iš ryto bus daug šv. mišių. Sekmadienį, žmonės buvo kunigų raginami pasimelsti Šv. Tėvo ir Bažnyčios intencijomis.

Ketvirtadienį, Šeštinių dienoje, katalikams reikia išklausyti šv. mišias.

Šv. Petro par. bažnyčioje šv. mišios bus laikomos šiomis valandomis: 5, 6, 7, 8 ir 9., salėje 6 ir 7:30. Vakare bus laikomos pamaldos.

GEGUŽINĖ IR MES

Gegužės 30 d., š. m., Romuvos parke, įvyks LDS Naujos Anglijos Apskričio Gegužinė arba Piknikas. Labai svarbu šiais metais pasinaudoti pikniku, kuris su ankstyvu pavasariu mus visus suartins savo gražioje aplinkumoje. Artinasi laikai, kad turėsime atsisakyti nuo piknikų kituose miestuose, tad kol aplinkybės leidžia ,mes turime pasinaudoti, kad susitikus savo gimines, pažįstamus ar draugus, tokiame gražiame parke, kur pasidalinsime mintimis ir iš to mes turėsime didelio malonumo. Piknikas rengiamas netik jaunimui, bet ir senimui ir visiems, kas tik nori turėti valandėlę laiko, kur galėtų pamiršti savo kasdieninius rūpesčius. Leisti pailsėti savo surūgusiam ūpui, o kas svarbiausia — atsigaivinti, atbusti su gamta, naujam veikimui. Taigi visi, kas tik gyvas, rengkimės į Romuvos parką, gegužės 30 *J.*

Liet. Vyčių Naujos Anglijos Apskričio Metiniai

ŠOKIAI

ŠEŠTADIENĮ,

Gegužės 16, 1942

Somerset Viešbuty — Louis XIV Ballroom

BOSTON, MASSACHUSETTS

Pradžia 8 val. vak. Įžanga 85c. (Įskaitant taksus)

Vyčių nariai tarnaujantieji kariuomenėj bus leidžiami veltui.

Kviečiame visus, iš visų kolonijų atvykti į šiuos metinius šokius. Pelnas skiriamas Apskričiui ir Centrui. Visiems bus užtikrinta laiką gerai praleisti. Atvykite ir atnaujinkite savo pažintis — pamatysite savo draugus, Vyčius tarnaujančius kariuomenėj. Lauksime!

KOMITETAS.

LANKĖSI

Pirmadienį, gegužės 11 d., "Darbininke" lankėsi p-nia O. Kandrotienė iš Worcesterio su savo sūnum Antanu ir dviem draugėm ponioms M. Poškienė ir p. Morkūniene. Atsilankymo proga nusipirko rekordų, medaus ir užsimokėjo prenumeratą.

Whist Party

Gegužės 16 d., šeštadienį, 8 val. vakare, Dorchesterio Lietuvių Piliečių Klūbas, rengia smagų pasikazyriavimą savo kambariuose, 1436 Dorchester Ave., Dorchester.

Bus gerų dovanų laimėtojams. Taigi prašome visus lietuvius atsilankyti ir smagiai praleisti laiką.

Sek. A. J. Namaksy.

Pirk Defense Bonds ir Stamps!
Remk šios šalies apsigynimą!

ĮVAIRŪS SKELBIMAI

PIRKIT NAMUS

Dabar yra geriausias laikas pirkti namus ir farmas, kol dar nėra pabrangę, ateity namai ir farmos bus brangesni, nes materiolas ir darbininkai eina brangyn, tokiu būdu ir nuosavybės eis brangyn. Aš turiu daug namų ant pardavimo 1-2-3 ir 6 šeimų, iš kurių jūs galit pasirinkti ir už mažą kainą. Nusipirkti, Dorchester, Quincy, Mattapan, Hyde Park, Roslindale, West Roxbury ir Cambridge. Kas norit namą ar farmą pirkti, kreipkitės pas mane.

WILLIAM A. AMSIE

30 Carruth St., Dorchester, prie Ashmont Station

Tel. GENeva 3719

SKUBIAI PARSIDUODA moderniškai įrengta grosernė-bučernė, (Skaitoma gražiausias štoras Lawrence), tirštai apgyventame centre, kampinis namas, patrauklus. Biznis 22 m. išdirbtas. Parduosiu pigiai, nes pragyvenimui turiu sutaupų — retairinu. Kreipkitės į savininką: Jonas Sakavičius, 298 Park St., Lawrence, Mass. arba į "Darbininko" administraciją.

(27-4-8-11)

Queen Ann Laundry

7-11 Ellery St.,

So. Boston, Mass.

Tel. SOU 2923

Skalbiame visokius skelbinius

Pajimame ir pristatome į namus dykai.

Kainų Kontroliavimo Programa

Kainų Administracijos Ofisas ragina perkančią visuomenę turėti kantrybės ir tolerantiškumo pakol kainų kontroliavimo programa pilnai išsivystys.

Amerikiečiai pripažins, kad kainų aukštis (ceilin) yra jų apsauga prieš kylančias pragyvenimo išlaidas, Administratorius Leon Henderson sakė.

"Ilgai-tęsiantis pavykimas programos reikalauja pilno vartotojo kooperacijos. Šeimininkė ir pirkėja gali padėti suprasdamos kaip kainų aukštis veiks ir turėdamos kantrumo pakol tokia milžiniška programa pradės veikti.

"Patvarkymai uždeda daug naujų ir keblių sunkumų krautuvininkams ir jų pristatytojams. Pirkėjai turi suprasti, kad su gegužės 18 d. kiekvienas krautuvininkas turi pertvarkyti jo daiktus, kad sutiktų su kainų patvarkymais, ir po gegužės 18 d. jis negali parduoti daiktus virš aukščio. Tai milžiniškas darbas, ypatingai smulkmeniems krautuvininkams, kurių rekordai neužbaigti.

"Vartotojas neturi tokios problemos. Valdžia įsteigdama kainų aukštį atlieka darbą dėl vartotojo, kurį ji arba jis sau viens negali atlikti. Bet vartotojas privalo apsipažinti su pagrindiniais patvarkymų.

"Tikima, kad per pirmas kelias savaites po gegužės 18 d. bus daug neaiškių klausimų ir bus nesutikimų tarpe vartotojo ir pardavėjo apie maksimumo kainas. Jie neišvengiami, net ir kada krautuvininkai įsteigė savo aukštį sulig nustatytų parūpinimų.

"Kada nesutikimai pasirodo, patartina, kad pirkėjas ir krautuvininkas bandytų susitaikinti. Tik kada jie vis nesutinka, ir pirkėjas gali įrodyti faktų, kad neprisilaikyta prie kainų patvarkymų, tik tada reikia pranešti patvarkymų pildytojams.

Kainų Administracijos Ofisas išleido trijų-punktų rodyklę, kuri išdėsto kaip šeimininkė ir pirkėja gali prisidėti prie įvykdynimo kainų aukščio.

1. Prieš liepos 1 d. susipažinkite su kainų patvarkymais ir kaip jie veikia.

Nebūkite kainų policininkais. Palikite darbą Kainų Administracijos Ofisui. Nuo pat pradžios, OPA prižiūrės kainas, vartodamas pilnai prityrusius techninius darbininkus iš Darbo Departamento Statistikų, sužinoti kainų kryptį.

2. Po liepos 1 d. Kainų ir Paskirstymo Tarybos — komitetui iš jūsų kaimynų — jau veiks ir prims skundas. Žinokite, kaip ir kur pranešti apie patvarkymų laužymą. Tarybos išklausys skundas ir sutvarkys, kur galima, bet ypatingi atsitikimai bus pavesti OPA pildymo oficialams dėl galutino nusprendimo.

Tuo tarpu, OPA išlavins profesijonalius pirkėjus dirbti su kiekviena Karo Kainų ir Paskirstymo Taryba daboti kainas vietoje.

3. Dėl ilgai-tęsiančios programos. Supraskite, kad yra jūsų asmeniška atsakomybė pirkti reikmenis pagal kainų aukščio, arba žemiau kainų aukščio. Dėl stokos reikmenų, susidėkite ir pasidalinkite su kaimynais.

O. P. A.

TIKĖKITE, AR NE...

●*Tikėkite, ar ne...* Išaušus pavasarėliui, žmoneliai pradėjo ir langus atidarinėti. Neprašytos musės, išlindusios iš po įvairių slėptuvių atgyję pradeda veržtis į vidų. Reikalinga langus uždaryti su taip vadinamais tinkliniais vasariniais langais. Bet randama žinių, kurios pasiekė šį kontinentą dar prieš karą, kad Danijos žemės ūkio rūmai išleido ūkininkams aplinkraštį įrodinėdami, kad raudona šviesa labai padeda apsisaugoti vasaros metu nuo musių. Tai esą pakankamai išbandyta ir įsitikinta. Dėl to pataria ūkininkams laikyti raudoną šviesą tvartuose ir kitur. Musės ne tik nemėgstančios raudonos šviesos, bet — nuo jos užmingančios. Ilgiau pabuvusios raudonai apšviestoje patalpoje, jos suglembančios ir nepajudančios iš vietos. Panašiai veikianti muses ir mėlyna spalva, bet toli gražu ne taip stipriai, kaip raudona.

● *Tikėkite, ar ne...* Kada mes peržengėme mūsų šeimininkės namo slenkstį, tai mus pirmasis pasveikino mažytis šuniukas savo skambiu lojimu. Pirmiau manęs ėjusi poniutė labai bijojosi to šuniuko ir su visu atsargumu žengė koja už kojos. Bet nemažiau mūs bijojosi ir šuniukas ir jis kažkur dingo kambariuose. Kai mes perėjom ilgą koridorių, tai mano ranka nejučiomis bakstelėjo už besibaiminančios poniutės, virš batuko kojos... Vai!!!... — suriko poniutė, ir šleptelėjo, kaip pajus ant žemės... Šeimininkė atmetus akis pamatė, kad jos viešnia surikus sėdi ant grindų, nežinodama kas įvyko, suriko, lyg klausdama: "peliukė!?" Tai viešnia nuo grindų lyg verpstė: "Aaaaiiii..." ir atsistojus klausia, kur ji?... O tas paskutinysis palydovas susiėmęs už pilvo nė žodelio negalėjo ištarti juoko nugalėtas. Iš to seka, kad viena baimė pargriovė, kita baimė pakėlė.

"MIŠIŲ MALDOS UŽ MIRUSIUS"

Laikraštis "Darbininkas" išleido labai naudingą 63 puslapių mažą knygutę — "MIŠIŲ MALDOS UŽ MIRUSIUS".

Joje yra nevien Mišių maldos už mirusius, bet ir bendros taisyklės laidotuvių, mėnesinių bei metinių sukaktuvių metu. Yra maldos išlydint numirėlį iš namų, prie Katafalio, maldos lydint iš bažnyčios į kapus ir kitos. Knygutės spauda aiški, raidės didelės. Kaina tik 20c.

"DARBININKAS"
366 W. Broadway,
So. Boston, Mass.

Penny Wise says...

"The 'kitchen brigade' can clean up Hitler"

DON'T wash dishes under the faucet. Use good sudsy water in a pan—with a rinse of hot water. It's healthier—and thriftier. Between-plates running water is wasted water and wasted money. Remember: water power is defense power.

Save your pennies for U. S. SAVINGS STAMPS—to scour Hitler off the map. Every U. S. SAVINGS STAMP AND BOND is added energy in America's war effort.

ĮVAIRŪS SKELBIMAI

LIEPOS BIEDŲ, PIRMO KUOPIMO

TIKRAS BIČIŲ

MEDUS

(100% PURE HONEY)

Maistui Vaistams Sveikatai

Gamtos Saldumynas Sveikatai

KONČIAUS BITININKYSTĖ

57 Battery St., No. Abington, Mass.

Šimtas dolerių dovanų, kuris įrodys, jog šis medus nėra tikras bičių medus.

MEDAUS KAINA —

Kvorta, stiklinė ..... 85c.
5 svarai $1.25
Galionas, 12 svarų $3.00

Persiuntimą mes patys apmokame. Siunčiame irgi C.O.D.

Končiaus Bitininkystė
57 Battery St.,
No. Abington, Mass.

Juozas M. Dilis

LAIKRODININKAS

Parduodu įvairiausios rūšies auksinius ir sidabrinius daiktus.

TAIPGI IR PATAISAU

366 West Broadway,
So. Boston, Mass.

South Boston Garage

BROLIAI STRAKAUSKAI, Sav.

Automobilistai! Jei jūs norite, kad jūsų karas ilgai laikytų ir greitai bėgtų, pirkit aliejų ir gasoliną pas mus.

Nuvalom purvinus karus ir išgrysuojame.

Tel. SOU 9530

541 Broadway So. Boston, Mass.

GRABORIAI

S. Barasevičius ir Sūnus

MOTERIS PAGELBININKĖ

LIETUVIŲ GRABORIUS IR BALSAMUOTOJAS

Turi Notaro Teises

254 W. Broadway,

SO. BOSTON, MASS.

Tel. SOUth Boston 2590

Sūnaus gyvenamoji vieta:
838 Dorchester Ave.
Tel. COLumbia 2537

CASPER

FUNERAL HOME

187 Dorchester Street

South Boston, Mass.

Joseph W. Casper

(KASPERAS)

Laidotuvių Direktorius ir Balsamuotojas

NOTARY PUBLIC

Patarnavimas Dieną ir Naktį

Koplyčia šermenims Dykai

Tel. SOU Boston 1437

SOU Boston 3960

ZALETSKAS

FUNERAL HOME

564 East Broadway

SOUTH BOSTON, MASS.

D. A. Zaletskas F. E. Zaletskas

Graboriai ir Balsamuotojai

Patarnavimas dieną ir naktį

Koplyčia šermenims dykai

NOTARY PUBLIC

Tel. SOU Boston 0619

Tel. SOU Boston 2609

ĮVAIRŪS SKELBIMAI

PARSIDUODA pigiai 2-jų šeimynų namas su 5—6 kambariais ir didelis lotas žemės, kuris susiduria su biznio gatve. Parsidavimo priežastis, liga. Atsišaukite, Kendall Engraving Co., TRO 9845. (28-8-15)

IŠSIRENDAVOJA keli kambariai, 3, 4, arba 5 su bath ir visais improvementais ir šiluma. Pageidaujama vedusios šeimos, kuri galėtų išnuomuoti vieną kambarį namo savininkei ir leisti vartoti virtuvę. Taipgi priimčiau kelius kvaterantus vietoj šeimos. Atsišaukite — A. Vilkišienė, 24 St. Marks Road, Dorchester, Mass.

JAUČIATĖS BLOGAI?

TIKRAI PALENGVINSITE SAU — ŠIUO MODERNIŠKU, ŠVELNIU BŪDU

* Kuomet kankinatės vidurių užkietėjimu — žarnos neveiklios — skauda galvą, nėra energijos, palengvinkite sau šiuo moderniškų būdu — kramtykite FEEN-A-MINT. Ši skoninga vidurius liuosuojanti kramtoma guma pagelbės švelniai, bet tikrai, išvalyti vidurius. Milionai žmonių naudojasi FEEN-A-MINT. Pakramtykite FEEN-A-MINT einant gulti — sekantį rytą tikrai jausite palengvinimą ir vėl jausitės puikiai. Visai šeimai pakelis kainuoja tik

10c

Užsisakykite Toniko Pas Mus

Pristatom geriausį toniką Piknikams, Vestuvėms, Krikštynoms ir visokiems Parengimams.

Kainos prieinamos.

Myopia Club Beverage Co.

Grafton Ave., Islington, Mass. Tel. Dedham 1304-W

PRANAS GERULSKIS, Namų Tel. Dedham 1304-R

Lietuvis Dantistas

A. L. Kapočius

517 E. Broadway,

SOUTH BOSTON, MASS.

Tel. SOUth Boston 2660

Valandos nuo 9 iki 12, nuo 1 iki 6 ir nuo 6:30 iki 9 v. v.
Seredomis nuo 9 iki 12 val. dieną
Subatomis nuo 9 iki 6 val. vak.
Nedėliomis nuo 9 iki 12 val. dieną
(pagal sutartį)

Tel. TROwbridge 6330

J. Repshis, M. D.

(REPŠYS)

Lietuvis Gydytojas

278 HARVARD STREET
Kampas Inman arti Central Sq.
CAMBRIDGE, MASS.
Ofiso Valandos 2—4 ir 6—8.

"Aš Esu Nekaltas Prasidėjimas"

P. AZUBALIS

"Kaip vaivorykštė, žvilganti ant dangaus, kaip rožių žiedas pavasarį, kaip lelija prie vandenų tekmės, taip šviečia Nekalčiausioji Mergelė".

— Mylimoji Panele ,pasakyk, kas Tu esi ir kuo vadinies? — klausia regėjime kilnioji piemenaitė Bernadeta Subiriūtė.

Tai buvo 1858 metais kovo 25 dieną, Prancūzijoje, Liurdo apylinkėje, prie Masabielio urvo. Vargšei piemenaitei dar kartą apsireiškė Panelė, apie kurios stuomenį spindėjo skaidri šviesa. Panelė buvo kaip amžinoji laimė, begaliniai rami...

Bernadeta, nesulaukusi atsakymo, tą patį klausimą pakartojo dar du kartu. Tada Panelė pakėlė akis į dangų. Pirma laikiusi rankas ant krūtinės, dabar ištiesė, jas nuleisdama žemyn, lyg rodydama piemenaitei savo nekaltų rankų skaisčią malonių pilnybę. Vėl pakėlė rankas aukštyn prie krūtinės, pažiūrėjo į dangų malonia šypsena ir, galiausiai, sudėjusi rankas ,palengva tarė:

— Aš esu Nekaltas Prasidėjimas...

Apsireiškusi Nekaltai Pradėtoji buvo jaunutė, apsirengusi ilgu baltu rūbu, persijuosusi mėlynu kaspinu. Visame jos veide spindėjo kažin koks neregėtas gražumas. Ant galvos — baltas didelis nuometas, kuris krito ant jos pečių ir leidosi žemyn iki kojų. Rūbai buvo balti, kaip lelijos žiedas, o juosta — mėlyna, lyg skaisčiausias dangus. Juostos galuose spindėjo du geltoni radastai. Ant dešiniosios rankos kybojo rožančius, kurio karolėliai buvo balti, kaip krikštolas. Gale kabėjo kryželis. Nekaltai Pradėtosios akys spindėjo visų žemės amžių ir dangaus išmintimi...

Bernadetos širdis patvino džiaugsmu... Ji pamiršta ir žiemą, ir šaltį... Jos veidas nušvito, kaip nušvinta aukštosios kalnų viršūnės, kada jąsias paliečia pirmieji tekančios saulės spinduliai.

Dangaus skliautas atsiskleidė ir švenč. Panelė Marija — Nekaltas Prasidėjimas — apsireiškė bemokslei, nekaltai piemenaitei.

— Kas yra Ta, kuri kyla spindėdama, it ryto aušra? Bažnyčia 1854 metais iškilmingai paskelbė tikėjimo dogmą, kad visuotinis nuodėmingumo dėsnis neliečia Marijos — Marija savo prasidėjimo valandą apsaugota nuo gimtosios kaltės. Jos nelietė nuo Adomo laikų tekanti kaltės srovė. Dievas sulaikė nuodėmės bangas, kad Marija galėtų sausomis kojomis pereiti per gimtosios nuodėmės jūrą ir nesuteptą gimti.

Taigi grožis, kuris puošė rojuje pirmuosius tėvus, spindėjo Marijos veide. Nekaltai Pradėtąją yra labai gražiai atvaizdavęs genialusis menininkas Rafaelis. Jo sikstinė Madona, vaizduojanti Švenč. Panelę, yra grožio šedevras. Taip ryškiai atsispindi Skaisčiausiosios grožis tame paveiksle ,kad kiekvienas, pamatęs ją, turi sušukti: "Tu esi visa graži!.."

Marija — antgamtiškai graži. Jos grožis, susijęs su nekaltybe, teisingumu, paprastumu, kilnumu ir šventumu. Kaip gražiai išreiškiamas jos grožis: — "Kaip vaivorykštė, žvilganti ant dangaus, kaip rožių žiedas pavasarį, kaip lelija prie vandenų tekmės, taip šviečia nekalčiausioji Mergelė"; arba "Kas yra toji, kuri pasirodo, tarsi užtekanti aušra; Ji graži, kaip mėnulis, puiki, kaip saulė".

Nėra istorijoje kito tokio žmogaus, kuris savo įtaka taip būtų užvaldęs pasaulį, kaip Nekaltai Pradėtoji. Visa krikščioniškoji kultūra yra pažymėta Marijos vardu. Jos garbinimas katalikų tikėjimui duoda paslaptingo grožio, jaukumo ir poezijos... Prieš jos statulas lenkiasi galvos bažnyčiose, šventoriuose ir aikštėse.

Jausti neapykantą Marijai gali tik ta širdis, kurioje paskutinė kilnumo kibirkštis yra užgesusi, kurioje visos gražiosios šio ir amžinojo gyvenimo viltys yra sudužusios.

Visuotinas tautų balsas už pirmųjų tėvų nusikaltimą apkaltino moterį... "Moteris yra nuodėmės pradžia, ir dėl jos kaltės mes esame mirtingi". Per moterį atėjo pasauliui vargai, nelaimės ir mirtis. Dėl to pagoniškasis ir žydiškasis pasaulis buvo paniekinęs ir prakeikęs moterį, o jos teises pamynęs po kojų. Senosios Ievos patikėjimas tamsybių angelui buvo pradžia kančios pasauly...

Ateina nauji laikai: poetų išsvajoti ir pavadinti aukso laikais. Prasideda pasaulio atnaujinimas. Tačiau ir atnaujinimo pryšaky atsistoja Moteris — naujoji Ieva, kuri "sutrins žalčio galvą". Taigi, žmoniją vaduoti iš beviltiško pagonybės skurdo ir sielos kančių jūros ateina Nekaltai Pradėtoji... Ji atstato moters garbę. Naujojo įstatymo išgelbėjimas atėjo per moterį.

Vargšė Ieva, palikdama rojų, gal būt, nujautė būsimą savo ateities dalią: "Dabar mane keiks visos kartos"... Tuo tarpu naujoji Ieva — Marija, linksmai galėjo tarti: "Štai, dabar palaiminta mane vadins visos kartos!..."

Tarp daugelio dalyku, kurių troško ir tebetrokšta puolusi žmonija, buvo ir yra skaistybė: "Skaistybės pradžia yra Dievo Motina", pasakė šv. Augustinas. Prieš ją pasaulis nežinojo tikrosios skaistybės. Marijos skaistybė — nuostabus dalykas, bet "nėra dalyko, negalimo Dievui".

Marija — skaisčiausia lelija. Tame Nekaltajame Prasidėjime kiekviena jaunuolė mato savo skaistybės idealą, nes Marijos tyrumas — aukščiausio nekaltumo laipsnis. Marija yra gėlė, pralenkianti skaistumu visas pasaulio grožybes. Tavo grožio paveikti, o Marija, poetai kuria Tavo garbei amžinai skambančias giesmes, muzikai — žavingas meliodijas, menininkai — neužmirštamus meno kūrinius!..

Šiandieną nedorovės slibinas ryte ryja savo aukas. Ypač gausu tų aukų iš jaunimo tarpo. Didžiausias jaunimo priešas, jauno žmogaus našta ir kančia — palaidumas doros srity, jau persimeta iš prabangos miesto į žaliąjį kaimą, persimeta į amžiais neišsigimusią lietuviškojo jaunimo širdį.

Tačiau, nors visoki doros latrai nori paminti skaistybės gėlę, iš baltųjų lelijų amžiais nupintas skaistybės aukuras buvo ir bus šventas... Prie jo budi Švenč. Panelė Marija — Nekaltas Prasidėjimas, kuri sergsti to aukuro neliečiamybę.

Marija savo nekaltumu visus žavi. Neviena jaunuolė, vylingo gyvenimo sūkury parblokšta, kreipėsi į tą jūrų Žvaigždę — Nekaltąjį Prasidėjimą, virpančiomis lūpomis: — "Nekaltai Pradėtoji, padėk man grįžti į Tavo motinišką globą"...

Ir Marijos gryna, skaisti, galinga ir amžina meilė išklauso ir grąžina jaunai, pavasario saulės ir jaunatvės žydėjimo trokštančiai, širdžiai, sielos ramybę, angelišką tyrumą ir nekaltą šypsnį...

"L-nos".

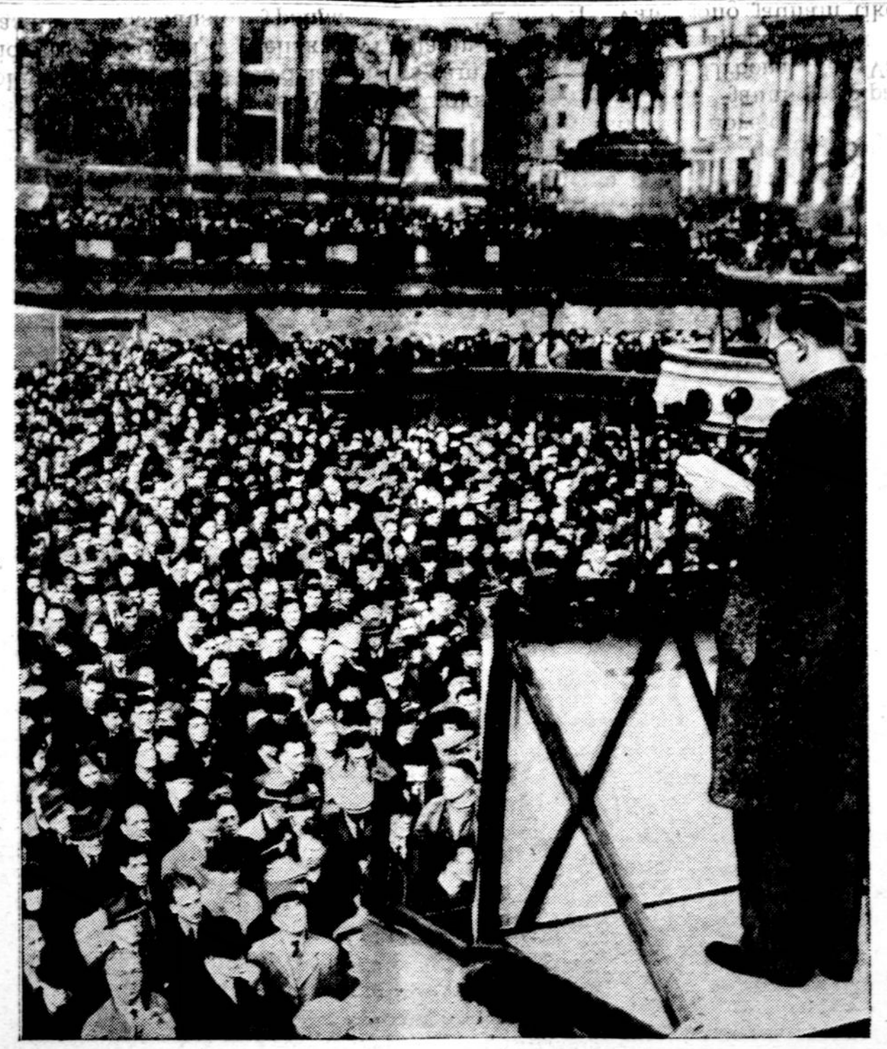

Nežiūrint žiauraus nacių bombardavimo Londono miesto ir apylinkės londoniečiai, pilni entuziazmo kovoti su Hitleriu, didelėj minioj klausosi vieno parlamento nario kalbos.

Šventoji Cecilija

Silpnoj Kaliksto katakombų žvakių šviesoj iškyla marmurinis paveikslas: kapo angoje giliu, kaip kūdikio, miegu užmigusi ilsisi švelni, vos tepražydusi, mergaitė. Jos galva pridengta, rankos skausmingai ištiestos. Trys dideli kirčiai rodo, kad ši mergaitė mirė nenatūralia mirtimi.

Tokiame stovy ją rado popiežius Paschalis I 821 metais, kai po ilgo ir bergždžio ieškojimo, kaip pasakoja legenda, kankinė pasirodžiusi jam sapne ir pasakiusi savo palaidojimo vietą. Lavonas buvo rastas įsuptas į auksu siuvinėtą rūbą, o kruvina skara gulėjo prie jos kojų. Su pagarba paliko popiežius ją toj pačioj padėty, kokioj buvo radęs, uždėjo ant marmuro lentos ir nunešė į Frastevero bažnyčią, kurioje ji ir šiandien ilsisi.

Tamsūs katakombų urvai yra šventa vieta; iš jų iškilo ta legenda, kuri jau nuo trečiojo šimtmečio milijonus žmonių yra atvertusi ir sustiprinusi. Ji nesitenkina vien istorinių įvykių nupasakojimu, kad antrojo šimtmečio pabaigoj kankinės mirtimi mirė ir šiame karste yra palaidota aukštos romėnų Cecilijų giminės dukra. Jaudinantis šios mergaitės vaizdas buvo įamžintas į vieną gražiausių kūrinių, kokių mums yra palikusi pirmųjų amžių krikščionybė. Ji (ta legenda) pasakoja apie tyrą mergaitės nekaltybę, apie jos begalinę meilę Kristui, apie jos baimę dėl jauno Valerijono piršlybų ir apie pasiruošimą vestuvėms. Smuikai verkė ir visuose namuose dainos skambėjo, kai Valerijonas vestuvių dieną ėjo pas ją į jaunavedžių miegamąjį. Tačiau ten Cecilija jam atidengė paslaptį, kad ji jau susižiedavusi su savo Viešpačiu ir kad ją saugojąs jos angelas. Kai jis nenorėjo tuo tikėti, ji nuvedė jaunikaitį pas popiežių Urboną. Ten Valerijonas apsikrikštijo.

Valerijono jaunam tikėjimui tai buvo didelė parama. Jis ne tik pats pasidarė tvirtas, bet tuojau atvertė savo brolį Tiburcijų ir abu karžygiškai visose šventyklose ir pirtyse savo krikščionybe didžiavosi ir ją skelbė, kol miesto prefektas Almachijas įsakė juos suimti ir nužudyti. Tuo tarpu Cecilija, norėdama nusikratyti savo turtais, buvo jau beveik viską išdalijusi vargšams. Išbalęs iš įsiuntimo Almachijas, nežiūrėdamas jos giminių pasipriešinimo, įsilaužė į jos namus, Cecilją surakino ir nuvedė prie savo teismo sosto. Prasidėjo tardymas. Cecilija jam atsakinėjo išdidžiai ir tvirtai, kiekviename sakiny jaučiama jos dvasinė persvara. Teismo sprendimas skelbia mirtį; tačiau ji ne tuoj vykdoma, dar norėta ilgu mirties laukimu mergaitės drąsą sulaužyti. Pagaliau prisiartina mirties valanda. Visą dieną ir naktį Cecilija išlaikoma karštoje pirtyje, kur nuo karštų garų ji turi užtrokšti. Kai dar po šio kankinimo mergaitę rado gyvą, kirto jai tris smūgius ir nuėjo, palikdamas ją kraujo klane. Ji mirė tik po trijų dienų. Kai ji jau negalėjo kalbėti, kol užgeso akys, savo Vieną Dievą Trijuose Asmenyse ji išpažino abiejų rankų pirštais.

Pr. Tamošaitis.

"L-nos".

Didžiadvasė Marija

Kun. Marcinkus.

Marija buvo jauna, graikšti, kilnios sielos mergaitė. Ji iš pat jaunystės, kaip ir kitos nekaltos mergaitės, darbavosi prie Jeruzalės bažnyčios. Kitos mergaitės, baigę tarnybą, ištekėdavo, o Marija savo širdį paaukojo Dievui ir pasižadėjo ją skaisčią išlaikyti visą amžių. Ji puikiai žinojo iš pranašysčių, kad jau greit ateis Mesijas. Dievui be galo patiko toks nuoširdus tos skaisčios mergaitės nusižeminimas ir ji tapo išrinkta žmonijos Atpirkėjo motina. Todėl dabar Marija supranta savo vertę ir pašaukimą, sakydama: "Didžių dalykų man padarė Galingasis". (Luk. 1. 49). Iš čia ir seka visas Marijos didžiadvasiškumas.

Marijos didžiadvasiškumas išsiryškina, kai Mariją palyginame su Kristumi, tik ne kaipo Dievu, o kaipo žmogumi, nes koks gali būti palyginimas dieviškos prigimties su žmogiškąja prigimtimi? Šv. Bonaventūra sako, kad Marijos asmenybė yra nepalyginamai žemesnė už Jėzaus Kristaus asmenybę, nes Jėzus Kristus buvo Dievas ir Žmogus. Bet Jo dievybė nepasidarė žmogybe ir žmogybė nepasidarė dievybe. Žmogiškoji Kristaus prigimtis nebuvo Jo Dieviškosios asmenybės savybė. Žmogiškoji Jo prigimtis liko kaip buvusi, tik jo asmenybė tą prigimtį patobulino ir išaukštino.

Apie Mariją štai ką galime pasakyti. Ji tėra žmogus. Bet kaip Kristaus žmogiškoji prigimtis per asmeninį susivienijimą su Jo dievybe buvo pašventinta, taip ir Marijos nepalyginamas garbingumas yra jos dieviškoje motinystėje. Šioje Marijos savybėje ir slepiasi Jos didybė ir didžiadvasiškumas.

Kas nori geriau suprasti Marijos didžiadvasiškumą, tas kartu su šv. Tėvais privalo įsigilinti į angelo Gabrieliaus žodžius: "Tu malonės pilnoji". Tai ne paguodos žodžiai, kuriais Dievas stiprintų savo bejėgumu nusivylusią sielą. Ne! Tai laisvo pripažinimo žodžiai, kuriais Aukščiausiasis pareiškia Marijai, kaip Jordano upėj Jėzui, savo meilę ir pamėgimą. Ir tai ne paprasto žmogaus, bet paties Dievo žodžiai. Taigi, Marijos dvasios pilnybė ir didybė patvirtina paties Dievo teisingiausiu sprendimu. Iš čia seka amžinoji Marijos vertybė.

Šią Marijos didybę ir didžiadvasiškumą vertino, suprato ir sekė visų amžių žmonės, kad išugdytų savo didžiadvasiškumą. Kartą sunkiai susirgo našlė motina. Jos 16 metų duktė Marytė ją slaugė ir uždirbo abiem maisto. Prie ligonės mažai tekdavo miegoti ir daug su rūpesčiu darbuotis ir nešti sunkią naštą. Kai motina po dviejų metų mirė, tai angelas sapne pranešė Marytei, kad jos motina buvo varginama ligos dėl didelių praeities nuodėmių ir dar mirusi turės ilgai skaistykloje kentėti. Mergaitė, kurią visą laiką stiprino Marijos gailestingoji širdis, pasiryžo važiuoti į misijų kraštus slaugyti ligonių ir savo darbus aukoti už motiną. Ir vėl atsiklaupusi ties Marijos paveikslu padaro priesaiką. Po kelių dienų Marytei peršasi jaunas, gražus jaunuolis, bet didžiadvasė Marytė nelaužo priesaikos—važiuoja į misijų kraštą. Pasvarstyk ir tu, ar tavy yra didžiadvasiškumo? Klaupkis prie Marijos ir, pažvelgus į Jos dideles, gražias, dieviškas akis, pasiryžk: aš seksiu Tavo didžiadvasiškumo bruožus, aš noriu, kad mano siela taptų didžiadvasė.

'L-s'.

Pirk Defense Bonds ir Stamps!
Remk šios šalies apsigynimą!

"MOTHERS'" HEAD — Mrs. Lyril Van Hyning, chairman, "We, the Mothers Mobilize for America, Inc.," pictured as she arrived to testify before Chicago Grand Jury probing seditious activities.

BROCKERT'S

XXX Ale ir Stock Ale

IŠ KRANO IR BUTELIUOSE

Atėję į tavernus ar restoranus visuomet reikalaukite BROCKERTS populiaraus ir visų mėgiamą XXX ALE arba STOCK ALE. Tai alus, kurį visi mėgsta ir jo nori.

Jei turite kokias pramogas, kaip tai: — vestuves, krikštynas ar partes, visuomet užsisakykite populiarų BROCKERTS XXX ALE, kuriuo svečiai ir viešnios bus labai patenkinti.

60 ELLSWORTH ST., Worcester, Mass.

Telefonas Worcester, 5-4335

Brockert's ALE

BOSTON BRANCH 1410 Columbia Rd., South Boston

PHONE So. Boston 2271