BOSTON PUBLIC LIBRARY
CHIEF OF BOOK SELECTION DT
REFERENCE DIVISION
COPLEY SQ BOSTON MASS

MAKE EVERY PAY DAY
BOND DAY
Join The Pay-Roll
• SAVINGS PLAN •

DARBININKAS

AMERIKOS LIETUVIŲ R. K. ŠVENTO JUOZAPO DARBININKŲ SĄJUNGOS ORGANAS

DARBININKAS
Lithuanian Semi-Weekly
Newspaper
Published every
TUESDAY and FRIDAY
366 Broadway, S. Boston, Mass.

VOL. XXVIII — No. 11. TEL. SOUth Boston 2680 ANTRADIENIS (Tuesday) VASARIS (February) 9 D., 1943 M. TEL. SOUth Boston 2680 FIVE CENTS

DABARTIES BILDESIUOS

Atlikime Pareigą

Greater Boston United War Fund kampanija užsibaigs trečiadienio, vas. 10 d., vidunaktį. Beliko tik dvi dienos sukelti likusią sumą, apie $1,500,000.

Kaikurie miesteliai jau užbaigė jiems skirtą kvotą. Kaip žinoma, šiais metais užsimota sukelti $7,800,000. Ta suma paskirstyta įvairioms labdaringoms įstaigoms, ir taip pat nuo karo nukentėjusioms tautoms, kurios įeina arba įeis į Suvienytas Tautas.

Nuoširdžiai raginame visus, ypač tuos, kurie dar neaukavo į Greater Boston United War Fund, aukoti greit ir aukoti pakankamai. Aukojusieji, jeigu tik išgalite, padidinkite savo auką, kad reikalinga suma būtų surinkta su dideliu kaupu.

Jung. Valstybių Lėktuvai Sunaikino 152 Priešo Lėktuvus

Londonas, vas. 8 —Dvyliktoji Jung. Valstybių Oro Jėga praneša, kad per pastarąją savaitę, užsibaigusią vas. 5 d., Amerikos karo lėktuvai sunaikino 80 priešo lėktuvų Tunisijoj ir sužalojo kitus 72 lėktuvus, palyginus su 28 Amerikos prarastais ar žuvusiais tuo pačiu laiku.

Pridėjus tas skaitlines, kaip paduoda pranešimas, Amerikos karo jėgos nuo pradžios kampanijos iki šiol sunaikino 338 priešo lėktuvus ir 264 sužalojo, o tuo pačiu laiku prarado 162 savo lėktuvus, kurie yra sunaikinti arba žuvę.

Per tą patį kampanijos laiką, puolant Ašies laivyną, nuskandinta 14 priešo laivų ir 44 sužaloti.

Grįžo Winston Churchill

Londonas, vas. 8 — Vakar grįžo iš tolimos kelionės, padaręs 10,000 mylių oru kelionę, Anglijos premieras Winston Churchill. Jis lankėsi Šiaurės Afrikoj ir Viduriniuose Rytuose. Grįžo pasiruošęs išduoti savo tautai raportą iš konferencijos su Prezidentu Rooseveltu Casablancoj ir iš pasikalbėjimo su Turkijos prezidentu Ismet Inonu, Adanoj.

Būdamas Šiaurės Afrikoj, premieras Churchill kalbėjosi ne tik su Prezidentu Rooseveltu, bet taip pat ir su įžymaisiais karo vadais, kaip tai, leit. - gen. Eisenhower ir prancūzų gen. Giraud. Jis buvo apsistojęs pas admirolą Sir Andrew Browne Cunningham. Jis taipgi kalbėjosi su leit. - gen. K. A. N. Anderson, Britų Pirmos Armijos komandieriu, kuris buvo sugrįžęs iš karo fronto.

Mirė Kunigo Urbono Sesuo

DU BOIS, PA. — Skaudus smūgis ištiko Šv. Juozapo lietuvių parapijos kleb. kun. Mykolą J. Urboną, nes vasario 6 dieną rytą nuo Širdies atako mirė vienintėlė pasilikusi jo sesuo, Angela Skolastika Millerienė, gyvenanti Punxsutawney, Pa. Ji, kaip ir jos brolis kun. M. J .Urbonas, buvo šviesuolė lietuvaitė tėvynainė, daug nuveikusi vietinei parapijai ir pasidarbavusi lietuvių tautos gerovei.

Laidotuvės įvyks antradienį, vasario 9 d. su iškilmingomis pamaldomis Šv. Juozapo lietuvių parapijos bažnyčioje ir paskui bus nulydėta į amžinojo poilsio vieta, Šv. Juozapo lietuvių parapijos kapinėse, Du Bois, Pa., kur bus palaidota šalia mirusių tėvelių.

Dėl netekimo brangios ir mylimos Sesers Angelos, D. G. kleb. kunigui Mykolui J. Urbonui ir jo broliui Jurgiui reiškiame giliausią mūsų užuojautą. Gerasai Dievas tegu skaisčiai jos sielai teikia amžinąjį atsilsį Danguje.

Kun. A. Tamoliūnas.
"Darbininko" Redakcija

reiškia gilią užuojautą kun. Mykolui J. Urbonui, nuoširdžiam bendradarbiui ir rėmėjui, ir jo broliui Jurgiui.

Brazilija Prieš Ašį

Rio de Janeiro, Brazilija, vas. 8 — Brazilijos vyriausybė oficialiai paskelbė prisidedanti prie Suvienytų Tautų kovai prieš Vokietiją, Italiją ir Japoniją.

Žuvo 15 Karininkų

Newberry, So. Carolina, vas. 8 — Šiomis dienomis susidaužė du Amerikos bomberiai. Užmušta 15 juose buvusių karininkų.

Šaltosios žiemos rytą, kai beržas pražydi šalto sniego žibučiais, dažnai Lietuvoje su piršliu žygiuoja bei važiuoja jaunasis pas savąją ir nebereikalo poetas mums primena — Šalta žiemužė žiedus sutraukė, jauna mergelė bernelio laukė! Laukiant sulaukė, piršliai atjojo, jauna mergelė pasidabojo... Štai gyvenimo idilija ir jo paslaptis. Išteka lietuvaitė už lietuvio ir sutinka juodu vargeliai ir didieji darbeliai. Ir skundžiasi jaunoji — Močiute, ką padarei, ...kam išleidai mane jauną už to šelmio bernelio... Motina su motinišku gailesčiu šaukia— "Grįžk, dukrele, atgalio... Bet — "Motinėle negaliu, jau sudėtos baltos rankos, sumainyti žiedeliai...

LIETUVOS DRAUGŲ SKAIČIUS AUGA

Mussolini Atleido Savo Žentą Iš Pareigų

Berne, Šveicarija, vas. 8 — Italijos diktatorius Mussolini atleido savo žentą grafą Ciano iš užsienių reikalų ministerio pareigų. Tą ministeriją valdyti pasiėmė pats diktatorius Mussolini. Grafą Ciano paskyrė į fašistų partijos tarybą.

Romos radio praneša, kad grafas Ciano paskirtas Italijos atstovu Vatikane.

Mussolini taip pat pakeitė ir kitus valdžios ministerius. Kai kas sako, kad Mussolini tai turėjęs padaryti, nes permainų Italijos valdžioje reikalavę Vokietijos naciai.

Chicagos Mayoras Taip Pat Proklamavo Vasario 16

Pereitame "Darbininko" numeryj tilpo Illinois Gubernatoriaus Green proklamacija, kuria jis paskelbė Lietuvos Nepriklausomybės šventę ir ragino visus piliečius ją minėti.

Šiandien su džiaugsmu talpiname Chicagos miesto mayoro Edward J. Kelly proklamaciją, kuria taip pat skelbia Lietuvos nepriklausomybės šventę, vasario 16, ir ragina visus ją su atitinkamomis ceremonijomis minėti.

Štai Chicagos Mayoro Edward J. Kelly Proklamacija:

WHEREAS, today principles of Democracy and Freedom are being threatened by the forces of totalitarian domination and aggression which have caused incomparable misery and destruction to human life in many parts of the world; and

WHEREAS, the Republic of Lithuania has unfortunately been the victim of these sufferings and hardships because of unwarranted Nazi aggression, and is now confronted with the terror of becoming a flaming battle ground; and

WHEREAS, the ultimate victory of Democracy and the preservation of liberty as the bulwarks of Freedom throughout the civilized world demand a repudiation af the forces of tyranny and oppression and a restoration of free government in those nations where independence has been crushed; and

WHEREAS, February 16, 1943, marks the 25th Anniversary of the Independence of Lithuania; and

WHEREAS, Americans of Lithuania descent have always subscribed to the principles of Democracy and Freedom, and have at all times pledged their uncompromising loyalty to the United States of America; and

WHEREAS, the Americans of Lithuania descent have wholeheartedly believed in and supported the Four Freedoms as expressed by President Roosevelt in the Atlantic Charter; and

WHEREAS, the Americans of Lithuanian descent hope and believe that said principles expressed in the Atlantic Charter will become the basis of Democracy of the Independence of the Republic of Lithuania.

NOW, THEREFORE, I, EDWARD J. KELLY, Mayor of the City of Chicago, do hereby designate Tuesday, February 16, 1943 as REPUBLIC OF LITHUANIA DAY IN CHICAGO, and suggest that appropriate ceremonies may be held thereon to observe the occasion and to afford expression of the ideals and purposes hereinabove declared.

EDWARD J. KELLY,
Mayor.

Italijos Karalaitis Rytiniame Fronte

Roma, Italija, vas. 8 — Italijos diktatorius pasiuntė karaliaus įpėdinį, karalaitį Humbertą, kaipo vyriausiu komandierium visų italų divizijų Rusijoje.

Yra gandų, kad Mussolini pasiuntęs karalaitį į Rusijos frontą, bijodamas, kad Italijoj nepadarytų sukilimo ir nenuverstų Mussolinio valdžios.

Amerikiečiai Apsupo Priešo Pozicijas Guadalcanale

Atidarė Antrą Frontą

Suskaldė Japonų Pasipriešinimą

Washington, D. C., vas. 8 — Jung. Valstybių karo jėgos nugalėjo japonus Guadalcanalo saloj, praneša laivyno departmentas. Apsupo japonų pozicijas ir įsteigė naują stiprią poziciją apie penkios mylios į vakarus nuo priešo vadovybės centro, Cape Esperance.

Jung. Valstybių lėktuvai bombardavo japonų pozicijas Kolombangara saloj, New Georgia, ir taipgi Mundą salą. Sudarė naują stiprią poziciją Titi, viena ir pusė mylios į vakarus nuo Marovovo, šiaurvakariniame Guadalcanal salos pakraštyj.

Nuskandino 4 Japonų Laivus

Pearl Harbor, vas. 8 — Pranešama, kad Jung. Valstybių submarinas nuskandino keturius japonų laivus Pacifiko vandenyne.

Prez. Rooseveltas Sveikino Staliną

Washington, D. C. — Prez. Rooseveltas telegrama sveikino Rusijos premierą Staliną Stalingrado išlaisvinimo proga.

Trys Poros Batų Metams

Cukraus Kuponas 17 Geras Vienai Porai Batų Iki Birželio 15 – Tik Keturių Spalvų Leista Išdirbti – Šeimų Nariai Gali Dalintis Kuponais – Leidžiama Taisyti Batus.

Washington, D. C., vas. 8 — Vakar Jung. Valstybių valdžia staiga išleido draudimą pardavinėti batus iki antradienio, vasario 9 d., ir tuo pačiu kartu racionuoja (sutvarko arba paskirsto) batus. Racionavimas (paskirstymas) prasideda antradienį, vasario 9 d.

Pagal valdžios patvarkymą, kiekvienas vyras, moteris ir vaikas gali pirkti su Cukraus Kuponu 17 tik tris poras batų per vienus metus, tačiau šeimos nariai gali dalintis kuponais, būtent, jeigu vienas šeimos narys perka mažiau kaip tris poras batų per metus, tai kitas arba kiti šeimos nariai gali ta pirkimo teise pasinaudoti.

Racionavimas (patvarkymas) apima visus batus, kurie yra iš odos pasiūti arba yra nors kiek odos ir visus su gumos padais, bet neracionuojama šliurės (slippers), minkštais padukais kūdikių batukai, apavas apsaugai nuo blogo oro, kaip tai, kaliošai (rubbers) ir kiti panašūs. Batų taisymo darbas ir dėvėti batai neracionuojami. Vadinasi, nusipirkęs batus, gali juos taisyti kada tik nori, ir gali pirkti dėvėtus batus be kuponų.

Tuo pačiu laiku pranešama, kad batų išdirbėjai nebegalės siųsti įvairių spalvų ir madų batų, turės susilaikyti nuo siūvimo vakarinių šliurių, patentuotos - odos batų vyrams, dviejų spalvų batų ir daug kitokių sportiškų batų, kad tokiu būdu sutaupyti odą būtiniems reikalams.

Valdžia išleido įsakymą sekmadienį, vasario 7 d., 2:30 val. po pietų. Tas įsakymas įsigaliojo lygiai 3 val. po pietų. Kiekvienas Cukraus Kuponas 17 yra geras dėl vienos poros batų iki birželio 15 d. š. m. Po tos dienos bus paskelbtas kitas kuponas, kuris gal būti taip bus geras vienos poros batų pirkimui.

Valdžios viršininkai sako, kad yra pakankamai batų, bet racionavimas arba aprubežiavimas padarytas tik dėl to, kad sustabdyti pirkimą atsargai ir padaryti, kaip galima, teisingesnį paskirstymą.

Šis batų racionavimas kaikuriose dirbtuvėse sumažins darbą, ypač tose, kur siūvo vien tik moteriškus batus, nes dabar nebegalės siūti daug skirtingų madų, kurių moterys reikalaudavo. Batų išdirbėjai ir unijų viršininkai tuojau sušaukė susirinkimus pasitarti ir pertvarkyti batų industriją pagal valdžios patvarkymą.

Batų racionavimas nepaliečia darbdavių, labdaringų įstaigų, mokyklų ir tam panašių, kurios batus perka ne pardavimui savo darbininkams arba gyventojams, bet perka išdalinimui biedniems arba kokios nelaimės paliestiems žmonėms. Darbininkai, kurie gaudavo batus nuo savo darbdavių, ir dabar galės taip pat gauti. Taipgi asmenys, kurie turi dėvėti taip vadinamus orthopedic batus, jeigu jie nebeturės kuponų, tai jie galės kreiptis į rationing board su prašymu ir jie gaus specialius leidimus pirkti porą batų.

Pagal šį valdžios patvarkymą, išdirbėjai galės gaminti batus tik šių spalvų: baltus, juodus, geltonai-rudus ir rudus, kaip kad yra gaminama kareiviams.

Taigi dėl šio patvarkymo nėra reikalo kelti nepasitenkinimo, nes batų trūkumo nejaučiama. Tik madų vaikytojai gal bus nepatenkinti. Bet karo metu visi turi išsižadėti madų.

Karas Kainavo 400 Bilijonų Dolerių

Washington, D. C., — Jung. Valstybių prekybos departmentas apskaičiavo, kad šis karas iki šiol kainavo 400 bilijonų dolerių. Dar nesimato karo pabaigos.

Sakoma, kad Vokietijai šis karas iki šiol kainavo 100 bilijonų dolerių, Italijai 8 bilijonai, Jung. Valstybėms 112 bilijonų Sovietų Rusijai 96 bilijonai ir Anglijai 58 bilijonai dolerių.

Kaip matome, mūsų šalis, Jung. Valstybės iki šiol išleido daugiausia karo reikalams. Jung. Valstybės galima sakyti teikia pagalbą visom kariaujančiom Suvienytų Tautų šalims.

Remk šios šalies apsigynimą!
Pirk Defense Bonds ir Stamps!

ĮVAIRIOS ŽINIOS

Anna Kaskas Triumfas Metropolitan Operoje

New York — Mūsų tautietė Ona Katkauskaitė — Anna Kaskas pasiekė didelio triumfo "Il Trovatore" operos perstatyme, praeitą šeštadienį, vasario 6, 1943, Metropolitan Opera House, New Yorke.

Ji išpildė svarbiąją Azucenos rolę ir kartu su operos dirigentu Cesare Sodero nusinešė šio perstatymo pasisekimo laurus. Kas stebėtina, kad šią rolę paprastai atlikdavo artistė Bruna Castagna, bet jai staiga susirgus, rolė buvo pavesta mūsų tautietei. Art. Anna Kaskas į labai trumpą laiką turėjo pasiruošti. Ji savo artistiškumu ne tik sužavėjo turtingąją audienciją, bet nustebino ir muzikos kritikus. Po antro ir trečio akto ji buvo iš kitų artistų išskirta ir specialiais aplodismentais publikos iššaukta pasirodyti.

The New York Times vėlyboje šeštadienio ir sekmadienio laidose įdėjo savo muzikos kritiko Olin Downes minėto perstatymo aprašymą su antrašte:

"ANNA KASKAS SINGS IN IL TROVATORE. Substitute for Miss Castagna Applauded for Her Azucena at the Metropolitan."

Toliau tarp kitko apie šią geltonplaukę lietuvaitę rašoma:

"The one singer of the evening whose performance was abreast of the qualities of the music was Anna Kaskas, who substituted at short notice for Bruna Castagna in the great role of Azucena. She held her audience from the first note of the wild song of the flames as she summoned the vission in the gypsy camp and she carried the emotion onward in the ensuing scene with Maurico, where Mr. Sodero reinforced the singers to excellent purpose with his fiery orchestral commentary.

SOME MERITED APPLAUSE worthily. Miss Kaskas was singled out for special applause after the curtains of both the second and third acts".

Savo kritišką aprašymą p. Olin Downes užbaigia šitokiu pareiškimu:

"The triumphs of the evening were the opera, Miss Kaskas, and especially Mr. Sodero".

Reikia pažymėti, kad Anna Kaskas - Katkauskaitė yra ne tik garsi artistė, bet didelė Amerikos ir Lietuvos patrijotė. Tą įrodo, mielai sutikdama dalyvauti (dainuoti) didžiuliame Lietuvos Nepriklausomybės 25 metų paminėjime, vasario 14 d., 1943, Webster Hall, New Yorke, kurį rengia New Yorko Lietuvių Taryba.

Rap.

REIKALAUJA GAISRININKŲ

John J. Walsh, Boston Committee on Public Safety egzekutyvis direktorius, nuoširdžiai atsišaukia reikalaudamas šimtų gaisrininkų pagelbininkų civiliam apsigynimo darbui.

Pagal Deputy Fire Chief Dennis J. Coughlin pranešimo, kurio vadovybėje yra savanoriai, iš 2000 savanorių liko tik 800. Kadangi reguleris gaisrininkų departmentas taip pat neteko daug gaisrininkų, kurie išėjo karo tarnybon, tai industrijos etc. apsaugojimo ir apgynimo padėtis tapo labai rimta. Valdžios viršininkai skaito Bostono miestą, kaipo pavojingiausį, jeigu įvyktų puolimas (raid), nes jame yra daug medinių namų.

Taigi vyrai nuo 21 iki 55 metų amžiaus turėtų savanoriai įsirašyti į pagelbinius gaisrininkus. Jie gali kreiptis į Bostono gaisrų stotis, kur jie gaus 15 kursų, po dvi valandas kiekvieną. Pamokos duodamos dienomis ir vakarais. Užbaigusieji kursus bus paskirti į distriktus, pritaikant prie jų gyvenimo ir darbo vietos.

PASKIRSTYMŲ ISTORIJA

Washington, D. C. Vas. 8, — Apavęs savo kojas paskutine be paskirstymo nupirkta pora batų, turi gerb. prieš savo akis naują periodą, kuris apima batų paskirstymą sekantiems trylikai mėnesių Dėdės Samo šalyje.

Pirmiausia Dėdė Samas uždėjo paskirstymą šioje šalyje ant padangų (tires). Pirmiausia valdžia įšaldė gruodžio 11, 1941, visas padangas, o paskirstymas prasidėjo sausio 5, 1942. Kiti patvarkymai tais važiavimo klausimais buvo išleisti vasario 19.

Paskirstymas ant automobilių atėjo kovo 2, su leidimu įsigyti automobilius tik būtiniems biznio reikalams.

Suvaržytas pardavimas groserio krautuvėse ir cukraus paskirstymas įvestas gegužės 5.

Paskirstymas (rationing) gasolino prasidėjo gegužės 15, dėl 9,000,0000 motoristų, septyniolikoje Rytinių valstybių ir nuo gruodžio 15, paskirstymas praplėstas visoje šalyje.

Dviračių paskirstymas uždėtas Liepos 9.

Kuro aliejaus paskirstymas įvestas nuo spalių 1, trisdešimčiai valstybių ir dabartiniu metu jau praplėstas ligi Šiaur-vakarinio Pacifiko.

Tada pasidarė kavos trūkumas ir nuo lapkričio 29, įvesta gavimas su stampomis.

Paskirstymas kai kurių valgymų kelyj. Su kovo pirma, bus įvesta paskirstymo numeris antras knygutė, kuri reguliuos kenuotus vaisius, daržoves ir šaldytus vaisius ir daržoves, taipgi džiovintus vaisius, kenuotas sriubas ir kūdikių kenuotą maistą.

Mėsos paskirstymas pramatomas balandžio pirmą. Sviesto ir valgomų aliejų bei condensuoto pieno tikimasi gauti kuponus dar vėliau.

Paskirstymai bus uždėti ir ant kitų reikmenų, kurių pasireikš trūkumas.

Ilga Kova Prieš Ašį

Washington, D. C. — Jung. Valstybių karo sekretorius Henry L. Stimson įspėja Amerikiečius, kad jie nesitikėtų greitos pergalės prieš Ašį, nors Suvienytos Tautos ir turėjo eilę laimėjimų. Vokietijos naciai yra atkaklūs, ir su jais dar ilgai teks kovoti, kol laimėsime pergalę, sako Stimson.

Avietėnaitės Laiškas Iš Lietuvos

(LKFSB) Čikagoje gautas per Raudonąjį Kryžių iš Lietuvos siųstas p. M. Avietėnaitės laiškas, kuriame ji praneša, kad į Sibirą išvežta jos sesuo Gustainienė. Pažymėtina, kad jos laiškas iš Lietuvos ėjo beveik ištisus metus.

Žuvusieji nacių kariai Tunisijoj, palaidoti be užrašų ant jų kapo. Tik jų helmets paliūdija jų kelionės galą. Tai ištaškytos Rommelio armijos nariai.

Žiaurios Kautynės Rostovo Mieste

Maskva, Rusija, vas. 8 — Sovietų komunikatas praneša, kad pietinis Don upės pakraštis yra jau laisvas nuo Vokietijos nacių, ir beliko tik 1400 - pėdų upės tarp raudonosios armijos ir Rostovo, kada artilerija veržiasi į miestą.

Londone, Reuters žinių agentūra praneša, kad Stockholmo laikraštis Aftontidningen nugirdęs Maskvos radio sakant: — 'Rusijos kariuomenė šiandien perėjo Don upę ir žiaurūs mūšiai eina Rostovo gatvėse".

Tass komunikatas skelbia ,kad raudonieji užėmė Azovo miestą, 15 mylių į pietvakarus nuo Rostovo.

Tas pats komunikatas skelbia, kad raudonoji armija įsiveržė tarp Belgorod ir Kursk, Ukrainoj, ir tarp Kursk ir Orel, toliau į šiaurę.

Raudonoji armija atsiėmė daug miestelių ir kaimelių Kursko apylinkėje. Rusai taip pat veržiasi į Azov jūrą, kad apsupti nacius ir jiems uždaryti kelią pabėgti jūra. Raudonieji nesulaikomi eina pirmyn veik visuose frontuose.

Vokiečių radio štai ką sakė apie Jung. Valstybes prieš kelias dienas — "Kiekvienas anglas yra mobilizuotas karui, bet tas nereiškia, kad Anglija ruošiasi dėl galutinos kovos prieš Vokietiją arba dėl antro fronto. Ne, visai ne, dabartinis žygis yra prieš amerikiečius".

Tuomi pačiu laiku, vokiečių radio, banguodamas į Angliją, pareiškė — "Yankiai įvykdė pasisekimą po pasisekimui, skriausdami Britaniją draugingumo priedanga. Amerikiečiai yra toki priešai Britanijos, kaip naciai".

W. A. Sinclare, britų profesorius Edinburgh universiteto filosofijos departamento, kalbėdamas apie vokiečių propagandos vajų suskaldyti Ameriką ir Britaniją, sakė savo kalboje per B. B. C.: — "Tie, kurie klauso pranešimų, kurių tikslas yra pagimdyti jausmą prieš Ameriką, turi įsivaizdinti nacių radio žinių perdavėją, kuris sėdi studijoj Berline ir perduoda tas žinias, bet turi irgi įsivaizdinti kitą nacį, kuris sėdi kitoj studijoj ir skleidžia tokias pat žinias į Jung. Valstybes, tik pakeistais šalių vardais.

Nacių Melai Britanijai Ir Jung. Valstybėms

Nacių propagandistai vis smarkiau stengiasi suskaldyti Britaniją ir Jung. Valstybes. Naciai, sakydami vieną dalyką Jung. Valstybėms ir kitą Britanijai, bando sudaryti nepasitikėjimą ir abejones tarpe tų dviejų šalių žmonių. Propagandos technika, kuri atgaivinta naujai nacių veiklai, suskaldymui alijantų, kad jie nejstengtų užkariauti Vokietiją, jau nuo seniai yra nacių propagandistų paprasta taktika.

Kaip naciai stengiasi sukurstyti Britaniją prieš mus ir amerikiečius prieš britus, neseniai atidengta čia ir Londone.

KIBIRKŠTYS

Ne Mes Juos Išskyrėme, Bet Jie Patys Išsiskyrė

Lietuviai komunistai savo laikraščiuose labai atkakliai puola lietuvių laikraščius, organizacijas ir pavienius asmenis, kurie gausiai perka Karo bonus, aukoja Amerikos Raudonajam Kryžiui ir taip pat rūpinasi Lietuvos nepriklausomybės atstatymu. Kodėl jie taip daro? Atsakymą turi kiekvienas sąmoningas žmogus. Lietuva katalikiška šalis. Komunizmas negalėjo prigyti ir neprigyjo nepriklausomoje Lietuvoje. Tik Sovietų raudonarmiečiams okupavus Lietuvą, komunizmo vykintojai gavo pilniausią laisvę. Komunistai buvo ir yra Lietuvos Respublikos priešai.

Štai šįmet minime Lietuvos nepriklausomybės 25 metų sukaktį. Komunistų spauda nei vienu žodžiu neprisimena apie tą sukaktį, nei vienu žodžiu neragina savųjų tą sukaktį minėti. Toks komunistų nusiteikimas mus nei kiek nestebina, nes komunistai dirba tik komunizmui. Komunistai kartais iškelia gražių ir patriotinių sumanymų, bet visi tie jų gražūs sumanymai yra tik komunistinės veiklos priedanga.

Mes, lietuviai katalikai esame atviri ir nuoširdūs. Amerikos valdžiai yra gerai žinomas lietuvių katalikų duosnumas ir pasiaukojimas šios šalies reikalams ir gerovei. Mes esame dėkingi šios šalies vyriausybei už nepripažinimą mūsų senosios tėvynės Lietuvos pirmiesiems ir dabartiniems okupantams. Lietuva susilaukia vis naujų draugų, kurie remia mūsų tautos kovą dėl Lietuvos nepriklausomybės atstatymo. Pavyzdžiui Illinois Gubernatoriaus proklamavimas Lietuvos nepriklausomybės šventės yra tikrai džiuginantis dalykas.

Komunistų šmeižtai patrijotingųjų lietuvių ne tik nepažemina, bet dar labiau juos iškelia atitinkamoje šviesoje, ir juos atskiria nuo tų, kurie dirba svetimai ir šiai šaliai nepriimtinai idejai.

Kiekviena tauta turi išgamų. Turime jų ir mes, bet ačiū Dievui labai mažai, ir jų niekas neišskyrė, bet jie patys išsiskyrė ir dirba svetimiems. Dėkokime Dievui ir už tai, nes tauta yra kur kas stipresnė ir atsparesnė, kada iš grūdų išsiskiria kukaliai.

"Lietuvių Žinios" šiaip įvertina Amerikos lietuvių suvažiavimą New Yorke, sausio 7—9 dd. š. m.:

"Svarstomojo reikalo svarbumas suvedė į krūvą visokių pažiūrų Amerikos lietuvius ir Lietuvos piliečius, kurie didžiausioje santarvėje ir prideramu rimtumu, svarstė Lietuvos gelbėjimo klausimus.

"Šiame susirinkime nebuvo atstovaujamos tik dvi pačios kraštutinės lietuvių grupės: Lietuvos Nepriklausomybės priešai — bolševikai ir kraštutiniai tautininkai— vadinamieji smetonininkai. Tų dviejų mažų grupių: bolševikų ir kraštutinių tautininkų — totalitarininkų išsiskyrimas iš Lietuvių visuomenės masių, netik nekenkia, bet dar padeda demokratiškai nusistačiusių lietuvių masių susiorganizavimui. Jų nedalyvavimas šiame vieningame darbe pašalina iš lietuvių demokratinės visuomenės tarpo bet kokio nesutarimo bei trynimosi pavojų. Dabar lietuvių visuomenė, vienos galingos demokratinės ir Lietuvos laisvės idėjos vedama, galės sekmingiau organizuotis kovai dėl Suv. Tautų pergalės ir Lietuvos Nepriklausomybės atsteigimo".

Chicagos lietuvių komunistų laikraščio "V." redaktorius, pasiskaitęs Smith knygą, rašo:

"Kol Hitleris plėšikavo Francūzijoj, Holandijoj, Lenkijoj ir kitur, vokiečiai turėjo maisto ir net skanumynų".

Iš to galima suprasti, kad tose šalyse buvo užtektinai maisto.

Toliau rašo:

"Kaip tik užpuolė Sovietų šalį, vokiečių pilvas pirmiausia nukentėjo. Civiliai gyvena pusbadžiai. Vieton tikrų prekių visur erzacai".

Jeigu vokiečių pilvas "pirmiausiai nukentėjo" Sovietų šalyje, tai aišku, kad toje šalyje buvo maisto trūkumas. Bet kada kiti rašydavo ar sakydavo, kad Sovietų Rusijoje trūksta maisto, tai komunistai apskelbdavo tuos rašytojus ir kalbėtojus "melagiais", ir kitokiais komunizmo "perlais".

PLAČIAUSIAI AMERIKOJE SKAITOMAS
yra
mėnesinis, religinis, paveiksluotas laikraštis
"Šv. Pranciškaus Varpelis"
Pigiausias laikraštis yra
"VARPELIS"
Metams kainuoja tik $1.00
Kanadoje $2.00
Kas prisiųs daugiau, gaus dovanų vertingų knygučių. Platintojai, surinkę *tris naujas "Varpelio" prenumeratas,* ketvirtą "Varpelio" prenumeratą gauna dykai ir "Varpelį" gali siųsti kam nori. Platintojai surinkę daugiausia prenumeratų gauna vertingų dovanų.
"VARPELIS"
Duoda naujausių žinių iš katalikų gyvenimo Amerikoje ir kituose kraštuose. Aprašo Lietuvių kančias Lietuvoje. Talpina gražių aprašymų, pavyzdžių ir trumpų straipsnelių.
Adresas:
FRANCISCAN FATHERS
310 Orchard Street Pittsburgh, Penna.
Telephone — Hemlock 6567

SKAITYKITE ir PLATINKITE
du syk savaitinį laikraštį
"Darbininką"
Jis yra tikras tavo draugas
Trokšti laimės ir teisybės — skaityk
"DARBININKĄ"
"Darbininkas" metams kainuoja $4.00
Pusei metų $2.00
Imant sykį į savaitę metams $2.00
Pusei metų $1.00
Čekius ar money orderius siųskite:
"DARBININKAS"
366 West Broadway, South Boston, Mass.

DARBININKAS

(THE WORKER)

Published every Tuesday and Friday except Holidays such as New Year, Good Friday, Memorial Day, Independence Day. Labor Day, Thanksgiving and Christmas

by

SAINT JOSEPH'S LITHUANIAN R. C. ASSOCIATION OF LABOR

Entered as second-class matter Sept. 12, 1915 at the post office at Boston Mass. under the Act of March 3, 1870.

Acceptance for mailing at special rate of postage provided for in Section 1103 Act of October 8, 1917, authorized on July 12, 1918

SUBSCRIPTION RATES:		PRENUMERATOS KAINA	
Domestic yearly	$4.00	Amerikoje metams	$4.00
Domestic once per week yearly	$2.00	Vieną kart savaitėje metams	$2.00
Foreign yearly	$5.00	Užsieny metams	$5.00
Foreign once per week yearly	$2.50	Užsieny 1 kart sa-tėj metams	$2.50

DARBININKAS

366 West Broadway, South Boston, Mass

Telephone SOUth Boston 2680

Istorija Gyvenimo Mokytoja

"Nemažiau kaip 20,000 bažnyčių ir koplyčių sudeginta, sunaikinta ar apiplėšta. Apie 6000 kunigų nužudyta... Juos medžiojo su šunimis, gaudė pasislėpusius kalnuose; stropiai jų ieškojo visur, kur tik įmonoma pasislėpti. Žudyta juos be jokio teismo, dažniausiai čia pat ant vietos, vien tik dėlto, kad jie eidavo kunigiškas pareigas. Skaičius katalikų, nužudytų dėl savo politinių, ypač religinių įsitikinimų, viršyja 300,000... Daugelį jų prieš nužudysiant žvėriškai kankinta, nupjaustant kūno dalis ir šiaip jau barbariškai sužalojant; išlupinėta akis, perskrosdinėta vidurius, gyvus sudeginta ir suteikta tokių kankynių, kurių, padorumo dėliai, negalima smulkmeniškai atpasakoti. Madride ir senose kapinėse Huesca šimtai kapų buvo atkasta ir nuo lavonų pirštų numauta aukso žiedai ir iš burnų išlupta auksiniai dantys"...

Skaitytojas pamanys, kad čia aprašyta seniai, seniai įvykę mongolų ar maurų žiaurumai. Ne. Šį vaizdelį patiekia bendras Ispanijos vyskupų raštas apie neperseniai įvykusio civilinio ispanų karo baisenybes. Tai "žygdarbiavo" taip vadinamieji Ispanijos "lojalistai", t. y. šalininkai naujos revoliucinės vyriausybės, kuri įsikūrė nuvertus senąjį rėžimą. Tas perversmas įvyko revoliucijos keliu ir, kaip visiems žinoma, buvo padarytas komunistų pastangomis. Per 20 metų buvo ruoštasi prie to revoliucinio žygio ir suplanuota padaryti perversmą dvejose valstybėse kartu — Ispanijoj ir Prancūzijoj. Bet ir tautiniai Ispanijos vadai nesnaudė. Militarinė partija, gen. Franco vadovaujama, sukilo viena diena ankščiau, negu komunistai spėjo savo planą pilnai išvystyti. Jie tik buvo bepradedą įsisiūbuoti. Ispanijos nacionalistus (ar, kaip palanki komunistams spauda juos vadino — "maištininkus") pastūmėjo sukilti barbariški revoliucijonierių darbai. Kadangi komunistai visų pirma siekia sunaikinti religiją, tai tam tikslui jų agitatoriai sukurstо minias deginti bažnyčias ir žudyti dvasiškiją. Tokiems šūkiams bet kur nesunku rasti pritarėjų. Be to, kad naikinimo ir žudymo darbas eitų sekmingiau, revoliucinė valdžia (pradžioje apsišaukusi demokratiška) paleido iš visų kalėjimų ne tik politinius, bet ir kriminalinius nusikaltėlius. (Ta priemonė būtinai įtraukiama į revoliucijos programą). Masinėse riaušėse kriminaliniai elementai visados pastatomi priekyje — tai esminis revoliucijos reikalavimas. Savaime suprantama, kad minios darbai, tokiems vadams vadovaujant, būna patys kraugeriškiausi. Vogt, plėšt, degint, naikint, žudyt — tai mėgiamiausios jų pramogos. Vien ant deginimo bažnyčių ir žudymo dvasiškijos neapsistota. Prireikė sunaikinti ir kitas "buržuazijos paliekanas". Tad pultasi deginti, naikinti, plėšti mokyklas, knygynus, ligonines, prieglaudas, dirbtuves, "buržujų" namus, nuosavybę ir tt. Sveiko proto ispanai negalėjo tokių beprotiškų barbarybių pakęsti ir puolėsi gelbėt kas dar gelbėtina. Papraščiausia gyvybinė savisauga reikalavo, kad kriminalistų darbai būtų likviduoti. Ir kilo civilinis karas, kurio metu daug žvėriškų barbarybių buvo padaryta.

Bet kam tuos klaikius praeities įvykius prisiminti? — gal paklaus kuris skaitytojas. Tie neskanūs faktai daro vien gėdą dvidešimtam amžiui. Verčiau ant jų užtraukti užuomaršos uždangą. Taip, barbarų žygiai pasibaisėtini. Bet kokiam amžiui jie garbės nedaro. Tačiau — istorija yra gyvenimo mokytoja. Nuo tų įvykių mes vos keletą metų tenutolome. Jie gali bet kada pasikartoti, nes jų sumanytojai ir vykdytojai tebegyvi ir anaiptol jų neatsižada. Vien lūkuriuoja paruoštos dirvos ir patogaus momento. Tad labai pravartu žinoti, kokia tų įvykių būna pradžia, eiga ir pasekmės; taip pat kokias priemones ir metodus vartoja tų barbarybių sumanytojai ir vykdytojai, ir kokiais šūkiais jie mėgsta dangstytis. Ypačiai pabrėžtina, kad demokratijos vardas tai nuolatinė ir nepamainoma jų iškaba. Žinoma, ta iškaba jie naudojasi kol pilnai neįsigali. Pasijutę pakankami stiprūs, jie į demokrtiją nusispjauna.

Kada vilkas užsivelka avies kailiu, žinok, kad jis ką nors planuoja. Ir tigras gali apsimesti jaukiu katinu, bet neilgam. Patogiam momentui atėjus, jis veikiai panaudoja dantis ir nagus. K.

Naminis Frontas

Patyrusių Darbininkų Reikalinga Karo Darbams

Karo fabrikui laibai sunku išpildyti techniškus reikalavimus be kai kurių patyrusių darbininkų. Bet daug fabrikų negali gauti užtektinai reikalingų darbininkų, kad atlikti visus darbus.

Stoka 11 darbininkų neseniai sulaikė pasamdymą 3,000 karo darbininkų, ir kompanija surado, kad jeigu šių svarbių darbininkų negalima bus surasti kitur, tiktai 65 nauji darbininkai galės būt pasamdyti, vieton daug daugiau. Kitoj vietoj, praplatinimo ir lavinimo programa fabriko, kuris gamina amuniciją, buvo sustabdyta dėl stokos darbininkų, tarp jų 40 mašinistų. Dėl šių trūkumų šiuose ir kituose fabrikuose, ginklai, amunicija ir įrengimai, kurie dabar turėtų būti vartojami prieš mūsų priešą karo frontuose, dar nepagaminti. Neturėdami tinkamų darbininkų darbuose, tinkamam laike mes prarandame svarbius karo reikmenis.

Daugelį vietų reikalingi darbininkai jau dirba — bet jie atlieka nesvarbų darbą. Gamyba reikmenų ir aptarnavimų civiliams bus žymiai sumažinta 1943 m. ir tokiu būdu tūkstančiai šių vyrų turės rasti karo darbą — juo greičiau, tuo geriau — nes jie reikalingi netik dėl to, ką jie gali patys pagaminti, bet kaip mokytojai mažiau prityrusių moterų, jaunuolių ir kitų. Vietiniai ofisai U. S. Employment Service pagelbės tiems vyrams surasti svarbius karo darbus.

Kenuotas Maistas

Tarpe faktorių, kurie nustato kokioj formoj kenuotas maistas bus pristatytas krautuvėms, yra, kiek metalo reikės vartoti — nes skarda ir plienas reikalingi karo reikalams — ir klausimas ar maistas sezone ar ne. Kada vaisių ir daržovių galima gauti iš ūkio, tada nereikės tiek daug kenuoto maisto.

1943 metais sriubų gamintojai gali vartoti neaprybotą skaičių metalinių blekučių del sezoninių sriubų, kaip iš asparagų, žirnių, špinakų ir tomačių, bet jie gali pakuoti tik ¾ jų 1942 m. produkcijos nesezoninių sriubų, kaip vištų, daržovių, žuvies ir pan. Metalas nevartojama pakuoti lašinukus, jautieną, veršieną, avieną arba kiaulieną civilių vartojimui, nes šios mėsos gali būti pirktos šviežiai. Įvairus kenuotas maistas patogiau išsiųstas mūsų kariuomenei ir 'lend lease' šalims. Tas militarinis reikalavimas apima ir kenuotus daržovių produktus.

Šeimininkės pirks mažiau kenuotų sriubų ir gamins sriubų namie... taip, kaip Amerikos šeimininkės darė prieš šimtą metų. Daugiau šviežių vaisių ir daržovių bus naudojama, ir kada kenuotas maistas bus perkamas, tai pirkėjas turės atiduoti "coupon points" — jų vertė priklausys nuo trukumų įvairių kenuotų vaisių ir daržovių ir sunkų.

Medikalinis aptarnavimas bus racijonuotas ligi karo pabaigos ir keliais metais vėliau, pareiškė Dr. George Baehs, direktorius Medical Division of the Office of Civilian Defense. Amerikiečiai turės apsieiti be tokios medikalinės priežiūros, prie kokios jie pripratę. Turės apsieiti be pilno - laiko priežiūra vienos arba dviejų privatinių slaugių, kada liga ne tokia rimta, kad sulaikytų slaugę nuo prižiūrėjimo kitų ligonių kituose kambariuose. Nebus galima pasilikti ligoninėj del "poilsio" arba del kliniko diagnozo; ir negalėsime pašaukti gydytoją į namus, kada ligonis galės pats nuvykti į gydytojo ofisą, arba jį galima gydyti namie pagal gydytojo per telefoną duotų patarimų. O.W.I.

Kas Ardo Amerikos Lietuvių Vienybę?

"Tėvynė" rašo:

"MES JAU RAŠĖME apie New Yorke įvykusius Amerikos Lietuvių Tarybos ir Lietuvių Tautinės Tarybos posėdžius, kurie padėjo pagrindus vieningam Amerikos lietuvių veikimui. Mes taipgi prisiminėme, kad dabar Amerikos lietuvių komunistų lyderiai beperstojo niekina visus tuos gerus patriotus, kurie pasirįžę organizuotai padėti Amerikai karą laimėti ir padėti Lietuvai išsilaisvinti.

"Kodėl komunistų lyderius ima toks nerimas? Kas čia atsitiko? Kodel šis vienybės ardymo vajus dar sykį ir dar bjauresniu tonu prieš Amerikos patriotingus lietuvius pradėtas? Atsakymas nesunkus: visi Amerikos patriotingieji lietuviai ir aukščiau minimų tarybų veikėjai nori ir pasisako dirbti ta linkme, idant Amerikai pagelbėti ir kad po karo Lietuva būtų išlaisvinta. O Lietuvos laisvė — Amerikos komunistų lyderiams tartum peilis po kaklu, nes jie neriasi iš kailio Lietuvą pavergti svetimai valstybei. Bet mums rodosi, kad jų tos bjaurios kolionės "dangaus nepasieks". Taipgi visi lietuviai dabar dar kartą gerai galės įsitikinti, kas ištiesų yra Amerikos lietuvių vienybės ardytojai ir kuriuo tikslu jie tai daro.

"Taipgi šį komunistų lyderių elgėsį galima pavadinti desperacija. Ir tai gal jau paskutinis pasispardymas, nes visigi turės atsirasti kokia nors įstaiga ar koks nors autoritetas, kuris turės tuos žmones suvaldyti už lietuvių vienybės ardyma. Suvaldyti todėl, kad visi geri ir patriotingi Amerikos lietuviai visomis išgalėmis padeda šiam kraštui, o Amerikos vyriausybės didieji pareigūnai vienybės ardytojus jau senai yra pasmerkę...

"Tuo tarpu, desperatai gali sau drąskytis, kiek tik jiems pikta valia leidžia, o geri patriotingieji lietuviai dirbkime Amerikai ir Lietuvai, kaip vienas".

Šventasis Pranciškus Salietis, Katalikų Rašytojų Ir Katalikų Spaudos Globėjas

1567 — 1622

Netoliese Liullino miesto (Prancūzijoje) randasi aukštas kalnas su dviem atskirom viršūnėmis. Žymėtina, kad Lullino miesto gyventojai 1898 metų rugsėjo mėnesį tų dviejų viršūnių tarpe pastatė didelę statulą užsitarnavusiam saviškiui sūnui ir numylėtam Šventajam Pranciškui Saliečiui. Statula reprezentuoja Šventąjį stovintį su atidara knyga vienoje rankoje ir plunksna kitoje. Vieta skirta statulai buvus idealinga ir lemianti pranašingą ateitį. Tikrovėje, gyventojai reiškė kilnius savo jausmus šventojo pagarbai, nes Šv. Pranciškus Salietis buvęs ne vien užsitarnavęs Bažnyčios dignitorius, bet dar nepaprastas rašytojas ir pagarsėjęs publicistas.

Praėjus amžiaus bertainiui, būtent, 1923 metais, nuo jo mirties minint 300 metų sukaktį, Popiežius Pijus iškilmingai paskelbė Šv. Pranciškų Salietį kaip pavyzdį ir dangiškąjį globėją visų katalikų rašytojų, "kurie dėsto, platina ir gina krikščioniškąjį mokslą".

Šventojo biografija

Pranciškus Salietis gimė rugpiūčio 21 dieną, 1567 metais, iš pamaldžių ir aukštos kilmės tėvų. Dar prieš gimsiant, dievobaiminga jo motina jau jį aukojo Dievui, melsdama, kad kūdikis būtų apsaugotas nuo pasaulio sugedimo, kad gyventų Dievo garbei ir darbuotųs Jo Karalystės plitimui čia, žemėje. Dėl to, nuo pat jaunų metelių ta dievota motina mylimam savo sūneliui skaitė šventųjų gyvenimą ir dar jaunutį įkvėpė pratintis kiliniose krikščioniškose dorybėse.

Jaunasai Pranciškus buvo Dievo apdovanotas nepaprasta atmintimi ir tolregiu protu, ir į trumpą laiką baigė elementarinę edukaciją. Tėvai tuojau jį siuntė į TT. Jėzuitų kolegiją Paryžiuje, kur mokslas jam buvo ne sunkus. Jis šalinosi nuo pasaulinės garbės ir nuo Paryžiaus linksmybių, visą laiką atsiduodamas mokslui ir save aukodamas geriems darbams. Čia jis turėjęs nepaprastą pamaldumą į Mariją, Dievo Motiną; čia taip pat padaręs amžinosios skaistybės įžadą.

Kai Pranciškui sukako 18 metų, jis buvo siųstas į Padvą studijuoti bažnytinių ir pasaulinių teisių. 1591 metais, baigęs Padvos universitetą, jis gavo kanonų ir civilinių teisių daktaratą. Dabar tėvas sapnavo apie garbingą sūnaus ateitį, bet Pranciškus ryžosi tapti kunigu.

Pranciškus — Dievo tarnas, kunigas

Pirm gausiant šventimus, 1593 metų pavasarį Pranciškus tapo paskirtas Kapitulos provostu Genevoje. Ta garbė skiriama vien pagarsėjusiems moksle su daktaratais. Pranciškus priėmė tą aukštą paskyrimą su nepaprastu kuklumu ir dideliu nuolankumu. Netrukus tapo įšventintas į deakonus ir galėjo skelbti pamokslus, kurie buvo be galo sekmingi. Prieš pamokslo skelbimą, jis visada pasinerdavo giliame pamaldume. Jis ruošėsi prie pamokslo paskendęs kilnioje maldoje ties Nukryžiuotojo keliais, kai patyrė, kad esminė pamokslininko kvalifikacija yra pirma tapti pačiam maldos žmogumi.

Pranciškus tapo įšventintas kunigu gruodžio 21 dieną, 1593 metais. Po to, jis atnašavo šv. mišias kiekvieną rytą su serafiška meile ir nepaprastu pamaldumu, klausė visokeriopų nusidėjėlių išpažinčių ir skelbė kilniausius pamokslus. Jis šalinosi nuo visokios garbės pelnimo, bet visa aukojo vien Dievo garbei. Jo pamaldumas, labdarybė skurdžiams, rūpestis apie ligonius ir kalinius — dėl jo buvo paprastos kasdienės pareigos. Jis, Dievo tarnas, kunigas, visada pratinosi kuklios ir nužemintos širdies. Tur būt dėl to kilnaus jo kunigavimo dalia buvus labai išganinga, ir dėl to turėjęs nepaprastą pasisekimą nusidėjėlių atvertime.

Spaudos pagalba atverčia su viršum 70,000 heretikų

Pranciškus Salietis su savo pusbroliu kun. Liudviku 1594 metais aukojosi sunkiai ir pavojingai misijai atversti kalvinistus heretikus, kurių dauguma gyveno Chablaise ir artimose teritorijose apie Genevą. Kiti ryžosi atkalbėti, patardami, kad mestų tą herojingą misijonieriavimo pasiryžimą, gręsiantį pražutingais antpuoliais ir net mirtimi iš heretikų pusės. Tačiau, Pranciškus Salietis, melsdamas Dievo palaiminti jį su pusbroliu, pasiryžo pradėti sunkų apaštalavimą, kad laimėti heretikus Kristaus Bažnyčiai.

Kalvinistų dvasininkai, užgirdę, kad atvažiavo į jų tarpą du katalikų misijonieriai, išsigando, ir varėsi įtikinti savo ištikimuosius ir savo sekėjus, kad neitų klausytis jų pamokslų. Be to, varytasi net prie to, kad abu katalikų misijonierius nužudyti. Tačiau, abu drąsūs Dievo Žodžio skelbėjai nesibaimėjo mirtinųjų pavojų. Visgi, iš pradžių sunku buvo laimėti kalvinistus, kad ateitų klausytis pamokslų. Tuomet Pranciškus Salietis sumanė skelbti pamokslus spaudos pagalba. Tada jis pradėjo rašyti trumpus katalikų tikėjimo dėsnius, kuriuos atspausdino ant lapelių ir paskui platino tarp kalvinistų heretikų. Po to iš eilės sekė kiti lapeliai, kuriuose buvo dėstomas visas katalikų mokslas, kurį Kalvinas paneigė.

Tasai Pranciškaus Saliečio literatinis užsimojimas susilaukė gražių duomenų. Patys kalvinistai niekada negirdėjo ir niekada neskaitė tokio aiškaus Katalikų Bažnyčios mokslo išdėstymo tokia lengva ir suprantančia kalba, kaip buvo atspausdinta lapeliuose. Gi jis lapeliuose niekada nevartojo rūstaus arba smerkiančio žodžiu prieš kalvinistus, bet visada į juos atsiliepdavęs su brolišką meile ir juos vadindavęs "broliais". Jis lapeliuose ryžosi juos įtikinti, kad jie esą vien suklaidinti ir yra neapsipažinę su Katalikų Bažnyčios mokslu. Tie lapeliai laimėjo žingeidumą ir smalsumą heretikų, kurie netrukus miniomis skubėdavo klausytis išganingų Šv. Pranciškaus Saliečio pamokslų. Dvasiškoji piūtis kasdien gausėjo ir augo, kad netrukus prireikėjo gauti naujų darbininkų, kurie plėstų išganingą darbą Kristaus vynyne. Į keturius metus Šventasis su savo padėjėjais atvertė Chablaisą ir kitas teritorijas, laimėdamas Katalikų Bažnyčiai su viršum 70,000 sielų.

(Bus daugiau)

Lietuvaitės Seselės Pranciškietės Saulėtoje Kalifornijoje

Trys Seselės Pranciškietės Išvažiavo Į Pacifiko Pakraščius

Šių metų pradžioje lietuvaitės Seselės Pranciškietės gavo iš Jo Ekscelencijos vyskupo Hugh C. Boyle, D. D. leidimą įkurti dar vieną, bet mūsų išeivijoje labai svarbų veikimo centrą Jo Mal. prelato J. Maciejausko naujai sukurtoje parapijoje, Los Angeles, California.

Dabartinė Seselių Pranciškiečių vyresnioji Matina M. Dovyda skyrė tris Seseles, būtent: Motiną M. Aloyzą, Seselę M. Asyziją ir Seselę M. Gloriją, kurios sausio 18 dieną išvažiavo į tolimuosius Pacifiko pakraščius, kad Saulėtoje Kalifornijoje pradėti organizavimo, misijonieriavimo ir katechizacijos darbą ten gyvenančių lietuvių tarpe.

Daug nusipelnusi Motina M. Aloyza kompetetingoje misijonieriavimo ir apaštalavimo vadovybėje.

Šiaurės ir Pietų Amerikos lietuviai be galo džiaugėsi, kai 1938 metais Seselės Pranciškietės vyko į Braziliją, kur Sao Paulo įsikūrė ir pradėjo išganingą misijonieriavimo ir apaštalavimo darbą varyti tarp mūsų lietuvių.

Kai Seselės Pranciškietės su pasiaukojančiu entuizazmu ir herojingu pasiryžimu tęs ir varys Saulėtoje Kalifornijoje tą patį išganingą misijonieriavimo ir apaštalavimo darbą, mes patys galėsime lietuvių spaudoje skaityti, besigerėdami herojingais Seselių Pranciškiečių nuveikimais.

Tuo tarpu tik žinome, kad apaštališkasai darbas bus pradėtas kompetetingoje Motinos M. Aloyzos vadovybėje. Dėl to, mums lietuviams įdomu susipažinti su kilnia Motinos M. Aloyzos vadovybėje. Dėl to, mums lietuviams įdomu susipažinti su kilnia Motinos M. Aloyzos asmenybe, kurios garbingoje vadovybėje, kai ji buvo Seselių Pranciškiečių vyresnioji Motina, pastatyta moderniškoji Šv. Pranciškaus Akademija Dievo Apvaizdos Kalne, Pittsburgh, Pa.

Šis-tas iš Motinos M. Aloyzos jaunatvės lenkių Seselių vienuolijos novicijate.

Skaisčioje savo jaunatvėje, pasauly ji buvo žinoma vardu Onutė Jurgutytė. Vos spėjusi kaip ta kvapioji pavasario gėlelė pražydėti meilingos savo motulės prieglobsty, štai, kai ji buvo nekaltoji tik keturiolikos metelių mergaitė, Gerasai Dievas ją ėmė iš pasaulio ir perkėlė į Šventosios Šeimos lenkių Seselių vienuolijos novicijatą, Desplaines, Illinois, kad čia galėtų augti ir kilti kaip saulograža prie Amžinosios Meilės.

Ji tur būt nustebusi ir išsigandusi žiūrėjo į tuos ilgus, žibančius, vašku nušlifuotus vienuolijos koridorius, į kukliai paruoštus valgyklos stalus ir stebėjosi nepaprasta vienuolijos tyluma ir šventuma. O graži gotiko styliaus koplyčia su įvairiaspalviais vitražais ir joje beklūpiančių eilių eiles novicijų, kurios buvo įsirėdžiusios baltais šydais, žavėti ją žavėjo. "Čia ne žmonės, bet Angelai!" ji tur būt mąstė sau.

Ji, lietuvaitė, tarp svetimųjų ilgėjosi ir liūdėjo.

Tačiau, širdyje ji lietuvaitė tur būt jautė klaikumą, nes čia visi svetimi ir nepažįstami tvariniai. Ji nakties glūdumoje tur būt dažnai į pagalves įsikniaubus liejo ilgėsio ašaras, prisiminus mylimą mamytę, brangias sesytes... Ji savo tėvelio nelabai atsiminė, nes jis mirė jai sukakus tik 4 metelių.

Visgi, lenkių naujokių magistra nedavė jai progos liūdėti. Ji tuojau nurodė jai pareigas: maldas, namų ruošos darbus ir davė kitas instrukcijas. Jai ne daug laiko ėmė pripra-

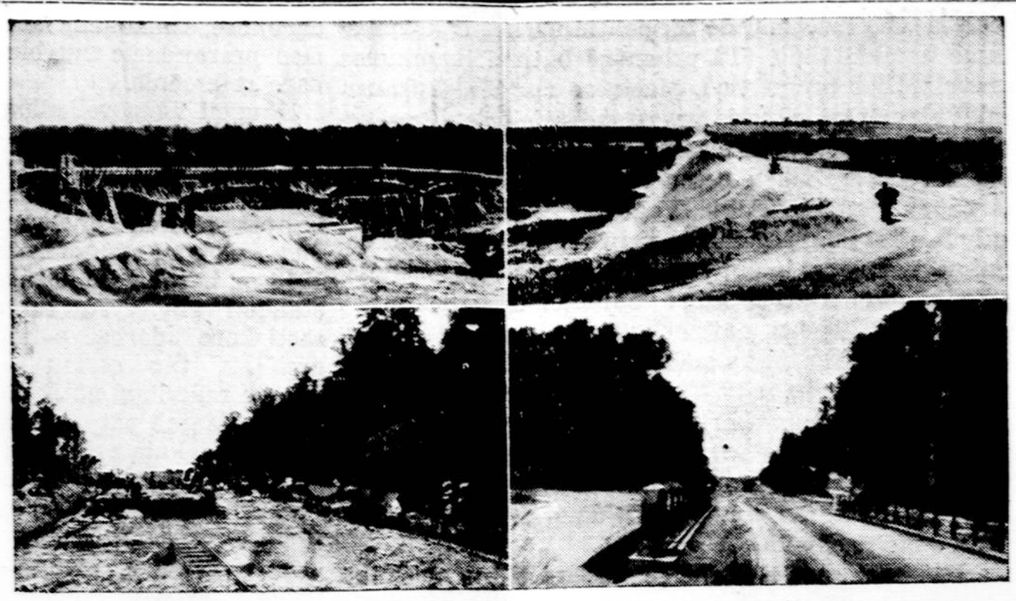

Palikus Lietuva laisva, pradėjo kelti krašto gerovę, — tiesė naujus kelius, statė moderniškas mokyklas, steigė pavyzdingus ūkius, gerino darbininko pragyvenimo šaltinį, išdalino didelius dvarus savanoriams, bežemiams ir mažažemiams. Žodžiu, krašte išaugintas turtas buvo paverstas krašto pagerinimui. Pralenkė Lietuva kaimynines didžiules valstybes savo pažangumu... ir deja, kilo pavydas. Lietuva susilaukė ultimatumų, susilaukė invazijos... Šiandien ir vėl pasaulio taikos teismas spręs Lietuvos likimą, o tas teismas prašo gynėjų iš mūsų pagelbos... Tik vieningai padėkime, o teisybė visuomet išeis į viršų laimėtoja...

sti prie to visa, ir paskendusi drausmingoj ir šventoj novicijato nuotaikoj, jautėsi patenkinta gyventi po tuo pačiu stogu su Kristumi. Ir štai praėjo metai kaip valandėlė, ir netrukus atėjo taip ilgai laukta diena, būtent, 1915 metų rugpiūčio penktoji, kurią Onutė Jurgutytė tapo įvilkta į vienuoliškus rūbus ir dabar vadinosi Seselė Aldegundes.

Sunkūs tyrimai ir skaudūs smūgiai.

Nūngi prasidėjo tikrojo ir dievingo džiaugsmo dienos Seselei Aldegundai. Tik ta, kuri turėjo progos gyventi novicijato gyvenimą, gali pilnai įvertinti tas džiaugsmingas dienas, kai pasaulis su savo pagundomis išnyksta ir Dangus prisiartina su visu dievinguoju savo žavingumu. Tačiau, Seselė Aldegundes, būdama jaunutė naujokė, tur būt nenujautė kokius sunkius išmėginimus arba tyrimus Aukščiausiasai buvo jai paruošęs. Ji tik žinojo, kad yra patenkinta, laiminga, ir kad ateitis yra Dievo rankose.

Tačiau, tasai pasitikėjimas Dievuje turėjo būti labai skaudžiai ištirtas. Tai įvyko antruose jos novicijato metuose, kai vieną gražią dieną atėjo telegrama, pranešanti, kad brangioji jos mamytė po trumpos ligos atsisveikino su šiuo pasauliu. Tas jai buvo didelis ir labai skaudus smūgis, bet dar sunkesnis tyrimas ir skaudusis smūgis buvo, kad kaip naujokė ji negalėjo važiuoti į gerosios savo motulės laidotuves, kitaip reikėtų iš naujo pradėti novicijatą. Visgi, ji tame sunkiame kryžiuje matė tokią Dievo valią ir pasiliko tęsti novicijatą. Tik vėliau sudėjus įžadus, ji galėjo aplankyti tą vietelę kapuose, kur supiltas kapas ženklino meilingosios jos mamytės amžinojo poilsio vietą.

Lietuvaitė Seselė Aldegundes

Nuo 1917 iki 1922 metų Seselė Aldegundes tapo paskirta mokytojauti Šv. Jurgio lietuvių parapijinėje mokykloje, Chicago, Ill. Ji pasirodė esanti rūpestinga ir išmintinga mokytoja.

Be to, čia ji aktyviai prisidėjo prie vykdymo planų dėl organizavimo pačių lietuvaičių Seselių vienuolyno, ir bendrai su kitomis Seselėmis turėjo už tai daug nukentėti nuo lenkių Seselių vienuolijos viršininkių. Tačiau, Seselės Aldegundos meilė savo tautai nugalėjo visas kliūtis ir nenubaidė dirbti tą darbą toliau. Pagaliau, ji susilaukė savo darbo piūties, nes rugpiūčio 15 dieną, 1922 metais, lietuvaitės Seselės iš Šventojo Tėvo gavo leidimą, kad gali atsiskirti nuo lenkių, vykti į Pittsburghą ir ten steigti savo vienuolyną.

Iš vokiečių vienuolijos aukojasi savo tautiečiams dirbti.

Gavus leidimą, Seselė Aldegundes ir kelios kitos tuojau išvyko į Pittsburgą ir ten prisiglaudė prie vokiečių Seselių Pranciškiečių vienuolijos iki pasistatys savo vienuolyną. Čia ji kaip ir kitos lietuvaitės Seselės turėjo vilkėti vokiečių Seselių vienuolijos kandidačių drabužį nors pusei metų.

Kadangi nebuvo kam kitam pasilikti trijose lietuvaitėms Seselėms tuo laiku pavestoms parapijinėms mokykloms, Seselė Aldegundes, kartu su kitomis pasiaukojusiomis pionerėmis, sutiko kaip kandidatė vadovauti toms mokykloms paliktoms be savo mokytojų. Seselė Aldegundes buvo paskirta Šv. Kazimiero lietuvių par. mokyklos vedėja, South Sidėj, Pittsburgh, Pa.

Nūngi, ji Seselė M. Aloyza

Liepos 19 dieną, 1923 metais, Seselė Aldegundes kartu su kitomis pirmtakėmis dar kartą atliko novicijatą, kad galėtų lengviau persiimti Šv. Pranciškaus vienuolyno dvasia.

Novicijato metu, Seselė Aldegundes gavo naują vardą. Nūngi, ji vadinosi Seselė M. Aloyza. Pabaigus novicijatą, ji tapo vėl paskirta į Šv. Kazimiero lietuvių par. mokyklą, Pittsburge, Pa., ir čia ji turėjo progos labai aktyviai prisidėti prie planavimo Motiniškųjų Namų statybos.

Ji taip pat daug pasidarbavo su kitomis Seselėmis rinkdama aukas būsiančio Šv. Pranciškaus lietuviškojo vienuolyno rūmams statyti.

Paskirta kitoms svarbioms pareigoms eiti.

1926 metais, Šv. Pranciškaus vienuolyno Tarybos nutarimu, Seselė M. Aloyza buvo paskirta visų vedamųjų lietuvių parapijinių mokyklų inspektorė. Ji šiose svarbiose pareigose pasirodė esanti rūpestinga ir daug prityrusi pedagogė.

Eidama tas pareigas, ji taip pat aukojo liekamo daug laiko savęs lavinime ir tobulinime įvairiose mokslo srityse. Ji lankė Duquesne universitetą ir baigė su B. A. laipsniu. Progai atsitikus, ji vėliau taip pat lankė Fordham universitetą ir ten tapo apvainikuota M. A. laipsniu.

1935 metais išrinkta vyresnioji Motina

1935 metais, Seselė M. Aloyza tapo išrinkta vyresnioji Seselių Pranciškiečių Motina, ir tas pareigas rūpestingai ir sumaniai ėjo penkerius metus.

Ji daugiausiai rūpinosi, kad lietuvaitės Seselės Pranciškietės užimtų svarbias vietas visose gailimose srityse, kaip misijose, ligonių slaugyme, katechizavime ir misijonieriavime.

Jai taip pat rūpėjo ir lietuvybės klausimas. Taigi, gavus pajamų iš Apšvietos Draugijos "Motinėlės", ji siuntė į Lietuvą dvi Seseles studijuoti. Ji vėliau pasiuntė į Lietuvą dar tris kitas Seseles. Ji tokiu būdu paruošė tinkamas mokytojas lietuvių kalbai dėstyti mūsų parapijinėse mokyklose.

Siunčia kitas Seseles Į Braziliją

Supratusi didelį palaimą, kurią Dievas teikia toms sieloms, kurios darbuojasi tolimose misijose, Motina M. Aloyza 1938 metais siuntė penkias Seseles į Braziliją darbuotis Pietų Amerikos lietuvių tarpe.

Didelis jos nuopelnas, kad ji daug rūpinosi įkurti kuo daugiausiai misijų centrų Jungtinėse Valstybėse, kad iš jų būtų tikybiniai aprūpinti lietuvių vaikai, lankantieji viešąsias mokyklas.

Pamylusi plunksną — gabi literatė.

Motina M. Aloyza, gabia savo plunksna, taip yra daug nuveikusi lietuvių katalikų spaudai. Jos pastangomis Šv. Pranciškaus vienuolyno dešimt metų sukakties proga buvo išleista lietuviškojo vienuolyno istorijos brošiūra.

Ji taip pat daug rūpinosi, kad į lietuvių kalbą išversti visas regulas ir dvasinius pratimus.

Ji pastaruoju laiku su pagalba kitų Seselių Lietuvoje rinko medžiagą naujai vienuolyno maldaknygei, kuri jau atspausdinta.

Didžiausia jos ambicija yra išleisti veikalą apie Šv. Pranciškaus gyvenimą. Tam veikalui turi gražios medžiagos visą lobyną.

Motinos M. Aloyzos nuopelnai.

Be kitų nuveiktų didelių darbų, kas pagaliau pajėgtų suskaityti visus tuos smulkiuosius gailestingumo darbus, kuriuos Motina M. Aloyza nuveikė per paskutinius 28 metus? Tačiau, ji nesigiria ir neaukština savęs. Ji yra kukli ir be galo nuolanki. Ji visa aukoja Dievo garbei ir savo tautiečių gerovei. Todėl, visi nuveikti jos darbai yra užrašyti sidabrinėje knygoje Danguje, kurie į aikštę bus iškelti tik paskutinėje dienoje.

Tikrovėje, Bažnyčios ir nemirtingųjų sielų meile liepsnodama, Motina M. Aloyza geriausiąją savo gyvenimo dalį aukojo Šv. Pranciškaus vienuolyno aukūrui. Gerasai Dievas tegu ją laimina tolesniuose garbinguose jos pasiryžimuose.

Motina M. Aloyza herojus ir apaštalas.

Motina M. Aloyza nuveiktais savo darbais pelno herojaus ir apaštalo garbės. Ji herojus, nes nepaprastu pasiaukojimu ir didele drąsa neliovė dirbti savo tautos gerovei ir savo tautiečių naudai. Ji apaštalas, nes ji, kaip tautų apaštalas, ryžosi tapti viskuo, kad visus Kristui laimėti.

Nūngi, kai Motina M. Aloyza su kitomis savo bendrėmis arba padėjėjomis pasiryžo lietuviams darbuotis Saulėtoje Kalifornijoje, mūsų lietuvių tauta džiaugiasi, ir mes maldaujame, kad Gerasai Dievas laimintų mūsų lietuvaičių Seselių Pranciškiečių misijonieriavimą ir apaštalavimą naujoje saulėtoje Kalifornijos padangėje ties Pacifiko pakraščiais, kad herojingų jų darbų nuopelnais taip pat pasidžiaugtų Šventoji Bažnyčia ir brangioji mūsų Tėvynė.

Sunku pradžioje ten įsikurti iš nieko. Seselėms Pranciškietėms daug kas reikalinga. Tai supranta duosnieji lietuviai, ir jie išties joms gelbstančiąją savo ranką. Gerasai Dieve, padėk visoms ir visiems!

Kareiviams, Jūreiviams Ir Marinams Atmintinė Dovanėlė

Labai daug mūsų jaunų vyrų išvyko į Dėdės Samo tarnybą, kurie išsiilgę laukia nuo savo namiškių, giminių ir draugų bent kokios dovanėlės, kuri suteiktų jiems džiaugsmą. Tinkamiausia kariuomenėje, laivyne ar marinuose tarnaujantiems, tai mažytė specialiai jiems paruošta maldaknygė, rožančius, Kristaus Širdies ir Šv. Kristapo medalikėliai. Tas viskas sudėta į specialį ridikiulį-pocketbook. Kaina tik $1.10 su prisiuntimu.

KITA DOVANA: mažytė maldaknygė, puikus kryželis, Šv. Jėzaus Širdies ir Šv. Kristapo medalikėliai, taipgi sudėti į mažytį ridikiulį. Kaina su prisiuntimu tik 60c. Užsakymus siųskite "Darbininkui", 366 W. Broadway, So. Boston, Mass.

Novena Stebuklingojo Medalikėlio

"Darbininke" dabar galima gauti "Novena Stebūklingojo Medalikėlio Dievo Motinos Garbei. Kaina 15c. Užsisakydami minėtą knygutę, prisiųskite 15c. įdėję į konvertą ir gausite minėtą knygutę. Užsakymus siųskite: "Darbininkas", 366 W. Broadway, So. Boston, Mass.

Juozas Kasinskas
Inc.
Laidotuvių Direktorius
Patarnavimas Dieną ir Naktį
602 Washington Blvd.
BALTIMORE, Md.
Telephone Plaza 8595
Limousinai dėl visokių reikalų.

Lietuvių Kalbos
GRAMATIKA
SKIRIAMA AMERIKIEČIAMS
Parašė
Kun. Dr. Jonas Starkus
Marianapolio Kolegijos Profesorius

Seniai lauktoji lietuvių kalbos gramatika jau atspausta. Ši gramatika skiriama ypatingai lietuviams amerikiečiams. Nauja gramatika pasižymi savo taisyklingumu, medžiagos pilnumu, aiškumu ir, kas svarbiausia, gražia tvarka. Viskas vadovėly taikinta mokslą einantiems padėti: vartota priegaidės ženklai, kad kirčiavimu ir balsių ilgumu būtų pažymėtas ištarimas. Žodžiu, tai tinkamiausias vadovėlis norintiems geriau pažinti lietuvių kalbą ypač tinkamas lietuvių parapijų mokykloms.

Knyga labai gražiai apdaryta. Kietais, patvariais viršeliais.

Kaina 1 doleris. (Siunčiant paštu $1.15).

Užsakymus siųskite:
DARBININKAS
366 West Broadway So. Boston, Mass.

Užkulisų pasišnekant — Fowler Harper, Manpower komisionierius (kairėj), ir Amerikos Darbo Federacijos prezidentas William Green, tariasi jiems žinomais klausimais, kas darbo atstovo veide iššaukė net šypseną.

Kada Žmogus Laimingas

Paskutiniai Mirštančio Žodžiai. — Elgėta Įstūmė Karalienę Į Purvyną. — Duona Ir Vanduo — Mažytės Pietūs. Pypkoriaus Gavėnia.

— Ekscelencija, ištariau priklaupęs prie lovos, prašau palaiminti..., — pasakojasi budėjęs prie mirštančio ark. J. Matulevičiaus lovos kunigas.

— Jis deda ranką ant mano galvos, myluoja mane, kaip motina savo kūdikį, ir darydamas kryžiaus ženklą ant mano kaktos atkartotinai sako:

— Rikiuokitės, pasišvęskite! Rikiuokitės ir pasišvęskite!

Tas didžiojo vyskupo testamentas, tas priminimas tvarkytis, pasišvęsti, aukotis, tinka visiems, ypač gavėnios metu, nes tai susikaupimo, aukos ir maldos metas, gi dvasios pakilimas naudingas mums ir daro geros įtakos į kitus.

Nepaprastas Karalienės Likimas

Prieš devynetą šimtų metų žiaurūs dvasiškiai išvarė Vengrijos karalienę Šv. Elžbietą iš namų. Kartą ji turėjo pereiti purviną upokšnį. Bet čia pastojo jai kelią ir įstūmė į purvyną elgeta, kurią karalienė, būdama dar valdovo rūmuose, rūpestingai šelpė.

— Tas už auksą ir brangakmenius, kuriuos nešiojau, — pagalvojo šventoji karalienė.

Pilna atsidavimo ji ramiai nuėjo plautis savo drabužių vandeny ir savo sielos — Dievo Avinėlio kraujuje (suprask — per atgailą). Štai ką reiškia būti pilnu aukos dvasios, išsižadėjimo dvasios. Tai šventajai baisus ištremtosios likimas, gal net daugiau džiaugsmo suteikė, kaip karališki rūmai. Ir ką gi? Kai kitų karalienių vardai užmiršti ir kapai vėlėnomis užžėlę, tai pasišventėlei, pasiaukojusiai Šv. Elžbietai bažnyčios statomos, jos vardą nešioja milijonai žmonių, jos kaulelius auksiniuose relikvijoriuose atsiklaupę bučiuoja ir rankas sunėrę jos užtarimo meldžia.

Dėl to tai suprantama, kodėl toks garsusis arkiv. J. Matulevičius savo užrašuose surašė tokį prašymą: "Duok Dieve, kad aš savęs visiškai išsižadėjęs, kaskart labiau Tavyje ir Tavo šventoje valioje paskęsčiau. Jaučiu gerai, kad tik tada žmogus tikrai Dievo sūnų laisvą įsigyji, kada išsinėręs iš savimylos kailio apsisiauti Kristaus dvasios ir malonės rūbu, kada savęs, šio pasaulio ir piktos dvasios tikrai išsižadėjęs pradedi eiti, įsigilinti į Viešpatį Dievą, kada savo sugedusį kūną ir šio pasaulio ankštutėlę gūžtelę dvasia apleidęs apsigyveni Aukščiausiojo būstuose".

Ir tas suteikia tiek džiaugsmo! Šv. Teresėlė rašo: "Nuo to laiko, kai savęs visai nebeieškau, aš gyvenu laimingiausį gyvenimą, kokį tik galima gyventi".

Ypatinga Mažytės Auka

Mažytė mergaitė iš kapeliono sužinojo, kad norint ką atversti, reikia dėl tos sielos kentėti. Ji tą norėjo padaryti su savo atšalusiu tėveliu. Sekančią dieną pietų metu ji tevalgė sriubos ir truputį duonos. Tėvai, manydami, kad ji "užsikapryzino" nutarė nekreipti į ją dėmesio. Vakare tėvas vėl nuėjo į smuklę. Sekančią dieną mergaitė tevalgė tik duonos su vandeniu. Tėvas supyko ir ėmė ją barti.

— Tėveli, — kalbėjo mažytė, — kol Tamsta įžeisi Dievą ir kol mama dėl to verks, aš valgysiu tą patį, ką dabar. Aš noriu atkentėti, kad Dievas nebaustų Tamstos.

Tėvas susimąstė. Jautri dukters širdis, jos nuoširdi auka jį atvertė.

Taip, taip, aukos gyvenimas ne tik suteikia daug tyro ir tikro džiaugsmo, bet turi gilios įtakos į kitus. Kas gi gali atsispirti prieš meile degančią pasiaukojančią širdį? Labai teisingai sako didysis Šv. Jėzaus Širdies apaštalas tėvas Matheo:

— Mūsų Viešpats padaro didelių dalykų per mažas sielas, jei tik tos mažos sielos klusnios daryti tą, ką Jis nori... ir ypač kai jos moka save užmiršti.

Susikaupimo, Aukos Ir Maldos Metas

1. Gavėnios metas — susikaupimo metas. Tuo laiku labai patartina dažniau prisiminti, kad yra kitas gyvenimas anapus krašto, naudinga daugiau paskaityti dvasinio turinio knygų, žodžiu ieškoti laimės ir džiaugsmo gilesniame dvasiniame gyvenime, nes, kaip sako Šv. Ignacas Lojola visi džiaugsmai, kuriuos galime surinkti iš pasaulio žiedų, neturi tiek saldumo, kiek Išganytojo uksusas ir tulžis.

2. Gavėnia — aukos metas. Buvo laikas, kada žmonės visą gavėnią mėsos neragaudami tik vieną kart per dieną valgydavo. Dabar mes nėsame įpareigoti tokius nusimarinimus daryti, tačiau labai naudingas pačiam užsidėt išsižadėjimo darbus: susivaldyti nuo tuščių kalbų, kantriau pakelti sunkumus, prisiversti aplankyti ligonį, nepirkti papirosų, o paaukoti tuos pinigus vargšui ir tt. Žinau vieną policijos valdininką, kurs buvo įpratęs rūkyti. Per gavėnią jis nutarė susivaldyti. Pas jį ant stalo buvo padėti papirosai ir jie išstovėjo visą gavėnią — jis jų visai nepalietė. Vėliau, rodos, ir visai metė rūkyti. Tai bent vyras! — Kas niekados nėra atsisakęs nuo to, kas leista, sako J. S. Mill, tą negalima tvirtai tikėtis atsisakysiant nuo to, kas neleista.

3. Gavėnia — maldos metas. Maldoje, sako jėzuitas J. Meschler, mes griebiamės Dievo dešinės, o su ja nieks nežūna, kaip nežūna vaikas, kurs laikosi motinos rankos.

Negalėdami ilgiau melstis, paverskime darbus malda — juos paaukodami Dievui. Atminkime, kaip primena Šv. Jonas Vianney, Dievas išklauso maldų ne tų, kurios ilgos ar gražios, o tų, kurios eina iš širdies gelmių.

K. J. Prunskis.

NEW M. P. HEAD—Lawrence A. Appley, chemical industrialist, has been designated as chief of the War Manpower Placement Bureau to fill needs of American industry, agriculture and government.

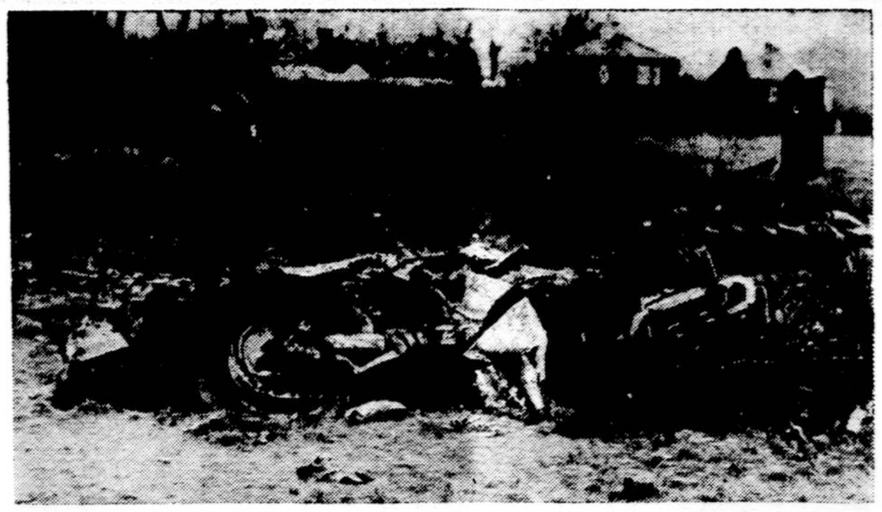

Vienas iš nacių bomberių numuštas Londone, kuris nuolat lankydavosi ir bombarduodavo miestą.

Marytė Ir Marija

Kun. S. Vembrė.

Mažoji mergaitė, jos vardas Marytė,
Vos penktus tik amžiaus metus eidama,
Nubudusi anksti, atsikėlus šauniai,
Ji skubinas, bėga, bėga tekina.

Josios glėbelyj gražių gėlių yr' puokštė,
Kurių prisirinko ką tik, nesenai,
Ji skubinas greit gėles paaukoti
Prie stovylos gražios, kur stovi Marija.

Priėjus prie jos, pažvelgus aukštyn,
Išvysta Marijos veidą skaistų, meilingą,
Padėjusi gėles prie kojų Globėjos,
Klaupia ir pradeda savo maldelę:

"Brangioji Marija, Dangaus Karalienė,
Tu, sako, galinga esi danguje
Prie Sosto Aukščiausiojo ir tarpe šventųjų.
Visiems, kas ko meldžia, viską išprašai!

O aš esu tiktai vos maža mergytė,
Ir dar poterėlių gerai aš nemoku,
Nemoku net žodžių gražių, iškilmingų,
Kaip meiliai, maloniai į Tave prabilt.

Žinau, ne žodžių skambių Tu nori klausyti,
Širdies vien troškimų ir mūsų maldų...
Taigi, Brangioji, išgirsk ir manę mažytę
Ir duok man to viso, ko taip aš trokštu.

Mūsų šeima nėra taip jau skaitlinga —
Vos mama, tėvelis, aš ir dar broliuku du,
Visus mus tenai prispaudė vargelis,
Todėl su karšta malda aš čia ir skubu.

Mamytė jau serga porą metelių,
Lovos neapleidžia be didžių skausmų,
Tėvelį mūs brangų pašaukė į karą
Ir Dievas tik žino, ar sugryš jis sveiku.

Tat noriu maldauti mamytei sveikatos,
Tėveliui mūs brangiam sugryžti iš karo,
Mažiesiems broliukams aš geidžiu prašyti —
Padėk, o Marija, ateitį jų sutvarkyti.

Stasiukas, aš noriu, kad būt kunigėlis
Ir uoliai ganytų jam sielas pavestas:
Juozukas mažasis — kad būt daktarėlis
Ir gydytų ligas žmonijos skaudžias.

O aš gi pati — trokštu būt vienuolyne,
Tėnai ir praleisti savo amžiaus dienas,
Ir sykiu su tavo išrinktomis dukrelėms
Garbint Sutvėrėją, Jam atnašauti karštas maldas.

O jeigu Dievulio būt kitokia valia,
Aš noriu tapti vaikučių mama,
Juos išauginti bent penkius, ar šešius,
Ir per Tavo malonę — atskleist jiems dangaus vartus.

Kas yra meilesnio, kas yr' prakilnesnio,
Kaip būti mažyčių pasaulyj mamytė, —
Juk tai Dievo palaima, žmonėms tai gerovė
Duot žmogui gyvybę, dėl dangaus jį pagimdyt.

Neveltui todėl kiekvienas iš mūsų
Taip myli skaisčiai ir gerbia meilingai
Savus tėvelius, o ypač mamytes —
Juk jie mums ant žemės patį Dievą atstoja.

Nors esu mažytė, bet troškimai didi,
Neužpyk, o Marija, juk esi gera ir saldi:
Išaugus aš trokštu Tave puošt ne kvietkais,
Bet skaisčiais ir dorais mano darbais.

Šventoji Marija, mažųjų Globėja,
Prašau, išklausyk mano balsą, Marytės,
Juk pati pasakei per savo Išrinktuosius:
"Kas šaukias Marijos — visuomet bus išklausytas".

— "Geroji Marytė, brangioji dukrelė,
Ačiū tau už gėles, meiliai priimu:
Skubėk tu mano, tavo maldas — prašymėlį
Nunešiu su meile prie Dangaus Vartų.

Atmink tu, vaikeli, nekaltos širdies:
Dievas yr' Sutvėrėjas angelų ir žmonių —
Kaip pirmieji garbina Jį savo giesmių aidais,
Taip antrieji gi—karšta malda ir dorais darbais".

Lietuvaičių Kultūrinis Darbas

(LKFSB) Jau 20 metų gyvuojančių seserų pranciškiečių vienuolija išaugo ir Jungt. Amerikos Valstybėse turi 27 savo skyrius su 180 seserimis, 5 naujokėmis ir 7 kandidatėmis. Jų tarpe net 93 baigusios aukštąjį mokslą. Be to Brazilijoje pranciškietės dirba net trijose vietose, taip, kad jų vienuolijoje išviso narių yra 192. Seserys pranciškietės veda 1 akademiją, 4 aukštesnes mokyklas, 28 pradžios mokyklas. Visose jų vedamose mokyklose yra daugiau kaip 5.000 vaikų. Be to, jos veda 5 misijų centrus ir praveda katechizaciją 13-je katekizacijos centrų, kur išviso globoja apie 3.000 vaikų. Visų tų mokslo įstaigų išlaikymas Amerikos vyriausybei kaštuotų apie 100.000 dolerių, bet vienuolės dirba pasitenkindamos tik gaunamu kukliu pragyvenimo minimumu ir tuo būdu per metus visuomenei sutaupo apie $50,000 palyginus su tuo, ką jos už savo darbą gautų, jei būtų pasaulietės mokytojos. Be suminėtų dalykų, dar pranciškietės veda Šv. Juozapo Karišką mokyklą, Hays, Kansas ir 9 darbuojasi ligoninėse.

ĮSIGYKITE

The Lithuanian Language

Kurią parašė profesorius ALFRED SENN.
Jos kaina tik 40c.
Ši brošiūra verta kiekvienam įsigyti. Užsakymus siųskite "Darbininkui", — 366 W. Broadway, So. Boston, Mass.

Pietų Amerikoje Kelionės Įspūdžiai

Parašė Kun. J. Paškauskas Knygutė labai įdomi ir verta kiekvienam įsigyti. Kaina tik 25c. Užsakymus siųskite: "Darbininkas", 366 W. Broadway So. Boston. Mass.

RADOSI VIENAS LIETUVIS, NORĮS DIRBTI HITLERIUI

Pavergęs mūsų žemę, Adolpas Hitleris su savo pataikūnais pradėjo uzurpuoti Lietuvos piliečius, daug žalos pridaręs ir lūpdamas iš kiekvieno viską, ką besitraukdami bolševikai dar nepagrobė ir paliko.

Keletas kvislingų su naciais oficiozais aną dieną dideliai nustebo ir kvaišo iš rūstybės, kai darbo rekrutavimo ofisas nerealizavo laukiamų duomenų. Mat, jie tikėjos gauti tūkstantį ar daugiau darbininkų, o radosi tik vienas lietuvis, kurs savanoriai atėjo į ofisą ir pasisakė norįs važiuoti į Vokietiją dirbti Adolpui Hitleriui.

Kadangi Adolpas Hitleris reikalauja daugybės darbininkų krašto apsaugos fabrikuose Vokietijoje, tai naciai oficiozai, surimtėję, pradėjo klausinėti aplikantą.

"Tamsta jau esi prisiruošęs, net džiaugiesi, kad gali dirbti dėl Naujosios Santvarkos Europoje".

"Taip, taip, ponai", atsakė aplikantas.

"Ar tamsta esi prityręs darbininkas, kurs gali skubiai ir su precizija produkuoti, kas tik reikalaujama iš tamstos?"

"Taip, taip ponai; aš atėjau aukštai rekomenduojamas".

"Ah-h-h-h!" naciai atsiduso su mielu noru, o iš džiaugsmo net trynė delnus ir su pasitikėjimu žvelgė vienas į kitą. Štai, tai gal pirmasis iš daugelio, kurs šviesiai mato ir ryškiai supranta, kad Fuehrerio Naujoji Santvarka tai vienintėlė viltis ir išganymas Lietuvai.

Tuo tarpu vienas iš nacių klausinėtojų klausė, ką aplikantas galįs dirbti, teiraudamas:

"Mums ypatingai reikia tankų mechanikų. Suprantama, tamsta esi tokis mechanikas?"

"Ne!" galvą nupurtė aplikantas. "Tačiau, kaip iš pradžių sakiau, aš esu labai geras savo amate, ir aš noriu kuomi nors pasidarbuoti Fuehreriui Hitleriui. Žinokite, aš esu duobkasys!"

A. T. (Samata)

Maldaknygė

"Darbininke" galite gauti ką tik išėjusią iš spaudos *didelėmis raidėmis* kun. Pr. Juškaičio išleistą maldaknygę — *"Maldų šaltinis"*. Ši maldaknygė yra paranki kaip vyrams, taip ir moterims, nes ji yra nedidelio formato — 5¼ x 3¼ colių. Storumo apie pusę colio, odos apdarai, ant kurių įspaustas gražus auksinis simbolis — kryžius karūnoje. Kaina tik $2.50.

"Darbininkas",
366 W. Broadway,
So. Boston, Mass.

Infliacija yra priešas, kurio tu negali matyti. Nugalėk ją Karo Bonų sutaupomis.

SPECIALĖ VAIKUČIAMS MALDAKNYGĖ

"Darbininke" dar galima gauti Lietuvoje "Maldos" bendrovės išleistą vaikučiams pritaikintą maldaknygę: "JĖZAU PAS MANE ATEIKI". Šioje maldaknygėje svarbiausi dalykai vaikučiams lengvai suprantamu būdu paaiškinti. O pačios maldos parašytos taip, kad vaikutis jaučia lyg tai jo paties žodžiai būtų --- taip čia viskas vaikučiams suprantama, sava ir aiškų.

Šią maldaknygę yra parašęs kun. P. Kirvelaitis, žinomas religinių vadovėlių rašytojas.

Motinos, parūpinkite savo vaikučiams šią knygelę. Ji ir jums pačioms palengvins darbą ir vaikučiai greičiau pamylės maldą. Knygelė nedidelė ,bet maldų turi daug. Imitacijos apdarais 50c. Juodos odos apdarais $1.25.

"Darbininkas"
366 W. Broadway, So. Boston, Mass.

Draugiškas pasisveikinimas Jung. Valstybių Major General George S. Patton, Jr., paspaudžiant ranką Prancūzijos Morocco valdytojo sūnaus Princo Moulay Hassan. Toliau matosi Prancūzijos Generolas Auguste Nogues.

KAS GIRDĖTI LIETUVIŲ KOLONIJOSE

Washingtono Amerikos Lietuvių Draugija Ir Jos Veikla

Sostinės lietuvių draugija didžiumoje susideda iš įvairiausių sričių valdininkų: mergaičių ir vaikinų. Jaunimas suvažiavęs Wašingtonan pastaraisiais metais iš įvairių Amerikos lietuvių kolonijų. Nedaug tėra tokių, kurie būtų čia iš seno įsikūrę, nors esama ir tokių ir, dargi, ateivių iš Lietuvos. Vyriškių skaičius draugijoje, karo metu, sumažėjo — jų dalis yra kariuomenėje. Tikimąsi, šių metų pradžioje pasirodys naujų lietuviškų veidų. Aktingesnių draugijos narių skaičius svyruoja apie 70.

Pereitųjų metų draugijos veikla buvo gana įvairi. Prieš perimant pareigas dabartinei valdybai suruošta vieša Prof. K. Pakšto paskaita apie Lietuvą, Georgetown Universitete. Dabartinė valdyba suruošė iškilmingą tradicinį Lietuvos Nepriklausomybės minėjimą pereitais metais. Draugija kaip kasmet, priglaudė visą Vyt. Bieliajaus šokių trūpę atvykusią į tarptautinį tautinių šokių Festivalį tuomi suteikdama tai trūpei galimybės paimti Festivalio ruošėjų kvietimą. Ta pačia proga, atskiroj salėj, draugijos iniciatyva, toji trūpė demonstravo Lietuvos ir kitų tautų liaudies šokius draugijos nariams ir jų kviestiems svečiams. Trūpės narių garbei padaryta susipažinimo pobuvis ir pasilinksminimas draugijos pirmininko, p. J. Vaiciekausko (Walker) namuose.

Draugijos sporto, bowling, sekcija per pereitus metus buvo narių skaitlingai lankoma. Užbaigtuvėms suruošta bendra draugijos vakarienė Hamilton viešbučio restaurane. Draugijos suruošta eilė bingo partijų. Iš draugijos pelno nutarta įsigyti Amerikos karo bonų. Studijų ratelis pradžioj metų kun. Mozerio, vėliau kun. Giedros vadovaujamas, buvo patenkinamai lankomas. Tame ratelyje būdavo referuojamos ir diskutuojamos aktualios ir nariams rūpimos temos.

Padaryta užgavėnių balius, ir vėliau, "swimming party" didžiuliame Shoreham viešbučio baseine. Vasaros metu padaryta iškilų (piknykų) už miesto. Padėkos dieną Draugija delegavo savo narę, p. Oną Gaveliūtę, dalyvauti United Nations Amerikos karo bonų pardavimo parade taptiniais rūbais ir su Lietuvos vėliava, Fredricksburg, Va., kur buvo kviečiama ir lietuvaitė. Pirmininko namuose suruošta Naujų Metų sutikimas.

Lietuvos 25 metų Nepriklausomybės proga ruošiamasi atatinkamam minėjimui, kuris įvyks vasario mėn. 14 d. Šventės proga įvyks pamaldos Nekalto Prasidėjimo bažnyčioje, kur vikarauja draugijos kapelionas, kun. J. E. Giedra. Po pamaldų draugijos nariai bus Lietuvos ministro, p. P. Žadeikio, svečiai priešpiečiams. Vakare įvyks draugijos narių ir svečių susibūrimas ir pasilinksminimas p. O. Gaveliūtės bute. Vietos laikraščiuose.

Sugriauti nuo bombardavimo Stalingrado pastatai. Ten naciai buvo apsupti ir paimti į nelaisvę. Miestas išteriotas.

Teta Laumikienė.

Bandymas... Tai Gyvenimo Pasisekimas

Kadaise, tūla mergina, norėdama išrišti keblų meilės klausimą, atėjo pas savo dėdę ir jam davė progos tarti paskutinį išminties žodį.

"Kas yra dukrele?", klausia iškilmingai senelis.

"Turiu penkis mylimuosius ir nežinau, kuris mane labiausia myli ir už kurio turėčiau ištekėti?", nedrąsiai taria jaunoji panelė.

Senas, pražilęs Dėdė pasižiūrėjo į ją, pamąstė trupučiuką ir tarė: "Paimk ekskursijos laivą į ežerą. Laiveliui išplaukus bent po pusvalandžio, jiems nematant įpulk į vandenį ir pradėk šaukti pagalbos. Kuris įšoks į vandenį tave gelbėti... paimk tą už savo vyrą".

Kaip pasakyta, taip ir buvo padaryta. Visiems besijuokiant ir besikalbant, jaunoji panelė paprašė leidimo eiti atsigerti vandens. Užėjus ant viršutinės promenados grindų, ji šoko į vandenį. Kaip bematant keturi iš jos mylėtinių šoko į vandenį, norėdami ją išgelbėti nuo pavojaus.

Įkėlę panelę į laivą, kiekvienas nuėjo į savo kambarėlį apsidžiovinti. Vėliau vakaro bėgyje, besėdėdami šokių salone, jaunoji panelė vėl statė savo Dėdei klausimą: "Kurį aš turiu paimti?".

Gudrus senis nusijuokė ir tarė: "Imk tą, kuris liko sausas ir kuris nešoko paskui tave į vandenį".

Laike baisios marių audros, metai tam atgal, didelis laivas buvo bangų ir audrų išmuštas iš savo kelionės kelio. Be jėgos apdaužytas ir aplaužytas laivas buvo nuneštas į netolimą ir nežinomą įlanką. Laivo jūrininkai ir žmonės buvo pilni išgąščio. Desperacijos paimti jūrininkai, pradėjo ieškoti tyro gėrimui vandens. Nelaimė... visas tyras vanduo kibiruose buvo išgertas. Ką daryti?... Kiekvienas nori gerti vandens... vandens nėra... ką čia ir kalbėti, aplink jūra vandens... nelaimė tas vanduo sūrus ir negeriamas... Troškulys didelis juos pergalėjo... nežiūrint sveikatos kenksmingumui jie nutarė tą sūrų marių vandenį gerti. Galutinai, sulaukė paskutinio kantrumo laipsnio, jie nuleido medinį kibirą, prie laivo į jūrą. Ištraukę vandenį, pradėjo jo skoniu gerėtis. Savo nusistebėjime, jie patyrė, kad tas vanduo nebuvo sūrus, kadangi jų laivas audros buvo įneštas į įlanką, kame buvo daug tyrų šaltinėlių upeliai, tekančių nuo žemės krantų.

Koks keistas apsireiškimas... vien tik reikėjo jiems ištiesti rankas ir pasiekti tą naują savo gyvenimo troškimą ir surasti tą reikalingą stiprybę, kurios jie taip širdingai maldavo ir išsiilgo.

Žmogus šiandien parblokštas nusiminimų, nepasisekimų ir prisimindamas savo praeities gyvenimo silpnybes, jaučiasi, kad jei jis galėtų atgyventi savo gyvenimą, tai jis parodytų daug užslėptų tobulybių... jei jis turėtų progų... jei jis turėtų valią praeiti pamiršti ir atgimdyti ateitį... jei jis turėtų galimybę pradėti iš naujo su dabartiniu žinojimu ir prityrimu... kiek jis mokėtų parodyti. Dažnai tokis žmogus pažvelgia atgal su apgailestavimu ir prisimena auksines jaunystės dienas ir liūdnai apverkia savo praleistą progą. Jis galėtų viltingai pažvelgti į gyvenimą, kuris turi ateitį. Bet visuomet matome, kad jis bejėgingai stovi tarp dviejų gyvenimo galų, bet trokšta, jei proga pasitaikytų, tai atgyvendinti ir pradėti naują gyvenimą. Savo aklume ir nežinojime, jis realizuoja, kad viskas žuvo. Jam tik reikėtų, kaip tie audros suvarginti jūrininkai pažvelgti, kad aplink jį stovi naujas gyvenimas, ir kad jam tik reikia ištiesti ranką ir paimti visą į savo valią.

Kiekviena diena yra naujas gyvenimo saulėtekis. Tokiam žmogui ir pasauliui gimė naujas gyvenimas. Kiekvienas rytas atneša jam naujas progas ieškoti gyvybių. Kiekvieną dieną jam pastato eilę naujų ir prakilnių laimių stoti į naują kelią ir pamiršti visas praeities atliktas klaidas ir silpnybes.

Vieni žmonės žiūri vienaip į gyvenimą... kiti pažvelgia kitaip. Kiekvienas turi savo ypatingą nusistatymą ir mintį kaslink gyvenimo ir visų atidarytų kelių, vedanti į, ir iš to gyvenimo.

Baigdama paliksiu jums šį anekdotą, kuris manau gražiai pasako mums, kaip turime žiūrėti į gyvenimą.

Sakoma, kad Samuelis B. Morse, pirm negu jis išrado telegrapho naujienybę, buvo linkęs prie paišybos. Dar ir šiandien yra užsilikęs nemažas skaičius jo aliejinių dažų vaizdelių.

Per ilgiausius penkis mėnesius jis dirbo prie vieno paišybos paveikslo, kur jis norėjo nupiešti mirštančio žmogaus kančias ir skausmus.

Pasikvietęs gerą savo prietelį kaimyną gydytoją, prašo jo ištarti atvirą kritikos žodį, klausdamas: "Ką manai apie mano šį paišinį?"

Gydytojas, pakraipęs galvą pasižiūrėjo į paveikslą, nusiėmė savo akinius, atsisuko į Morsę ir tarė: "MALERIA".

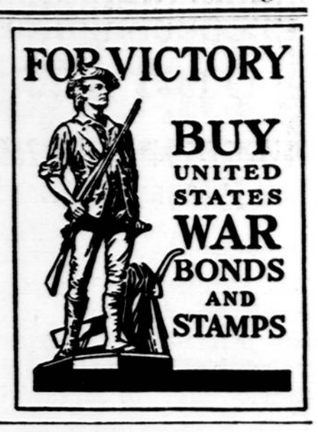

RYTINIŲ VALSTYBIŲ ŽINIOS

NEW HAVEN, CONN.

TRUMPOS ŽINUTĖS IŠ MŪSŲ KOLONIJOS

Sausio mėnesį Karo Aviacijos Departamentas perėmė garsųjį Yale Universitetą dėl Aviacijos Technikos mokinimo. Jau atvyko apie 3000 jaunų karių, kurie yra parinkti skirtam mokslui.

Taigi šiuo tarpu mūsų miesto gatvėse matosi gražiai išsirikiavusių jaunų ir atletiškai nuaugusių karių maršuojant bei manevruojant, kas tikrai primena, kad čia jau yra kariška stovykla, ir mūsų mieste mokslinami jaunuoliai iš visų Jung. Valstybių dėl svarbaus laisvės iškovojimo darbo. Gal toje didelioje skaitlinėje jaunuolių randasi ir lietuvių, kol kas dar neteko sužinoti, bet tas yra bandoma padaryti.

"GARNYS" atskrido į mūsų koloniją ir paliko pp. Kaziui ir Alenai Vilniškiam sveiką ir gražią dukrelę. Sveikinam pp. Vilniškius ir linkim užauginti savo pirmą dukrelę savo džiaugsmui ir Dievo garbei.

Pas pp. Albertą ir Violą Plantus taipgi "garnys" paliko gražią ir malonią dukrelę, kurios pasveikinti ir pamatyti sugrįžo jos tėvelis Albertas iš karo tarnybos. Matyti, kad didelį džiaugsmą suteikė tėveliam dukrelė, nes teko girdėti, kad p. Plantas dalina cigarus visiems. Sveikinam visi ir linkim sveikatoj užauginti dukrelę.

Alberto ir Elenoros Gutauskų namus aplankė "garnys" ir paliko sveiką ir didelį sūnelį. Tėveliai džiaugiasi, kad padidėjo šeima. Moterų Sąjungos 33 kuopos valdyba ir narės sveikina pp. Gutauskus. P-nia Gutauskienė yra Sąjungietė.

Mūsų klebonas kun. E. Gradeckas kelias dienas buvo sunegalėjęs ir buvo kankinamas slogų. Nors sekmadienį jau laikė šv. mišias, bet dar nesijaučia gerai. Linkime mūsų klebonui greitai sustiprėti sveikatoje.

Karolis ir Marijona Ramanauskai minėjo savo gimtadienį sausio 22 d. Ta proga sūnus Juozas ir anūkai suruošė gražų suprizą, priruošdami jaukų vakarėlį pagerbimui savo mylimų tėvelių. Pp. Ramanauskai gavo daug sveikinimų ir malonių dovanų nuo draugų, giminių ir pažįstamų. P-nia M. Ramanauskienė yra Moterų Sąjungos vietinės kuopos rašt., taigi ir sąjungietės neužmiršo pasiųsti sveikinimą. Linkime pp. Ramanauskam sulaukti dar daug, daug linksmų gimtadienių.

M.

TINKAMI SCENAI VEIKALAI

DRAMOS, sutaisė Jonas Tarvidas. Šioje knygelėje tilpsta trys veikalai: "GERMANA", 2 aktai. Vaidina 2 vyrai ir 7 moterys, "FABIOLA", 5 aktų. Vaidina 12 asmenų ir grupė. Dalyvauja 7 vyrai, 5 moterys, minia, sargai ir kareiviai. "LIURDO STEBUKLAI", 4 aktų drama. Dalyvauja 21 moteris. Šios knygutės kaina ..... 35c.

ESUMAS 3 dramos d., "Gims Tautos Genius". Parašė Kun. Leonas Vaičekauskas ..... 15c.

GYLIUKINGAS VYRAS, 2 aktų komedija ir CICILIKAS, monologas. Sutaisė J. Tarvydas. Komedijoje dalyvauja 9 asmenys, 6 vyrai ir 3 moterys. Kaina ..... 15c.

APSIRIKIMŲ KOMEDIJA — Atsitikimas iš Amerikoniško Gyvenimo. Parašė H. Sienkievič..... 20c.

UBAGŲ BEI ELGETŲ GUDRUMAS, 3 veiksmų komedija. Parašė Seirijų Juozukas. Dalyvauja 12 asmenų, 8 vyrai ir 4 moteris. Kaina 25c.

UBAGŲ AKADEMIJA ir UBAGŲ BALIUS, vienoje knygoje dvi komedijos su dainomis. Parašė Seirijų Juozukas. Ubagų Akademijoje dalyvauja 5 asmenys ir 5 poros ubagų. Ubagų Baliuje dalyvauja 5 poros ubagų ir kiti trys asmenys. Kaina ..... 30c.

VAIKŲ TEATRAI. Tilpsta trys veikalėliai: "Ištyrsime paskui", "Antanukas Našlaitis" ir "Mėginimas". Kaina ..... 15c.

Su užsakymais kreipkitės ---

"DARBININKAS"

366 W. Broadway, So. Boston, Mass.

Draugijų Valdybų Adresai

LIETUVOS DUKTERŲ DR-JOS PO GLOBA MOTINOS ŠVČ.

Pirmininkė — Eva Marksienė, 625 E. 8th St., So. Boston, Mass. Tel. So. Boston 1298.
Vice-Pirmininkė — B. Gailiūnienė, 8 Winfield St., So. Boston, Mass.
Prot. Rašt. — Ona Ivaškienė, 440 E. Sixth St., So. Boston, Mass.
Fin. Rašt. — B. Cunienė, 29 Gould St., W. Roxbury, Mass. Tel. Parkway—1864-W.
Iždininkė — Ona Staniuliūtė, 177 West 7th St., So. Boston, Mass.
Tvarkdarė — Ona Mizgirdienė, 948 E. Broadway, S. Boston, Mass.
Kasos Gl. — Elzbieta Aukštikalnytė, 110 H St., So. Boston, Mass.
Draugija savo susirinkimus laiko kas antrą antradienį mėnesio, 7:30 val. vakare, Parapijos salėje, 492 E. Seventh St., So. Boston, Mass.
Visais draugijos reikalais kreipkitės pas protokolų raštininkę.

ŠV. JONO EV. BL. PAŠALPINĖS DRAUGIJOS VALDYBA

Pirmininkas — Juozas Švagždys, 601 6th St., So. Boston, Mass.
Vice-Pirmininkas — Pranas Tuleikis 702 E. 5th St., So. Boston, Mass.
Prot. Rašt. — Jonas Glineckis, 5 Thomas Pk., So. Boston, Mass.
Fin. Rašt. — Aleksandras Ivaška, 440 E. Sixth St., So. Boston, Mass.
Iždininkas — Vincas Zaleskas, 613 E. 5th St., So. Boston, Mass.
Maršalka — Jonas Zaikis, 501 E. 5th St., So. Boston, Mass.

Draugija laiko susirinkimus kas trečią sekmadienį kiekvieno mėnesio 2 val. po pietų. Parapijos salėj 492 E. 7th St., So. Boston, Mass.

Valgomų Daiktų Krautuvės

Pirkti pas biznierius mėsą, vaisius, daržoves ir kitokius daiktus, kurie skelbiasi "Darbininke" apsimoka, nes jie parduoda šviežius produktus ir maloniai patarnauja. Nuėję į bilę kurią krautuvę pasakykite, kad jų skelbimą matėte "Darbininke".

Povilas Bushmanas
48 Crescent Avenue
Telephone COLumbus 6702
29 Savin Hill Avenue
Dorchester, Mass. COL 1981

Perkins Market
P. Baltrušiūnas - p. Klinga, Sav.
753 Broadway
Tel. SOU 3120, So. Boston.

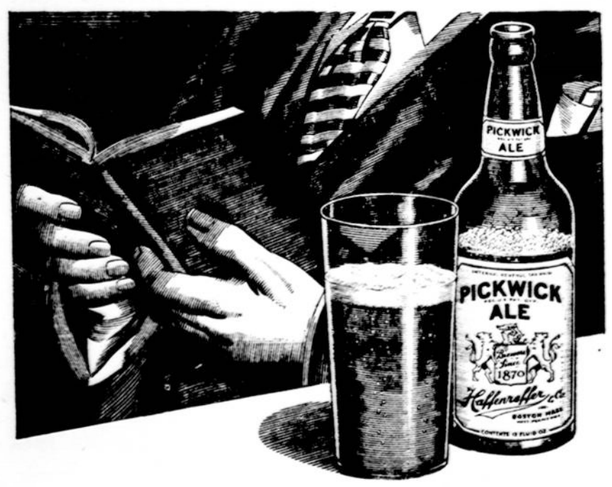

Paprasti Smagumai yra Geriausi

gera knyga ir

bonka garsaus

PICKWICK ALE

PICKWICK ALE and LIGHT PICKWICK

BREWED BY HAFFENREFFER & CO., INC., Boston, Mass., BREWERS SINCE 1870

VIETINĖS ŽINIOS

ŽINUTĖS

Vasario 5 d., mirė, miesto ligoninėje, sunkiai pasirgęs, Juozapas Juškauskas, 62 metų, gyv. 140 W. 6th St., So. Boston, Mass. Jis paėjo Kuršėnų parapijos. Amerikoje pragyveno 40 metų. Paliko žmoną Anielę (Kazlauskaitę), du sūnu ir dvi dukterį. Tapo palaidotas iš Šv. Petro par. bažnyčios, vasario 8 d., 9 v. r., Šv. Benedikto kapuose.

Tą vakarą, Maldos Apaštalavimo draugija laikė susirinkimą. Kalbėta apie reikalą platinti organą "Žvaigždę". Išreikšta daug džiaugsmo, kad Tėvai Jėzuitai, Amerikoje, leidžia taip labai reikalingą laikraštį ir tuomi pateikia mums labai gražių pasiskaitymų. Garbė Amerikoje augantiems Tėvams Jėzuitams. Baigoje susirinkimo išrinkta nauja valdyba. Buvo kalbėta šelpti sudegusį našlaityną, Elmhurst, Pa.

Vasario 6 d., korporalas Juozapas Žuromskis apsivedė su Etta - More Taylor. Jo brolis kunigas Jonas surišo šiuodu jaunuolių amžinu mazgu.

Vas. 7 d., Jėzaus Nukryžiuoto seserys South Bostonietės, rinko savo pragyvenimui aukų, prie bažnyčios durų. Buvo paminėta, kad jos, iš šios rinkliavos, nuo savęs nutraukdamos, dalysis su sudegusiu našlaityną, Elmhurste, Pa. Už tai geri So. Bostono žmonės suaukavo Seselėms beveik pustrečio šimto dolerių. Kiti ketina siųsti didesnes aukas tiesiog našlaityno vadovybei, Elmhurst, Pa.

Seselės yra labai So. Bostoniečiams dėkingos už jų parodytas labdaringas širdis dėl našlaičių.

Trečiadienį, po Šv. Teresės novėnos pamaldų, įvyko susirinkimas pasitarti, kaip geriau pagerbus naują U. S. A. kapelioną kun. J. Daunį, kurs baigoje šio mėnesio, išvažiuoja tarnybon.

Sekmadienį, Lietuvos Nepriklausomybės minėjimas prasidės su pamaldomis: 10 v. r. bus giedamos iškilmingos, su asista šv. mišios už Amerikos ir Lietuvos kareivius, sakomas iškilmių pamokslas ir teikiamas palaiminimas su švenčiausiu sakramentu. Pamokslą pasakys Tėvas Antanas Mešlis, S. J.

2 v. p.p., Municipal erdvioje salėje įvyks prakalbos ir koncertas. Įžangos nebus. Visi kviečiami minėti 25 metų sukaktį nuo Lietuvos atgijimo — prisikėlimo.

Pirmadienį įpuola susirinkimas L.R.K Saldžiausios Širdies V. J. Draugijos, antradienį — Lietuvos Dukterų Draugijos.

Markelioniai Minėjo Sukaktį

Sausio 31 d. š. m., Petronelė (Bakutytė) ir Juozas Markelionis ilgamečiai So. Bostono gyventojai, minėjo savo 25 m. vedybų sukaktį. Tų "sidabrinių vestuvių" pokylis įvyko Lietuvių salėje, kur dalyvavo apie 250 svečių. Programo vedėju buvo Jonas Grubinskas, Šv. Kazimiero R. K. d-jos pirm. Keliolika asmenų pasakė sveikinimo ir linkėjimo kalbeles. Taipgi gavo ir nemažai įvairių dovanų. Pokylį surengė pp. Genevičiai ir Medoniai. P-nia Markelionienė yra kilus iš Raseinių parapijos, o p. Markelionis iš Šaulėnų k., Leipalingio parapijos. Jis visą laiką buvo veiklus vietos draugijose. Dabar eina Šv. Kazimiero R. K. D-jos vicepirm. pareigas.

Pp. Markelioniai užaugino bei augina skaitlingą ir gražią šeimynėlę, būtent: Juozas 22 m. Jungt. Valstybių kariuomenėje ruošias būti lakūnu, 2) Kazys 21 m. dirba arsenale, 3) Stasė 19 m., 4) Bronius, 18 m., 5) Vytautas 15 m. ir 6) Morta 7 m.

Linkėtina pp. Markelioniams ir visai jų šeimynėlei tolimesnės Dievo palaimos. *Rap.*

DAKTARAI

Tel. Kirkland 7119

Pauline Luzackas, M.D.,

(LIETUVĖ GYDYTOJA)

400 Broadway,

CAMBRIDGE, MASS.

Valandos: Nuo 2 iki 4
Nuo 6 iki 8.
Sekmadieniais pagal sutartį.

Lietuvis Dantistas

A. L. Kapočius

517 E. Broadway,

SOUTH BOSTON, MASS.

Tel. SOUth Boston 2660

Ofiso valandos nuo 9 iki 12, nuo 1:30 iki 6 ir nuo 6:30 iki 9 v. v.
Seredomis nuo 9 iki 12 val. dieną
Subatomis nuo 9 iki 6 val. vak.
Nedėliomis nuo 9 iki 12 val. dieną
(pagal sutartį)

Tel. TROwbridge 6330

J. Repshis, M. D.

(REPŠYS)

Lietuvis Gydytojas

278 HARVARD STREET

Kampas Inman arti Central Sq.
CAMBRIDGE, MASS.

Ofiso Valandos 2—4 ir 6—8.

ĮVAIRŪS SKELBIMAI

WASHINGTON DEPOT, CONN.

PARSIDUODA kriaučių šapa geroje vietoje. Dėl kriaučiaus yra pirmos klasos mašinos: Siuvama mašina ir Hoffmans prosijimui mašina, yra extra prosas ir kiti visi reikalingi dalykai kriaučiui. Čia yra labai gera proga biznui, nes aplinkui kiti 5 miestukai neturi kriaučiaus — visi kreipiasi į mūsų šapą, taigi darbo yra daugiau kaip galima padaryti. Pardavimo priežastis — savininkas labai pavojingai serga. Norėdami pasinaudoti šia gera proga, rašykite E. J. Krikščiun, Washington Depot, Conn. Tel. Washington 2041.

(15-15)

NOVENOS

NOVENA prie Šv. Pranciškaus Asyžiečio. Kaina ..... 15c.
NOVENA prie Motinos Gerosios Patartles. Kaina ..... 20c.
NOVENA prie Dievo Motinos Nuolatinės Pagelbos. Kaina ..... 15c.
NOVENA už Sielas Skaistykloje. Kaina ..... 20c.
NOVENA Stebuklingojo Medalikėlio Dievo Motinos Garbei. Kaina 15c.

DARBININKAS

366 W. Broadway, So. Boston, Mass.

Tautos Didžiausios Šventės

Vasario 16

MINĖJIMAS

Vadovybėje Federacijos Skyriaus ir Lietuvai Remti Draugijos Įvyksta

SEKMADIENĮ,

Vasario-Feb. 14 d., 1943

2-rą VALANDĄ PO PIETŲ

Municipal Building Salėje

BROADWAY, SO. BOSTON, MASS.

Kalbės pulkininkas Grinius, Kun. Dr. K. Urbonavičius, Adv. K. Kalinauskas, Kapelionas Kun. J. Daunis, Paskolos Bonų Komisijonierius, ir Kamandierius Dr. Kasparas.

Muzikalę programos dalį patieks Šv. Petro parapijos choras, vadovybėje Muz. R. Juškos.

Bus aukos renkamos pavergtos tėvynės reikalams ir perduotos Amerikos Lietuvių Tarybai.

Visi kviečiami atsilankyti į Lietuvos Nepriklausomybės iškilmingą minėjimą ir bendrai pergyventi tautos 23 metų laisvą gyvenimą ir dviejų metų pragarišką žiaurią okupantų vergiją.

Jokios įžangos nebus. RENGĖJAI.

Vokietija Po Naciais

(Šių dienų knygos — Apžvalga Stephen Pearce)

Kokia nacių Vokietija yra nuo pradžios rytų fronto karo, pasako Howard K. Smith, savo knygoj— Last Train from Berlin". Autorius, kuris yra Columbia Broadcasting System raporteris, buvo paskutinis Amerikos korespondentas apleisti Vokietiją, pereidamas Šveicarijos rubežių gruodžio 7 d., 1941 m.

Spalių 9 d., 1941 m. p. Smith buvo Berlyne, kada Dr. Otto Dietrich, Hitlerio spaudos šefas, pranešė visišką sunaikinimą Rusų armijų. Vokiečių moralė tada buvo pačioj aukštumoj, bet kada žmonės pamatė, kaip Propagandos ministerija jiems melavo apie progresą kovų, "moralė krito į juodą bedugnę, iš kurios niekas negalės jos iškelti, išskyrus visapusinį galutiną militarinį karo pergalėjimą". Žmonės pradėjo bumbėti, produkcija žlugo, Gestapo padidino savo Berlyno garizoną, ir areštavimai pasidaugino.

Penki mėnesiai karo Rusijoj, autorius sako, kainavo vokiečių žmonėms 4/5 jų savaitės racijonuoto maisto. Naciai nesumažino racijonų, bet pristatė mažiau mėsos krautuvėms ir restaurantams. Kada autorius apleido Vokietiją, jis teisingai galėjo pranešti, kad žmonės neturėjo pakankamai kuo pramisti. Civilių ligoninės buvo perpildytos; ilgesnės valandos iš žemesnės algos pablogino sąlygas. Užimtose teritorijose produkcija žlugo net 50% dėl blogo maisto ir bendros demoralizacijos. Pav. produkcija lokomotyvų visų industrijų vokiečių kontrolėj — krito ligi 1,400 per metus laiko. Kadangi apie 4,000 buvo prarasti Rusijoj per pirmus 6 mėnesius kovos, tas skaičius buvo trijų metų produkcijos.

Nacių valstybė, autorius mano, negali aptarnauti reikmenimi apie 90% Vokietijos žmonių. 1933 metais, kada Hitleris perėmė valdžią, jis buvo artimai surištas su plačiu skaičiumi žmonių; su turtingais, su vidutinės klasės, ir su labai maža dalele darbininkų. Bet laikui bėgant, kada kariuomenė pasidarė galinga, šie ryšiai pradėjo atslūgti. Pagaliau šis skilimas tarp Hitlerio ir žmonių darėsi vis platesnis, ir karas su Rusais jį visiškai atitolino nuo žmonių.

Palaipsniui naciai sunaikino vidutinę klasą. Žmonės dabar įsitikino, kad ne revoliucija įvyko, bet regresija; ne socializmas, bet forma kapitalizmo su feudalistinėm teisėm turtingiems. Jie sukūrė vieną iš geriausių apsaugotų plutokracijų, kurios lygio nežino nei viena tauta; tuomi pačiu laiku mažos krautuvės ir industrijos mirė, kaip musės.

Trys atskiros grupės vis daugiau priešinasi nacių programai. Pirma, komunistai, kurių skaičius nesiekia daugiau dviejų tūkstančių pritarėjų, ir, kurie nesusiorganizavę, neapsiginklavę ir nugasdinti likimu jų aktyvių draugų. Antra, yra bažnyčia, ypatingai Katalikų Bažnyčia, nes "šaknys tikybos yra daug giliau įsispraudę žmonių sąmonėje, negu bi kokis politinis įsitikinimas, kuris iškilo paskutiniame šimtmetyje". Konservatyvi prūsų militarinė klasė yra trečias elementas, kuris nepatenkintas ir iš kurio galima tikėtis pasipriešinimo.

Pakol atsiras priežastis, Vokiečių žmonės neįvykdys perversmo. Autorius įspėja, kad jeigu mes jiems nepasiūlysime vietos pokariniam pasaulyj, negalėsime juos privilioti prie savęs. P. Smith pataria mums išaiškinti mūsų karo tikslus ir siekimus netik savo žmonėms, bet ir vokiečiams. Jeigu mes to nepadarysime, karas galės ilgai užsitęsti, nes vokiečiai sparčiai kariaus, nepaisydami, kad išskyrus gyvybės, jie daugiau neturės ko prarasti. FLIS.

Darbininkas išleido "GYVOJO ROŽANČIAUS PASLAPTYS" knygutės formoje. Kiekviena paslaptis iliustruota paveikslais. Šioje knygutėje taipgi yra ir narystės mokesčių lapeliai. Knygutės kaina 20c. Užsakymus siųskite: "Darbininkas", 366 W. Broadway, So. Boston, Mass.

LANKĖSI

★ Lankėsi diakonas Mikas Tamulevičius iš Worcesterio. Klierikas Tamulevičius eina mokslus Montreale, Kanadoje. Bus įšventintas į kunigus ateinantį birželį.

Latvių Popietis

Sausio 28 d., International Institute patalpose, įvyko latvių popietis. O. W. Selmer kalbėjo apie prieškarinį Latvijos ekonominį ir kultūrinį gyvenimą, High Schoolės mokytoja Lili Kleinberg papasakojo iš savo kelionės po Latviją. Kalbą paįvairino iliustracijomis. Būrelis moterų, tautiniuose kostiumuose, padainavo šešes latvių liaudies dainas. Po programui, latvės svečius, kurių buvo apie 100, pavaišino lašinuočiais ir kava-arbata. *Rap.*

TELEGRAMA Iš Middle East

Šiomis dienomis ponai D. A. Zaletskai apturėjo telegramą nuo savo žento Majoro George F. Gales (Glazausko), kuris neseniai išvyko į karo laukus, kad *laimingai pasiekėm Middle East be jokių kliūčių. Sveikinu visus pažįstamus.*

Dabartiniu laiku ponų Zaletskų dukrelė, ponia Glazauskienė, laikinai apsigyvenusi Floridoj, kur ir motina išvyko trumpoms atostogoms. Orui atšilus, abi žada grįžti kartu į South Bostoną.

Sudegė Našlaitynas Elmhurste

4 Namai Pavojuje

Scrantono Ugniagesiai Pagelboje

Elmhurst, Pa. — Vėjui pūčiant, ugnis greitai pasiskleidė visame našlaityne, Aušros Vartų Viloje, Elmhurst, Pennsylvania, trečiadienio vakarą, ir grasino uždegti keturis visai arti namus: Nukryžiuoto Jėzaus Seserų Vienuolyną, koplyčią ir senelių prieglaudą. Didžiausias pavojus buvo Kun. Lopato, kapeliono, kambariams.

Našlaitynas sukrito baisiose liepsnose miesto ugniagesiams, kaimynams ir vaikams, bandant sulaikyti liepsnas nuo tolesnio pasiskleidimo. Vyresnieji berniukai padarė heroišką pasistengimą išgelbėti savo namelį.

Pirmiausia pastebėję dūmus, vaikučiai tuojau bėgo su viedrais vandens, bandydami užgesinti. Mažesnius vaikus susodino į busą ir nuvežė į Graikų — Šv. Nykolo Našlaityną, kuris netoli.

Liepsna prasidėjo sienose apie devintą valandą vakare. Tuo kartu buvo namuose Pranas Katinauskas, ūkio prižiūrėtojas ir berniukai. Elektros vielos buvo gaisro priežastimi. Ugnis greitai įsiveržė į viršų ir pradėjo mesti degančias skeveldras ant kitų namų. Tuojau pranešė Valdžios Policijai. Engine 6, Assistent Chief David Evans ir Lieut. D. Phillips buvo paskirti padėti Supt. E. B. Lewis. Jau ugnis buvo įsidegus, pagol atvažiavo ugniagesiai iš Scrantono. Trūkumas vandens neleido ugnies taip greit užgesinti. Penkis šimtus galionų, kaip bežiūrint ištuštino. Daug automobilių suvažiavo ir visi stengėsi padėti, kiek galėdami. Motor Patrolman J. H. Rights ir A. A. Fabian iš Moscow Stoties ir Richard Wolf, Elmhursto policijos viršininkas, prižiūrėjo trafiką.

Nuostolių padaryta apie $15,000. Namas buvo trijų aukštų: valgomasis kambarys ant pirmų lubų, rekreacijos ir mokyklos kambariai ant antrų, ir miegamasis ant trečių. Namas tik ką buvo remontuotas.

Reiškiame užuojautą Nukryžiuotojo Jėzaus Seserims ir Našlaityno gyventojams.

Sudegė Elks Namas Cambridge

Cambridge, Mass., vas. 8 — Vakar rytą kilo gaisras Elks name, Green ir Magazine Sts., arti Central Sq. ir padarė $100,000 nuostolių.

Elks namas yra plačiai žinomas ir lietuviams, nes jame yra buvę "Darbininko" metiniai šokiai.

Nuramino

— Taip, galėčiau tau paskolinti 10 litų, bet... ar nežinai, kad paskola ardo bičiulystę.

— Ach, juk tikri bičiuliai mes niekad ir nebuvome.

GRABORIAI

S. Barasevičius ir Sūnus

MOTERIS PAGELBININKĖ
LIETUVIŲ GRABORIUS IR BALSAMUOTOJAS
Turi Notaro Teises
254 W. Broadway
SO BOSTON MASS
Tel. SOUth Boston 2596
Sūnaus gyvenamoji vieta
538 Dorchester Ave.
Tel COLumbia 2537

CASPER
FUNERAL HOME
187 Dorchester Street
South Boston, Mass
Joseph W. Casper
(KASPERAS)
Laidotuvių Direktorius ir Balsamuotojas
NOTARY PUBLIC
Patarnavimas Dieną ir Naktį
Koplyčia Šermenims Dykai
Tel SOU Boston 1437
SOU Boston 3960

ZALETSKAS
FUNERAL HOME
564 East Broadway
SOUTH BOSTON, MASS
D. A. Zaletskas F. E. Zaletskas
Graboriai ir Balsamuotojai
Patarnavimas dieną ir naktį
Koplyčia šermenims dykai
NOTARY PUBLIC
Tel. SOU Boston 0815
Tel SOU Boston 2606

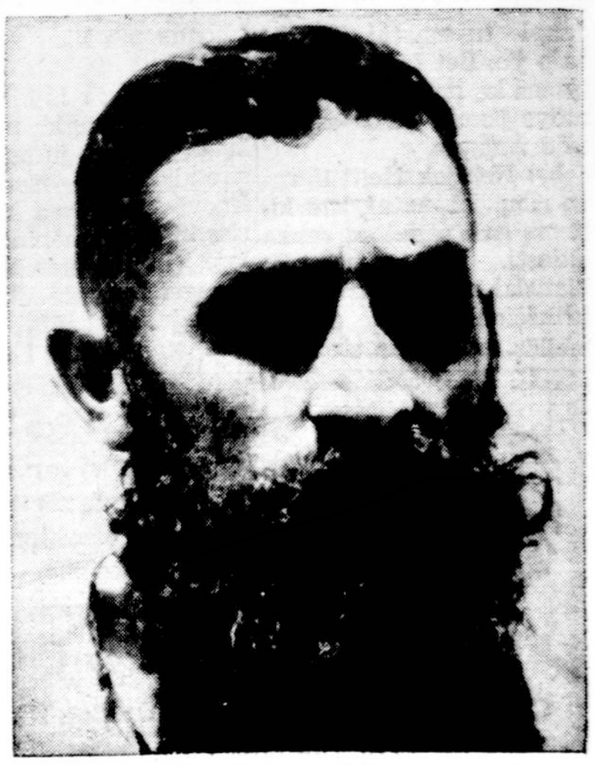

Kaip jo vardas? Tai Corporal John Haire iš Perth, Australijos. Kartą jo vardą sužinojus, tai jo barzda visuomet primins jo vardą.

Teta Laumikienė.

Aš Nelaimingas

Kartą tūlas airis, kalbėdamas su žydeliu pirkliu ir jausdamas, kad jis yra jam šiek - tiek prietelingas, pasidrąsinęs klausia žydelio: kodėl žydai yra tokie gudrūs pasaulio žmonės?

"Kadangi", atsakė žydelis, "mes valgome vieną ypatingą rūšį žuvies", ir žydelis jam pasiūlė parduoti vieną žuvį už $10.00.

Airis užmokėjo reikalaujamą sumą pinigų ir gavo nuo žydelio mažą sudžiūvusią žuvelę. Nelaukdamas... visu smarkumu įleido dantis į žuvį, ir netrukus prabilo gan smarkiais žodžiais: "Palauk žydeli. Čia yra rūkyta silkė?"

"Matai", atsakė jam žydelis, "pradėsi būti gudresniu".

Taip ir mes gyvenime dažnai atsiduriame į jausmingus klausimus, kylančius iš gilios mūsų žmogiškos širdies. Ir vienas iš tų klausimų, kuris mus vargina, yra: Kodėl manęs nepakviečia į svečius? ...Kodėl aš taip mažai turiu ištikimų prietelių?... Kodėl mano artimieji manęs vengia?... Kodėl mano kalba jiems tokia neįdomi?

Klausimas stovi išrišimui. Kaip aš galiu sužinoti iš prietelių ir bendradarbių, kodėl esu taip nemėgiamas? Kaip būtų galima suvaldyti savo pasielgimus ir pagerinti dalykų stovį taip, kad aš visuomet būčiau mėgiamas?

Daugelis iš Amerikos Universitetų kas metą bando surasti įvairias kliūtis, kurie žmogui sudaro tokius socialinius keblumus. Giliai pagalvojęs, pamatysi, kodėl tavo prieteliai nuošaliai nuo tavęs stovi... suprasi, kad tavyje yra gan daug nerimtumų, kurie su jų mintimis nesutinka. Perskaitęs, pagalvosi ir lengvai pamatysi, kodėl tavyje yra nepageidaujamų silpnybių.

a): Būk patikimas. Lai kiti, girdėdami tavo žodžius, pilnai supranta, kad tą, ką sakai tikrai išpildysi. Šis bruožas gal kitiems ir nepatiks, kadangi tu mąstai kitaip, kaip jie. Bet tavo nusistatymas ką nors atlikti parodys jiems, kad esi žodžio žmogus.

b): Nebijok išeiti iš savo ribų, jei matai, kad kitiems gali pagalbos ranką ištiesti. Jei pas mus aiškiausiai matosi trūkumų krikščioniškos artimo meilės, ar galima stebėtis, jei kiti vengia mūsų draugijos?

c): Nebandyk kitiems rodyti savo išmintingumą.

Išmintis yra begalo reikalingas dalykas mūsų gyvenimui. Kiekviena atsižymėjusi mokykla kas metą ieško atsižymėjusių profesorių, kurie atvykę į mokslo įstaigą, mokės perduoti mokiniams savo išminties gabumą.

Suprantame, kad gyvenime visi mokytojai ir tėvai ir perdėtiniai yra nekenčiami už jų ypatingą gyvenimo paskyrimą. Todėl, mums nereikia bijoti kitų kritikos žodžio, bet reikia bandyti į gyvenimą įgyvendinti savo ypatingą atsižymėjimą, bet svarbiausia reikia vengti viešo nudavimo, kad esi gabus, išmintingas.

d): Nesijausk prietelių tarpe, kad esi vyresnis ir galingesnis už juos. Būk nuošalus. Lai jie tave aukština.

Pažįstu vieną labai gabią moteriškę, nors iš dalies ji nesijaučia esą tokia. Ji yra labai nemėgiama savo draugių. Savyje ji neturi mažiausios pretencijos didžiuotis ir parodyti savo gabumą, bet kitos moterys, jos draugės, nežiūrint, kad ir viešai neparodo, vienok jos nekenčia, ir kur tik galima, banda jos galybę nuversti nuo paskyrimo sosto.

e): Nepeik žmonių, kurie nori visus valdyti ir būti šeimininkais. Tokie žmonės verti didžiausio pasigailėjimo. Nežiūrint kiek bandysi tokiems parodyti jų klaidas, tau nepasiseks. Jų spaudimas kitų, kaip tik greičiau juos nuvers nuo atsižymėjimo vietos ir jie susilauks liūdnos ateities.

f): Nepadidink savo minčių ir žodžių išsireiškimą. Nežiūrint bendrumo papročių pas žmones, yra labai blogas įprotis savo apysakas ar žodžius perdėti. Žmonės mėgsta atvirą teisingumą. Žmogus, kuris perdeda savo žodžius, yra panašus į panelė, kuri nori pasirodyti jaunikaičiui, kad ji graži ir brangiai pasipuošusi. Ar galima stebėtis, jei tokis žmogus yra kitų vengiamas?

g): Nesijuok iš kitų. Ypatingai vengk pašiepti kitus, kuomet jų tarpe nesiranda. Visi išmintingi žmonės nori, kad kiekvienas būtų asmeniniai vietoje, kur jo netobulumai yra gvildenami.

Pažįstu vedėją vienos pramonės, kuris buvo begalo gudrus socialiniuose dalykuose. Jo darbdaviai valdė mieste pramones, fabrikus, krautuves ir tvarkė miesto politikos ir socialinę veiklą. Kuomet jis pirmą kartą atvyko į tą miestą, muzikos benas ji sutiko prie gelžkelio stoties ir garbingai įlydėjo į miestą. Metai vėliau vargiai jis būtų radęs bent vieną žmogų, kuris norėtų jį pavežėti savo automobiliu.

Šis žmogus, universiteto graduantas yra baisiai gabus. Niekas iš jo kasdieninio galvos skaudėjimo negalėjo jį išmušti į pavasario dumblinuotą kelią. Ar jo pavestas darbas sekėsi ar ne, niekas negalėjo suprasti. Visuomet jo veidą puošė šypsena ir pagyrimo žodis. Visą jo nelaimė, kad jis lankydamas žmonių namus laiks nuo laiko išmesdavo pajuokos žodį apie žymesnius mieste gyventojus, mėgdamas pajuokti jų kalbą, veido išraišką, rankų mostelėjimą. Jis manė, kad tokiais būdais jis sukels juoką ir įvairumą... bet nelaimė tame, kad klausantieji sukėlė savyje baimingas mintis: "ryto sulaukus jis gali ir mane taip pašiepti".

h): Nebūk pasityčiojantis. Šis nelaimingas paprotis begalo giliai veikia į klausančių mintis. Kiekvienas bijosi žmogaus, kuris pajuokai stato kiekvieno žmogaus silpnybes ir savybes.

i): Vengk savo širdies nepriklausomumo. Yra žmonių, kurie nuolatos bando vien savo norams sukurti karalystę. Jie išdidžiai eina pro sau lygius... manydami, kad jie geresni... gudresni... gabesni. Žmonės mėgsta asmenis, kurie nesijaučia apsunkinti, jei kas nors jų paprašo ką nors atlikti kitų gerovei. Nepriklausomas žmogus rūpinasi vien tik savo širdies karalystės reikalais.

Perskaitę paduotas mintis, galima pilnai suprasti kiek pas žmones randasi tų trūkumų. Kurie nepaisančiai žiūri į gyvenimą ir jo likimą, žinome, kad jie nesistengs savo tas silpnybes nugalėti ir permainyti. Bet mums, kurie norime, kad rytojus atneštų daug laimės ir pasisekimo, bandysime jas pagerinti, jei tobulos ir jei matysime, kad trūksta joms tobulumo, tai ieškosime priemonių trūkumus papildyti gerais atsižymėjimais ir darbais.

Kartą batų pardavėjas bandė pertikrinti pirkėją, kad pora nepatogių batų labai pritiko jo kojoms.

"Tie batai per siaurūs ir perdaug smailūs gale", atsakė neramus pirkėjas.

"A", pridūrė pardavėjas, "bet šį metą visi nešioja siaurus ir smailius batus".

"Gal ir taip", nekantriai atsakė kenčiantis pirkėjas. "Nelaimė, aš dar turiu pereitų metų kojas".

Mokykimės savo žmogiškas silpnybes ir netobulumus sutvarkyti taip, kad jie neštų mūsų ateičiai daug džiaugsmo ir pasisekimo, ir svarbiausia atgaivintų mūsų socialinį populiarumą.

Neveltui sakoma... jei vyrui pasakysi ką nors, tai jam įeina į vieną ausį ir išeina per kitą. Bet pasakyk ką nors moteriškei, tai tavo paskelbtas žodis įeina per abi ausi ir išeina per burną.

Žodis išmintingiems yra kelias į laimingą ateitį.

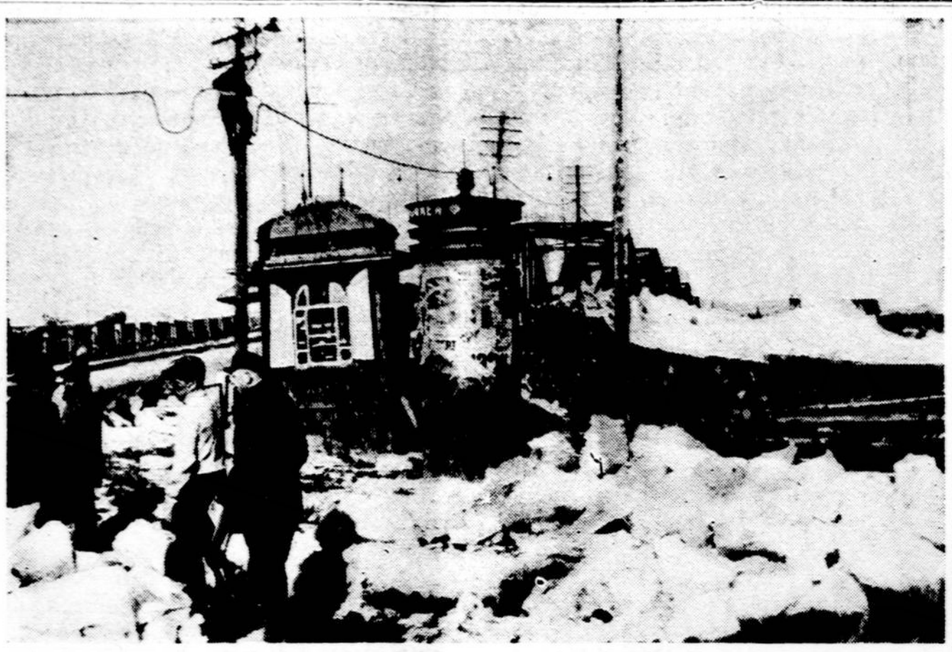

Anais metais ir Lietuvos žiema pašėlo. Ji kaip karštu vandeniu nušutino soduose vaismedžius, miškuose parudavo medžiai, o Nemunas išmetė ledus iš krantų ir užliejo žemumas... Ir štai vienas iš ano laiko vaizdų, kuris mums primena, kad lietuvis privalo budėti savo tėviškės reikalų sargyboje, nes priešai nesnaudžia... Ir Evangelija perspėja, kad savininkui bemiegant, priešas pasėja jo dirvoje blogą sėklą... Argi netiesa, argi Lietuva neturi išgamų savo sūnų tarpe! Taigi, lietuvi, budėk, ir darbuokis, rauk nesąmones iš išgamų lauk ir parodyk tas kvailystes pasauliui, kad svetimo raugo prisigėrę, paklydę lietuviai siekia tarnauti ir vergauti svetimiems. O tikrieji Lietuvos Sūnūs eina atvaduoti laisvos ir nepriklausomos Lietuvos.

Velnias Po Puodu

Perkūnas Lietuvių Pasakojimuose

Lietuvis ir šiandien neužmiršta galingojo Perkūno, kurį taip dievino ir garbino prieš penkis šimtus metų.

Štai vieną gražią pavasario dienelę Kaišiadorių turgely bastosi aplink vežimus gyvačių "karalius" maišus prisirinkęs gyvačių ir taip garsina savo prekes:

— Pirkit, merkit ir gerkit, perkūno neužgriaustos — labai pamačlyvos nuo visokių ligų...

Einant pamiškėm, žiūriu, piemenys suka iš alksnių ir karklų lumzdžius, birbynes ir švilpynes. O kiti groja, dūduoja, net giria skamba.

— Kokias čia linksmybes keliat, bene piemenų vestuvės? — klausiu vaikus.

— Ar nežinai, kad neseniai pirmasai griaustinis griaudė, taigi atitrenkė medžių luobą, dabar jau galima išsukti lumzdžius ir švilpynes, todėl ir linksminamės dūdas pasidirbę.

Kartą ten pat Kaišiadorių apylinkėj, lietui užeinant, užsuku pastogėn pas vieną ūkininką. Šeima sėdi aplink stalą ir valgo lašinius su krienų padažu. Pradėjus lyti, pasigirdo ir pirmoji pavasario perkūnija. Susirūpinusi šeimininkė sako:

— Tai tau ir Devintinės! žadėjau, žadėjau ir vis neprisiruošiau pasikasti krienų ligi perkūnas neužgriaudė, va jau ir griaudžia. Nebeturėsim gerų krienų.

— Pirmą kartą tatai girdžiu, kad perkūnui užgriaudus, krienai nebetinkami valgiui, — stebėjausi iš dzūkų prietarų.

— Argi tamsta to nežinojai, kad perkūnui užgriaudus krienų stiprumas pragaišta?

— Tokį stebūklą pirmą kartą girdžiu, — sakau ir tuojau į tautosakos rinkinėlį užsirašau.

— Pirmai perkūnijai griaudžiant, pasižvalgęs čia galėtumei pamatyti ir išgirsti dar daugiau visokių niekų niekelių iš senovės laikų. Antai dar ir dabar kartais ne tik piemenys, bet ir artojai pirmąjį perkūną išgirdę "žagre" verčiasi per galvą.

— O kuriems galam jie tatai daro? — paklausiau pasakotoją.

— Mūsų piemenys kūliu verčiasi per galvą išgirdę pirmąją perkūniją, kad griausmas piemenį netrenktų, o artojai taip pagarbina perkūną, kad jų bandos, kitaip, tarus javai geriau derėtų.

— Tikrai nuostabiu būdu čia garbinamas galingasai perkūnas. Bet javų derliui vargu ar tatai ką padeda...

— Gal nuo to, o gal ir ne, bet kai tik pirmoji perkūnija sudunda, sujudina žemelę, tai viskas auga, kai iš plieno plaukia, — įtikinėja senieji perkūno gerbėjai.

— Mokslas perkūno galybę jau išaiškino ir rado, kad paprasta elektra — aiškina jaunas mokinys.

— Jaunieji, sakau, visokius juokus ir patyčias bedarydami gali perkūną įširdyti. Kartais perkūną įpykina visokiomis patyčiomis ir velnias. Papasakosiu tokį atsitikimą. Kaip senų žmonių šnekama, perkūnijos metu velnias slapstydamasis nuo perkūno mėgsta slėptis po puodais, o ypač kurie kiauradugniai. Kartą varginga Seirijų miestelio trobelninkė, pamačiusi užeinant audrą su perkūnija, išbėgusi iš trobelės lauk, apvožė visus puodus dugnais į viršų ir paliko taip juos stovėti trobelės pašaly audros metu, kad velnias po puodu nepaljstų. Vienas puodas buvo kiauru dugnu. Įėjusi vidun senutė uždarė krosnies dūmtraukį, aprūkė visus pašalius perkūno žolėmis, kad trobelės netrenktų. Atsisėdusi senutė poteriauja ir žiūri į besiartinančią audrą. Tik šast juodas katinas, kaip velnias ir įlindo kiaurąjin puodan. Netrukus žybt trinkt ir trenkė į tuos puodus perkūnas, net visa trobelė sudrebėjo. Gal būtų perkūnas ir netrenkęs į tą velnią, bet tas biaurybė velniukštis sumanęs pasityčioti iš perkūno, ėmęs ir parodęs užpakalį pro kiaurą puodynės dugną. Perkūnas baisiausiai perpykęs, skėlęs į velnią.

— Visokių pasakų prasimano žmonės. Sakau, tik juokis beklausydamas.

— Kaip mano senelis pasakodavo, jis matęs patį perkūną. Kartą vėlybą vakarą jis joja giraitėn naktigonės. Ėmė kilti juodi debesys. Pradėjus kiek lietuti, griaudė smarki perkūnija. Anas nuo lietaus palindo būdon ir kiūto vienas. Kad nebūtų vienam baugu, persižegnojo ir poteriauja. Ten pat riogso didelis pusiau perskilęs akmuo. Ogi žiūri ir regi iš tarpakmenio plyšio velnias kaišioja liežuvį ir šydinasi iš perkūno, veblena. Švystelėjo padangė, o per mišką vėsulas atūžia, atšniokščia net medžių viršūnės prie žemės linksta. Žiūri tas arkliaganis iš po būdos ir mato, ant žirgo atjoja toks jaunikaitis, šaunus, vikrus medinčius su šautuvu ant peties. Tik nutaikęs į tą akmenį, kur pasislėpęs velniūkštis liežuvį rodo, pykšt ir iššovė į velnią. Keverkšt, nuvirto juodas nuodėgulis nuo akmens, o aplink pakvipo sieros ir deguto kvapas. Perkūnui tolyn nujojus, bernas priėjęs prie akmens rado perkūno kulką ir parsinešė namo. Tokių kulkų po audros daug randa piemenys kalneliuose ir žvirduobėse. Jomis kartais gydo žaizdas ir visokias ligas.

— Kaip ten buvo, kaip nebuvo, bet dėdulis įdomių dalykų papasakoji. Mes jaunieji tokių niekelių mielai klausomės ir užsirašom, kad amžinai liktų.

B. Buračas.
"M. L."

I Need Your Help!

Pirk Karo Bonus šiandien. Jie tave ryt išlaikys.

Užsisakykite Toniko Pas Mus

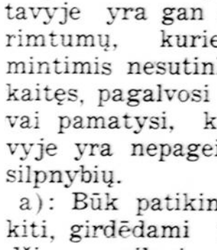

Pristatom geriausį toniką
Piknikams, Vestuvėms,
Krikštynoms ir visokiems
Parengimams.

Kainos prieinamos.

Myopia Club Beverage Co.

Grafton Ave., Islington Mass.

Tel. Dedham 1304-W

PRANAS GERULSKIS, Namų Tel. Dedham 1304-R

DĖMESIO!

Tu atliksi tikro apaštalavimo darbą, jei pats skaitysi ir kitus raginsi užsisakyti mėnesinį laikraštį

"Žvaigždę"

"ŽVAIGŽDĖ", tai pats tinkamiausias mūsų žmonėms dvasinio turinio laikraštis, pašvęstas Švenčiausiai Jėzaus Širdžiai.

"ŽVAIGŽDĖ" trokšta aplankyti kiekvieną Lietuvių šeimyną ir ją gaivinti krikščioniškų dorybių spinduliais.

"ŽVAIGŽDĘ" skaitykite ir būsite pavyzdingais nariais-ėmis MALDOS APAŠTALAVIMO SĄJUNGOS.

"ŽVAIGŽDĖJE" surasite, kaip MALDOS APAŠTALAVIMAS veikia ir vystosi.

TAIGI

Jei norite tyro džiaugsmo ir tikros Kristaus ramybės įsileisti į Jūsų šeimynas,

Jei trokštate, kad Dievo palaima įžengtų per Jūsų namų slenkstį —

Jei norite būti šviesos ir meilės skleidėjais, tai platinkite patys saviškių tarpe ir raginkite kitus skaityti bei platinti "ŽVAIGŽDĘ".

Kaina metams 50 centų. Kas pridės dar 50 centų gaus didelį spalvuotą Jėzaus Širdies paveikslą.

"Žvaigždė" dabar padidinta aštuoniais puslapiais.

Užsakymams adresas:

"ŽVAIGŽDĖ"

488 E. Seventh St., So. Boston, Mass.