BOSTON PUBLIC LIBRARY
CHIEF OF BOOK SELECTION DT
REFERENCE DIVISION
COPLEY SQ BOSTON MASS

MAKE EVERY PAY DAY
BOND DAY
Join The Pay-Roll
• SAVINGS PLAN •

DARBININKAS

AMERIKOS LIETUVIŲ ... ŠVENTO JUOZAPO DARBININKŲ SĄJUNGOS ORGANAS

DARBININKAS
Lithuanian Semi-Weekly Newspaper
Published every
TUESDAY and FRIDAY
366 Broadway, S. Boston, Mass.

VOL. XXVIII — No. 49. TEL. SOUth Boston 2680 ANTRADIENIS (Tuesday) BIRŽELIS (June) 29 D., 1943 M. TEL. SOUth Boston 2680 FIVE CENTS

DABARTIES BILDESIUOS

Taikos Principai

Šiomis dienomis National Catholic Welfare Conference išleido labai svarbią knygą "Principles of Peace" (Taikos Principai), 894 puslapių. Knygos pagrindas — Popiežiaus Pijaus XII peiki taikos punktai; popiežiaus Leono XIII enciklikos apie taiką ir pasaulio santvarką. Be to, popiežių Pijaus X, Pijaus XI ir Benedikto XV mintys apie taiką.

Knygos leidimą prižiūrėjo J. E. Chicagos arkivyskupas Stritch, redagavo kun. Harry Koening, Mundelein seminaijos knygius. Įžanginį straipsnį parašė arkiv. Stritch.

Šią taip svarbią knygą turėtų įsigyti kiekvienas, kuris įdomauja taika ir pokarine pasaulio santvarka.

"Lietuvių" komunistų laikraščiai slepia nuo savo skaitytojų Anglijos Darbo partijos balsus prieš komunistus, kuriuos jie padavė savo suvažiavime. Komunistai taipgi slepia ir darbiečio Morrisono griežtą kalbą prieš komunistus.

Chicagos "lietuvių" komunistų "V-is" birželio 18 d. š. m. laidoje, pasidžiaugę Massachusetts gubernatoriaus proklamacija, prieina prie Bostono miesto tarybos, kuri dauguma balsų uždraudė rodyti bolševikų propagandinę filmą.

Apie tą tarybą tas kvislingiukų laikraštis šiaip rašo:

"Bet ot susiranda besarmačių, kurie idiotiškai barška apie 'komunistų propagandą' ir reikalauja sukonfiskuoti tą istorinę filmą!"

Kiek žinoma, Bostono miesto tarybininkai neieškojo jokių "besarmačių". Jie drąsiai pasisakė prieš tą filmą, pasmerkė kvislingiukus komunistus ir jų idiotišką propagandą. Komunistėliai sako, kad toji filma yra "istorinė". Gali būti, kad ji yra "istorinė" tuo atžvilgiu, jog joje istoriniai faktai yra paslėpti.

Lietuviai Sulikvidavo Nacių Sargybinius

(LKFSB) Gegužės mėn. pabaigoje Sovietų pasiuntinybė Stockholme pranešė spaudai, jog keli šimtai lietuvių jaunuolių, vežami į priverstinus darbus Vokietijon, sulikvidavo vokiečius sargybinius ir patys išsislapstė miškuose. Okupantų kariuomenės generolas Just pagrąsinęs sušaudysiąs visus, kurie vengia darbo tarnybos ir įkalinsiąs jų gimines.

Olandijos Vyskupai Protestuoja Prieš Nacius

Geneva, birž. 21 — Kaip kitose šalyse, taip ir Olandijoj darbininkai deportuojami Vokietijon sunkiems darbams. Olandijos katalikai vyskupai pareiškia, kad tokios darbininkų deportacijos, kokios yra nacių praplėstos, nėra buvę krikščionybės laikais.

Vyskupai sako:

"Olandai nepageidavo karo, bet puolami gina savo žemę. Dabar ne vien tėvynė iš jų atimta, bet dar aštrių bausmių grasinimais jie paimami iš savo krašto ir verčiami priešui dirbti".

Naciai neleidžia olandams kunigams vykti su deportuojamais katalikais darbininkais.

Vyskupai ragina katalikus glaustis prie Dievo ir dalyvauti maldų kryžeivijoje, kurią yra iškėlęs Pius XII kaip "paskutinę išganymui priemonę".

3.000 Grabų Į Lietuvos Žemelę

(LKFSB) Birželio 26 d. suėjo dveji metai nuo liūdnų masinių laidotuvių, kai Kaune buvo apipilta kapinių žemėmis 3.000 žuvusių sukilėlių. Sugraudinti baisių žinių apie sušaudymus ir sujaudinti verksmo Sibiran išvežamų lietuvių, jie griebėsi ginklo prieš okupantus - bolševikus. Jų kraujo aukos dėka galėjo susidaryti laisvų lietuvių vyriausybė, Ambrazevičiaus vadovaujama. Tačiau neilgai ji galėjo išsilaikyti: naujiems okupantams - naciams — patrijotinė lietuvių valdžia buvo krislas akyse, jie ją greit likvidavo, daugelis jos narių dabar uždaryti nacių kalėjimuose. Bet nacių galybė jau susiūbavo ir mes tikime, kad ateis laikas, kada laisvės išsiilgę lietuviai gins laukan iš Lietuvos dabartinius okupantus - nacius, kaip jie gynė laukan pirmuosius okupantus - bolševikus.

MINUTE MAIDS — Prieš metus laiko Boise, Idaho, susiorganizavo būrys merginų, kurios žaibo greitumu prisistato bankietuose, muziejuose, prie bažnyčių, viešbučiuose, sporto aikštėse su bonais ir karo ženkleliais, kad kas tik iš suinteresuotų nori nusipirkti Karo Bonų, tai jos čia pat Jos teikia stebėtinai greitą patarnavimą. Jos važiuoja dviračiais ir joja arkliais. Štai keli vaizdai iš jų veikimo. Panašiai veikia toki būriai jau net 39 valstybėse. Tikrai gražus ir patriotiškas pasitarnavimas savo šaliai, kad atsiekus pergalę ir teisingą taiką. Toks jaunimo veikimas pilnai užgirtas Valstybės Iždo departamento.

Komunistas Priėmė Katalikų Tikėjimą

Londonas, birž. 24 — John Turner Walton, Anglijos parlamento narys, priėmė Katalikų tikėjimą.

Belaisviai Pristatyti Kasti Bulves

Nevada, Mo., birž. 28 — Stovyklos oficialus raštininkas praneša, kad 250 italų karo belaisvių susitarė kasti bulves Courtney ir Atherton, Mo.

Amerikiečiai Susilpnino Japonų Pasipriešinimą Kiska Saloj

Washington, D. C., birž. 28 — Amerikiečių nuolatinis bombardavimas japonų Kiska saloj susilpnino jų karo jėgas ir paruošė galimybę įsiveržti ten ir ištrenkti japonus iš tos salos.

Pereitą penktadienį Amerikiečiai bombardavo japonus šešius kartus, bet japonai neparodė jokio pasipriešinimo. Japonams, kaip spėja, padarė nemažai žalos. Daug antilėktuvinių kanuolių ištrenkė iš veiksmų.

Tuo pačiu laiku Amerikiečių bomberiai puolė japonus Solomon salose. Bombardavo ir padarė nemažai nuostolių keturiose japonų bazėse. Prarado tik vieną savo bomberį.

Sovietų Karas Prieš Religiją Nepavyko

New York, birž. 24 —Sovietų autoritetai pripažįsta, kad pastangos sunaikinti religiją Rusijoj nepavyko, sako Sir Bernard Pares, Britų redaktorius ir autorius.

Kongresas Atmetė Prezidento Veto

Washington, D. C. — Jung. Valstybių Kongresas dauguma balsų priėmė taip vadinamą Smith-Connally bilių prieš streikus. Prezidentas Roosevelt po kelių dienų uždėjo savo veto ir tą bilių grąžino Kongresui.

Senatas 56 balsais prieš 25, o atstovų butas 244 balsais prieš 108 atmetė Prez. Roosevelto veto ir Smith - Conally bilius tapo įstatymu prieš Prezidento norą.

Šis Smith - Conally įstatymas yra žalingas darbininkams. Organizuoti darbininkai ir jų vadai protestavo ir prašė Prezidento to biliaus nepasirašyti. Tas įstatymas duoda teisę valdžiai užimti dirbtuves ir kasyklas, kur įvyksta streikai; negali skelbti streiko be valdžios leidimo ir daug kitokių suvaržymų prieš unijas jame yra. Nusikaltusius šiam įstatymui gali bausti iki vienų metų kalėjimo ir $5,000 piniginės pabaudos.

Prez. Rooseveltas siūlė priimti įstatymą, kad vyrai nuo 45 m. amžiaus iki 65 gali būti draftuojami, jeigu jie streikuoja ir neklauso valdžios įsakymų.

Bet Kongresas atmetė Prezidento pasiūlymą ir priėmė bilių, kuriam buvo priešingas Prezidentas.

Atmušė Japonus Trijose Provincijose

Chungking, Kinija, birželio 28 — Gen. Chiang Kai - Sheko vyriausioji vadovybė sako, kad kiniečių karioumenė sumušo japonus ir juos ištrenkė iš pozicijų trijose provincijose palei Yangtze, Anhwei, Hupeh ir Hunan.

Daugiau kaip 300 įsiveržėlių užmušė arba sužeidė kautynėse.

Buvo Areštuotas Dr. K. Grinius

(LKFSB) 1942 m. sausio 11 d. Dr. K. Grinius, kun. M. Krupavičius ir prof. J. Aleksa naciams įteikė smarkų protesto raštą. Dr. Grinius po to buvo paimtas kalėjiman, vėliau paleistas. Nežinia, kaip nukentėjo kitu du.

Puolė Invazijos Laivus Ties Sicilija

Torpedavo Karo Laivą

Kaip žinoma, alijantai smarkiai bombarduoja italų uostą Messiną. Tai susilpninti puolimus, kaip praneša Ašies žinios, ašies karo jėgos puolė alijantų karo laivus ties Sicilija.

Italas redaktorius įspėjo savo žmones, kad esąs pasiruošimas invazijai į Italiją, ir sako didieji alijantų laivai diena iš dienos plaukia iš Gibraltaro.

Iš Ispanijos gauta žinių, kad Italijos laivynas "išplaukė į nežinomą destinaciją". Spėjama, kad Italijos laivynas ruošiasi ofensyvos veiksmams.

Italai tvirtina, kad jų torpedos prakirto vienam laivui skylę ir sužalojo 10 transportinių laivų laike kautynių pereitos savaitės pabaigoje. Vokiečiai pareiškė, kad vienas laivas buvo padegtas ir apdaužyta 11 transportinių laivų.

Kol kas nėra aiškių žinių iš Alijantų centrų, tačiau spėjama, kad pereitos savaitės pabaigoje įvyko susikirtimai jūroje. Tačiau nėra jokios priežasties sakyti, kad tai buvo tikros invazijos žygis.

Messina nuo alijantų bombardavimo virto griuvėsiais.

Jung. Valstybių Karo Jėgos Įsistiprino Naujoje Bazėje

Pranešama, kad Jung. Valstybių karo jėgos įsistiprino naujoje oro bazėje Fukien provincijoj — pietrytinėje Kinijos provincijoj. Japonų militariai vadai mano, kad Amerikiečiai "neabejotinai tą bazę panaudos puolimui prieš Japoniją".

Alijantai Smarkiai Bombardavo Vokietijos Centrus

Londonas, birž. 28 — Britų ir Jung. Valstybių bomberiai smarkiai bombardavo Vokietijos centrus vakarinėje ir šiaurės vakarinėje srityse, kur padarė nemažus nuostolius priešui.

Bombardavimas vakarinės Europos ir Viduržemio jūroj pereitos savaitės pabaigoje alijantams kainavo 238 lėktuvai. Tuo pačiu kartu alijantai bombomis sunaikino apie 200 ašies lėktuvų.

Amerikiečiai Bombardavo Geležinkelius Burmoj

New Delhi, Indija, birž. 28 — Jung. Valstybių vidutinio didumo bomberiai, lekiodami virš šiaurės centralinės Burmos, smarkiai bombardavo geležinkelius arti Shwebo, 50 mylių į šiaurvakarus nuo Mandalay. Britai tuo pačiu laiku bombardavo japonų pozicijas Indainggyi, arti Kalemyo.

Alijantų visi bomberiai grįžo į savo stovyklas.

Sako Japonai Deqina Savo Sužeistuosius Kareivius

Iš Yangtze fronto, birželio 28 — Gen. Wu Chin Wei, kiniečių komandierius, sako, kad japonai laike vėliausių kautynių taip betvarkiai buvo priversti bėgti, kad jie kaikuriuos sužeistuosius savo kareivius sudegino.

Ruošiasi Statyti Paminklą Prezidentui Rooseveltui

Nicaragua'iečiai ruošiasi statyti ant aukščiausiojo kalno, prie Ramos upės, Nicaragua, paminklą Prez. Rooseveltui už jo pasidarbavimą pravedant Atlantiko vieškelį.

Kongresas Atmetė Subsidijų Pasiūlymą

Washington, D. C. — Jung. Valstybių kongresas dauguma balsų atmetų Prez. Roosevelto pasiūlymą paskirti pinigų, kuriais valdžia galėtų primokėti maisto produktų gamintojams ir pardavinėtojams, kad jie galėtų tuos produktus pardavinėti valdžios nustatytomis kainomis, kad nereikėtų kelti kainų suvartotojams.

Taigi dabar galima tikėtis maisto pabrangimo.

Jung. Valstybės Neteko 90,860 Vyrų

Washington, D. C. — Pranešama, kad Amerikos karo jėgų nuostoliai visuose karo frontuose iki šių dienų yra 90,860 vyrų. Šiame skaičiuje yra 15,132 žuvusiųjų veiksmuose, arba mirusių nuo įvairių ligų.

Karo sekretorius Stimso sako, kad vien Armija neteko 63,959 vyrų; Laivynas neteko 26,902 vyrų.

ĮVAIRIOS ŽINIOS

SVEIKINAME!

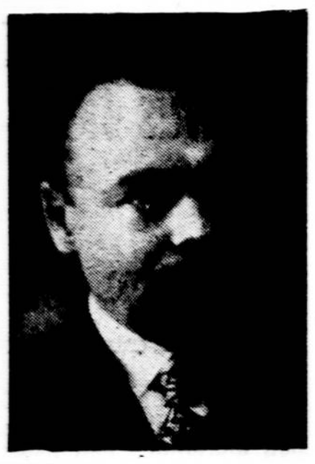

Prof. Dr. Kazys Pakštas,

Lietuvių Kultūrinio Instituto Direktorius, birželio 29 d. mini savo 50-jį gimtadienį.

Prof. Dr. Pakšto asmenybė mums yra žinoma jau nuo pirmojo pasaulinio karo. Jis buvo ir yra gyviausioji jėga mūsų tautiniame veikime. Prof. Pakštas buvo vienas pirmųjų Tautos Fondo organizatorių, buvo jo sekretorium; daug veikė L. Vyčių, LDS., Federacijoje ir kitose organizacijose. Yra buvęs "Darbininko", "Draugo", "Vyties" ir kitų laikraščių redaktorius, ir tebėra nuoširdus "Darbininko" bendradarbis.

Lietuvoje daug veikė katalikų organizacijose, buvo vyriausias vadas Ateitininkijos. Kaipo mokslininkas - geografas jis buvo nepamainomas ne tik Lietuvoje, bet ir visame Pabaltijį. Dr. Pakštas yra tai dinamiška mūsų tautos jėga. Jis energingai veda kovą dėl Lietuvos nepriklausomybės atstatymo. Prakalbininkauja, rašo straipsnius laikraščiams, rašo ir kitus kviečia rašyti ir leidžia brošiūras - knygas Lietuvos gyvybiniais klausimais. Jis į savo literatinį štabą yra įtraukęs įžymiausius rašytojus - literatus.

Tai žmogus, kuris niekad nepavargsta.

Sveikiname prof. Dr. K. Pakštą ir linkime jam geriausios sveikatos!

Prof. Dr. Pakštas Išvyksta Į Minnesotą

Šiomis dienomis iš patikimų šaltinių sužinojome, kad prof. Dr. Kazys Pakštas, Lietuvių Kultūrinio Instituto direktorius, išvyksta ar jau išvyko į Minneapolis, Minnesota, kur jis yra pakviestas dėstyti geografiją.

Prof. Dr. Pakštas yra įžymus mokslininkas ir geografijos mokslų žinovas.

Linkime prof. dr. Pakštui geriausios sveikatos, ir prašome jo nenutraukti bendradarbiavimo 'Darbininkui" ir Lietuvių Kultūrinio Instituto darbo, kuris dabar kaip tik yra reikalingiausias.

Britai Uždraudė Komunistams Pulti Lenkų Valdžią Užsienyj

Londonas, birž. 28 —(ONA) — Britų informacijos ministeris Brenden Bracken įsakė komunistų laikraščiui "Daily Worker" nepulti lenkų valdžios užsienyj.

Jeigu tas laikraštis neišmoks padorumo, tai dėsiu pastangas jo neišleisti užsienin, sako Bracken.

Rickenbacker Deleguotas Rusijon

Washington, D. C., birž. 28 — Pereitą savaitę buvo žinių, kad Karo sekretorius Stimson delegavo kapitoną Rickenbacker Sovietų Rusijon.

Dėl kap. Rickenbacker delegavimo labai nepatenkinti Sovietų Rusijos simpatizatoriai, ypač komunistai.

Sakoma, kad kap. Rickenbakerio misija Rusijoj susijusi su technikine oro jėgų inspekcija.

Patvirtina Žinias Apie Lietuvių Mobilizaciją Darbams

(LKFSB) Iš Švedijos geg. 12 d. pranešė, jog Lietuvoje, Latvijoje, Estijoje, Gudijoje ir Ukrainoje paskelbtas Rozenbergo dekretas sumobilizuoti visus gyventojus į darbus. Išimtis daroma tik kunigams ir gydytojams.

Artistė K. T. Stevens, susipažįsta su priešlėktuvine kanuole. Taip gi ji patiria, kad riebalai ir labai reikalingi karo fronte, nes riebalus naudojama pagaminimui eksploduojamų dalių.

VASARIO 16 LIETUVOJE

★ Vokiečių laikraščiai Kaune Vasario 16 d. išvakarėse paskelbė, kad tą dieną darbas nenutraukiamas. Taip pat mokyklos Lietuvos nepriklausomybės paskelbimo sukaktuvių negalėjo minėti.

Vienas Lietuvos laikraštis Vasario 16 d. paskelbė straipsnį, pavadintą 'Tautos susibūrimas ateičiai'. Straipsnyje, kiek galima, stengiamasi iškelti sukaktį, bet cenzūros sąlygos yra tokios, jog autorius turėjo, betariant, graibytis patamsyje. Aprašęs Lietuvos Didžiosios Kunigaikštijos įsikūrimą, laikraštis pamini karalių Mindaugą ir 1236 metus, bet nepasako, kad 1236 metai reiškia — kalavijuočių ordino sumušimą ties Šiauliais. Šiaip visa kunigaikštijos praeitis atvaizduota, nė nepaminėjus lietuvių tautos 200 metų kovos su germaniškais ordinais. Ką laikraštis galėjo rašyti apie naujesnius laikus ir kaip jis turėjo nušviesti gadynę po Didžiosios Kunigaikštijos žlugimo, pamatysime iš šios ištraukos:

"Po to atėjo ilgas kančių, priespaudos, nelaisvės ir vergijos laikotarpis, kurio metu sustiprėjęs rytų kaimynas buvo užsimojęs sugerti, išskaidyti po Sibiro plotus, kolonizuoti mūsų erdvę, užgniaužti mūsų tautos dvasią bei kalbą ir net visiškai nuo žemės paviršiaus nutrinti Lietuvos vardą. Bet šioje sunkioje ir taip nelygioje kovoje su svetimąja priespauda ir rusifikacija Lietuvių tauta ne tik neįvo sunaikinta, o kaip tik savo šaknimis iš naujo atgimė, surado ryšį su sentėvių praeitimi, išleido naujų gajų daigų, subūrė visus sveikus elementus ir laidavo lietuvių tautai amžiną ateitį. Lietuvių tautos atbudimas moderniniam gyvenimui, nusiteikimas ir valia susiburti ir vertingai dalyvauti Europos tautų bendruomenės kultūrinėje kūryboje buvo jau tiek išplėtotas, kad pirmojo pasaulinio karo pabaigoje atsivėrę horizontai jos savarankiškai bičiai buvo, tiesa, laimingas, tačiau visai suprantamas ir istoriškai bei logiškai natūralus rezultatas.

Tai buvo 1918 m. vasario 16 diena — nauja ir itin ryški lietuvių tautos gyvenime visų tautinių jėgų susibūrimo ir pasiryžimo data. Toji data lietuvių tautai yra taip reikšminga ir brangi, kaip ir toji Mindaugo laikų tiksliai neapibrėžta data, kai susibūrusios aisčių giminės tvirtai išstojo prieš mūsų erdvei gręsiančią rytų slavų stichiją. Savarankiška lietuvių tautos buitis taip pat turėjo savo laimingų ir niūrių momentų, daugybę pakilimo ir eilę tragiškų dienų, vaisingų žygių ir lemtingų klaidų, pasibaigusių 1940 m. birželio 15 d. bolševikišku smurtu, okupacija ir Lietuvos gyvenimo pamatų sugriovimu.

Šitokiomis nuotaikomis visa lietuvių tauta šiandien prisimena ir pergyvena Vasario Šešioliktosios sukaktį. Dvidešimt penkeri metai praslinko nuo to įžymaus momento. Bet šūkis ir šiandien lieka tas pats: — Visų lietuviškųjų pajėgų susibūrimas kovai, už lietuvių tautos egzistenciją, išlikimą ir naują geresnę ateitį!"

Vienas Lietuvos laikraštis iš viso negalėjo paminėti, vasario 16 d., o vasario 19 d. paskelbė 17 eilučių žinutę, kuri skamba panašiai, kaip ir "Kauener Zeitung". Bet laikraštis įsidėjo gana didelę fotografiją, pavadintą "Vasario Šešioliktoji Kaune". Fotografija vaizduoja Karo Muziejų; kampe matyti Žuvusiems už Lietuvos Laisvę Paminklo dalis. Prie paminklo matosi padėtų vainikų. O Muziejaus sodnelyje, Duonelaičio gatvėje ir Vienybės aikštėje stovi tūkstantinės Kauniečių minios.

Šiaulių ūkio valdybos tarnautojas Lapas nubaustas 5 metais sunkiųjų darbų kalėjimo, nes jis suklastojęs leidimą, pagal kurį kažkoks šiaulietis kupris neteisėtai pasiėmęs 600 kg. duonos. Kupris nuteistas 3 metais sunkiųjų darbų kalėjimo.

Min. Balutis Turėjo Širdies Priepuolį

(LKFSB) Iš Londono mums praneša, kad min. B. K. Balutis turėjo širdies ataką. Gyvybei pavojaus nėsą, bet keletą dienų turėjęs išgulėti lovoje, negalėjęs dalyvauti nė Londone rengtoje (lietuvių) motinų dienoje.

Lietuvoje Įsakyta Pinigus Sunešti Į Bankus

(LKFSB) Iš Londono gavome pranešimą apie nacių įsakymą Lietuvoje — nevalia laikyti pinigų atsargų pas save namie. Pinigai turi būti padėti į Taupomasias Kasas, bankus. Bankai gi yra vien vokiečių, su didesniais centrais Kaune, Rygoje ir Taline. Tas naujas parėdymas taip teisinamas: tokia nauja tvarka esanti reikalinga, kad būtų palaikomos ūkio gaminių kainos ir nebūtų išleidžiama pinigų be reikalo. Tas žinias patiekė "Svenska Dagbladet" gegužės mėnesio gale. Iš jų matyti, kad lietuviai netiki Vokietijos pinigais ir stengiasi juos pakeisti į daiktus, kurių vertė nekris okupantams pasitraukus iš Lietuvos...

★ Vienų iškilmių metu vokiečių komisaras Kaune Cramer pareiškė, kad "nesugrįžtamai" praėję laikai, kuomet lietuvių vyriausybės, klausydamos "blogų patarimų", dar tikėjusios susilaukti paramos iš "Vakarų demokratijų".

Ši baidymo tema vokiečių laikraščių labai dažnai linksniuojama.

For VICTORY
BUY UNITED STATES DEFENSE BONDS STAMPS

Racionavimo Kuponų Galiojimo Laikas

Konservuotų prekių (Canned Goods) — Racionavimo knygutės 2 mėlynos stampos K, L, M yra geros 48 punktams visą laiką iki liepos 7.

Mėsos, sviesto — Racionavimo knygutės 2 raudonos stampos J, K, L, M ir N yra dabar geros ir jų laikas užsibaigs birželio 30 d.

Kavos — Racionavimo knygutės 1 stampa No. 24 yra gera dėl vieno svaro kavos visą laiką iki birželio 30 d.

Cukraus— Racionavimo knygutės 1 stampa No. 13 yra gera dėl 5 svarų cukraus visą laiką iki rugpiūčio 15. Stampos No. 15 ir No. 16 yra dabar geros dėl 5 svarų cukraus kiekvieną konservavimui produktų namuose.

Gasolino — Važinėjimas dėl malonumo yra vėl uždraustas. A knygutės kuponas No. 5 yra vertas trijų galionų, išsibaigia liepos 21 d. B ir C knygučių kuponų vertė sumažinta nuo 3 iki 2 ir pusė galionų.

Padangų (Tires) patikrinimas — Antras padangų (tires) patikrinimas tų, kurie turi 'B' gasolino knygutes, turi būti atliktas iki birželio 30 d. 'A' knygučių turėtojai iki rugsėjo 30. Trečias padangų (tires) patikrinimas tų, kurie turi 'C' knygutes, turi būti padarytas iki rugpiūčio 30 d.

Batų (Shoes) — Kuponas No. 18 iš pirmos racionavimo knygutės yra ir bus geras dėl vienos poros batų (shoes) iki spalių 31 d.

★ Prie finansų gen. tarėjo įstaigos Lietuvoje įsteigta Finansų Kasa, kuri darys biudžeto išlaidas, tvarkys vertybių ženklus ir t. t.

Waterburio Lietuviai Pareiškė Protestą Prieš Barbarus Nacius

Waterbury, Conn. — Sekmadienis, birželio 27 d., tai buvo šios kolonijos patriotingų lietuvių sąskridys, kad kiek nors pagelbėti pavergtai savo senajai tėvynei Lietuvai išsilaisvinti iš barbarų pavergėjų — nacių ir atstatyti vėl laisvą ir nepriklausomą Lietuvą, kaip ji buvo atstatyta 1918 m. ir kurios pagrindu buvo demokratiniai principai.

Lietuvių Tarybos pirmininkas kun. Dr. Bogušas su savo pagelbininkais dirbo sunkiai, kad sudaryti reikšmingą programą, sutraukti įžymiausius mūsų išeivijos asmenis. Jiems tai pavyko.

Meno programą išpildė pajėgingas Šv. Juozapo lietuvių parapijos choras, vadovaujamas komp. A. Aleksio, įžymaus visuomenininko. Chorui pritarė orkestra. Labai gerai sudainavo patriotingas liaudies dainas, Amerikos himną ir visų trijų Pabaltijo valstybių (Estijos, Latvijos ir Lietuvos) himnus.

Kun. Dr. Bogušas, Lietuvių Tarybos pirmininkas, pasakė turiningą įžanginę kalbą ir pakvietė programos vedėju įžymų adv. Balandą, Programos vedėjas labai vaizdžiai kalbėjo anglų kalba apie šio masinio susirinkimo tikslą ir jo reikšmę. Turiningas ir patriotines kalbas pasakė kun. Jonas Balkūnas, Maspetho lietuvių parapijos klebonas, Kunigų Vienybės biuletinio redaktorius; Waterburio miesto mayoras Monagan; Connecticut valstybės gubernatoriaus atstovas pulkininkas; adv. F. J. Bagočius iš Bostono; p. J. Budrys, Lietuvos Generalis Konsulas; Prelatas Jonas Ambotas, Hartfordo lietuvių parapijos klebonas; du protestantų ministeriai; vietinis klebonas kun. J. Valantiejus, ir kun. Jonas Švagždys, Brocktono (Mass.) lietuvių parapijos klebonas, LDS Centro pirmininkas.

Baigiant programą, vedėjas adv. Balanda perskaitė protesto rezoliuciją prieš Lietuvos pavergėjus — nacius, kuri buvo vienbalsiai priimta.

Choras ir orkestra, vadovaujant komp. Aleksiui, užbaigė programą daina: "God Bless America".

Pažymėtina, kad šiame protesto mitinge dalyvavo daug įžymių kitataučių.

Šio parengimo programa buvo tikrai įspūdinga ir turininga.

PLAČIAUSIAI AMERIKOJE SKAITOMAS
yra
mėnesinis, religinis, paveiksluotas laikraštis
"Šv. Pranciškaus Varpelis"
Pigiausias laikraštis yra
"VARPELIS"
Metams kainuoja tik $1.00
Kanadoje $2.00
Kas prisiųs daugiau, gaus dovanų vertingų knygučių. Platintojai, surinkę *tris naujas "Varpelio" prenumeratas,* ketvirtą "Varpelio" prenumeratą gauna dykai ir "Varpelį" gali siųsti kam nori. Platintojai surinkę daugiausia prenumeratų gauna vertingų dovanų.
"VARPELIS"
Duoda naujausių žinių iš katalikų gyvenimo Amerikoje ir kituose kraštuose. Aprašo Lietuvių kančias Lietuvoje. Talpina gražių aprašymų, pavyzdžių ir trumpų straipsnelių.
Adresas:
FRANCISCAN FATHERS
310 Orchard Street Pittsburgh, Penna.
Telephone — Hemlock 6567

ŽVAIGŽDĖ
YRA KITONIŠKAS LAIKRAŠTIS — SKIRIASI NUO KITŲ!
Ar ne tiesa, kad peržiūrėjęs daugumą laikraščių, sakai sau: "Na tai užbaigiau skaitęs kitą numerį", ir numeti jį į šalį.
TU NIEKUOMET "NEUŽBAIGSI" SKAITĘS 'ŽVAIGŽDĘ' JĖZAUS ŠIRDIES LAIKRAŠTĮ!
Kunigai randa joje daug medžiagos pamokslams ir pamokinimams;
Sesesrys-Vienuolės naudojasi ja dvasiniam skaitymui;
Motinos semia iš jos stiprybės ir paguodos;
Sergantieji randa joje paguodžiantį draugą;
Visus "Žvaigždė" apšviečia!
Ieškoma geros širdies žmonių, kurie iš visų jėgų melstųs ir apaštalautų, stengdami parnešti Kristaus Širdies Karalystę į kiekvieną lietuvišką šeimą. O patyrimas mums aiškiai sako, jog ten, kur tik įžengia Jėzaus Širdies laikraštis, ten ir žmonės greičiau susidraugauja su meilės ir pašiaukojimo mintimis. Kas platins Jėzaus Širdies laikraštį tikrai sulauks mūsų Dievo Širdies palaimos.
REMKIME ŠĮ KILNŲ, GRYNAI DVASINĮ DARBĄ SAVO MALDOMIS IR AUKOMIS!
DĖMĖSIO!
Nuo liepos mėn. padidintos "Žvaigždės" kaina metams $1.00.
Įsigykite gražų, spalvuotą Jėzaus Širdies paveikslą su šeimynos pasiaukojimo malda. Kaina 50 centų.
UŽSAKYMAMS ADRESAS:
"ŽVAIGŽDĖ"
488 E. Seventh St., So. Boston, Mass.

DARBININKAS

(THE WORKER)

Published every Tuesday and Friday except Holidays such as New Year, Good Friday, Memorial Day, Independence Day. Labor Day, Thanksgiving and Christmas

by

SAINT JOSEPH'S LITHUANIAN R. C. ASSOCIATION OF LABOR

Entered as second-class matter Sept. 12, 1915 at the post office at Boston, Mass. under the Act of March 3, 1870.

Acceptance for mailing at special rate of postage provided for in Section 1103 Act of October 8, 1917, authorized on July 12, 1918

SUBSCRIPTION RATES:		PRENUMERATOS KAINA	
Domestic yearly	$4.00	Amerikoje metams	$4.00
Domestic once per week yearly	$2.00	Vieną kart savaitėje metams	$2.00
Foreign yearly	$5.00	Užsieny metams	$5.00
Foreign once per week yearly	$2.50	Užsieny 1 kart sa-tėj metams	$2.50

DARBININKAS

366 West Broadway, South Boston, Mass

Telephone SOUth Boston 2680

Žemė Ir Laisvė

Yra žinių, kad du rusų generolai organizuoja dvi armijas vokiečių užfrontėje: gen. Vlasov mėgina sudaryti kariuomenę iš paimtų vokiškon nelaisvėn bolševikų, o generolas Pavlenko formuoja "Nepriklausomos Ukrainos" armiją. Tų dviejų pajėgų skaičius gali sudaryti kokį milijoną karių. Gen. Vlasov esąs atsipalaidojęs nuo vokiečių įtakos ir renka į savo kariuomenę vien velikorusus, tikslu veikti prieš Staliną, nes "voždius" susidėjo su "kapitalistais". Vlasovo obalsis esąs "žemė ir laisvė".

Kad ukrainiečiai seniai jau nori išsilaisvinti iš bolševikų okupacijos, tai plačiai žinomas faktas. Dar prie Kerenskio jie siekė nepriklausomybę įsigyti. Kerenskis delsė, išsisukinėjo ir galutinai pareiškė, kad reikia palaukti Visatinio Seimo (Učreditelnoje Sobranije). Tas pačias pastangas ukrainiečiai dėjo prie bolševikų, Brest Litovske, paliaubų derybų metu. Ir čia jiems nepavyko. Pagaliau susilaukta Visatinio Seimo, bet bolševikai jį išardė. Ukrainiečiai taip ir nesusilaukė savo nepriklausomybės. Vokiečiai dabar mėgina prisivilioti ukrainiečius naujais nepriklausomybės pažadais. Ukrainiečiai vargu vokiečiams betiki, bet bolševizmo baubas tiek jiems baisus, kad mėgina surasti bet kokią, kad ir desperatišką išeitį. Jų pastangos suprastinos. Ar jos girtinos, ar peiktinos, tai jau čia kaip kam patinka.

Tačiau dėl Vlasovo užsimojimų daug kam susidaro galvosukis. Kaip čia bolševikai belaisviai gali kilti prieš savo tėvynę? Tai atrodo nenormalu. Bet kiek atsiminus bolševikų įsigalėjimo eigą, dalykai pradeda aiškėti. 1917 m. revoliucijai įvykdyti, visi kairieji elementai, daugiausia socialrevoliucijonieriai ir socialdemokratai (iš kurių paskui išsivystė bolševikai) pakišo rusų liaudžiai labai patrauklų obalsį "ziemlia į volia" (žemė ir laisvė). Bolševikai pridėjo dar kitą patrauklesnį šūkį — "grab' nagrablennoje" (grobk tai, kas buvo užgrobta). Mužikams jau nieko geresnio nereikėjo. Ir prasidėjo žmogžudystės, gaisrai, pogromai. Iššudyta valdininkija, dvarponija, inteligentija. Raudonoji revoliucija pasireiškė visam savo žiaurume. Mužikai kruvinai pauliavojo. Bolševikų laimėjimas buvo nuklotas milijonais gyvaščių, milijardais sunaikinto turto. Palaidūniški barbarų šūkiai įkėlė bolševikus į Rusijos sostą. Bet mužikams teko skaudžiai nusivilti. Sustiprėję valdžioje, bolševikai tampriai pažabojo Rusijos valstiečius ir darbininkus. Iš pradžių atėmė nuo jų laisvę, paskui ir žemę. Mužikas pasijuto supančiotas, surištas, užgniaužta burna ir nuslopintomis smegenimis. Kas priešinosi, tas buvo kruvinai sutramdytas: arba čia pat likviduotas, arba Sibiran ištremtas. Rusijos sunkmetis tęsėsi 24 metus. Dabar atėjo toks sukrėtimas, kurs iš pašaknų supurtė bolševikų valdžią. Ne be priežasties panaikinta kominternas. Tokių dalykų iš geros valios nedaroma.

Eserai (socialrevoliucijonieriai) niekad nesnaudė. Kad ir žiauriausiai persekiojami, jie neišnyko. Jie vėl iškėlė seną obalsį: žemė ir laisvė. Kaip į tai reaguos jau kartą apviltieji mužikai? Ar dar norės išbandyti naujųjų vadų pažadus, ar po senovei neš įprastą jaučių jungą? Ar šiaip, ar taip, atrodo, kad bolševikams teks gerokai įsitempti, kad tą sąjudį sekmingai likviduotų. Mums rodosi, kad antras frontas pilnai yra vykdomas. Bolševikų kitokios pažiūros. Jiems skubu karą užbaigti, nes numato daug nemalonių netikėtumų.

K.

VARGONININKŲ SEIMAS

Amerikos Lietuvių R. K. Vargonininkų Sąjungos dvimetinis seimas įvyks rugpiūčio 10 d., Hotel New Yorker, New York City. Po sesijų, tame pačiame viešbutyje, seimo dalyvių bei svečių pagerbimui bus bankietas. Apie seimo pradžios laiką bei kitas informacijas praneš vėliau seimo komisija, į kurią įeina muz. J. Brundza, muz. P. Dulkė, muz. J. J. Jankus ir muz. A. Visminas.

Taigi, kuriems rūpi organizacijos ir "Muzikos Žinių" bei chorų ateities gerovė, prašau šiame seime skaitlingai dalyvauti.

Aleksandras J. Aleksis,
ALRKVS Centro Pirmininkas.

Kai Prancūzų Morocco, Marrakech rinkoj išsirikiavę arabai su savo prekėmis laukė pirkėjų, tai tuomet fotografas pasinaudojęs padarė šią nuotrauką. Arabai nieko nesuprato, kas yra daroma ir jie išdidžiai laukė kokio nors pasireiškimo...

Dr. K. Gečys.

Lenkai Ispanijoje

Vokiečiams sutriuškinus prancūzų armiją, lenkų legijoną Prancūzijoje, susidedantį iš 100 tūkstančių kareivių, sutiko tragingas likimas. Vieniems laimingai pavyko pasprukti per Dunkerque į Angliją, ir ten ginti Lenkijos armijos garbę, kur taipgi, kiek ankščiau, spėjo pasprukti ir jų vyriausybė (tie visada ir visur už kitus greitesni), kiti per žaliąją sieną perėjo į Šveicariją, treti tokiu pat keliu atsirado Ispanijoje.

Šį kartą Prancūzija, senas ir tradicinis Lenkijos bičiulis, netikėtai ir skaudžiai, užvilė lenkų lūkėsčius. Nuo "Tautų Pavasario" — 1846, o dar tikriau pasakius nuo Napoleono laikų, Prancūzija buvo lenkų interesų globėja ir jos nepriklausomybės kovų tarptautinėje politikoje užtarėja. Bičiulystė, romantizmo gadynėje taip sunkiai lipdyta, ūmai truko — it muilo burbulas. Dvi vienos kultūros tautos (sulig lenkų tvirtinimų) nuėjo kiekviena savo keliu. Nuosavo kailio tragedija skaudesnė už Lenkijos antrąjį aktą tragedijos.

Lenkų Ispanijoje šiandien nemažai. Juos lengvai sutiksi gatvėse, kavinėse, konsulatuose. Daugiausia —buvę kareiviai ir karininkai; pasitaiko ne mažai dvarininkų ir kunigų. (Madride tebegyvena Pelplino vyskupas Okoniewski — pabėgėlis). Kunigai studijuoja, dirba parapijose, arba gyvena liuosai. Baigusiems studijas parūpinamos mokytojų vietos Pietų Amerikoj dvasinėse seminarijose. Visi jie yra Lenkijos konsulatų šelpiami. Laisvėje esantis lenkas gauna į dieną 15 pesetų, o uždarytas koncentracinėje stovykloje — 5 pes. Užtenka apsiginti nuo sutinimo iš bado. Gerai lenkų ambasadai turėti turtingą sąjungininką — Angliją, kuri nelaimingiems nesigaili svarų.

Vienoje tik N. N. koncentracinėje stovykloje yra 260 lenkų uždarytų už nelegalų sienos perėjimą. Nežinia kiek jų yra kitose koncentracinėse stovyklose? Pasprukti iš koncentracinio lagerio sunku, o dar sunkiau ten gyventi.

Kareiviai ir karininkai neilgai yra šelpiami. Aprūpinti rūbais, reikalingais dokumentais ir tam tikra pinigų suma, jie turi savo rizika patekti į Portugaliją, o iš ten į Angliją, kad vėl šūkauti: "za naszą į waszą wolnosc". Nė vienam toks bastymasis po platųjį pasaulį iki kaulo įgriso. Gana tos be galo dainos: "wojenko, wojenko což žas ty za pani?" Ten, okupuotoje Lenkijoje, jų laukia tėvai, žmonos ir vaikai. Kaikurie kreipėsi į Vokietijos konsulatą Madride, prašydami leidimo grįžti namo. Tie dalykai yra daromi slaptai, be savo konsulato ir "karštesnių" draugų žinios.

Lenkai ispanų tarpe neturi užuojautos. Priežasčių tam yra daug: ispanai negali pamiršti Dombrovskio legijono, kariavusio raudonųjų pusėje prieš nacionalistus; Lenkija yra Anglijos ir Prancūzijos sąjungininkė, pirmoji prieš 300 metų pagrobė jiems Gibraltarą, antroji viešai rėmė marksistus; veik kiekvienas ispanas patriotas yra vokiečių orientacijos, kurių Condoro legijonas jiems kare daug padėjo; nesvetimas jiems yra lenkų agresivingumas, mažumų persekiojimas, išdidumas ir šių dienų politiniai užsimojimai. Savo ruožtu ir lenkai kritikuoja, kaip išgalėdami ispanus. Kritika pigi ir vaikiška. Beveik su kiekvienu lenku susikalbėsi ispaniškai. Greit pramoko kalbos. Tik mūsų lenkai - atėjūnai, gyvenantieji Vilniaus krašte, ilgai triukšmavo dėl lietuvių kalbos ir nenorėjo jos vartoti. Vilniaus lenkų dvasininkija juos patriotingai nuteikdavo. Kitur: "niže travy, tiše vody!"

Netikėtai pažinau tūlą kun. Bernacką, kilimo nuo Poznanės, kuris čia atsikraustė iš Vilniaus per Švediją ir Prancūziją, o į Vilnių pateko perėjęs slaptai — nuo bolševikų pusės — sieną arti Švenčionėlių. Tas smarkusis kunigėlis, tipingas endekas, neiškentė nepasiskundęs apie tariamą Lietuvos palankumą vokiečiams, apie lenkų būklę Vilnijoje, apie "lenkiškumą" Lietuvos sostinės.

Proto ir galvosenos ubaginas... tiek tik turįs savo politiniame žodyne žinių. Vieną lenkų kunigų būdo bruožą reikia pabrėžti — jų nacionališkumą, pirmoje vietoje jis lenkas patrijotas, o tik paskui kunigas.

Vilniaus klausimu neiškenčiau:

— Tamstele, neužsigauk, paklausyk ir būk geras atsakyk: "Jeigu žydo barzdoje privistų utėlių —kam barzda priklausytų, žydui, ar utėlėms"? Jeigu taip tai Pietų Amerika turėtų priklausyti Ispanijai, Brazilija— Portugalijai, Šiaurinė Amerika — Anglijai, Šveicarijos dalis — Vokietijai, Belgijos — Prancūzijai ir taip toliau, taip toliau.

Dvidešimts su viršum metelių gyvena Madride pusiau lietuviška ir inteligentiška šeima, turinti Lietuvoje, ypač Kybartuose, plačių giminių. Tos šeimos dvi dukrelės iki 7 klasei lankė Kauno gimnaziją. Jų mamytė karšta teozofė. Vieną kartą ji man per geras kelias valandas kvaršino galvą apie teozofijos mokslą.

— Aš norėčiau, kad tamsta liktum teozofu, toks kilnus mokslas ir gražūs tikslai...

— Dėkui už pasitikėjimą. Bet toji jūsų reinkarnacija, tas nuolatinis kraustimasis iš vieno gyvulio... į kitą mane nežavi. Aš norėčiau po mirties pasilsėti ir išvengti tų malonumų — nusibodo po platųjį pasaulį bastytis...

Toji dama nežinau iš kur gaudavo gerą pundą lenkų dienraščio "Dziennik Polski", lenkų vyriausybės oficiozo, išeinančio Londone (5 Portugal St., W. C. 2), kurį išdalindavo lenkams. Gavau kelius egzempliorius to mažo formato 6 puslapių laikraštuko. Turinys: straipsnis garsaus endeko S. Stronskio; toliau feljetonas "iš Gibraltaro į Londoną"; lenkų karininkų, mirusių Anglijoj, nekrologai; iš skelbimų... garsinamos dvi Lenkijos žydų ritualinės virtuvės Londone.

Mišinis. Stronskis ir ritualinė virtuvė; endekas ir žydo peisai; ritualinės galvijų skerdynės ir krikščioniška kultūra. Dvasia laikraščio? Demokratinė... Kitaip ir būti negali. Rašoma apie reikalingumą suteikimo laisvės pavergtoms tautoms, apie būsimą Europos tautų naują santvarką, apie tarptautinį teisingumą, apie moralės krizę Europoje ir taip panašiai.

— Bujai psiajucho, bujaj...!

Karas įdomus iš psichologinės kertės. Karo lauke pekliškos žudynės — užfrontėje per visą parą dirba odų fabrikai, perdirbdami vilku kailius į nekaltų avinėlių kailiukus; karas panašus į biologines laboratorijas, kuriose žmogaus smegenys greitai, sulig politinio momento pareikalavimų, pakeičiamos; karas tai archyvas į kurį sukraunama sveika logika ir istoriniai faktai.

Pasibaigs karas ir vėl viskas grįš į senas vėžes. Karšta liepos diena. Pauksnyje termometras rodo 35 laipsnius. Prie Avenida Jose Antonio užsukau į kavinę "El Rey". Pro langą matau žygiuojantį 'Mėlynos Divizijos' kareivių dalinį. Eina geriausi Falangos sūnūs, užsigrūdinę paskutiniame Ispanijos kare. Jie, nepamiršo U.R.S.S. (Sovietų Rusijos) kaltės, eina kulti meškąursus (sudėk pirmasias raides šių dienų Rusijos pavadinimo). Kareiviai dainuoja Falangos himną — "La Primavera" — 'Pavasaris'. Kada "La Pravera" bus mano tėvynija?!

— Oyga, una coca-cola!

Gurkšnojant gaivinantį gėrimą, pastebėjau, neseniai pažintą nuo Lodzės lenką, chemijos inžinierių. Ir jį čia atpūtė karas. Namie paliko, neseniai vestą, jauną žmoną, ir tėvus. Gauna laiškus. Jų labai ilgesi. Grįžti jam sunku. Privati tragedija...

— Ar tamsta skaitei šios dienos "Arribą"? (ispanų vyriausybės oficiozas) — užklausė jis mane.

— Ne. O kas naujo?

— Pranešama, jog Cantebury anglikonų arkivyskupas Londono Šv. Povilo katedroje laikė iškilmingas pamaldas už... pasisekimą Raudonajai Armijai. Pamaldose tarp kitų diplomatų dalyvavo Lenkijos ambasadorius, sovietų ambasadorius Maiskis su gausiu ambasados personalu ir t. t."

— Ar tamstai nekeista...?

— Meldžiamasi už Rusiją, o ne už sovietų santvarką ir komunistų valdžią.

— Ak, tai tokia jau diplomatinė sofistika. Panie, ar galima šiuo momentu teritorija skirti nuo vyriausybės, o vyriausybė nuo armijos?

Vietoj atsako — nervingas pirštais barškinimas į stalelį.

— Man visgi keistas — tęsiau toliau — staigus 96 laipsniu lenkų posūkis. Prieškarinės Lenkijos laikais — nuo Vislos "stebuklo" — visas valdžios aparatas, bažnyčių ambonos, literatūra ir publicistika buvo nukreiptos prieš bolševizmą. Per lenkų-vokiečių karą jie, jiems įprastu būdu, smeigė jums iš pasalų peiliu į pečius. Šiandien dalyvaujate minėtose "pamaldose"... Lenkija "przedmurze chrzescijanstwa" petis į petį su vakarykščiu ir amžinu savo ir Bažnyčios priešu.

Tiesa. Bet mes išgyvename vieną iš didžiausių savo istorijoje tragedijų. Mes tą viską puikiai suprantame, bet ką padarysi politika turi savo vingiuotus kelius, dažnai neatatinkančius tikrovei.

— Sudiev!

— Iki pasimatymo!

* * *

Koks šiurpus Memezis! 1928 metais liko bolševikų pastatytas ir iškilmingai atidengtas paminklas Maskvoje — Judui, Kristaus išdavikui. Paminklas Mamonos garbintojui, kuris už 30 sidabro gabalėlių pardavė draugiškumą, žmoniškumą, sąžinę ir savo sielą. Prieš Judo paminklą rusų tauta išklupėjusi 23 metus tebeklūpi ir dabar, maldaudami šmotelio "neapkenčiamo" aukso... Ar ne ironija?

O visgi aš to užkerėto rato negaliu pilnai suprasti. Tas viskas man primena blusos įkasto šunies sukimasis aplink savo uodegą...

— Tai kaip, ar tikslas pateisina priemones? — paklausiau pats save.

— Matai, storose ir apdulkėjusiose knygose pasakyta — ne, bet gyvenimas rodo visai ką kitą. O tarp gyvenimo ir teorijos visada buvo didžiausia praraja.

— Camarero, quantos pago?

— Una sesenta.

— Adios!

Keistas pasaulis, o dar kvailesni žmonės...

Madridas, vasara 1941.

Pirkite Karo Bonus ir Stampas

AMERICAN HEROES

BY LEFF

The Distinguished Service Cross has been awarded Staff Sgt Dovie Kimmery of Huntington, Texas, for manning a sub-machine gun and returning the fire of low-flying enemy planes during the Jap attack on Hickam Field. When his ammunition was gone he ran from the cover of his truck to get more, and kept firing until the truck was bombed. He showed bravery beyond the call of duty. Figure out for yourself how much you can invest in War Savings beyond what you are doing now.

APŽVALGA ŽINIŲ

ELMER DAVIS,
Director, Office of War Information,
Washington, D. C.

PANTELLERIJOS PASIDAVIMAS

Pantellerijos pasidavimas yra strateginės svarbos, kuri jaučiama visu keliu nuo Delhi ligi Chungking, ir moraliai svarba, kuri bus jaučiama Berlyne, Romoj ir Tokyo.

Pantellerija pasidavė, su pasekme, kad Alijantų konvojai vėl galės plaukti į Viduržemių jūrą nuo vieno galo ligi kito, ir galės apsidirbti su mažais įkyrumais iš aerodromų Sicilijoj ir Sardinijoj, kurie kasdien bombarduojami Amerikiečių ir Britų lėktuvų. Tas reiškia sutrumpinimą per tūkstančius mylių kelionės nuo Britų ir Amerikos uostų ligi Indijos, ir Kinijos, kuriai reikmenys turi būti pristatytos iš Indijos. Reiškia taupymą labai svarbaus laiko, ir dabar galima padaryti daugiau kelionių į Indiją negu pirmiau buvo galima, tas reiškia, milžinišką padauginimą mūsų laivyno prekybos.

Tos yra tiesioginės strateginės pasekmės Pantellerijos pasidavimo. Moraliai, pasekmė nemažesnė. Pantellerija buvo Italų Malta. Bet Malta daugiausia bombarduota vieta pasaulyje išsilaikė per trejus metus nepaliaujamo mušimo. Tik prieš metus laiko padėtis Maltoj buvo tokia rimta, kad Amerikos lėktuvų nešiotojai, per didelį pavojų nuo lėktuvų, submarinų ir vandeninių karo laivų turėjo visu greitumu perplaukti Viduržemio Jūrą atgabenti naujų kovos lėktuvų, kad padėti Maltos garizonui išsilaikyti. Bet Malta išsilaikė; Pantellerija puolė. Spąstuose Pantellerija pergyveno 18 dienų bombardavimą nuo jūrų ir iš oro, ir galutinai daugiau negalėjo pakęsti. Šis staigus pasidavimas, kuris seka pasidavimą Vokiečių Tunisijoj, bus baisus smūgis sostinėse visų mažų šalių, kurių valdžios sutiko remti Hitlerį ir Mussolinį, manydami, kad sekė pasisekimo kelią. Ir Tokyo apie tai rimtai pagalvos.

GALAS AFRIKOS KOVOS

Tas viskas puiku ligi šiol. Armija žiūri į paėmimą Pantellerijos kaip į pabaigą Afrikos kovos. Bet Europos kova dar neprasidėjo, išskyrus oro atakų. Ta kova tikrai bus daug sunkesnė. Vokiečiai nepaliaujamai visur platino fotografijas savo pakraščių fortifikacijų ir jie gyrėsi, kad tos fortifikacijos apsaugoja visą Europos pakraštį. Tai kvailybė.

Bet galimas daiktas, kad su pagalba vergų darbo jie apsaugojo daugumą punktų, kur būtų gama lengvai iš laivų išlipti. Vokiečiai ir jų alijantai dar turi dideles armijas. Daugumas tų armijų randasi prie Rusų fronto. Bet jie irgi turi stiprių jėgų Vakarų Europoje. Laikas artinasi Hitleriui pradėti ką nors Rusijoj, jeigu jis mano šiais metais ką nors ten nuveikti. Net ligi šiol Rusijos kova buvo pasidalinimas oro veiksmų, kuriuose Rusijai daug geriau pasisekė, taip gerai, kad Vokiečiai pakeitė savo taktiką, ir jie pradėjo ilgų - plotų (long range) bombardavimo užpuolimus industrijos miestų vieton kovoti fronto linijoj. Aišku, kad Hitleris nenori vykti į Rusiją pakol jis numatys kas įvyks vakaruose, ir kiek jėgų jam tenai bus reikalinga. Bet laikydamas prie defensyvos taktikos, arba prie vietinių puolimų Rusijoje, jis dar gali sukelti stiprias jėgas Vakarų Europoje. Bet kaip ten nebūtų, atmušdami invaziją Vakaruose, Vokiečiai turės geresnes pozicijas, stipresnius apsisaugojimus ir trumpesnias komunikacijos linijas. Nebus lengva juos įveikti.

Bet, ką mes civiliai galime namie daryti, kad padėti juos įveikti? Pirmoj vietoj, mes turime išlaikyti savo lygsvarą. Mūsų generolai ir admirolai toliau ves šį karą kaip ir ligi šiol be jokių pašalinių patarimų. Europą galima pulti iš kelių vietų. Gal puolimas bus padarytas iš kelių vietų ir niekas iš mūsų iš anksto nenumatys, kur tas įvyks. Nes jeigu mes žinotume, priešas irgi žinotų, ir tada pergalę būtų sunkiau įvykdinti.

Bus laikų, ilgų ir trumpų, kada atrodys, kad niekas nėra daroma, kur faktinai prirengimai bus vykdomi, kada bus mažai žinių ir daugelis gandų. Šie gandai neturi būti traktuojami rimtai. Kada atsiras tokių žinių Amerikos žmonės jas sužinos.

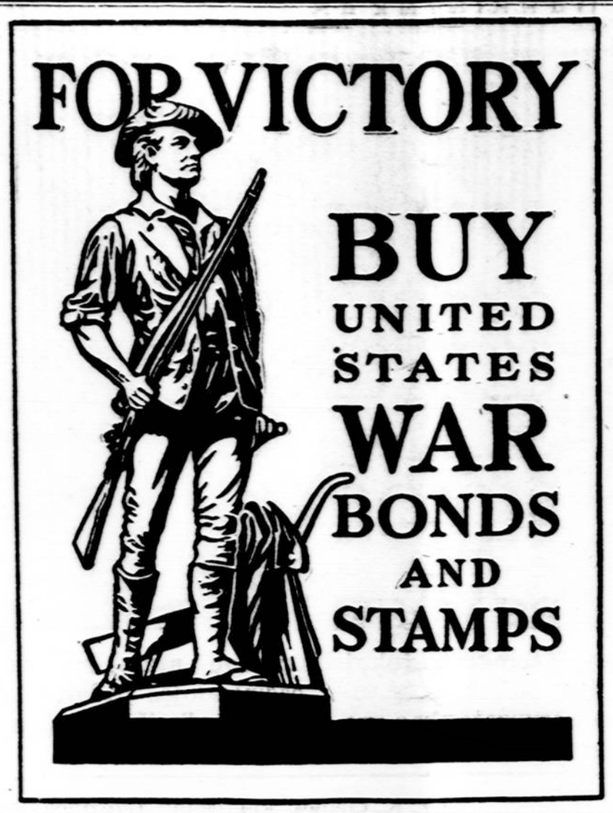

NAMINIS FRONTAS

Office of War Information,
Washington, D. C.

Klausimai Ir Atsakymai Kaslink Atnaujinimą Kūro Aliejaus Racijonavimų...

Klausimas. Kokiose vietose kūro aliejus ir kerosinas bus racijonuoti 1944 m.?

Atsakymas — 33 valstybėse ir District of Columbia, kur buvo racijonuoti praeitą žiemą.

Klausimas — Kodėl?

Atsakymas — Todėl, kad nėra užtektinai parankumų transportui žibalo produktus, tarpe kurių randasi kūro aliejus ir kerosinas, į tas valstybes.

Klausimas — Kada naujas racijonavimas bus išleistas?

Atsakymas —Planai padaryti išleisti naujus racijonavimo kūponus šį mėnesį visiems tiems, kurie gyvena toj vietoj, kur gyveno praeitais metais.

Klausimas — Kodėl taip anksti?

Atsakymas — Pirkliai gali duoti geresnį aptarnavimą per metą, jeigu jie gali pristatyti vasarą.

Klausimas — Kaip atnaujinimas bus įvykdintas?

Atsakymas — Viskas bus atlikta paštu.

Klausimas — Kas pirmiausia bus daroma?

Atsakymas —Kada nors šį mėnesį, vietinės Karo Kainų ir Racijonavimo Tarybos pradės paštu siųsti atnaujinimo formas kiekvienam asmeniui, kuris praeitais metais gavo racijonavimą kūro aliejaus. Formos reikalaus —

1. Aplikanto vardą ir adresą;
2. Adresą kur racijonuotas aliejus bus vartojamas (jeigu kitokis adresas nuo aplikanto);
3. Vardas praeito meto aplikanto (jeigu skirtingas nuo dabartinio aplikanto).
4. Vardas pristatytojo ir kokis aliejus bus vartojamas.

Klausimas — Ar parašas reikalingas?

Atsakymas — Taip. Aplikanto.

Gale Lauko Toli

Gale lauko toli
Trys berželiai stovi,
Trys berželiai svyru-svyruonėliai
Tarpu savęs kalba, kalba.

— Kad bernelis būčiau,
Puikus artojėlis,
Viso svieto vargą vargužėlį
Žagrele aparčiau, - arčiau.

Gal lauko, toli,
Trys liepelės auga,
Trys liepelės, svyrų-svyruonėlės,
Tarpu savęs kalba, kalba.

-- Kad mergelė būčiau,
Močiutės dukrelė,
Viso svieto vargą vargužėlį
Drobelėn suausčiau, - ausčiau.

Kalėjimas Ir Mirtis – Už Atsisakymą Vergauti Naciams

★ Vokiečių ministeris okupuotiems "Rytų" kraštams išleido įsakymą, pagal kurį visiems "Ostlando", taigi ir Lietuvos gyventojams įvedama darbo prievolė. Vyrai ir moterys tarp 18 ir 45 metų amžiaus turi dirbti, kur jiems paskirta. Už pasipriešinimą gresia sunkiųjų darbų kalėjimas.

Vokiečių reicho komisaras "Ostlande" paskelbė vykdomąsias taisykles, kurios plačiau nusako darbo prievolės pobūdį. Jose pasakyta, kad darbas gali būti paskirtas ir už "Ostlando" ribų. Prievolės laikas neapribotas, o kai dėl atlyginimo, tai jis būsiąs mokamas toks, koks darbo vietoje esąs priimtas. Darbo prievolė netaikoma toms sritims, kurios laikomos svarbiomis, kaip antai žemės ūkis, valstybinė tarnyba ir t. t. Kitose srityse dirbantieji žmonės gali būti priversti išmokti kitokio darbo, negu jie ligšiol dirbo.

RACIJONAVIMO PRIMINIMAI

Kava: Ženklelis #24 Karo Ration Book One geras ligi birželio 30 d.

Cukrus: Ženklelis #13 Ration Book One, geras ligi rugpiūčio 15 d. Ženkleliai # 15 ir #16 ,War Ration Book One geri dėl penkių svarų cukraus, kiekvienas, naminiam prezervavimui.

Raudoni Ženkleliai: (dėl mėsos produktų, kenuotos žuvies ir daugumą aliejų ir sūrių).

Raudoni ženkleliai J, K, L ir M geri per visą birželio mėnesį.

Raudonas ženklelis N įsigaliojo birželio 20 d.

Mėlyni ženkleliai: (dėl kenuoto, sušaldyto ir kaikurio "dehydrated" maisto).

Mėlyni ženkleliai K, L, M, geri ligi liepos 7 d.

Batai: Ženklelis #18 War Ration Book One bus geras nuo birželio 16 d. ligi spalių 31 d., 1943 m.

Jums nereikia porcijos korčiukės pirkimui J. V. Karo Bonų.

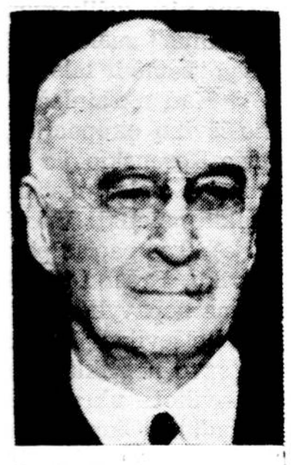

BACK AGAIN—Bernard M. Baruch, 73, chairman of the War Industries Board in World War I, called back into service as unsalaried adviser to Office of War Mobilization. Appointment is reported aimed to instill greater confidence of public in OWM.

TO AFRICA'S SUN

OLD-TIMER — Jesus M. Andasola of San Jose, Cal., who asserts he is 106 years old. He's native of Chihuahua, Mex. His granddaughter, 5, has same birthday.

ON MISSION—Miguel Lopez Pumarejo, brother of the President of Colombia, as he arrived at Pan American airport, Miami. He's member of mission to U. S. to discuss wartime economic subjects.

DIDYSIS "GARSO"
IŠVAŽIAVIMAS
Sekmadienį,
Liepos-July 11, 1943
SANS SOUCI PARK

Dainos, muzika, kontestai ir kitokios įvairenybės. U. S. Karo Bonų ir Ženklelių išleidimas. Rengėjų standose užkandžiai ir gėrimai. Privažiavimas gatvekariais ir busais. Visus kviečia atsilankyti RENGĖJAI.

Bažnyčia Ir Darbininkai

Popiežiaus Pijaus XII Kalba
Birželio 13, 1943

(Tęsinys iš penktadienio "Darbininko" birželio 18 d. š. m.)

Sutarimas Neša Teisingumą

Vargas tam žmogui, kuris užmiršta, kad tikroje tautinėje bendruomenėje glūdi socialinis teisingumas, reikalaująs, kad krašto gerybės būtų visiems teisingai ir tinkamai išdalytos, kitaip, suprantama, kad tauta virstų jausminiu įrankiu ir beprasmišku reklamavimu, kuris užsibaigtų kaikurių grūpių pasiteisinimu pasitraukti ir atsisakyti nuo pasiaukojimų, reikalingų visuomenės santvarkai ir taikai.

Jūs suprantate, kad kada valstybė netenka Dievo jai duotos prakilnybės, tada vidujinės kovos ir nesutikimai virsta grąsinimu, kuris visiems yra baisus.

Darbininkų gyvenimo pagerinimas ir socialinis teisingumas negali ateiti revoliucijos keliu, bet evoliucijos, visų sutarimu. Sukilimai niekuomet nieko nesustatė, tik sugriovė; neužslopino aistrų, tik jas labiau sukurstė; ginčijančių partijų nesutaikė, tik paaštrino neapykantą ir kerštą; privertė vėliau žmonės ir partijas sunkiu darbu atstatyti ką nesutikimas sugriovė.

Tik pažanginė ir išmintinga evoliucija, pilna drąsos ir suderinta su prigimties įstatymais, prisilaikydama Krikščionybės teisingumo ir lygybės įstatymų, tegali privesti prie aukštų darbininkų troškimų ir reikalų.

Nereikia griauti, bet statyti ir tvarkyti; nepanaikinti privatinę nuosavybę, šeimos pastovumo pagrindą, bet veikti jų išlaikymui, kad tai būtų atlyginimu už sąžiningą vyrų ir moterų darbą, kad taip palaipsniu sumažėtų nepasitenkinusių skaičius, kurie iš nusiminimo ar kitų priežaščių, buvo klaidingų agitatorių suklaidinti.

Nereikia eikvoti privatinio kapitalo, bet atsargia kontrole visa tai tvarkyti tikrai žmonijos gerovei. Nereikia varžyti ar išskirimai teikti pirmenybę industrijai, bet sujungti ją su amatu ir žemdirbyste, nes jai reikalingi įvairi ir būtina žemės medžiaga. Taip pat nereikia techniškos pažangos paversti vien tik savajam pelnui, bet panaudoti darbininkų gyvenimo palengvinimui, kad jų sunkus darbas pasidarytų lengvesnis, o šeimos gyvenimas geresnis ir saugesnis.

Lygiai nereikia siekti, kad žmonių gyvenimas visiškai priklausytų nuo valstybės užgaidų, bet, priešingai, žiūrėti, kad valstybė, kurios pareiga yra rūpintis bendruomenės gerove, per socialines įstaigas, kaip tai, apdraudas ir socialines apsaugos draugijas, sustiprintų ir aprūpintų darbininkų draugijas, o ypatingai šeimų tėvus ir motinas, kurie darbu pelnosi sau pragyvenimą.

Ištikimybė Kristui

Jūs pasakysite, kad tai yra tik graži svajonė. Kokiu būdu galima tokią santvarką realizuoti? Visų pirma, reikia tiek piliečiai, tiek valstybės vadai būtų sąžiningi ir geros valios, ištikimi savo pareigoms ir visuomenės reikalų tvarkyme. Reikia, kad sutikimo ir brolybės dvasia persunktų visus, valdovus ir pavaldinius, darbdavius ir darbininkus, galingus ir silpnuosius, žodžiu visus žmones.

Brangieji sūnūs ir dukterys, jūs atėjote čia atstovaudami įvairias draugijas; atėjote į Bendrojo Tėvo namus; ir tas Mums įrodo, kad jūs suprantate ir žinote kur galima surasti tikrosios brolybės šaknis. "Visi panašūs į Vieną; visi vaikai Vieno išganymo". Toji trokštamoji brolybė yra šventame tikėjime, kurį jūs išpažįstate į mūsų Atpirkėją, Jėzų Kristų, Jo šventosios Bažnyčios ir Jo Vietininko ištikimybėje. Karšta malda Mes prašome Dievą, kad didžios darbininkų minios priimtų mūsų tikėjimą ir kad taip mūsų Viešpats nurodyti teisingume ir meilėje kelią į tą naudingą ir pastovią santvarką, kurios Mes taip trokštame, per kurią Italija taptų Krikščioniškosios valstybės pavyzdžiu.

Šmeižtai

Mes gerai žinome (ir jūs esate įsitikinę), kaip šiais laikais, taip sunkiais šeimoms ir visuomenei, žmonių aistros iškyla skleisti nepasitikėjimą, savo tikslams iškreipdami žodžius ir faktus. Ir štai prieš tikybinė propaganda yra skleidžiama žmonių tarpe, ypatingai darbininkų tarpe, sakant, kad Popiežius norėjo šio karo, kad Popiežius duodą pinigus karo pratęsimui ilgiau, kad Popiežius nieko nedaro taikos sugrąžinimui.

Tur būt niekada nebuvo paleistas toks baisus ir nesąmoningas šmeižtas, kaip šitas. Kas nežino, kas negali įstikinti, kad niekas taip nuolatiniai nesipriešino karo pradžiai, jo išplatinimui ir tęsimui, kaip Mes, įvairiais būdais, koki tik buvo Mums leistini: niekas taip nuolatiniai nešaukė ir neragino žmonių prie taikos, kaip Mes; Taikos, taikos, taikos; niekas taip nesirūpino sumažinti karo žiaurumus kaip Mes.

Pinigai, kuriuos tikintieji sudėję pavedė Mūsų nuožiūrai nėra skirti karui, ar jo palaikymui, bet kad nušluostyti našlių ir našlaičių ašaras, paguosti ir suraminti šeimas, kurių brangieji yra toli, ar nežinoma kur, kad suteikti pagalbą karo suvargusiems. Mūsų širdis ir Mūsų lūpos, kurios viena kitoms neprieštarauja, yra visam tai liudytojai, nes Mes neužginčijame darbu, ką žodžiu tvirtiname. Mes gerai žinome, kad Dievo priešai kląstingai skleidžia šmeižtus darbininkų ir visų žmonių suklaidinimui, tuo būdu norėdami juos atitraukti nuo tikėjimo, kuris yra žmogaus vargų ir sielvartų gyvenime vienatinė paguoda ir viltis.

Niekas negali užginčyti ar iškraipyti mūsų kalbų ir pareiškimų žodžių prasmės bei tikslo. Visi galėjo jas girdėti ir suprasti, kad tai buvo tiesos ir taikos žodžiai, paeiną iš Mūsų širdies, šaukianti žmoniją prie taikos ir vadus prie šviesos. Tos kalbos yra neužginčijamas Mūsų širdies troškimų įrodymas, kad čia žemėje, žmogaus kelionėje į amžinybę, būtų tarp žmonių sutikimas ir taika.

Dokumentais Bus Įrodyta

Bažnyčia nebijo nei praeities, nei dabarties nei ateities tiesos šviesos. Kada laikų aplinkybės leis ir bus žmonių pareikalauta, tada bus atspausdinta dokumentai, kurie nurodys nuolatinį Šventojo Sosto veikimai pasaulio taikai. Šventasis Sostas nebijo nei pasipriešinimų nei užgavimų ir Jo darbai, kaip dienos šviesoje visiems įrodys darančių apkaltinimų nesąmonę. Reikia žinoti, kad tie apkaltinimai kyla ne tiek iš dalykų nežinojimo, kiek iš bedieviškos dvasios ir Bažnyčiai neapykantos. Yra blogos valios žmonių, kurie iškraipo Kristaus Bažnyčios pastangas ir darbus į blogą. Bažnyčia rūpinasi teikti pagalbą žmonėms, sumažinti jų vargus, ir šiose nelaimių valandose stengdamiesi palaikyti jų dvasią.

Pasakykite Bažnyčios šmeižikams, kad tiesa švies, kaip ji šiandie šviečia jūsų širdyse, kurie išpažįstate tiesą ir netikite melagystėms ir šmeižtams. Kada faktų tiesa ir Mūsų darbai bus viešai paskelbti, tada bus sugėdyti tie, kurie iš blogos valios nori atsakomybę sukrauti Popiežiui už kraują pralietą karo laukuose, ore, jūrose ir sunaikintuose miestuose.

ŠOKIKAS SU PARAŠIUTU — Kinijoj dabar labai populiarus sportas, tai šokimas su parašiutu iš aukšto bokšto. Šis vaizdas parodo, kad ir toki "klackai" prirengiami šokimui, nors veidas ir nerodo entuziazmo.

Mūsų Stiprybė Maldoje

Lai jūsų mintys ir širdies jausmai sutvirtina jūsų tikėjimą, Krikščionys darbininkai ir darbininkės. Atnaujinkite savo tikėjimo gyvenimą ir sustiprinkite jį kasdienine malda. Lai malda pradeda, pašvenčia ir užbaigia jūsų darbo dieną. Lai jūsų mintys ir širdies jausmai apšviečia ir uždega jūsų sielas meile, ypatingai sekmadienių ir švenčių dienose, kad vertai galėtumėte dalyvauti Šventų Mišių aukoje.

Mūsų Atpirkėjas, žemiškame gyvenime buvo Darbininkas, kaip ir jūs, Savo Dangiškąjam Tėvui buvo paklusnus iki mirties, ir dabar ant altoriaus, nekruvinos Kalvarijos, nuolatiniai pakartoja Savo Pasiaukojimą žmonijos gerovei, dapildo Savo atpirkimo darbą, yra malonių ir gyvenimo Duonos Dalintojas toms sieloms, kurios Jį myli ir savo nelaimėse šaukiasi prie Jo.

Bažnyčioje prie altoriaus kiekvienas darbininkas atnaujinkite pasižadėjimą dirbti pagal dieviškojo darbo įstatymą, nežiūrint koks tai būtų jūsų darbas, protinis, ar paprastas rankų darbas, ir taip pelnytis sau pragyvenimą; neužmirškite šio žemiškojo gyvenimo tikslo ir amžinosios laimės; gyvenkite pagal Jėzaus Kristaus mokslą ir lai jūsų darbas būna garbės giesmė Viešpačiui Dievui.

Dievo Įstatymų Užlaikymas

Visose aplinkybėse ir visuose reikaluoje, brangieji sūnūs ir dukterys, išlaikykite ir apginkite savo asmeninę prakilnybę. Savo darbe neužmirškite, kad ta medžiaga, kurią jūs dirbate, buvo Dievo sutverta pasaulio pradžioje ir Jo įstatymais taip gamtos prirengta, kad žmogui būtų patogu gyventi ir dirbti. Lai gamtos daviniai, medžiaga, nuolatiniai primena jums Dievo Kūrėjo ranką. Pakelkite savo širdis prie Jo, Aukščiausiojo Įstatymų Davėjo, kurio Įstatymai ir fabrikuose ar dirbtuvės turi būti užlaikomi.

Gal jauni berniukai ir mergaitės dirba drauge su jumis. Atsiminkite, kad reikia didžiai gerbti jaunuosius ir nekaltuosius; pats Kristus pasakė, kad kas papiktina jaunuosius, tai būtų geriau, kad tokiam žmogui būtų pririštas girnų akmuo ant kaklo ir jis būtų nuskandytas jūros gilumoje. O, tėvai ir motinos, kaip jūsų širdys sudreba iš baimės ir rūpeščio, kada jūsų vaikai pradeda dirbti fabrikuose.

Ar jūs darbininkai saugojate nekaltumą ir skaistybę jaunųjų darbininkų, kurie šeimos vargo priversti pasitraukti nuo tėvų priežiūros ir eiti į fabrikus. Nuo senesniųjų darbininkų ir jų pavyzdžio, nuo fabrikų perdėtinių padorios drausmės ir tvarkos, priklauso fizinis ir dvasinis jaunųjų darbininkų stovis. Bet priešingai, nedorybės, godumas, ištvirkimas ir palaidumas ištvirko ir pakenkia net būsiančioms kartoms. Žiūrėkite, kad nei žodis, nei juokas, nei pasaka, kuri papiktintų jaunuosius klausytojus, neišeitų iš jūsų lūpų.

Net ir kasdieniniame fabriko darbe jaunieji galėtų gauti pagalbą ir patarimą kunigų ar vienuolių, ar Katalikiškos Akcijos veikėjų, kurie, susitarė su darbdaviais, nesigailėtų pašvęsti visų savo jėgų ir gabumų jų reikalams. Bet labiausia reikia, kad tarp darbininkų būtų bendras sutarimas ir pagarba, geras pavyzdys, perspėjimo ir patarimo žodžiai, o kada reikalinga ir medžiaginė pagalba.

Dieviškosios Pagalbos Prašymas

Savo kalbos pradžioje Mes jums priminėme Kristų - Darbininką. Dar reikia pakartoti, kad Jėzus Kristus, Nazareto Dailydė, yra dieviškasis pavyzdys Krikščioniui darbininkui. Dievo Sūnus, pirmųjų tėvų malonės sugrąžintojas, duoda jums tą galybę, tą kantrybę, tą dorybę, kuri padaro jus didžiais Jo akivaizdoje. Jis yra Darbininkas, kurį gerbti ir garbinti.

Dirbtuvėse ir fabrikuose, laukuose, saulės karštyje, kasyklų tamsumose, nežiūrint kur yra Jo skirta jums dirbti, koks yra jūsų amatas, kur jūsų krašto gerovė jūsų darbo reikalauja, ten tenužengia ant jūsų Jo malonės ir suteikia jums pagalbą, apsaugą, paguodą ir nuopelnus kitam gyvenime už jūsų sunkų darbą ir pasiaukojimą.

Nebijokite Kristus yra visuomet su jumis. Įsivaizduokite, kad Jį matote savo darbo vietoje, praeinant pro jus, matant jūsų darbą, klausant jūsų kalbų, paguodžiant jūsų širdis, pašalinant nesusipratimus. Tada jūs matysite, kad jūsų darbo vieta pasikeitė į Nazareto šventovę, ir tada jūsų tarpe bus tas pasitikėjimas, tvarka ir sutarimas. Tai yra dangiškas palaiminimas, kuris čia žemėje palaiko teisingumą ir gerą valią žmonių tarpe, tų žmonių, kurie yra tvirti tikėjime, viltyje ir Dievo meilėje.

Mes prašome Dievo palaimos ir apsaugos jums, brangieji darbininkai, jūsų šeimoms, jūsų darbų vadams, kad Viešpats visus apsaugotų nuo visokios nelaimės ir pavojaus, ir visa širdimi, kaip laida didžiųjų malonių, Mes suteikiame jums savo tėvišką Apaštališką palaiminimą.

Popiežius Pijus XII.

HOW TO RENDER FAT*

Kind of Fat	Method of Preparing	Method of Rendering	Time
Beef Suet	Chop on board to size of a pea	Cook top stove, over low heat, in covered heavy frying pan	15 minutes
	Cut in ½-in. cubes	Cook top stove, over low heat, in covered heavy frying pan	40 minutes
Chicken Fat	Chop on board to size of a pea	Cook in oven in covered casserole. 350 degrees Fahrenheit	1 hour
	Large pcs. as taken from chicken	Cook top stove, over low heat, in covered heavy frying pan	20 minutes
	Cut in ½-in. cubes	Cook top stove, over low heat, in covered heavy frying pan	10 minutes
Pork Fat	Cut into ½-inch slices or as trimmings	Cook top stove, over low heat, in covered heavy frying pan	30 minutes
	Chop on board to size of a pea	Cook top stove, over low heat, in covered heavy frying pan	10 minutes
Lamb Fat	Chop on board to size of a pea	Cook top stove, over low heat, in covered heavy frying pan	15 minutes
	Cut in ½-in. cubes	Cook top stove, over low heat, in covered heavy frying pan	30 minutes

NOTES

1. *Method of Preparing*—To chop fat on board use heavy butcher knife or cook's knife or any knife with a straight edge.

2. *Method of Rendering*—It is better to use moderate temperatures for oven rendering. When roasting meats or baking other foods at low temperatures, it is possible to render fat in the same oven, for instance, an oven of 250 or 300 degrees Fahrenheit. The rendering time, however, will be somewhat longer than that given in the chart for a 350 degrees Fahrenheit oven.

If fat is rendered in an extremely hot oven, such as 225-450 degrees Fahrenheit, it is apt to turn dark or burn.

In rendering fats—for ¾ to 1½ pounds of fat; use a 9-inch casserole in the oven or a 9-inch frying pan top stove. For 3 ounces to ¾ pound, use a 5-7-inch covered casserole or heavy frying pan.

3. *Time*—The time indicated is the length of time necessary to render from ¾ to 1½ pounds of fat in a 9-inch frying pan or casserole, or to render from 3 ounces to ¾ pound of fat in a 7-inch frying pan, or 5-7-inch casserole.

* Courtesy Minneapolis Daily Times

TO HAWAII—Major General Robert C. Richardson, Jr., who replaces Lieut. General Delos C. Emmons as director of Hawaiian Department of U. S. Army. He is being transferred from Jacksonville, Fla.

1943 DAD—National Father's Day Committee has chosen General Dwight D. Eisenhower, Allied commander in North Africa, as 1943 Father of the Year. He has accepted honor. Father's Day occurs on June 20.

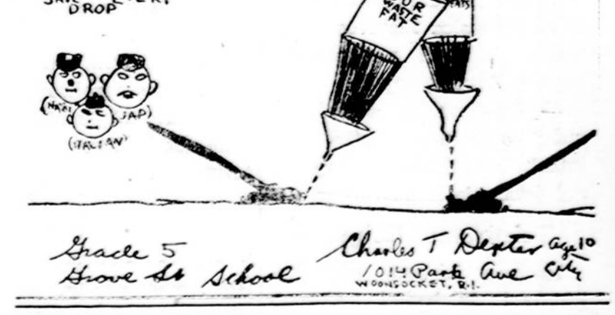

BOND SELLER — Barbara Lee, night club entertainer, had them begging for more when she sang three songs at War Bond rally in Richmond, Va. She's tops as War Bond seller.

BUSY TOO—While her husband, Capt. Joseph J. Foss, was busy shooting down 26 Jap planes in war zone, Mrs. Foss was doing her bit for war effort as dietician at Scripps clinic, La Jolla, Cal.

BERNADETOS GIESMĖ

FRANZ WERFEL
HAROLD FOSTER ILIUSTRACIJOS

"Bernadeta, Bernadeta", šaukė Antanina

"Aš mačiau Moteriškę"

"Aš noriu grįžti prie urvo"

Bernadeta neatsakė į klausimus

Bernadeta Subirūtė dar tebeklūpojo prie Masabielio urvo, kaip jos sesutė Antanina ir draugė Joana Abadytė sugrįžo. Antanina pamačius Bernadetą taip persigando, kad net malkas iš rankų išmetė. Bernadetos veidas buvo išblyškęs, atrodė lyg numirusio žmogaus, bet toks ramus.

— Bernadeta, Bernadeta — šaukė Antanina.

Atsakymo nėra. Bernadeta negirdėjo.

Antaniną apėmė baimė. Jo balsas dreba. — O, tur būt ji mirė... O, Švenčiausioji Panele, astma ją uždusino .—

Bernadeta pakėlė galvą ir apsidairė. Gyvybė pasirodo jos veide. Jos siela neapsakomai trokšta kalbėti su Apsireiškusiąją Moteriške. Bet savo širdyje ji jaučia, kad nežinomi dalykai gali įvykti, jei ji pasiduos tai pagundai.

— Kas atsitiko? — klausia Antanina. — Ar viskas gerai? —

Bernadeta sunkiai atsidūsta. — Aš norėčiau jums ką tai pasakyti, bet mama neturi apie tai sužinoti, kitaip aš gausiu mušti. — Bernadetos balsas dreba, bet neapsakomas ramumas ir malonumas spindi jos veide.

— Aš mačiau baltai apsivilkusią ir mėlynu kaspinu persijuosusią Moteriškę. O ant jos kojų buvo geltoni radastai..." Su didžiu nusistebėjimu ji klausosi savo žodžių. Bet Antanina užpyksta. — Ar aš nežinau, — sako Antanina, — Tu nori mus išgąsdinti! Bet, žinok, kad mes nebijome tavo baltos Moteriškės. —

Kada mergaitės pradėjo eiti namon, Bernadeta neatsakė į jų įvairius klausimus nė žodžio. Ji, kiek paėjus, atsisėdo ant žemės ir tarė: — Aš esu taip pavargus! Pailsėkime. — Ji atsigulė ir priglaudė galvą prie drėgnos žemės! Jai dabar ne svarbu, kad reikės sirgti, kosyti ir dūsauti. Kitos mergaitės atsisėdo ant žemės ir su nusistebėjimu žiūrėjo į Bernadetą. Po valandėlės Bernadeta tarė:

— Aš noriu grįžti prie Masabierio urvo.—

Joana Abadytė tarė: — Gal tiki, kad tavo baltoji Moteriškė ten tavęs laukia? —

— Aš žinau, kad Ji manęs laukia, — atsakė Bernadeta.

* * *

"Darbininkas" leidžia Vyskupo Būčio knygą: "Šv. Panelės Marijos Apsireiškimas Liurde". Liurdas, savo stebuklais yra pagarsėjęs visame pasaulyje. Toje knygoje rasite teisingą ir pilną aprašymą įvairių stebuklų. Užsisakykite ją dabar, arba įsirašykite į knygos leidėjus. Už $5.00 gausite knygą, kurioje bus jūsų vardas atspausdintas.

Drawings copyright, 1943, by King Features Syndicate, Inc. Text copyright, 1942, by The Viking Press, Inc. Distributed by King Features Syndicate in co-operation with the Book-of-the-Month Club, Inc.

Šventoji Komunija darbininkams buvo dalinama rytais nuo 4:15 ligi 5:45, kas penkiolika minučių. Gi šeštąją valandą prasidėdavo šv. mišios, per kurias buvo taip pat dalinama Šventoji Komunija.

Kleb. kun. Mykolas J. Urbonas dėjo visas pastangas, kad parapijiečiams dvasiniai pasitarnauti ir kad tikroji garbė būtų atiduota Švenč. Eucharistijai.

Birželio 15 dieną vakare iškilmingai baigėsi 40 valandų atlaidai su procesija, skaitlingai dalyvaujant dvasiškijai.

Kleb. kun. Mykolui J. Urbonui dvasinėje talkoje padėjo sekantieji kunigai: Tėvas Juvenalis Liauba, O.F.M., Tėvas Justinas Vaškys, O. F. M., kun. Magnus J. Kazėnas, kun. Povilas Lunskis, kun. Juozapas Skripkus, kun. A. Tamoliūnas ir su viršum 20 kitų tautų kunigų.

Miela, kad Seselės Pranciškietės gražiai darbavosi, puošiant altorius, ypatingai Didįjį, kuriame buvo išstatytas Švenčiausias Sakramentas viešam garbinimui. Seselės taip pat puikiai priruošė abiejų mokyklų mokinius, studentus ir ministrantus visoms iškilmėms ir procesijose. Parinktosios mergaitės barstė gėles atlaidų pradžioje ir pabaigoje, kai abiejose procesijose buvo po baldakimu nešamas Švenčiausias Sakramentas. *A. T.*

Pirkite Karo Bonus ir Stampas

JAUČIATĖS BLOGAI?
VISIŠKAI PALENGVINSITE SAU — ŠIUO MODERNIŠKU ŠVELNIU BŪDU
● Kuomet kankinatės vidurių užkietėjimu — žarnos neveiklios, skauda galvą, nėra energijos — palengvinsite sau šiuo moderniškų būdu — kramtykite FEEN-A-MINT. Ši skoninga kramtoma guma vidurius liuosuoja švelniai ir tikrai. Milionai žmonių naudoja FEEN-A-MINT. Tik pakramtykite FEEN-A-MINT einant gulti, naudokite tiktai pagal nurodymus ant pakelio. Sekantį rytą malonus palengvinimas pagelbės jums vėl jaustis puikiai.

10c

KAS GIRDĖTI LIETUVIŲ KOLONIJOSE

Lietuvai Išlaisvinti Centro Žinios Iš Argentinos

Trumpa Darbuotės Apžvalga

Proga minėjimo 25 metų sukakties nuo Lietuvos nepriklausomybės paskelbimo duodame trumpą "Lietuvai Išlaisvinti Centro Argentinoje" darbuotės peržvalgą.

a) Rusams klasta ir jėga užgrobus Lietuvą, 1940 m. birželio 15 d. ir rugpiūčio 3 d. prijungus ją prie Sovietų Sąjungos, Argentinos lietuviškų organizacijų atstovai, rugpiūčio 10 d., susirinkę Buenos Aires mieste, įsteigė "Lietuvai Išlaisvinti Centrą Argentinoje" ir sudarė Centro Valdybą tuo reikalu rūpintis:

b) Pirmame Centro Valdybos posėdyje, rugpiūčio 24 d., prie Lietuvai Išlaisvinti Centro Argentinoje Įsteigtas "Tautos Fondas", tikslu auginti kapitalą pavergtosios Lietuvos išlaisvinimui ir šelpti viso pasaulio lietuvių tautinį sąjudį.

c) Teisėtam ir sekmingesniam veikimui sudarytas "Statutas" ir valdiškoje Argentinos įstaigoje įregistruotas.

Telegramos Išsiųstos

Rusams Lietuvą užgrobus, Lietuvai Išlaisvinti Centras Argentinoje siuntė telegramas: 1) į Romą Šv. Tėvui Pijui 12, viso pasaulio katalikų vadui, 2) į Washingtoną prezidentui Rooseveltui, Šiaurės Amerikos vadui, reikšdamas gilią padėką už pasipriešinimą Lietuvos užgrobikams šydamas jų galingų tolimesnės pagelbos lietuvių tautai atvaduoti savo tėvynę, 3) į Kauną Justui Paleckiui griežtą protestą už Lietuvos rusams pardavimą.

Peticija Įteikta

Specialė Lietuvai Išlaisvinti Centro Argentinoje Komisija sustatė didoką, gražią, turiningą, rusams okupantams griežto protesto, o Argentinos valdžiai pagarbos bei padėkos "peticiją" ir 1940 m. gruodžio 20 d. įteikė ją Argentinos Respublikos Prezidentui.

Rezoliucijos

Lietuvai Išlaisvinti Centras Argentinoje paskelbė keturis kartus protesto rezoliucijas vietinėje argentinų spaudoje, o 1941 m. birželio 15 d. metinėse sukaktuvėse Lietuvos užgrobimo protesto rezoliucija ir 1942 m. Vasario 16 minėjimas pasiekė net Šiaurės Amerikos lietuvių spaudą. Gedimino 600 metų mirties ir jo reikšmingos Lietuvai darbuotės sukaktį minint, 1942 m. rugsėjo 7 d., Centras plačiai vietinėje argentinų spaudoje apie tai aprašė.

Leidiniai

Lietuvai Išlaisvinti Centras Argentinoje išleido du reikšmingus leidinius: 1940 m. rugsėjo mėn. "Tikros Žinios iš Pavergtos Lietuvos" ir 1941 m. rugpiūčio mėn. "Telegrama apie paskutinius įvykius Lietuvoje". Šie leidiniai buvo plačiai Argentinoje paskleisti.

Minėjimai

Lietuvai Išlaisvinti Centras Argentinoje surengė aštuonis su dideliu pasiruošimu tautiškus minėjimus, į kuriuos sutraukė tūkstantines lietuvių minias ir plačiai nušvietė tautiečiams okupuotos Lietuvos liūdną padėtį, ragindamas visus jungtis ir imtis visų galimų priemonių Lietuvos išlaisvinimui.

Posėdžiai

Lietuvai Išlaisvinti Centras Argentinoje turėjo 25 formalius posėdžius ir apie 40 privačių pasitarimų. Nuodugniai prieita prie šiandieninių Lietuvos svarbiųjų ir opiųjų reikalų ir daug padaryta jos išlaisvinimui.

Aukavusieji

Lietuvai išlaisvinti Centro Argentinoje Tautos Fondui, vadovaujant p. Laimutei Graužinienei, specialiai paskyrė Rusijon ištremtiems sušelpti.

Graužiniai K. ir L. 100 pezų, Bekeris 50 pezų, Grišonai A. ir L. 25 pezų, Miliauskas Pranas 12 pezų, Šereikytė Ona ir Pfeiferis Robertas po 10 pezų, Zuoza Dominikas 7 pez., Burdulis Juozas 5.50, Tverskaitė Ona, X ir Y, Šeškytė Ona, Sian Luisas, P. Sadauskas, Fjaulkaskienė Felė, J. Levinas, A. Brazaitis, D. Regalskytė, po 5 pez., Paškevičius 2.50 pez., R. Grigonienė, A. Kasparienė, X. X., S. Svečiulienė, Tatulis Karolis, Šantaras Petras, Smalstys Pranas, Kalibatas Jonas, Kimeris Jonas, Fondebrider Zenta, Vasiniauskas J.; po 2 pezu: Fernandez Dolores, Daugirdas Juozas, Matukonis Vladas, Radžius Petras, Macaitis Vladas, Lašas Motiejus, Šimkus Antanas, Virbickas Bruno, Butkevičius Steponas, Litvinskaitė Anelė, Mačiulis Petras, Kinduris J. po 1 pezą.

AUKAVUSIEJI

Lietuvai Išlaisvinti Centro Argentinoje Tautos Fondui: — Graužiniai K. L., Grigulevičius Juoz. po 100 pezų, Grišonai A. L., Zatkevičius J., N. N. po 10 pezų, Jočienė, Slavinskaitė Pr., Klimaitis Jonas, Petrauskas L. po 5 pez.; N. N. 3, Liaudanskis Ant., Burdulis Juozas, Staikūnas Juozas po 2 pez. Vaičiūnas, Atkevičius Aleks., Lapinskaitė, Marija, Gorvinaitė Elena po 1 pezą.

Visiems aukavusiems ir prisidėjusiems prie sušelpimo mūsų vargstančių tautiečių Centro vardu tariu širdingiausią, lietuvišką ačiū.

Išd. A. J. A.

3 STEPS TO VICTORY

Waukegan, Ill.

LIETUVIS LEITENANTAS GENEROLAS

Šiomis dienomis gauta žinių, kad B. Leonardas Jakaitis, sūnus veikėjų Vinco ir Domicelės Jakaičių, gyv. 1934 Victoria St., karo tarnyboje iš kapitono pakeltas į leitenantą generolą.

Leit. gen. Jakaitis yra baigęs Šv. Baltramiejaus pradinę mokyklą, Waukegan High School ir Martiniquette Universitetą.

Prieš įstojimą karo tarnybon dirbo Illinois Valstybės Engineering Departmente. Dabar randasi Fort Leonard Wood, Mo.

Sveikiname lietuvį leitenantą generolą Jakaitį ir linkime Dievo palaimos!

Pirk Karo Bonus šiandien. Jie tave ryt išlaikys.

Iš Du Boiso Padangės

Dvi Novenos Bendrai

DU BOIS, PA. — Birželio ketvirtąją Šv. Juozapo lietuvių bažnyčioje bendrai prasidėjo dvi novenos: 1) prie Šventojo Antano Padviečio ir 2) prie Šventosios Dvasios.

Per visas devynias dienas maldininkai gausiai lankėsi į novenų pamaldas ir artėjo prie Viešpaties Stalo.

Tos dvi novenos bendrai baigėsi birželio 12 dieną. Jas sekmingai vedė pats kleb. kun. Mykolas J. Urbonas.

40 Valandų Atlaidai

Birželio tryliktąją, Sekminėse, su Suma 10:30 val. ryte prasidėjo Šv. Juozapo lietuvių bažnyčioje 40 valandų atlaidai.

Tėvas Juvenalis Liauba, O. F. M. iš ryto ir vakarais skelbė žavius ir išganingus pamokslus. Visi klausytojai gerėjosi nuoširdžiu ir įkvėptu jauno lietuvio Pranciškono iškalbingumu, skelbiant nepaprastus pamokslus apie Atgailą, Dievo pasigailėjimą, meilę, Švenčiausiąją Eucharistiją. Iškalbingi jo pamokslai žmonėse pasiliks neišdildomais ilgiems laikams.

Džiugu, kad per tas visas tris dienas mūsų parapijiečiai turtinosi dvasinėmis malonėmis ir antgamtiniais turtais.

Per visus 40 valandų atlaidus Šventoji Komunija darbininkams buvo dalinama rytais nuo 4:15 ligi 5:45, kas penkiolika minučių. Gi šeštąją valandą prasidėdavo šv. mišios, per kurias buvo taip pat dalinama Šventoji Komunija.

Kleb. kun. Mykolas J. Urbonas dėjo visas pastangas, kad parapijiečiams dvasiniai pasitarnauti ir kad tikroji garbė būtų atiduota Švenč. Eucharistijai.

Birželio 15 dieną vakare iškilmingai baigėsi 40 valandų atlaidai su procesija, skaitlingai dalyvaujant dvasiškijai.

Kleb. kun. Mykolui J. Urbonui dvasinėje talkoje padėjo sekantieji kunigai: Tėvas Juvenalis Liauba, O.F.M., Tėvas Justinas Vaškys, O. F. M., kun. Magnus J. Kazėnas, kun. Povilas Lunskis, kun. Juozapas Skripkus, kun. A. Tamoliūnas ir su viršum 20 kitų tautų kunigų.

Miela, kad Seselės Pranciškietės gražiai darbavosi, puošiant altorius, ypatingai Didįjį, kuriame buvo išstatytas Švenčiausias Sakramentas viešam garbinimui. Seselės taip pat puikiai priruošė abiejų mokyklų mokinius, studentus ir ministrantus visoms iškilmėms ir procesijose. Parinktosios mergaitės barstė gėles atlaidų pradžioje ir pabaigoje, kai abiejose procesijose buvo po baldakimu nešamas Švenčiausias Sakramentas. *A. T.*

Milionai turėjo smagumo suradę Ale, kuris visiškai ir puikiai juos patenkino. Jeigu jūs to neturėjot, tai pamėginkit

PICKWICK
"ALE that is ALE"
TRADEMARK REGISTERED
Pasirinkit jį sau. PASIIMKIT SAU 'PICK'
BREWED BY HAFFENREFFER & CO., Inc., Boston, Mass., BREWERS SINCE 1870

Užsisakykite Toniko Pas Mus
Pristatom geriausį toniką Piknikams, Vestuvėms, Krikštynoms ir visokiems Parengimams.
Kainos prieinamos.
Myopia Club Beverage Co.
Grafton Ave., Islington Mass.
Tel. Dedham 1304-W
PRANAS GERULSKIS, Namų Tel. Dedham 1304-R

VIETINĖS ŽINIOS

ŽINUTĖS

Birž. 26 d., muzikė p. Florencija Karbauskaitė ištekėjo už inžinieriaus M. E. Penry.

Birželio 27 d., jūrininkas Leonas Slavinskas apsivedė su Bronislava Geronaitytė.

Tą dieną tapo pakrikštytas Vladas - Antanas Vlado ir Daratos (Preskenytės) Romanų.

Tą dieną Šv. Petro lietuvių parapija turėjo maldingą Dievo Kūno procesiją su Švenčiausiu Sakramentu gatvėse. Buvo paruošti lauke trys altoriai, prie kurių buvo atliekama skaitymai ir giedojimai. Evangelijas giedojo kun. P. Juškaitis, kun. P. Virmauskis, kapelionas kun. Kazys Keidošius ir kun. A. Baltrušiūnas. Procesijoje dalyvavo kunigai, klierikai, Seserų mokytojų puikiai parėdyti vaikai, draugijos ir tūkstantinė žmonių minia. Beabejo šioji vieša malda ir eisena patiko visai parapijai.

Šv. Petro par. bažnyčioje, per Dievo Kūno oktavą, mišparai yra laikomi, kiekvieną vakarą.

Trečiadienį, vakare, prisideda dar pamaldos Šv. Teresės novenos ir Tretininkų Brolijos.

Ketvirtadienį, 4 v. p. p., klausomos vaikų ir nedirbančiųjų žmonių išpažintys, prieš pirmą mėnesio penktadienį. Vakare, pamaldos ir išpažintys.

Penktadienį yra Saldžiausios širdies šventė. 7 v. v. Maldos Apaštalavimo draugija susirinks į bažnytinę salę ir žygiuos eisenoje bažnyčion dėl metinių pamaldų. Visi raginami į šias pamaldas. Apart šeimų pasiaukojimo bus dar daromas atsiteisimo aktas.

Sekmadienį, birž. 27 d., lankėsi Tėvas Adomas Morkūnas, MIC. Jis bažnyčioje visose šventose mišiose, kalbėjo apie lietuvių katalikų vaikų auklėjimą. Duok Dieve, kad visi So. Bostono bernaičiai, kurie tik išgali, pradėtų eiti, šį rudenį, į Tėvų Marijonų kolegiją, Thompson, Conn.

So. Bostoniečiai kunigai ir parapijiečiai yra dėkingi Tėvui Morkūnui už uolų paskatinimą bernaičių lankyti lietuvišką katalikišką kalegiją.

Didžiųjų Apaštalų Šv. Petro ir Šv. Povilo metinė bažnytinė šventė įpuola ketvirtadienį. Tos kilnios šventės viešos iškilmės, Bažnyčioje, yra keliamos į sekamą sekmadienį. Taip visas katalikiškas pasaulis švęs Šv. Petrą ir Šv. Povilą kitą sekmadienį.

Šv. Petro So. Bostono lietuvių parapija ytin minės Viešpaties Jėzaus įpėdinio šventę, kitą sekmadienį, nes tai josios tituliarinis Patronas. Apie jį bus sakomi pamokslai visose Šv. Mišiose. 9 v., šv. mišios bus giedamos Šv. Petro ir Povilo Draugijos intencijai. 10 v., bus šv. mišios su klierikų asista. 7 val., iškilmingi mišparai, pamaldos prie Saldžiausios V. J. Širdies, minint *Amerikos Nepriklausomybę* ir prašant *ramybės ir taikos* pasauliui!

Po vakarinių pamaldų, bažnytinėje salėje įvyks graži programa, Seserų mokytojų vadovybėje, susidedanti iš parapijos mernaičių ir mergaičių dainų, šokių, eilių ir muzikos.

Prie šios artistiškos dalies parengimo bus keletas ir kalbų. Nes, prie progos, šį vakarą pagerbsime kun. Miką Šmigelskį, MIC., kurs dabar, išvažiuodamas į Dėdės Samo tarnybą kapelionu, vieši pas savo tėvelius, So. Bostone.

Į šį trijų iškilmių puikų vakarą nebus jokios įžangos. Visi yra kviečiami ir raginami atsilankyti.

Vaikų vasarinė mokykla prasidės, Bigelow mokyklos patalpose, E St., liepos 6 d., 9 v. r., Seserų ir kunigų vadovybėje.

Šioji vasarinė Šv. Petro parapijos vaikų mokykla yra davusi nevienam jaunikaičių pradžią lietuviškuose moksluose. Ji ir šią vasarą gali daugelį pralavinti. Tėvams ir visai parapijai yra džiaugsmas ir viltis matyti daug jaunuolių lankant šią lietuvišką įstaigą. Paraginkime vienas kitą prie šio gero mokslo.

DAKTARAI

Tel. TROwbridge 6330
J. Repšhis, M. D.
(REPŠYS)
Lietuvis Gydytojas
278 HARVARD STREET
Kampas Inman arti Central Sq.
CAMBRIDGE, MASS.
Ofiso Valandos 2—4 ir 6—8.

ĮVAIRŪS SKELBIMAI

PARDUODU GELEŽINKELIO bilietą, vertės $29.85 už $10.00. Bilietas tinkamas iš Bostono iki Clarkville, Tenn. Bilietu gali naudotis iš Bostono, Providence, R. I., New York, Columbus, Ohio ir Cincinnati, Ohio. Tikietas geras tik kareiviui. Atsišaukite į "Darbininko" adm., 366 West Broadway, So. Boston, Mass. (25-29)

COLD PERMANENT

nuo $10.00 iki $15.00
STEAM WAVE PERMANENT
Croquignole ir Spiral
nuo $5.00 iki $12.50
Malonėkite pašaukti iš anksto
Tel. SOU 4645
CASPER'S BEAUTY SALON
738 E. BROADWAY, SO. BOSTON, MASS.

SVEIKINAME!

Birželio 27 d., šaltoji oro banga palenkė mane pereiti per Dorchesterio gražiąją rezidenciją, būtent, žaliumynuose paskendusią Tonawandą. Ten tai gyvena Bostono lietuvių meno žymiausioji asmenybė muzikas-artistas Rapolas Juška. Nedrąsiai mano pirštas palietė durų skambučio migtuką ir štai atsiveria simpatingojo šeimininko plačiai durys.

— Prašom, prašom!... —Sveikutis!... — ir mano kojos kėlė mane ant antrojo aukšto.

— Sveikas, seniai matytas,— čia pat sveikina nuoširdžioji namo šeimininkė p. Juškienė. Ir čia pat supažindina su ten besisvečiuojančiais p. Jasioniais iš Norwoodo, ir panele artiste Griškaite, kuri pas ponus Juškus rengiasi prie operos sezono.

Tikrai buvau pagautas malonios kampanijos ir prasidėjo bendra kalba. Gana įdomios gyvenimiškos pastabos sekė viena kitą, kaip kino teatre paveikslai. Štai ponas Juška su p. Jasioniu žada pasprukti kelioms dienoms kur nors į ežerus. Jie jau dabar surenka visas nuo pereitojo sezono užmirštas meškeres. Išklausęs jų entuziastingos kalbos apie linksmą žuklavimą ant mėlynųjų ežero bangų, tikrai tos laimės jiems pavydėjau. Pareiškiau, kad jie laimingi, kad galį pasprukti kur nors į miškus. Bet aš... — Ir čia man p. Jasionis perkerta kalbą ir sako: — O, kad tave nukidnapinus ir ar manai, kad dangus nugriūt?! — Nu ne, — teisinaus, bet... ir tą savo bet nešioju ant mano karštos krūtinės, kaip kokią relikviją.

Ponia Juškienė, teiraujasi, ar visi sveiki šeimynoje, ar dideli auga..., gi čia pat žiūriu ir jų jau dvejetukas — sūnus ir duktė, jau kaip tie lietuviai sako pusbernis ir pusmergė. Keliamas lietuvių kalbos klausimas tarp augančio jaunimo... Tai sunki problema, kurios likimas paliekamas laimingai ateičiai. Paaiški, kad jau gerokai toli paliko tėvų jaunatvės dienos. Ponia Juškienė išsireiškia, kad antradienį jau bus dvylika metų, kaip vedę. Gi čia pat padaro pastabą ir ponia Jasionienė, kad va jau jiems penki metai kaip vedę, ir rodos, tik vakar įvyko. Padarau, pastabą, kad p. Jasionį pažinau nuo tos dienos, kai jis kažkokia proga labai entuziastingai ir išdidžiai atėjęs "Darbininke" dalino cigarus.

Mūsų tos kalbos atidžiai ir pastabiai klausėsi panelė artistė Sue Griska - Griškaitė. Mano žingeidumas nukrypo į jos darbuotę.

— Ką panelė dabartiniu laiku darote, ar tai vakacijos, ar tai koki nauji darbai? —

— Rengiuosi ateinančiam vaidinimų sezonui. Mokinuos operos roles...

Čia ponia Juškienė pareiškia, kad ji turi labai rūpestingo ir sunkaus darbo ir ji savo darbą atlieka su visu stropumu. Mes, kad ir norėtume išeiti, pavyzdžiui, kad ir kino teatran, bet leidimo nėra...

Čia ponas Juška pradėjo aiškinti kiek reikia artistui bei artistei išmokti ligi ji pasiekia operos sceną. Pavyzdžiui, aiškina p. Juška, jeigu šiam sezonui skirta dešimts operų ir kiekvienoj operoj yra po du ar tris soprano roles, tai jas soprano artistė ir privalo išmokti visas. Tai reiškia yra nemažai darbelio...

Prieš mano akis prisistatė panelės artistės asmenybė, kuri net ir vasaros vakacijų negalį turėti ir tai tik dėl didžiai rūpestingo, bet ir kartu mylimo savo darbo. Čia pat ponas Juška, jausdamas, kad šis svečias ar nebus tik raporteris, nutraukia kalbą ir kuklumo dėliai savo mokiniai panelei artistei paperša sudainuoti porą dalykėlių *"just to have fun"*... Priešais mus sėdinčius pakilo panelės artistės simpatinga-lietuviška asmenybė ir iš jos kilnios mergystės karštos krūtinės nuaidėjo gilūs, nuoširdūs, švelnūs dainos aidai... Mane jaudino tos dainelės ir ašaros vilgė mano akis. Stengiausi būti vyras... Laikiaus kiek galėdamas... Bet kas atsilaikys lietuviškos dainos bei prasmingos operos dainos sujaudinimui...

Tai nauja lietuviška meno pajėga. Tai lietuviškos dainos artistė... Tai kilnios sielos ir nepaprastos asmenybės gėlė.

Vėlyva valanda mane skubino į namus, nes užbėgau tik pripuolamai, o čia va jau tikras vidunaktis pagavo. Ir čia dar neišleidžiama... Vaišingi šeimininkai ir viešnia kviečia priimti nuo jų nuoširdumo pareiškimą...

Vienok, čia jau mano vizitas šį tą iškelia ir ta proga sveikiname ponus Juškus su tuzinu vedybinio gyvenimo metelių, gi panelei artistei linkime laimėti muzikos ir dainos pasaulyj aukščiausias viršūnes!

Svečias.

MUZIKAS RAPOLAS IR MARIJONA JUŠKAI
ir jų šeimynėlė.

Liurdo Knygai $25.00

Pereitą penktadienį "Darbininke" lankėsi kun. Pr. M. Juras, spausdinamos jo maldaknygės — "RAMYBĖS ŠALTINIS", reikalais. Atsilankymo proga, Vyskupo P. Būčio knygos ŠVČ. P. MARIJOS APSIREIŠKIMAI LIURDE, spausdinimo fondan aukojo $25.00.

Vytauto Bacevičiaus Nauji Kuriniai

Šiais metais kompozitorius Vytautas Bacevičius yra labai produktingas kurybos atžvilgiu. Nuo sausio mėnesio pradžios jis yra parašęs net septynias kompozicijas. Pianui: — Grand Fantaisie Impromptu — tai stambus veikalas; Lithuanian Dances — Suktinį, Blezdingėlę, Klumpakojį ir Noriu Miego. Imdamas už pagrindą šiuos liaudies šokius, V. Bacevičius sukūrė artistinėj formoj stambesnius šokius, naudojant efektingas virtuozines priemones. Paskutinis parašytas veikalas pianui yra Sonata N 2, op. 37 — trijų dalių, kuri tęsiasi net 16 minučių.

Be to, Bacevičius parašė dainą su piano akompanijamentu "Naktis iš Okeano"—J. Tysliavos žodžiai.

Šiuo metu Vytautas Bacevičius kuria simfoniniam orkestrui naują simfoniją (N 3), keturių dalių, naudodamas lietuvių motyvus. Tai bus tryliktas stambesnis V. Bacevičiaus veikalas simfoniniam orkestrui.

Koresp.

Draugijų Valdybų Adresai

LIETUVOS DUKTERŲ DR-JOS PO GLOBA MOTINOS ŠVČ.
Pirmininkė — Eva Marksienė, 625 E. 8th St., So. Boston, Mass. Tel. So. Boston 1298.
Vice-Pirmininkė — B. Gailiūnienė, 8 Winfield St., So. Boston, Mass.
Prot. Rašt. — Ona Ivaškienė, 440 E. Sixth St., So. Boston, Mass.
Fin. Rašt. — B. Cunienė, 29 Gould St., W. Roxbury, Mass. Tel. Parkway—1864-W.
Iždininkė — Ona Staniuliūtė, 177 West 7th St., So. Boston, Mass.
Tvarkdarė — Ona Mizgirdienė, 948 E. Broadway, S. Boston, Mass.
Kasos Gl. — Elzbieta Aukštikalnytė, 110 H St., So. Boston, Mass.
Draugija savo susirinkimus laiko kas antrą antradienį mėnesio, 7:30 val. vakare, Parapijos salėje, 492 E. Seventh St., So. Boston, Mass.
Visais draugijos reikalais kreipkitės pas protokolų raštininkę.

ŠV. JONO EV. BL. PAŠALPINĖS DRAUGIJOS VALDYBA
Pirmininkas — Juozas Švagždys, 601 6th St., So. Boston, Mass.
Vice-Pirmininkas — Pranas Tuleikis 702 E. 5th St., So. Boston, Mass.
Prot. Rašt. — Jonas Glineckis, 5 Thomas Pk., So. Boston, Mass.
Fin. Rašt. — Aleksandras Ivaška, 440 E. Sixth St., So. Boston, Mass.
Iždininkas — Vincas Zaleskas, 613 E. 5th St., So. Boston, Mass.
Maršalka — Jonas Zaikis, 501 E. 5th St., So. Boston, Mass.
Draugija laiko susirinkimus kas trečią sekmadienį kiekvieno mėnesio 2 val. po pietų. Parapijos salėj 492 E. 7th St., So. Boston, Mass.

Valgomų Daiktų Krautuvės

Pirkti pas biznierius mėsą, vaisius, daržoves ir kitokius daiktus, kurie skelbiasi "Darbininke" apsimoka, nes jie parduoda šviežius produktus ir maloniai patarnauja. Nuėję į bilę kurią krautuvę pasakykite, kad jų skelbimą matėte "Darbininke".

Povilas Bushmanas
48 Crescent Avenue
Telephone COLumbus 6702
29 Savin Hill Avenue
Dorchester, Mass. COL 1981

Perkins Market
P. Baltrušiūnas - p. Klinga, Sav.
753 Broadway
Tel. SOU 3120, So. Boston.

REIKALINGA PATYRUSIŲ IR NEPATYRUSIŲ VYRŲ IR MOTERŲ DIRBTI PRIE KARO DARBŲ
PRIE ĮVAIRIŲ FOUNDRĖS DARBŲ IR MACHINE TOOL DEPARTMENTUOSE
Šešios Dienos Savaitėje.
Kurie dirbate prie Defense Darbų, nebus priimami be release.
Atsišaukite nuo 8 val. ryte iki 4 val. po pietų
HUNT - SPILLER MANUFACTURING CORPORATION
383 Dorchester Ave., So. Boston, Mass.

MIRĖ

Birželio 28 d. mirė jaunikaitis Kardokas, 28 m. amžiaus, gyv. Romsey St., Dorchester. Jis sirgo tris metus ir mirė Rutland ligoninėje. Velionis pašarvotas laidotuvių direktoriaus Juozo Kaspero, laidotuvių name, 187 Dorchester St., So. Bostone. Paliko nuliūdime tėvus ir tris seseris.

Laidojamas ketvirtadienį, liepos 1 d., 9 val. rytą iš Šv. Petro lietuvių parapijos bažnyčios St. Benedict kapuose. Melskimės už mirusius!

LANKĖSI

Pirmadienį, 'Darbininke' lankėsi Bronius Kudirka, buvęs L. Vyčių N. Angl. Apskr. pirmininkas iš Norwood, Mass.

Taipgi lankėsi iš Brighton, Mass. Ieva Buselevičienė. Atsilankymo proga atnaujino "Darbininko" prenumeratą ir Liurdo knygos fondui aukojo $5.00.

GRĮŽO IŠ ATOSTOGŲ

Pirmadienio rytą, porą savaičių atostogavusi "Darbininko" administratoriaus sekretorė Ona Kroll grįžo darban.

Pirmadienį, birž. 28 d., p. O. (Overkaitės) Kroll vyras Stasys Kroll išvyko į Dėdės Samo kariuomenę. Linkime gero pasisekimo.

LENKTYNĖS

Visuose sportuose, žmonės myli čampioną; taigi, visi mėgsta kurtų lenktynes.

Wonderlan, Revere, Amerikos pirmutinis kurtų takas per devynis metus turėjęs čampionus. 1942 metais penki rekordai padaryti.

Never Roll, kuris priklauso prie H. B. Diamond, šį kartą, kaip visada, pasirodo, kad jis vėl pasiliks didis čampionas.

Kaip prasidėjo 1943 sezonas jis išlaimėjo, bet per kelias dienas paskui jis buvo pergalėtas. Tad, tie žmonės kur manė, kad jis daugiau nebeliks čampionu, gavo didelį surprizą kaip jis vėl pradėjo laimėti.

Nors Never Roll jau prisirengęs priimti aukštas garbes, jis suras, kad šį metą ginčas bus labai didelis. Laukiant sutikti su juo yra toki darodyti išsaukėjai, kaip Captain Panther, Never Roll didžiausias konkurentas, Jambar Joe, Jay-Jay, My Joey, Gallant Scarlot, Hi Guide ir Jovial Gesture.

Remkite tuos profesijonalus ir biznierius, kurie savo skelbimais remia "Darbininką".

GRABORIAI

S. Barasevičius ir Sūnus
MOTERIS PAGELBININKĖ
Lietuvių Graborius ir Balsamuotojas
Turi Notaro Teises
254 W. Broadway
SO. BOSTON, MASS.
Tel. SOUth Boston 2590
Sūnaus gyvenamoji vieta
838 Dorchester Ave.
Tel. COLumbia 2537

CASPER
FUNERAL HOME
187 Dorchester Street
South Boston, Mass.
Joseph W. Casper
(KASPERAS)
Laidotuvių Direktorius ir Balsamuotojas
NOTARY PUBLIC
Patarnavimas Dieną ir Naktį
Koplyčia Šermenims Dykai
Tel. SOU Boston 1437
SOU Boston 3960

ZALETSKAS
FUNERAL HOME
564 East Broadway
SOUTH BOSTON, MASS.
D. A. Zaletskas, F. E. Zaletskas
Graboriai ir Balsamuotojai
Patarnavimas dieną ir naktį
Koplyčia šermenims dykai
NOTARY PUBLIC
Tel. SOU Boston 0815
Tel. SOU Boston 2609

ĮVAIRŪS SKELBIMAI

PARSIDUODA trijų šeimynų namas, Bellevue St., Dorchester. Įeigos $1,236. Gera nuosavybė. Tiktai $1,500 cash. Balansas morgičius Savings Bank. Žemas apmokeščiavimas. F. T. Keefe, 50 Congress St., Room 417. Tel. HUB 8157 arba PARkway 6826 M.

REIKALINGA vyrų ir moterų prie lengvo dirbtuvės darbo. Šioje dirbtuvėje išdirbinėja įvairius bažnytinius dalykus. Atlyginimas geras. Atsišaukite tuojau: Mr. Swift, 250 Purchase St., Boston, Mass. (25-29)

NAMŲ BARGENAI
Parsiduoda namai Dorchestery, 2 šeimų 6 ir 6 kambariai; 2 garažiai. Ant labai gražios gatvės — $8000.
3 šeimų 5-6-6 kambariai, geroj vietoj, $6500.
Taipgi turiu daug namų pardavimui skirtingose vietose už prieinamą kainą. Kreipkitės pas *WILLIAM A. AMSIE, 30 Carruth St., Dorchester, Mass. (prie pat Ashmont Station) Tel. GEN 3719.*

DĖL VAKACIJŲ
Gražiausia vieta, švarūs kambariai. Prieinama kaina. Praleiskite savo vakacijas su lietuviais pas Stellą Kodienę, 365 Nantasket Ave., arba 10 Whitehead Avenue, Nantasket Beach, Mass. (21-21)

PARSIDUODA gražus dviejų šeimynų namas, Dorchesterį, arti Shawmut Station. 6 ir 8 kambariai ir garažus. Pirmas aukštas tuščias. $800. cash. Balansas Savings Bank morgičius su 5%. F. T. Keefe, 50 Congress St. HUBbard 8157.

REIKALINGA moteriškė, kuri apvalytų mūsų įstaigą. Valandos nuo 7 ryte iki 12 val. pietų. Mokėsime 50c. į valandą. Atsišaukite: Casper Beauty Salon, 738 E. Broadway, So. Boston, Mass. (28-2)

North Brighton Bakery, Inc.
Kepa skaniausią duoną, kaip juodą, taip ir baltą. Pasirinkimas didelis pajų ir tortų.
64 Lincoln St., Brighton, Mass.
Tel. STAdium 8411.

NAMINIS FRONTAS

Atostogų Kelionės Turi Būti Pertvarkytos, Kad Sumažinus Parankumus

Svarstydami atostogų planus šiais metais, piliečiai naminiame fronte turi atsiminti, kad tarp-miestų busų ir gelžkelių parankumai yra įtempti augančiais militariais reikalavimais — daugiau negu 2,000,000 vyrų per mėnesį perkelti organizuotais pulkų judėjimais; "furlough" kelionės taipgi apsunkina keliavimą, ir daug civilių žmonių keliauja būtinais karo reikalais.

Office of Defense Transportation pabrėžia sekamus patarimus kaslink kelionių —

1. Praleiskite atostogas namie, arba kuoarčiausia prie namų.

2. Ypatingai liepos ir rugpiūčio mėnesiais stengkitės nekeliauti, ir vengkite pabaigos savaitės keliavimų. Vartokite dieninius traukinius ir neškite valgį su savim, kada tik galima. Neškite kuomažiausia bagažaus.

3. Nekeliaukite pabaigoje savaitės prieš Liepos Ketvirtą ir Darbo Dieną.

Vartotojai Raginami Padėti Kovą Dėl Teisingų Maisto Kainų

Kiekvienas vartotojas privalo prisidėti prie teisingų maisto kainų kovos, visoje šalyje, ir jie privalo patikrinti kainas krautuvėse su paduotoms kainoms dėl jo apylinkės, ir pranešti peržengimus, praneša Office of Price Administration.

OPA praneša, kad su birželio 1 d., kainos dėl 58 rūšių mėsos ir produktų padarytų iš jautienos, veršienos, avienos ir kiaulienos buvo įsteigtos pagal kovo mėn. 1941 m. lygio. Šios kainos mainosi pagal 10 zonų, bet vietiniai laikraščiai atspausdins tikras kainas kiekvienoje zonoje, ir kiekvienas vartotojas turi jas peržiūrėti.

Šeimininkėms patariama sunaikinti visus išsibaigusius raudonus ir mėlynus racijonavimo ženklelius, kad apsaugojus prieš juodąsias biržas maisto. Raportai į OPA parodo, kad daug krautuvininkų prašė jų pirkėjų jiems duoti savo išsibaigusius ženklelius ir jie vartojo tuos ženklelius pirkti daugiau maisto nuo urmų pardavėjų (wholesalers). Dėl to, kad maistas taip pirktas gali būti parduotas krautuvėse be punktų, kiekvienas išsibaigęs ženklelis duotas krautuvininkui yra galimas prisidėjimas prie nelegalių biržų.

Moterų Kajinės Nebus Tokios Plonytės, Bet Ilgiau Bus Galima Jas Nešioti

Kol kas, netikima racijonuoti moteriškų kojinių, bet valdžios patvarkymai valdys jų kainą ir kokybę. Karo laiku pasirinkimas kojinių, Office of War Information praneša, nebus toks įvairus, kaip buvo taikos laiku, bet jas bus galima ilgiau nešioti.

Office of Price Administration skaitliuoja, kad 85% vartojamų kojinių bus pagaminta iš "rayon". Kitos kojinių medžiagos vyks į karą. OPA nurodo, kad kadangi "rayon" irgi reikalingas militariniams daiktams (parašutams ir pan.) negalima teisingai nuspręsti civilių atsargos "rajon", kas reiškia, kad negalima pranašauti apie atsargą moteriškų kojinių.

Didžiulis paklodas ant kurio nusileidžia kovotojai orlaiviai, kai prakiūra, tai, kaip vaizdas parodo, jį susiuvama. Šis vaizdas rodo, kaip kur nors Indijoj tai vykdoma.

Karas Įvedė Planus Didelėmis Oro Linijomis

Washingtonas — Operuodami pagal karo sąlygas, oro transporto tarnyba Armijos ir Laivyno sudaryta dabar skaičiuoja kelis šimtus skridimų per savaitę, ir planai daromi išvystyti oro kelius visam pasaulyje, kurie aptarnautų civilių oro - transporto reikalais po karo, OWI pareiškė, išduodami raportą, kuris liečia visas Amerikos oro transporto fazes.

Bomberiai ir įvairių rūšių komercijiniai pasažieriniai lėktuvai, buvo perdirbti ir pritaikinti oro transportui ir dabar jie tarnauja Armijos Oro Jėgų Transporto Komandoje. Šie lėktuvai, operuojami arba buvusių lakūnų arba vyrų, kurie buvo išlavinti Armijos ir Laivyno skridimo mokyklose, skrenda į kiekvieną šalį kur tik Jung. Tautos mūša Ašį.

Viena Armijos Oro Jėgų Transporto Komanda dabar yra didesnė negu visos oro transporto organizacijos, civilės ir militarinės visame pasaulyje prieš karą, praneša OWI. Šis didelis išsiplatinimas oro transporto, raportas sako, eina drauge su plačiu pasaulinio maštabo išsivystymu oro kelių, komunikacijų ir aerodromų, kurie aptarnaus civilių oro transporto reikalus po karo.

Šis platus aptarnavimas oro transporto šiandie yra įrodytas, kada vienas iš Transporto Komandos lakūnų pareiškė — "Mano skalbiniai Indijoj— aš negalėsiu jų gauti ligi kitos savaitės".

Kartu, armijos ir laivyno oro transporto tarnyba dabar skaičiuoja kelis šimtus trans - Atlantiko skridimų per savaitę ir skaičius vis auga. Greitis yra svarbiausias oro transporto komandos siekinys, kaip neseniai buvo įrodyta, kada lėktuvas skrydo iš Australijos į Californiją rekordiniu skridimo laiku per 33 valandas ir 27 minutes, OWI raportuoja.

Medikalės reikmenys ir kraujo plazma, kurie yra dabar būtinai reikalingi, pristatyti į paskirtą vietą greičiausiu būdu lėktuvais. Neseniai pilnai įrengta ligoninė buvo nugabenta į Alaską. Lėktuvai transporto komandos neša visokios rūšies prekes, kurios yra būtinai reikalingos karo pastangai. Daugelį kartų jie turėjo transportuoti tokius daiktus kaip tankas ir mažus "jeeps" per didelius vandenio plotus.

Neseniai vabzdys iš Fiži salų buvo nugabentas į Honduras sulaikyti šaknų "weevil", kuris naikino "hemp", labai brangią karo reikmenį. Lėktuvai grįždami iš kavos laukų neša vyrus; ir kartais šie lėktuvai pakeisti į ligonines sužeistiems. Ir dar nelabai seniai lėktuvai, grįždami iš prekių perkėlimų kelionių, parvežė labai reikalingų agrikultūros darbininkų iš Bahamas.

Beveik 2,500,000 išlavintų darbininkų dabar gamina lėktuvus, OWI sakė, kad galima pakeisti beveik visas karo lėktuvų įstaigas į civilių lėktuvų produkciją.

Civil Aeronautics Administracija, pagal raportą, "rimtai spėja, kad prieš 1950 m. Jung. Valstybės gal turės 500,000 privačių, komercijinių ir militarinių lėktuvų aktyvoj tarnyboj".

Su 1945 m. OWI sako, tikima, kad transporto lėktuvai 100,000 ligi 200,000 svarų klasoj skris gausingai, nešdami 15 tonų krovinius, 250 mylių greitumu per valandą tolumuose, kaip nuo New Yorko į Chicago.

Su 1946 m. tikima, kad 70% pasažierinių keliautojų, kurie dabar vartoja geležinkelių pullman, oru skris — apie 20,000,000 pasažierių per metus laiko.

Išskyrus kaikuriuos militarinius aerodromus, su pabaiga metų, bus įsteigta apie 865 svarbios oro stotys Jung. Valstybėse; visos bus maksfaltuotais keliais iš 3,500 pėdų arba daugiau, kurie galės aprūpinti didžiausius lėktuvus, kur mažiau kaip 100 egzistavo 1940 m. Apart tų, dabar yra daugiau kaip 2,000 mažesnių panašių aerodromų.

Gazolinas Bus Duotas Pergalės Daržininkams

Darbininkai, kurie apsiėmė padauginti tautos maisto atsargą, augindami savo daržoves Pergalės Darželiuose, gaus daugiau gazolino pasiekti jų darželius, praneša Office of Civilian Defense.

Daugiau gazolino bus duodama, jeigu savininkas automobiliaus —

1. Regulariai apsodina plotą žemės iš 1,500 kvadratinių pėdų arba daugiau, kur daržovės auginamos.

2. Jeigu jis gali parodyti, kad negali pasiekti jo darželio kitokiu būdu, tik automobiliu, ir kad jo darbas ir priežiūra reikalingi daržovių auginimui.

O. W. I.

KAM ŠĖREI ŽIRGELĮ

Kam šėrei žirgelį,
Kam šveitei kardelį,
Kur josi, broleli,
Baltas dobilėli?

Aš josiu, sesele,
Į karo laukelį,
Į karo laukelį,
Į priešo šalelę.

O kad aš jojau
Per Vilniaus miestelį,
Visos miesčionkėlės
Manimi gėrėjos.

Į karužę jojau,
Į glitelę stojau,
Garsiai nusižvengė
Bėrasis žirgelis.

RYTINIŲ VALSTYBIŲ ŽINIOS

Komp. Žilevičius Sveiksta

Elizabeth, N. J. — Šiomis dienomis grįžo iš ligoninės į savo namus komp. J. Žilevičius, kuris buvo sunkiai sužeistas automobiliaus. Dabar gydosi ir sveiksta namuose. Tikisi už kelių savaičių pradėti savo pareigas.

Komp. Žilevičių pavaduoja Brolis J. Banys, M.I.C.

BAYONNE, N. J.

Šv. Mykolo parapijos vargonininkas J. Stasevičius, grįžo iš Norwood, Mass. aplankęs savo šeimą birželio 23 d.

Klebonas kun. Kemėžis buvo susirūpinęs, nes vargonininkas vietoj kelių dienų prabuvo veik dvi savaites. Bet tam buvo svarbios priežastys.

Kaip žinoma p. vargonininko žmona Paulina Stasevičienė, jau pirmiaus sirgo. Birželio 14 d. Norwoodo ligoninėj jai buvo padaryta sunki operacija. Po operacijai buvo labai silpna, ir buvo pavojus gyvybei. Todėl Daktarų patariamas p. Stasevičius turėjo pasilikti ilgiau iki jo žmona sustiprėjo.

Bayoniečiai draugai ir pažįstami reiškiame p. vargonininkui užuojautą dėl jo žmonos taip sunkios ligos ir linkime jai kogreičiausiai pasveikti.

J.L.

Washington Depot. Conn.

Pavasaris buvo šaltas ir lietingas. Todėl suvėluota su ūkio darbais. Be to yra didelis darbininkų trūkumas ūkyse. Jaunieji išėjo karo tarnybon, o senesnieji dirba karo darbus dirbtuvėse. Tik jauni vaikai laisvu laiku nuo mokslo padeda dirbti ūkio darbus.

Šiame miestelyj ir apylinkėje nerasi žemės sklypelio, kuris nebūtų užsodintas daržovėmis ar apsėtas javais. Labai daug dirba ūkio darbus mūsų moterys. Visi dirba, kad tik kogreičiausia laimėti karą — pergalę.

Jaučiama kaikurių produktų, ypač gasolino trūkumas. Bet tai tik mažmožis palyginus su karo frontais, kur mūsų jaunuoliai grūmėsi su priešu. Mes būkime kantrūs. Jeigu nebus blogiau, tai dar pusę bėdos. Taupykime ką galime, pirkime Karo bonus. Užsiauginsime daržovių, gyvulių ir bado nekęsime.

A. P. Krikščiūnas.

Juozas Kasinskas
Inc.
Laidotuvių Direktorius
Patarnavimas Dieną ir Naktį
602 Washington Blvd.
BALTIMORE, Md.
Tel. Plaza 8595
Limosinai dėl visokių reikalų

SVARBŪS FAKTAI APIE OBUOLIŲ "MEDŲ"

Padaromas iš Šviežių Obuolių Sunkos!... Šis naujas drėginimo elementas apdraudžia ir suteikia naturalų drėgnumą tabakams... padeda užlaikyti Old Golds ŠVIEŽIAIS. Mes jį vadiname Obuolių "Medumi".

Mes Už Tai Dėkojame Dėdei Samui... Išrastas Eastern Regional Research Laboratory of the U. S. Dept. of Agriculture, kuris dabar sekmingai pavaduoja glycerina, kuri reikalinga karo reikalams.

Taipgi, Apsaugo Skonį... Obuolių "Medus" yra beskonis... jis nepakeičia Old Golds tabakų skonio, įimant ir Latakia... kuriuo yra apipurkščiami visi fragmentai.

Pats Pasikalbėk su Savimi!... Užsidek Old Gold. Žiūrėk, kaip jums Old Golds šviežumas ir skonis patiks. Paklausk pats savęs, kiek nustoji to gero, kurį galėjai naudoti.

MAŽIAUSIA Nikotino
MAŽIAUSIA Gerklę Erzinančių Kokybių (Tars and Resins)
Kaip parodyta bepartyviškų tyrinėjimų 7 vadovaujančių rūšių cigaretų, padarytų Reader's Digest.

Šviežį!
DĖKA
Obuolių "Medui"
KURIS PALAIKO OLD GOLDS ŠVIEŽIAIS

PIRK DAUGIAU KARO BONŲ

P. Lorillard Company
Established 1760

Old Gold
CIGARETUS

PASIDŽIAUGKITE SAMMY KAYE'S BAND IR SVEČIAIS TREČIADIENIAIS — 8 V. V. WEEI

Lietuvių Diena
MARIANAPOLY
LIEPOS 4 D.

Marianapolio Kolegijos Rūmai

IŠKILMINGOS ŠV. MIŠIOS — 11 val. ryto — už gyvuosius ir mirusiuosius lietuvius Amerikos karo tarnyboje.

Rengimo Komisija Kun. A. Morkūnas, pirm.