BOSTON PUBLIC LIBRARY
CHIEF OF BOOK SELECTION D
REFERENCE DIVISION
COPLEY SQ BOSTON MASS

DARBININKAS

AMERIKOS LIETUVIŲ KATALIKŲ ŠVENTO JUOZAPO DARBININKŲ SĄJUNGOS ORGANAS

DARBININKAS
Lithuanian Semi-Weekly Newspaper
Published every
TUESDAY and FRIDAY
366 Broaway, S. Boston 27, Mass.

VOL. XXVIII — No. 66. TEL. SOUth Boston 2680 ANTRADIENIS (Tuesday) RUGPIŪTIS (August) 31 D., 1943 M. TEL. SOUth Boston 2680 FIVE CENTS

MAKE EVERY PAY DAY
BOND DAY
Join The Pay-Roll
• SAVINGS PLAN •

DABARTIES BILDESIUOS

SVEIKINAME KONFERENCIJAS!

Trečiadienį, rugsėjo 1 d., 10 val. rytą, Pittsburgh, Pa., įvyks ALRK Federacijos Tarybos suvažiavimas. Centro valdyba kviečia visus organizacijų atstovus dalyvauti.

Šis Federacijos Tarybos suvažiavimas, kaip rašo pirmininkas Juozas B. Laučka, pavaduos Federacijos Kongresą, kurio šįmet neįmanoma sušaukti.

Rugsėjo 2—3 dd. William Penn viešbutyj, Pittsburgh, Pa., įvyks Amerikos Lietuvių konferencija. Šioje konferencijoje bus svarstoma, kaip geriau paremti Jung. Valstybių karo pastangas laimėti pergalę, kaip pagelbėti Lietuvai atgauti nepriklausomybę ir atsistatyti. Tai du svarbiausieji klausimai. Suprantama, konferencijoje iškils ir daugiau.

Sveikiname ir linkime ALRK Federacijos Tarybos suvažiavimui ir Amerikos Lietuvių konferencijai geriausių sekmių!

Federacijos Apskričio Susirinkimas

Sekmadienį, rugpiūčio 29 d., 4 val. po pietų, 'Darbininko' salėje įvyko ALRK. Federacijos apskričio veikėjų susirinkimas, kuriame dalyvavo redaktorius - literatas kun. Juozas Prunskis iš Chicago, Ill.

Susirinkimui vadovavo pirm. A. Daukantas. Užrašinėjo adv. Antanas Young. Tikslas: sudaryti informacijų skyrių. Kun. J. Prunskis labai aiškiai nurodė kaip toks skyrius galėtų susidaryti ir ką ir kaip jis turėtų veikti. Susirinkimas labai įvertino LKFSB, dėkojo kun. J. Prunskiui už to biūro sumanų vedimą, jo didelį pasišventimą ir darbą. Pageidavo, kad Federacijos Centras tą biūrą ne tik palaikytų, bet duotų bet duotų jam daugiau paramos.

Taipgi dėkojo redaktoriui kun. J. Prunskiui už dalyvavimą ir patarimus.

★ Žinios praneša, kad greitu laiku bus imami į karo tarnybą ir tėvai. Tai yra ir tie vedusieji, kurie turi po kelis vaikus. Nors dar yra daug singelių karo dirbtuvėse, bet esą jų nėra kam užvaduoti. Atsišaukimas į tėvus, kad eitų į karo dirbtuves nuo nesvarbiųjų karui darbų, mažai ką reiškė. Todėl ir persvarstoma anų tėvų padėtis. Tėvai būk tai turi savo išskaičiavimus. Esą kai tėvas bus draftuojamas nuo bet kokio darbo, kurį jis jau per kiek metų dirba, tai jis turįs teisės grįžęs reikalauti ano darbo, bet jeigu jis jį numes, o karui pasibaigus kariški darbai užsibaigs, tai jis liekąs su šeima išmestas likimo ant gatvės. Tokiu būdu geriau tėvai renkasi rolę eiti kariauti ir kurie grįšią grįšti į darbus. Bet toks žygis valstybei sudaro daugiau išlaidų. Reikia aprūpinti užmokesčiu šeimos nariai. Kaip tuo tarpu singelį paėmus anų išlaidų nebūna. Laikas parodys, kas eis kariauti.

Visoki užpuldinėjimai ir priekaištai dažniausiai daromi tik katalikams. Atrodo, kad kitų įsitikinimų žmonės būtų švenčiausi. Tuo tarpu pagrindas visai ne čia. Visos kitos tikybos yra iš šio pasaulio. Todėl pasaulis jas ir myli. Katalikybė yra Dievo apreikšta, todėl pasaulis organizuoja visas savo jėgas jai sunaikinti. Deja, jau du tūkstančiai metų ši kova traukiasi — viešai ir slaptai, bet pasaulis nelaimėjo nė kiek. Visur ir visados jis pralaimėdavo. Taigi Bažnyčia yra ne pasaulinė jėga, bet dieviška. Kitaip jau seniai ji būtų žuvusi.

Kard. M. v. Faulhaber.

MAKE EVERY PAY DAY
BOND DAY

UŽUOJAUTA

A. a. Juozui Prunskiui mirus ištremime (Sibire), jo sūnui kun. Juozui Prunskiui, gyvenančiam Jung. Valstybėse ir dirbančiam literatinį darbą, reiškiame gilią užuojautą.

"Darbininko" Redakcija,
Administracija
ir visas štabas.

Nebus Vietos Traukiniuose

Washington, D. C., rugp. 30 — Office of Defense Transportation sako, kad traukiniai visoje šalyje yra pripildyti stovinčiais. Todėl Darbo Dienos proga važiuojantiems gal būti visai nebus vietos, nes labai mažai traukinių gaiės leisti važiuoti, kaip paprastai.

Valdžios departmentai atsišaukia į visus, kad Darbo Dienos proga susilaikytų nuo važiavimo.

Japonai Internavo 79 Amerikos Jėzuitus

New York, rugp. 30 — Jėzuitų Filifinų biūras praneša, kad jis gavęs žinių iš Jung. Valstybių valstybės departmento, jog japonai internavo 79 Amerikos jėzuitus kunigus, dirbusius Filifinų salose.

TRAUK IR STŪMK — Yankiai artileristai naudoja "push-and-pull" sistemą, kai jų 155 mm. howitzer-kanuolė reikėjo užtraukti kalnuose netoli Cesaro, Sicilijoj. Šios rūšies kanuolės dabar siekia Italijos žemyną iš Sicilijos.

Mountbatten Paskirtas Vyriausiu Karo Vadu Pietrytinei Azijai

Washington, D. C., rugp. 30 — Pereitą savaitę Quebeco konferencijoj paskirtas vyriausiu komandieriu pietrytinei Azijai lordas Mountbatten, Anglijos komandų vadas.

Naujasis vadas daugiausia dėmesio kreips į Burmos išlaisvinimą. Po to seks kiti karo veiksmai Azijoj.

Prezidentas Roosevelt Grįžo Į Baltuosius Rūmus

Washington, D. C., rugp. 30 — Šiandien grįžo į sostinę Prezidentas Roseveltas. Dabar po Quebec konferencijos seks pasitarimai su įvairių šalių atstovais, diplomatais, valstybių ir militariais viršininkais. Gali būti vienos savaitės metu į Washingtoną atvyks Anglijos premieras Churchill užbaigti svarstyti kaikuriuos klausimus.

Taigi mūsų Prezidentas dabar yra labai "busy".

Maiskis Jau Londone

Iš Londono pranešama, kad Sovietų atstovas Ivan Maiski jau atvyko į Londoną. Anthony Eden, Britų užsienių sekretorius, planuoja antradienį, rugp. 31 d. turėti su Maiskiu ir Jung. Valstybių ambasadoriu Winant pasitarimus dėl Amerikos, Anglijos ir Rusijos bendros konferencijos.

Prancūzai Patenkinti Pripažinimu

Algiers, rugp. 30—Prancūzų komiteto nariai spaudoje pareiškė savo pasitenkinimą dėl Jung. Valstybių ir Anglijos jų komiteto pripažinimo.

Prancūzai nei neprašė, nei nesitikėjo, kad jų komitetas būtų pripažintas kaipo vyriausybė. Jie išsirinksią vyriausybę patys.

Rusai Atsiėmė 50 Kaimelių

Londonas, rugp. 30 — Iš Maskvos praneša, jog sovietų karo jėgos smarkiai puola nacius arti Bryansko - Kievo geležinkelio. Atsiimdami nuo trijų iki penkių mylių žemės plotą, raudonieji nužudė 2,000 nacių ir atsiėmė 50 kaimelių.

Stebūklai Motinos Cabrini Užtarymu

Šv. Kongregacija Romoje užgyrė du Motinos Cabrini stebūklus ir pradėjo svarstyti jos kanonizacijos bylą.

Jung. Valstybės - Anglija Tik Dalinai Pripažįsta Prancūzų Komitetą

Washington, D. C., rugp. 30 — Kaip praneša, Quebec konferencijoj tik dalinai pripažino Prancūzų Komitetą Tautai Laisvinti.

Prez. Roosevelt ir Anglijos premieras Churchill sako, kad tas prancūzų komitetas turės tik valdinę vyriausybę ir tik tose prancūzų užjūrių vietose, kurios pačios pripažįsta to komiteto galią.

Taigi iš to aišku, kad tas prancūzų komitetas nėra nei prancūzų vyriausybė ištremime, nei prancūzų imperijos vyriausybė.

Tačiau tas pripažinimas duoda teisę tam komitetui bendradarbiauti su Jung. Valstybėmis ir Anglija kovoje su agresoriais.

Sovietų Sąjunga, kaip praneša, prancūzų komitetą pripažinsianti, kaipo vyriausybę. Sovietai jau seniai yra pripažinę de Gaulle komitetą. Bet nėra pripažinę gen. Giraud vadovybės. Jeigu sovietai pripažins abu prancūzų generolus, tai sovietai išsiskirs politikoje.

Skirtumų yra ir daugiau tarp Jung. Valstybių ir Anglijos iš vienos pusės ir Sovietų (Rusijos) iš kitos pusės, tačiau tie skirtumai nesudaro kliūčių kovoti prieš bendrą priešą — Ašį.

Galimas dalykas, kad neužilgo įvyks dar viena didžiųjų Suvienytų Tautų talkininkų atstovų konferencija, kurioj gal būti dalyvaus ir Sovietų atstovai. Suprantama, kad toki konferencija yra būtinai reikalinga, kad išsiaiškinti ir nustatyti gaires ne tik karui prieš ašį, bet taip pat išspręsti ir pokarinius klausimus.

Karas vedamas už išlaisvinimą pavergtųjų tautų, dėl keturių laisvių, o sovietai vis dar tebesilaiko, kad Pabaltijo valstybės, Lenkijos ir kitų šalių kraštai turi priklausyti Rusijai, laikantis Stalino - Hitlerio sutarties.

Atianto Čarteris nusako visoms tautoms laisvę ir nepriklausomybę. Mes tvirtai tikime, kad Jung. Valstybės, nei Anglija nedarys nuolaidos kam nors, kad po karo mažosioms tautoms nebūtų galimybės atgauti laisvę ir nepriklausomybę.

Berlyno Centras Visai Sunaikintas

Stockholm, Švedija, rugpiūčio 30 — Švedų korespondentas praneša, kad laike Britų bombardavimo Berlyno centras visiškai sunaikintas. Miesto centre sukelta apie 100 didelių gaisrų.

Pereitą pirmadienį Britai, bombarduodami Berlyną, pataikė į Hitlerio kanceleriją. Pačiame Berlyno centre bombomis sugriovė didelius valdžios namus.

Miesto centre padaryta milžiniški nuostoliai. Naciai sukeltų gaisrų negalėjo užgesinti, nes viskas buvo išardyta — sugriauta, nebuvo vandens.

Atšauks Draudimą Važinėti Automobiliais Dėl Malonumo

Washington, D. C., rugpiūčio 30 — Iš patikėtinų šaltinių praneša, jog draudimas važinėti automobiliais dėl malonumo (pleasure) bus atšauktas trečiadienį, rugsėjo 1 d.

Kainų Administracijos Ofiso viršininkai sako, kad įsakymai, dėl nuėmimo draudimo jau esą pasiųsti vietiniams viršininkams.

Tačiau gasolino kiekio padidinimas negalės būti padarytas, nes labai daug gasolino suvartojama Rytuose.

Welles Pasitraukė Iš Valstybės Departmento

Washington, D. C., rugp. 30 — Sumner Welles, Jung. Valstybės sekretoriaus pagelbininkas, rezignavo iš pareigų, ir užsienių valstybių ambasadoriams apie tai pranešė, jog Prezidentas Roosevelt jo rezignaciją priėmęs.

Welles pasitraukęs rugpiūčio 23 d.

Ponia Roosevelt N. Zelandijoj

Auckland, Naujoji Zelandija, rugp. 30 — Pereitą savaitę ponia Roosevelt'ienė nuvyko į Naująją Zelandiją aplankyti Amerikos kareivius, kurie yra ligoninėse ir apžiūrėti Raudonojo Kryžiaus centrus.

P-nia Roosevelt kalbėjo iš ten per radio ir dėkojo vietiniams už parodytą ir rodomą nuoširdumą Amerikos kareiviams.

SUNAIKINO 10 NACIŲ SUBMARINŲ

New York, rugp. 30 — Šiomis dienomis, Atlantiko vandenyne, Alijantų specialiai submarinų kovoms pritaikinti lėktuvai, kurie gali nulėkti iki 1,000 mylių nuo savo bazių, keliolika kartų susikirto su nacių submarinais.

Karo vadovybė turi žinių, kad alijantų lėktuvai nuskandino penkis priešo submarinus, o kitus penkis submarinus sunkiai sužalojo, kurie taip pat greičiausia nuskendo.

Alijantų lėktuvai patruliuoja Atlantiko vandenis ten, kur jų laivai plaukia su karo reikmenimis.

Mirė Bulgarijos Karalius Boris

Londonas, rugp. 30 — Pereitą šeštadienį mirė Bulgarijos karalius Boris III. Dėl karaliaus mirties yra įvairių speliojimų. Bulgarijoj kilo nerimas. Bulgarai puolė nacių ambasadą ir į ją paleido akmenis. Sofijoj, Bulgarijos sostinėje, įvyko demonstracijos. Demonstrantai reikalauja taikos.

Dėl Bulgarijos ir Danijos sukilimų labai susirūpino Vokietijos naciai. Bulgarijoj galima tikėtis permainų. Bulgarija gali patekti visiškon Berlyno kontrolėn arba nukrypti Rusijos pusėn.

Japonai Priversti Bėgti Iš New Georgia

Iš Alijantų Centro, Pietvakariniame Pacifike, rugp. 30 — Jau antrą kartą japonai priversti bėgti iš Bairoko uosto, New Georgia salos. Japonai buvo taip suspausti, kad jie nebegalėjo kovoti ir turėjo bėgti.

Japonai neteko šimtus kareivių, daug jų laivelių nuskandinta, ir apie 10,000 jų gręsia jiems būti apsuptiems ir paimtiems į nelaisvę.

SUKILIMAI DANIJOJE

Naciai Paskelbė Karo Stovį – Karalius Internuotas

Stockholm, Švedija, — Rugp. 30 — Danijoj vyksta smarkūs sukilimai prieš nacius. Vokietijoj naciai, nebegalėdami užslopinti sukilimų, paskelbė visoj šalyj karo stovį.

Danų laivynas pabėgo, kada sukilėliai smarkiai kovojo su okupantais naciais Kopenhagoje. Naciai sutraukė daugiau kariuomenės prieš sukilėlius danus. Sakoma, kad 45 danų laivai pabėgo iš nacių kontrolės.

Naciai internavo Danijos karalių Christian X, kuris kitą mėnesį bus 73 metų amžiaus. Daug valdžios ir visuomenės vadų areštavo.

Maiskis Vykstąs Londonan

Londonas, rugp. 30 — Buvęs sovietų ambasadorius Britanijai, Ivan Maiski vykstąs Londonan pasitarimui dėl bendros konferencijos tarp Anglijos, Jung. Valstybių ir Sovietų Sąjungos (Rusijos).

ĮVAIRIOS ŽINIOS

Lietuviškojo Pasaulio Naujienos

Washington, D. C. Š. m. rugsėjo mėn. Lietuvos Atstovas p. Žadeikis kviečiamas kalbėti apie Lietuvą vietinės visuomenės klūbe Washingtone.

Pittsburgh, Pa. Čia eina pasiruošimo darbai Amerikos Lietuvių Konferencijai, kuri šaukiama A. L. Tarybos iniciatyva rugsėjo mėn. pradžioje. Konferencija, kaip matosi iš jos tikslų paskelbimo, sau stato du uždavinius: 1) masiniai ir organizuotai paremti savo vyriausybės pastangas galimai skubiau užbaigti karą; 2) organizuotomis priemonėmis suteikti protėvių šaliai Lietuvai ir jos tremtiniams maximum moralinės ir materialinės paramos. Yra laukiama, kad einant prie tokių svarbių tikslų realizavimo, visi dalyviaii pasistengs vadovautis vien tyru patriotizmu ir humanizmo dvasia.

Pietų Amerika: Per gerai informuotą Londoną atėjo žinutė, kad ten vienos valstybės naujai išrinktas Prezidentas, pranešdamas svetimų valstybių galvoms apie savo išrinkimą, notifikavo apie tai ir Lietuvos Prezidentą.

Buenos Aires, Argentina — Dr. K. Graužinis, Lietuvos Atstovas Argentinoje, tiksliai atrėmė sovietų propagandos išsišokimą vietos spaudoje. Jis per dienraštį **La Nacion** išdėstė Lietuvos ir kitų Pabaltijos valstybių poziciją taip:

> Šio pasaulinio karo nekaltomis aukomis tapo trys mažos pažangios valstybės — Lietuva, Latvija ir Estija. Jų nelaimių priežastis glūdi jų geografinėje padėtyje. Kai karo pradžioje Vokietija bendradarbiavo su Rusija, tai tas valstybes ji atidavė Sovietų įtakai. Tuomet Raudonoji Armija galėjo be jokios rizikos okupuoti tuos kraštus ir prijungti prie Sovietų Sąjungos. Vėliau užpuolus Rusiją, Vokietija okupavo tas valstybes, bet neleido joms atsistatyti, o sudarė iš jų "Ostlandą".

Dėl šių kraštų tebeina rungtynės tarp abiejų okupantų, kurie abu pretenduoja turi Pabaltės gyventojų pritarimą. Štai prieš kurį laiką teko skaityti kai kuriuose Buenos Airese laikraščiuose keistą naujieną apie tai, kad ryšium su trijų metų sukaktuvėmis nuo šių kraštų prijungimo prie Sovietų Sąjungos, tų kraštų

p. Leonardas Šimutis,

Amerikos Lietuvių Tarybos pirmininkas ir kitų mūsų didžiųjų centralinių organizacijų pirmininkas, nuoširdžiai ir sunkiai darbuojasi, kad Amerikos Lietuvių konferencija praeitų sklandžiai ir būtų tikrai naudinga mūsų šaliai — Amerikai ir pavergtai Lietuvai. p. Šimutis, rodos, pirmininkaus toje konferencijoje.

VYRIAUSYBĖS, susirinkusios Maskvoje ir pareiškusios savo "prisidėjimą prie Rusijos". Tikrenybėje gi Maskvoje jokių Pabaltės valstybių vyriausybių nėra. Jas Maskva jau 1940 metais likvidavo ir jų narius ištrėmė į Rusijos koncentracijos stovyklas. Maskvoje yra tik keli pačių bolševikų paskirti komisarai Pabaltės kraštams, kuriuos tų kraštų gyventojai laiko išdavikais. Tai tik tie komisarai reiškia savo prisidėjimą prie Rusijos.

Pabaltės kraštų gyventojams lygiai nepriimtiinas yra Sovietų "rojus", kaip ir nacių "Neuordnung". Nei iš bolševikų, nei iš nacių jokios laisvės jie nelaukia ir atmeta jų teorijas ir pretenzijas į savo kraštus.

Pabaltės tautos laukia Jungtinių Valstybių, Didžiosios Britanijos ir kitų Suvienytų Tautų laimėjimo ir Atlanto pažadų realizavimo, pagal kuriuos visos valstybės, taigi ir Pabaltės kraštai, turi būti atstatyti.

Okupuotoje Lietuvoje. Neteisingai dergiamas prof. M. Biržiškos vardas.

Tam tikros (raudonos) spalvos spaudoje čia ir užjūry pasirodė puolimų, nukreiptų prieš prof. M. Biržiškos asmenį ryšyje su Kaune įvykusia balandžio mėn. 5 d. konferencija. Dėl jų galima būtų štai kas pastebėti: Turimomis žiniomis, tiek minimos rezoliucijos, tiek iš viso tos konferencijos aprašymas, pateko Lietuvos spaudon toks, koks jis buvo vokiečių atatinkamos monopolinės agentūros patiektas ir įsakytas atspausdinti. Tokiu būdu, paskelbtoji prof. M. Biržiškos pavardė yra be jokios reikšmės sąmoningų lietuvių akyse. Žinomi faktai, kad pirmieji ir antrieji Lietuvos okupantai buvo ir yra meisteriai skelbti pavardes asmenų po rezoliucijom, atsišaukimais bei straipsniais, su kuriais skelbiamas asmuo nieko bendro neturi. Yra žinoma, kad minimos rezoliucijos iš viso nebuvo pateiktos konferencijos dalyviams balsuoti ir jokiam lietuviško laikraščio korespondentui nebuvo leista tos konferencijos darbų nei sekti, nei aprašyti. Kiti daviniai irgi kalba prof. M. Biržiškos naudai. Toji aplinkybė, kad jis nepatinka pirmykščiam Lietuvos okupantui, toli gražu nesumažina M. Biržiškos gero vardo.

L. P. S. Ž.

Rugp. 25, 1943

★ Šiandien pasiekė mus žinios per Švediją iš Danijos, kad danai smarkiai pasipriešino prieš nacius. Mat naciai paskelbė karo apgulos stovį visame Danijos krašte ir aišku tuomi paima visą valdžią į savo militarės valdžios rankas, kas danams buvo žūtbūt pareikšti noras laisvai gyventi. Danų laivyno jūreiviai nuskandino išsprogdinę apie 45 laivus. Nežiūrint, kad naciai žygiuoja visais keliais į Danijos kraštą ir jų sostinę Kopenhagą, danai apdaužė vokiečių ambasados rūmus sostinėj ir sabotažuoja prieš nacius. Danų karalius Christian'as X areštuotas nacių. Bet danai sprogdina amunicijos sandėlius ir verčia į jūras. Padėtis visame krašte įtempta.

Bolševikijoj

Sovietų Rusijoj veda žmogų sušaudyti. Lija smarkiai ir labai šalta.

— Koks blogas oras šiandien! — sako vedamasis.

— Tau tai nieko, tik į vieną pusę, o man tai ir atgal klampoti... — atsako sargybinis.

Sicilijos kaimietis apsakinėja Brig. Gen. Th. Rooseveit'ui, kaip fašistai nualino kraštą ir jį ir jo kaimynus palikc baisiame skurde. Generolas buvo tik kilometrai nuo fronto linijos ir kelyje į Messiną.

Užuojautos Kaukė

Kartą karalius pasišaukė mokslininką ir pasiteiravo, kaip laikosi jo serganti žmona.

— Ak, didenybe, — atsakė užklaustasis — ji jau kelios savaitės...

— Prašau be smulkmenų! — pertraukė mokslininką karalius.

Taip pasielgė karalius. Bet lygiai taip elgėsi ir tebesielgia tūkstančiai įvairiausių luomų žmonių. Ir jie, kaip anas "užjaučiąs" karalius, teiraujasi apie kitų sveikatą, apie ištikusias nelaimes. Bet tiktai teiraujasi, dėl akių. Širdyje gi daug mieliau norėtų ušgniaužti anų pasipasakojimą. Jiems tas neįdomu. Bet iš viso argi gali būti žmonėms įdomus kitų vargas, jų kančios ir ašaros? Tokiems klausėjams nerūpi kitų skausmas, nė už centą. Jie tenori pasirodyti geros širdies esą. Ne kitų vargas jiems rūpi, oi ne, — tik savasis "aš" — burbulas. Ir pučia jie lyg vaikai muilo burbulus, ir džiaugiasi jų spalvingumu, o nė minutės netruko — visa grožybė susprogo kaip nebuvus.

Tai viena iš veidmainiškumo rūšių — kaukėta užuojauta. Vietoj užjautęs nelaimingąjį, pavyduolis tik pagalvos sau širdyje: "Užteks! Be smulkmenų! Juk manęs nė trupučio nejaudina tavo nepasisekimai. Pagaliau, plepėk, jei tau patinka"...

Ir neva užuojautą rodydamas klausosi, bet jam taip nuobodu, vos sulaiko žiovulį, o nelaimingasis jam stengias visą širdį atidengti.

'Prašau be smulkmenų!' Tai pasaulio atsakas į nelaimingųjų ašaras.

Ar ir mes prisidėsim, prisidėsim prie jų, tų kaukėtų užuojautos reiškėjų? į ašaras atsakyt panieka, mažiausiai žiovuliu, tai tas pat kaip į šniokščiančią ugnį dar pilti ugnį kurstančio benzino. Tokiu būdu skausmo nenumarinsi, tu kurstyti jį ir išplėsi ligi beprotystės.

Kartais gal nė nepagalvojam, kad nuo mūsų nuoširdaus užuojautos žodžio priklauso mūsų artimųjų, draugų saulėtos ar niūrios dienos. Mes trokštam saulės, mes pasiryžusios nušviesti tėvynės kalnelius ir lankas šviesos spinduliais ir Dievui nešti tik savo darbų saulę, ne sutemas, dažnai imam ir suklumpam. Pamatom draugės aptemusį veidą. Ką daryti, juk nepatogu nepaklaust dėl ko ji kenčia. Paklausiam. O vos tik ji pradės nuoširdžiai pasisakyti, skubam širdyje pertraukti: "Ne, ne! Užtenka jau! Prašau be smulkmenų!"... Balsu to, žinoma, pasakyti nedrįstam, bet čia užtenka ir vidaus. Jau vien tik mūsų akys išduoda, ką mes galvojam. Nebereikalo tad sakoma, kad akys — sielos veidrodis. Mūsų draugė pasižiūri į mus, ir jai dar labiau pasunkėja pamačius, kad ji klausoma tik iš prievartos. O taip norėjosi pasidalinti skausmas, išgirsti tikras, nuoširdus žodis, užuojauta, kokią tik mylinti draugę širdis gali pareikšti.

Paskui mes graužiamės, pykstam, kai kiti pro mūsų ašaras tylomis praeina arba kai numeta žodį tik iš prievartos. Taip, bet tuo tarpu jau mes neatsimenam, kaip pasielgėm su, neva geriausia, savo draugė.

Širdis už širdį, meilė už meilę ir paguodos žodis už tokį pat suraminimą. Pasaulyje nieko nėra veltui. Tikroji saulė perkama tik savęs atsižadėjimo kaina.

Pasakojama, kad pas sengantį Gralio karalių, kuris buvęs šventosios Kristaus Kraujo Taurės sargas, atvykęs vienas riteris. Jis švaistęsis po pilį, praėjęs keletą kartų ir pro ligonį, bet jam nieko nepasakęs, nepaklausęs jo ligos priežasties ir neužjautęs. Riteris, mat, buvo girdėjęs iš vieno mokytojo, kad bet ką klausinėti yra neriteriška, kad visur reikia būti tyliam ir kartu nesmalsiam. Riteris tat ir vykdęs savo mokytojo patarimą. Bet kaip jis nustebo vieną rytą pamatęs savo žirgą prie vartų. Tas reiškė, kad riterio viešnagė pasibaigė, reikia joti. Jį išlydėjusi moteris papasakojo, kad tas įvyko vien dėl to, kad nepaklausęs sergančiojo karaliaus ligos priežasties. Jei būtų paklausęs, būtų galėjęs liktis rūmuose ir būti karaliaus įpėdiniu.

Riteris nusiminęs išjojo. Taip klajojo jis daugelį metų. Vieną kartą jis suradęs atsiskyrėlį vienuolį, kuris jam papasakojęs apie smalsumo ir užuojautos skirtingumą. Riteris supratęs, kad ne pats klausimas esąs smalsumo ženklas. Smalsumas esąs tik tada, kai klausiama savo malonumui. Riteris tada sunkiai atgailavęs, kad savo nesupratimu taip taip ilgai nepalengvino Gralio karaliaus skausmų. Pagaliau vėl suradęs kelią į Gralio pilį, paklausęs ligonio, kas yra jo ligos priežastis, paguodęs jį ir buvęs greitai paskirtas Gralio pilies valdovu ir šventosios taurės sargu.

Tai legenda, aiškiai vaizduojanti grynosios, nuoširdžios užuojautos galią: karalius, ilgus metus nepagydomai sirgęs, pagijo, išgirdęs vieną tik nuoširdų skaistaus riterio užuojautos žodį. Taip pat ir riteris tol nebuvo vertas būti Šventojo Kraujo Taurės sargu, kol nesuprato tikrosios užuojautos esmės ir neištirpdė nelaimingojo karaliaus skausmo.

Brangioji, dar kartą prisimink: tavo paskirtis nešti savo aplinkon saulę. Be meilės tu saule neprašvisi, greičiau pasikėlus pūga nugramzdins paskutinius šviesos spindulėlius. Reikia meilės! Ir labai daug jos reikia. Tavęs laukia šimtai, tūkstančiai, jeigu ir ne karalių, tai tavo seserų, tavo brolių. Jie serga įvairiausiomis ligomis ir laukia tavo nuoširdaus atjautimo, tavo meilaus paguodos žodžio. Jie jaučia, kad tada jie stebuklu pasveiktų. Bet laukia ir nesulaukia, nes tu lig šiol dar nesupratai, kaip anas riteris, užuojautos esmės. Nesibijok dabar paklausti kitus jų skausmo priežasties ir nuoširdžiai stenkis paguost. Jeigu nesugebėsi pasakyt viską, ką širdy jauti, nenusimink — tau pagelbės Tas, Kuris yra Vienintelė mūsų Paguoda. Bet, sesute, niekada nepraeik tyli pro maldaujantį tavo širdies žmonių skausmą ir nepaisyk kaip anas karalius nelaimingajam mokslininkui:

— Prašau be smulkmenų! Tavo vargas manęs nejaudina! (Iš "L.")

IŠPLĖŠTOS ŠIRDIES ŽODŽIAI

(Lietuvos ištremtiesiems skirta)

Kur gi tu, kur gi tu, o širdis išplėšta,
Be namų, bei šeimos?
Gal palūši tenai, nesvetingam krašte, —
Ar begrįši namo?
Laukdama motinėlė sulinko varguos, —
Ar sugrįši, sūneli?
O sugrįžk, tolimasis, močiutės paguost,
Nors vylingam sapne!
Ji narplioja rožančių jau tūkstantą kart,
Del tavęs nerami.
Tu sugrįžk ir jai mylimą žodį ištark:
— O mamyte, mamyt!..
— O mamyt, tu viena težinai, kaip kenčiu
Aš krašte svetimam!
Panešiok vėl mane prie širdies, o močiut,
Pasupuok, mylima!
— Aš sugrįšiu visad pas tave vakare,
Su saldžiuoju miegu;
Mes užmiršim tada, kad baisesnis yra
Net už žvėrį žmogus...
— Nebešaldys širdies man Sibiro laukai,
Žvėrimis staugdami...
Ant krūtinės karštos šaltas veidas užkais,
Tau niuniuojant: "Užmik"...
— Pražydės akyse vėl gimtoji šalis, —
Visas skausmas užgis;
Tu vėl būsi sveika, ir linksma, ir žvali,
O mamyte brangi!..

L. Kuodis.
(Iš "Iš. Draugas")

Be Galo Įdomi Ir Naudinga Knyga JĖZUS KRISTUS Pasaulio Išgelbėtojas

Parašė Vyskupas Petras Būčys, MIC., 514 puslapių. Įsigykite šią be galo naudingą knygą ir nuodugniai susipažinkite su mūsų IŠGANYTOJO gyvenimu ir JO darbais. Knygos kaina $2.50.

Užsakymus siųskite su money orderiu: "Darbininkas", 366 W. Broadway, So. Boston, Mass.

TINKAMI SCENAI VEIKALAI

APSIRIKIMŲ KOMEDIJA — Atsitikimas iš Amerikoniško Gyvenimo. Parašė H. Sienkievič..... 20c.

DRAMOS, sutaisė Jonas Tarvidas. Šioje knygelėje tilpsta trys veikalai: "GERMANA", 2 aktai. Vaidina 2 vyrai ir 7 moterys, "FABIOLA", 5 aktų. Vaidina 12 asmenų ir grupė. Dalyvauja 7 vyrai, 5 moterys, minia, sargai ir kareiviai. "LIURDO STEBUKLAI", 4 aktų drama. Dalyvauja 21 moteris. Šios knygutės kaina ..... 35c.

ESUMAS 3 dramos d., "Gims Tautos Genius". Parašė Kun. Leonas Vaičekauskas ..... 15c.

PILOTO DUKTĖ, 5-kių veiksmų drama. Vertė T. Išleido Kun. Pr. M. Juras. Vaidina vien moterys. Vaidina 24 moterys ir šokėjos. Kaina ..... 35c.

UBAGŲ AKADEMIJA ir UBAGŲ BALIUS, vienoje knygoje dvi komedijos su dainomis. Parašė Seirijų Juozukas. Ubagų Akademijoje dalyvauja 5 asmenys ir 5 poros ubagų. Ubagų Baliuje dalyvauja 5 poros ubagų ir kiti trys asmenys. Kaina ..... 30c.

VIENUOLIO DISPUTA su RABINU, vieno veiksmo juokai, dalyvauja 4 asmenys. Kaina ..... 15c.

VAIKŲ TEATRAI. Tilpsta trys veikalėliai: "Ištyrsime paskui", "Antanukas Naślaitis" ir "Mėginimas". Kaina ..... 15c.

Su užsakymais kreipkitės ---

"DARBININKAS"

366 W. Broadway, So. Boston, Mass.

PLAČIAUSIAI AMERIKOJE SKAITOMAS

yra

mėnesinis, religinis, paveiksluotas laikraštis

"Šv. Pranciškaus Varpelis"

Pigiausias laikraštis yra

"VARPELIS"

Metams kainuoja tik $1.00
Kanadoje $2.00

Kas prisiųs daugiau, gaus dovanų vertingų knygučių. Platintojai, surinkę *tris naujas "Varpelio" prenumeratas,* ketvirtą "Varpelio" prenumeratą gauna dykai ir "Varpelį" gali siųsti kam nori. Platintojai surinkę daugiausia prenumeratų gauna vertingų dovanų.

"VARPELIS"

Duoda naujausių žinių iš katalikų gyvenimo Amerikoje ir kituose kraštuose. Aprašo Lietuvių kančias Lietuvoje. Talpina gražių aprašymų, pavyzdžių ir trumpų straipsnelių.

Adresas:

FRANCISCAN FATHERS
310 Orchard Street Pittsburgh, Penna.
Telephone — Hemlock 6567

DARBININKAS

(THE WORKER)

Published every Tuesday and Friday except Holidays such as New Year, Good Friday, Memorial Day, Independence Day. Labor Day, Thanksgiving and Christmas

— by —

SAINT JOSEPH'S LITHUANIAN R. C. ASSOCIATION OF LABOR

Entered as second-class matter Sept. 12, 1915 at the post office at Boston, Mass. under the Act of March 3, 1870.

Acceptance for mailing at special rate of postage provided for in Section 1103 Act of October 8, 1917, authorized on July 12, 1918

SUBSCRIPTION RATES:		PRENUMERATOS KAINA	
Domestic yearly	$4.00	Amerikoje metams	$4.00
Domestic once per week yearly	$2.00	Vieną kart savaitėje metams	$2.00
Foreign yearly	$5.00	Užsieny metams	$5.00
Foreign once per week yearly	$2.50	Užsieny 1 kart sa-tėj metams	$2.50

DARBININKAS

366 West Broadway, South Boston, Mass

Telephone SOUth Boston 2680

Sovietų Sąjunga Ir Vokietija

Prancūzų laikraštininkas Victor Samaret, laikraštyje France-Amerique, nagrinėja būsimuosius Sovietų su Vokietija santykius. Jo manymu, Sovietai turi stiprios vilties, kad su vokiečiais galima sugyventi, tik reikia išrauti iš jų galvosenos tą mintį, jog vokiečiai yra kažkokia privilegijuota rasė, kuriai likimo skirta valdyti pasaulį. Anot Maskvoj gyvenančio vokiečių rašytojo Johannes'o R. Becherio, vokiečiuose esą pavojingų palinkimų, kurie užtemdo ir nustelbia pačius geriausius jų ypatumus. Tie palinkimai tai pernelyg išbujojusi tautinė puikybė ir — aistringas pamėgimas vergauti. Čia, rodos, du nesuderinami dalykai. Tautinę vokiečių puikybę žino visas pasaulis, bet kaip ją suderinti su "aistringu pamėgimu vergauti?" Becher tai suderina tuo paaiškinimu, kad vokiečiai klusniai vergauja ne svetimiems, bet savo vadams. Jie esą pasiryžę net revoliuciją sukelti, bet ta sąlyga, kad revoliucijos vadas būtų koks generolas, ar dar geriau — feldmaršalas. Ir naciai esą ne kas kita, tik klusnus pliutokratijos (praturtėjusios buržuazijos) padarinys.

Becheris teigia, kad garsioj Dusseldorfo konferencijoj, įvykusioj sausio mėn. 1932 m., susibūrė "trys šimtai" stambiausių Vokietijos pliutokratų ir nusprendė panaudoti Hitlerį savo tikslams. Tie praturtėję buržujai dabar faktinai valdo Vokietiją. Tai Roechlingai, Kruppai, Borsigai, Zangeriai, Kirdorfai, Voglerіai ir daug kitų. Jie kontroliuoja visą stambiąją industriją: plieną, geležį, anglius, žibalą ir tt. Šis karas tai jų karas. Jie inicijatoriai ir organizatoriai, Hitleris tik įrankis. Jau nuo 1916 m. ta turtuolių grupė planavo ir tebeplanuoja pasaulinę expansiją (išsiplėtojimą) Vokietijos pramonei ir prekybai. Tai jie pastumėjo Hitlerį užgrobti Prancūzijos mineralus, Rusijos žibalą ir Ukrainos javus. Be to, su jais susirišusi galinga Prūsijos didžponija, paveldėjusi milžiniškus žemės plotus: Hohenzollernai 90,000 hektarų; kunigaikščiai Hohenlohe Ohrungen 48,000 ha; Hohenlohe Sigmaringa 46,000 ha; Sollen Baruth 38,000 ha ir kiti mažesnieji: Coburg und Gotha, Sollberg, Wermgrode ir tt.

Tad, anot Bechrio, susidaro išvada, kad neužtenka nuverst Hitlerio valdžią. Reikia siekt giliau — išstūmt iš valdžios ir visiškai subepajėginti bei likviduoti tikruosius Hitlerio valdovus bei inspiratorius - gundytojus ir sunaikinti pačią svarbiausią pangermanizmo galią: stambiosios gamybos vadus, bankininkus ir feodalinį junkerių lizdą. Rusai nesutiktų su tokiu vokiškos problemos išrišimu, kurs paliktų galioje viršminėtus socialinės tvarkos vadus. Tai nereiškia, kad sovietai tiesioginiai kištųsi į vokiečių naminius reikalus. Jie turi kitą planą. Jie įkūrė Maskvoj Laisvosios Vokietijos Komisariatą, kurio tikslas visų pirma sukelti Vokietijos žmones prieš karą ir tuo būdu nutraukti karo veiksmus. Į tą sąjudį manoma įtraukti visus tautos sluoksnius, kad ir buržuaziją, o ypač armiją. Jei nugalėtoj Vokietijoj kiltų revoliucija, kas labai galima, tai sovietai nesikišią į jos eigą, tik lauks rezultatų. Tada bus matyt, kas darytina.

Kaip matome, sovietų siekimas, kad ir kiek gramozdiškai užglostytas bei nukomoflažuotas, yra labai aiškus: sukelti vokiečių liaudyje ir armijoj tokį pat revoliucinį sąjudį, koks buvo sukeltas Rusijoj 1917 m. Be to, Victoro Samareto straipsnyje prisiminta ir apie Pabaltę. Rusai esą realistai, ne svajotojai. Jų valstybei reikia gerai apdraustų pasienių. Tad jie su šypsena žiūri į kai kurių New Yorko laikraščių nuomonę, kad sovietai neturi teisės savintis Pabaltijo tautų ir Baltijos jūros uostų...

Reiškia, sovietija aiškiai pasisako, kad jos politika eina savais keliais.

K.

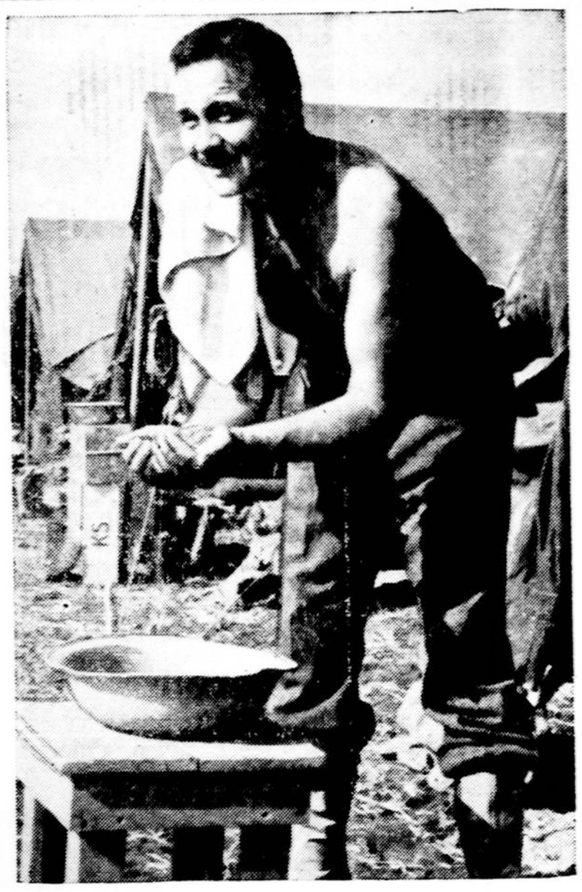

Kai karys fronte gauna liuoslaikio valandėlę, tai jis po atviru dangum maudosi saujoj vandens ir tuomi patenkintas, kad laimingai dienelė prabėgo.

Sukilėlio Kunigo Paskutinės Valandos

(Iš 1863 m. sukilimo Lietuvoje).

Neseniai Krokuvos universiteto profesorius J. Valka - Hrincevičius, kilęs nuo Veliuonos, parašė knygą iš savo gyvenimo atsiminimų.

Toje knygoje ypač yra įdomus skirsnys apie 1863 m. sukilimą ir nužudymą Kaune vieno iš jo svarbiausių vadų kun. Mackevičiaus. 1863 m. vasaros pabaigoje Kaunas virto tikra kariuomenės stovykla. Saulei nusileidus namuose gesindavo šviesą, įvairūs susirinkimai buvo uždrausti, o po 8 val. vakaro niekam nebuvo leidžiama išeit iš namų...

Beveik kasdieną atveždavo sužeistuosius ir belaisvius, netrukus prasidėdavo teismai, tardymai, tremdavo dažnai net ištisas šeimas toliman Sibiran apgyvendinti arba sunkiems darbams. Laikas nuo laiko ant neapstatytos tada aikštės šalia einančio į kalną Petrapilio (dabar Ukmergės) plento buvo atliekamos viešos egzekucijos sušaudant arba pakariant.

Žmonių minia mačiusi egzekucijas reiškė savo pasipiktinimą prieš pavergėjus rusus. Daug nuteistųjų atsisveikindavo su publika ir didvyriškai mirdavo už tėvynę su jos vardu lūpose. Visuotinas gailesys, verksmai ir dejavimai lydėjo tas žiaurias egzekucijas, kariško orkestro muzika nustelbdavo dejavimus, o kazokų nagaikos išblaškydavo gailesčio apimtą minią.

Vieną rudens dieną saulei leidžiantis į miestą įėjo rusų kariuomenės būrys, garsiai dainuodamas ir smarkiai šūkaudamas.

Tai buvo baudžiamoji ekspedicija grįžtanti iš kruvino žygio ir vedanti sužeistą, išbadėjusį bei sustingusį nuo šalčio pasidavusį nelaisvėn sukilimo didvyrį, kunigą Antaną Mackevičių. Visi sukilėlių būriai Kauno gubernijoje buvo sumušti stipresnių ir geriau apginkluotų reguliarinės rusų kariuomenės pulkų, o vadai, kuriems savo laiku nepasisekė pabėgti užsienin, turėjo padėti savo galvas. Sukilimo vadų buvo visa eilė: Jabdanauskas, Dlauskis, Citavičius, Balys, Kališka, Zigmas Sierakauskas ir kiti. Pagaliau atėjo ir Mackevičiaus eilė. Žmonių minia lydėjo rusų varomą belaisvį... Tai buvo vidutinio ūgio ir amžiaus šatenas, ilga barzda, ilgais iki pečių siekiančiais plaukais. Buvo užsidėjęs aukštą žieminę kepurę ir ilgą pilką sermėgą. Jis ėjo drąsiu žingsniu į visas puses sveikindamasis.

Kelioms dienoms praslinkus nusiėmęs kepurę su minia atsisveikino, žegnodamasis ir keldamas aukštyn rankas bandė kalbėti, bet jo žodžių nebuvo girdėti...

Vėliau žmonės pasakodavo, kad mirties sprendimą visai ramiai išklausęs, tačiau skaitant kai kuriuos kaltinamojo akto punktus protestavęs ir ėjo mirti taip drąsiai, kaip ir kovojo dėl savo krašto laisvės. Eidamas mirties vieton nusiėmė skarelę ir pirštines sudraskė į šmotelius ir metė miniai į visas puses, o žmonės tuos šmotelius išgaudė lyg kokias relikvijas. Kilo didelis verksmas, dejavimas ir keiksmai, išmetinėjimai nuožmiųjų rusų adresu, tačiau kazokų nagaikos greit minią išvaikė, o kariškas orkestras ir būgnai stengėsi nustelbti pasmerktojo mirtin šauksmus ir žodžius. Po to kun. Mackevičius drąsiai priėjo prie kartuvių ir taip žuvo tas paskutinis Kauno gubernijos sukilėlių vadas, žuvęs už tėvynės laisvę 1863 m. gruodžio 28 d. 11 val.

Valio, Amerikos Lietuvių Taryba!

Susirinks lietuviai iš visų Amerikos kampų
Dėlto, kad myli Motiną vargšę Tėvynę,
Tai reiškia viršuj partijų, srovių, pasitarimų visų,
Kad ten jausis ir kalbės tiktai lietuviška krūtinė!

Mūsų tauta, tokia ji maža!
Kiekvienas asmuo jos taip brangus!
Bet dabar lai kyla minia jos visa
Ir rezultatas jos bus stiprus, oi stiprus!

Dievas davė laisvę mums Amerikoj susirinkti,
Tai lai balsuoja lietuviai visi už ją
Ir vienybėje broliškai apsiginti
Ir atlikti darbą užsibrėžtą milžinišką tą.
Tada Tėvynė vargšė džiaugsis ir tik tada,
Kada josios vaikai susirinkę rūpinsis ja viena.
O jeigu tu manai didesniu už savo brolį, seserį stot,
Tai geriau pasilik namie, į Pittsburghą nevažiuok!
Bet jeigu myli ją, nori jai tarnauti,
Tai mes namie pasilikę turėsime visi šaukti:
Broliai, seserys, lietuviai, geriausios kloties jums!
Parneškit vienybės, meilės žodį jai ir mums!

Plytaitis.

Jacques Maritain *Vertė Kun. Dr. J. Packevičius*

Katalikų Pažiūros Į Nekatalikus Ir Į Bendradarbiavimą Su Jais*

Paskaita, autoriaus skaityta *IV Pasauliniame tikybų kongrese žmogaus asmenybei ginti*, įvykusiame 1939 m. liepos mėn. 3—12 d. Paryžiuje. Paryžiaus kardinolas Verdier leido katalikams mokslininkams aktyviai jame dalyvauti, savo bendradarbiavimu katalikų mokslo šviesoje patvirtinant katalikybės universalumą ir integralumą. Dalyvauti tačiau leista tik individualiai, neangažuojant Kat. Bažnyčios autoriteto. Jacques Maritain, žymiausias mūsų dienų katalikų prancūzų filosofas, į tarptikybinį žmonių bendradarbiavimą žvelgia drąsiu, bet giliu ir plačiu žvilgsniu, kokiu, gal būt, niekas dar iki šiol nebus žvelgęs. Čia iškeltos mintys ir mums yra aktualios. Toji paskaita tilpo žurnale "La vie intellectuelle" 1939 m. rugpiūčio numery ir jos vertimas "Tiesos Kelyj".

(KAS YRA MANO ARTIMAS?)

I.

Tokia sutrauktai yra katalikų perspektyva. Katalikų teologija moko, kad mes, kaip sako šv. Jonas Kryžietis, būsime teisiami iš to, ko verta mūsų meilė, kitaip tariant, išganymas ir amžinasis gyvenimas pareina nuo meilės. Ji taip gi moko, kad meilė suponuoja tikėjimą ir įsišaknija tikėjime, tariant, prisirišime prie Dievo apreikštos tiesos. Bet katalikų teologija taip pat prideda, kad visoms sieloms, net jei jos negali įsakmiai šitos tiesos pažinti visoje jos pilnybėje, tikėjimas yra prieinamas drauge su Dievo malone. Jei tik tos sielos yra geros valios ir neatstumia vidinės Dievo malonės, tada jos — jei neturi daugiau šviesos, tai by tik tiki, kad yra Dievas ir kad jis išgano tuos, kurie jo ieško (o Dievas geriau už jas pačias žino, ar jos tatai tiki) — tada jos turi neišreikštai (implicite) tikėjimą į Kristų, ir taip jos neišreikštai (implicite) pritampa prie visos Dievo apreikštos tiesos.

Taigi matote, kad jei katalikai išpažįsta, kad be Bažnyčios nėra išganymo, tai šita formule, kuria neretai piktinamasi, jos prasmės tiksliai nesuprantant ir nesuvokiant bendrai ką reiškia "Bažnyčios siela", katalikai čia tik pasako, kad nėra išganymo šalia Tiesos, kuri, įsakmiu ar neišreikštu būdu, visiems kaipo dovaną teikiama. Ir ar tatai neatrodo labai tinkamu žmogaus prigimčiai ir jos esminei vertybei dalyku? Jei net iš tikrųjų būtų galimas išganymas šalia Tiesos, tai aš nenorėčiau tokio išganymo, nes aš labiau myliu Tiesą, negu savo džiaugsmą ar laisvę, arba, geriau sakant, aš gerai žinau, kad tiktai tiesa teikia man džiaugsmą ir mane išlaisvina. Mes tikime, kad nėra šalia Tiesos, o faktas, kad visi žmonės jos įsakmiai nepažįsta, religinio susiskaldymo faktas, anaiptol nebūdamas geras dalykas savyje, yra mūsų būklės skurdumo žymė. Bet mes taip pat tikime, kaip jau esu minėjęs, kad Tiesa kalba į visų žmonių širdis, ir tik vienas Dievas žino, kad yra tie, kurie, gimę vienoje ar kitoje pasaulio dalyje ir priklausą ar nepriklausą viešai apreikšto žodžio išpažinimui, tikrai ir efektyviai girdi Jo vidinį ir slėpiningą žodį. Mes išpažįstame, kad nėra išganymo šalia Kristaus, bet mes taip pat išpažįstame, kad Kristus yra už visus žmones miręs ir kad visiems suteikiama galimybė tikėti į Jį įsakmiai ar neišreikštu būdu. Mes išpažįstame, kad nėra išganymo anapus mistinio Kristaus kūno. Tačiau mes taip pat išpažįstame, kad tie, kurie yra matomu būdu įjungti į tą kūną to paties tikėjimo išpažinimu ir sakramentų ėmimu, šitaip būdami skirti tęsti atpirkimo darbą laike ir gaudami gausesnių malonės priemonių, nėra vieninteliai, kurie jame yra. Mes tikime, kad kiekvienas geros ir tiesios valios žmogus, kuris nenusideda tiesai ir neatstumia viduje teikiamos malonės, priklauso, kaip sakoma, prie Bažnyčios sielos, arba, kitais žodžiais tariant, jis nematomai, savo širdies polėkiais, priklauso prie matomos Bažnyčios bei dalyvauja jos gyvenime, kuris yra amžinas gyvenimas. Be to, niekas — krikščionis ar nekrikščionis — nežino čia, ar jis yra meilės ar neapykantos vertas.

Katalikams kartais priekaištaujama, esą jie su kitatikiais kalbą iš aukšto ar su tam tikra globėjo mina. Iš tikrųjų, dėl žmogiško silpnumo šitai gali daugelyje jųjų pasitaikyti. Tikrumoje gi jųjų būklė nėra jau taip labai patogi; jie yra dvigubai pažeidžiami: savo klaidų ir savo Dievo reikalavimų. Ne tiktai protas jiems leidžia regėti, kad kitos religijos taip pat gali žmonėms perteikti daug ir didžių tiesų, nors, katalikų akimis žiūrint, nepilnų ir sujauktų su klaidomis; ir kartais kas liečia kai kuriuos prigimties kultūros reikalus, arba psichofizinį savęs valdymą, tose religijose gali būti tiesų, kurių Evangelija nematė būtino reikalo pati mokyti. Bet, kas daug svarbiau, ir antgamtinė tiesa, kurią katalikai gavo ne monopoliui, bet duoti kitiems, jiems sako, kad žmonės, priklausą kitoms dvasinėms šeimoms, ką aš sakau, net vargšai stabmeldžiai, jei tik jie yra geros valios ir grynos širdies, — gali geriau gyventi, kaip tas ar anas iš katalikų. Ir reiktų jiems įpulti į beviltį, jei nebūtų pasitikėjimo Dievo malone! Nuo vaisių daugybės, sako Šv. Tomas Akvinietis, sulinksta medis. Bažnyčia džiūgauja dėl to liudijimo, kurį teikti ji yra įpareigota, ir krikščionis džiaugiasi draug su ja. Ji žino, kad iš gautų privilegijų plaukia griežta pareiga išpažinti šventąją realybę. Bet, dieviškoji laisvė teikia dovanas, kaip patinka ir kam patinka. Bet kiekviena ištikima siela, kaip sako šv. Povilas, trapiame inde nešioja malonę. Ant skurdžių žmogiškų pečių laikyti svarų dieviškosios tiesos krovinį — tai nėra tikinčiajam kuo dėl to didžiuotis, nei į kitatikius iš aukšto su globėjo mina žiūrėti, bet greičiau teisintis ir atsiprašinėti visų praeivių. Euntes ibant et flebant — jie eite ėjo ir verkė. Aš gerai žinau, kad esama žmonių — ir tai, gal būt, kad atsvertų savo menką praktinį tikėjimą, — kurie, niekindami kitus, nuolat kartoja: Štai mes, tikintieji; mes teisingai galvojantieji; štai mes, krikščionys; štai mes, katalikai; kartais net: štai mes, gimę katalikai; tarsi jie nebūtų gimę nusidėjėliais, kaip ir visi. Jie nesusipranta, kad, afišuodami su išdidumu religiją, jie sukelia žmonėse, kurie juos stebi, norą piktžodžiauti Viešpačiui.

(Bus daugiau)

Kun. Juozas Jusevičius

POPIEŽIUS PIJUS XI

(Šiais metais suėjo 15 metų, kai Popiežius Pijus XI pasirašė sutartį su Italijos valdžia, pagal kurią Popiežius atgavo laisvę. Prieš tai popiežiai buvo kaliniai Vatikane. Popiežiaus Pijaus XI gyvenimas ir darbai yra labai reikšmingi. Todėl šios popiežių išlaisvinimo sukakties proga talpiname kun. Juozo Jusevičiaus jau seniai parašytą straipsnį apie tą didįjį taikos popiežių. Red.).

Tęsinys

Telefonas

Prieš Pijaus XI popiežiavimą, visame Vatikane, kur yra tūkstantys kambarių, buvo tik trys telefonai. Ir tie patys nebuvo gerame padėjime. Pijus XI įvedė po vieną telefoną į visus kambarius. Tai buvo sunkus darbas. Reikėjo daryti skyles storiausiuose mūruose ir kai kur net gadinti gražias dekoracijas. Šv. Tėvas leido tai daryti patogumui. Ir pasisekė. Mechanikai buvo taip atsargūs, kad nieko nesugadino. Kai Šv. Tėvas peržiūrinėjo darbą, padarė pastabą, kad tų mūrų statytojai ir manyte nemanė, kad telefonai ir elektros šviesa bus reikalinga. Amerikos mechanikai atliko visą darbą.

Telefonas Šv. Petro Bokšte

Sunkiausias darbas buvo įvesti telefoną į Šv. Petro bokštą. Nuo žemės tas bokštas atrodo kaip mažas kamuolys, bet ten pat gali sutilpti daug žmonių. Jis yra labai aukštas.

Telefonas ir ten buvo reikalingas. Mat, reikia susikalbėti su darbininkais. Vesdami telefoną į bokštą, mechanikai turėjo ilgai dirbti, kol padarė skyles mūruose.

Aukso Telefonas

Kompanija, kuri įdėjo telefoną Vatikane, padovanojo šv. Tėvui aukso telefoną. Pirmiau popiežiai neturėjo telefonų. Bet Pijus XI sutiko priimti dovaną.

Nors Popiežius turėjo telefoną, tačiau niekas negalėjo jo pašaukti. Jis buvo neskambinamas. Reikėjo pirmiau padaryti sutartį su sekretoriumi, kad būtų galima kalbėti su Šv. Tėvu.

Radio

Kai Vatikano radio buvo statoma, Šv. Tėvas keletą kartų aplankė darbininkus. Pats Markoni, stoties statytojas, apvedžiojo ir išaiškino visas radio dalis. Popiežiui buvo labai įdomu.

Vatikano stoties atidarymas buvo labai iškilmingas vasario 16, 1931 metais. Iš pradžios pats Markoni kalbėjo ir perstatė Šv. Tėvą pasauliui. Paskui Popiežius kalbėjo lotynų kalba. Įvairių kraštų kunigai vertė į savo kalbas. Toji radio stotis yra Šv. Tėvo stotis ir jis kalba per ją taip dažnai, kiek reikalauja Bažnyčios gerovė.

Judamieji Paveikslai

Pirmiau fotografai negalėjo imti kino paveikslų Vatikane. Mat, nebuvo norima, kad tie paveikslai būtų rodomi šale kitų dalykų teatruose.

Pirmą kartą Šv. Tėvas Pijus XI leido imti judamuosius paveikslus per Eucharistinį kongresą 1922 metais, kai teikė palaiminimą kongreso dalyviams.

Garsiakalbiai

Su kitais naujais dalykais įėjo į Vatikano pastogę ir garsiakalbiai. Mat, jie yra labai reikalingi Šv. Petro bažnyčiai. Be garsiakalbių žmogaus balso toli negirdėsi, nes bažnyčia yra labai didele. Dabar visos apeigos, choro giedojimas ir pamokslai girdimi ne tik bažnyčioje, bet ir visame Vatikane.

Spaustuvė

Vatikane yra didelė spaustuvė. Joje spausdinamas popiežiaus oficialus laikraštis "Osservatore Romano". Laikraštyje surašomi didesni pasaulio įvykiai, ypač tie, kurie liečia Bažnyčios reikalus. Taip pat surašomi kasdieniai popiežiaus darbai. Laikraščio tikslas tarnauti Bažnyčiai.

"Osservatore Romano" buvo siunčiamas į visus pasaulio kraštus. Jis turėjo apie 50 tūkstančių skaitytojų. Viso pasaulio laikraščiai labai dažnai naudojasi jo žiniomis. Karas sutrukdė jo siuntinėjimą.

Vatikano spaustuvėje spausdinami ir kiti Bažnyčios raštai: enciklikos, įvairūs laikraščiai, laiškai ir t. t.

Paštas

Vatikanas turi ir paštą. Pijus XI pastatė gražius pašto rūmus. Iš jo siunčiamos telegramos ir laiškai į viso pasaulio šalis. Vatikano paštas nepriklauso jokiai valstybei. Žmonės labai perka pašto ženklus ne tiek laiškams siuntinėti, kiek atminimui. Kartą Šv. Tėvas aplankė paštą, peržiūrėjo visas mašinas, paskui nusijuokė ir pasakė: "Tomis mašinomis Šv. Petras dar negalėjo naudotis apaštalavimo darbui".

Valgių Krautuvė

Prieš karą iš valgių, Vatikano miesto buvo galima pirkti viską. Tenai galima buvo gauti visokių vaisių, daržovių, mėsos ir kitų produktų iš įvairių pasaulio kraštų. Kas įdomu, kad įvairūs produktai kainuoja tik pusę tiek, kiek kainuoja Italijoje. Kaip tai gali būti? Tai yra dėl to, kad Vatikano valstybė nerenka muito nuo tų dalykų, kurie yra įvežami į Vatikano valstybę.

Vaistinė

Be kitų krautuvių, Vatikane yra ir vaistinė. Joje parduodami tik įvairios rūšies vaistai ir nieko daugiau. Vaistininkai nuolat užsiėmę. Žmonės, ypač ligoniai, turi didelio pasitikėjimo jų patarnavime. Žmonės ateina ir iš kitur pirkti vaistų Vatikano mieste.

Ligoninė

Yra maža ligoninė Vatikane ir joje buvo trys gydytojai. Ligoninėje guli tik lengviau sergantieji. Jei ligoniai labai suserga, tai šaukiamas gydytojas iš Romos ir pagal gydytojo nuosprendį ligoniai vežami į didesnes Romos ligonines.

Gaisrininkai

Kaip kituose miestuose, taip ir Vatikane yra gaisrininkai. Iš viso jų buvo aštuoni vyrai.

Dėl tiek ir taip didelių namų su aukštomis bažnyčiomis, gaisrininkų nėra daug. Bet jei atsitinka didelis gaisras, tai Romos gaisrininkai pribūna į pagalbą.

Kalėjimas Be Kalinių

Vatikane yra ir kalėjimas bet kalinių nėra. Jis laikomas tik nepaprastiems atsitikimams. Jei kas nusižengė teisėms ir tvarkai, ten pat uždaromas, o paskui perduotas tai valstybei, iš kurios jis pribuvo į Vatikaną.

Vienas Lėktuvas

Vatikane turėtų būti daug lėktuvų susisiekimui. Tuo metu buvo tik vienas. Vokiečių firma jį padovanojo. Jis buvo laikomas toje vietoje, kur italai laikė savo lėktuvus.

Darbininkai

Vatikane yra daug įvairių darbininkų. Jie visi yra labai patenkinti. Mat, gauna tiek atlyginimo, kiek reikia, kad būtų galima tinkamai gyventi.

Paprastai ne tik tėvas nori dirbti pas Šv. Tėvą, bet jis žiūri, kad ir jo vaikai pasiliktų prie to darbo. Dėl to, jis mokina savo sūnų to amato arba darbo.

Darbininkai Pavyzdingi

Visi Šv. Tėvo darbininkai yra pavyzdingi ir verti savo darbo. Jie yra dori, sąžiningi, gražiai sugyvena su kitais ir visi geri katalikai. Pas juos nėra barnių, papiktinimų, teismų, kaip yra pas kitų miestų gyventojus.

Popiežiaus Liga

Šv. Tėvas Pijus XI nežinojo, kas yra liga iki nesusilaukė 80 metų amžiaus. Iki to laiko buvo visados sveikas ir niekados nesišaukė gydytojo. Jis buvo įsitikinęs į pasaulį: "Sveikas protas sveikame kūne".

Pradeda Silpnėti

Bet 1936 metais pradėjo negalauti. Kardinolai patarė sunkiai nedirbti. Bet Šv. Tėvas veržte veržėsi į darbą ir priminė savo patarėjams, kad jis privalo eiti savo pareigas, gi sveikatą pavedė Dievo valiai. Niekam nesiskundė del ligos ir nenorėjo, kad kas jam primintų.

Pagaliau Popiežiaus patarnautojai pranešė sekretoriui, kardinolui Pacelli, dabartiniam popiežiui, kad Šv. Tėvas daug kenčia ir naktimis dejuoja. Kardinolas žinojo apie tai, bet laukė, kad pats popiežius pasiskūstų ir šauktųsi pagalbos. Nesulaukus, Kardinolas pašaukė gydytoją Amintą Milani, kuris apžiūrėjęs ligonį įsakė, kad gultų į lovą. Kraujas gerai nevaikščiojo ir turėjo didelį kraujo spaudimą.

Dirbdamas Nori Mirti

Šv. Tėvas pareiškė savo noro paslaptį. Jis prisipažino gydytojui: "Aš dirbsiu, kol Dievas pašauks mane". Skausmai vis didėjo, o jis dirbo ir visiems sakė, kad Dievas ir Bažnyčia reikalauja jo darbo. Kai visai neteko sveikatos, tik tada tarnai pagulde jį į lovą. Lovoje gulėdamas, gydytojui ir sekretoriui sakė: "Aš prašau Dievo vieno dalyko, kad Jis man leistų mirti dirbant".

Kalba Per Radio

Nors skausmai buvo dideli, tačiau Kalėdų rytą 1936 metais kalbėjo per radio į visą pasaulį. Kad ir lovoje gulėdamas, labai gražiai kalbėjo.

Bus Amžinas Ligonis

Dabar visi manė, kad Pijus XI bus amžinas ligonis ir visados gulės lovoje. Kiti manė, kad dar gyvens vieną ar kitą mėnesį ir mirs.

Tačiau, su Dievo pagalba, pavojus visai praėjo. Milano Katalikų Universiteto gydytojas ir profesorius kun. Gemelli pasakė: "Dabar aš galiu pasakyti, kad popiežius gali ilgai gyventi. Pagal gydytojo įsakymo Šv. Tėvas, kad ir lovoje gulėdamas priimdinėjo kardinolus, vyskupus ir kitus dvasiškius. Nors jo kūnas dar nebuvo visai sveikas, tačiau protas veikė taip lyg būtų jaunas ir visai sveikas.

Atnašauja Šv. Mišias

Kovo 19 d. Šv. Juozapo dienoje, 1937 metais, pirmą kartą atsistojo ant kojų ir atnašavo šv. mišias. Vatikano prelatas labai džiaugėsi. Džiaugėsi ir jis pats. Mat, jautėsi, kad dar galės dirbti Dievui ir Bažnyčiai.

Visi Džiaugiasi

Kai Romos gyventojai išgirdo, kad Šv. Tėvas bus Šv. Petro bažnyčioje, labai nudžiugo. Iš anksto išdalinta daug tikietų. Mat, visi norėjo jį pamatyti. Visi manė, kad tai bus paskutinis kartas. Virš 50 tūkstančių žmonių dalyvavo pamaldose.

Sekretorius ir gydytojas buvo pasirengę gelbėti Šv. Tėvą vaistais, jei būtų nupuolęs.

Vėl Į Darbą

Anksti pavasaryje Šv. Tėvas išvyko į savo vasarnamį Castlgandolfo. Nors dar buvo visokių orų, tačiau niekas nepakenkė. Jis sunkiai dirbo vasarnamyje ir grįžęs į Romą vėl dirbo.

Taip pat 1938 metais, kai atnašavo šv. mišias per Velykas ir kanonizavo tris šventuosius vėl staiga nupuolė ir 40 minutų turėjo ilsėtis ligoninėje. Jis paskui davė laiminimą žmonėms, ten esantiems, ir visam pasauliui.

Nors Šv. Tėvas dar daug veikė, tačiau jau jis nebuvo toks sveikas nuo pirmutinės ligos. Vieną kartą jis daugiau sirgo. Kitą kartą mažiau negalavo.

Pagaliau, susilaukęs 82 metų amžiaus, Pijus XI atsiskyrė su šiuo pasauliu vasario 10 d., 1939 metais. Jo paskutinis žodis buvo: "Mes dar turime daug darbo". Paskui jis pakėlė savo ranką aukštyn, tarsi norėdamas laiminti pasaulį, dar neaiškiai ištarė žodį "Ramybė!", paėmęs aukso kryžių į savo ranką, ramiai atidavė savo sielą Dievui. Kardinolas Pacelli patvirtino jo mirtį pagal Bažnyčios apeigas ir visi namiškiai sukalbėjo bažnytines maldas.

Tuo tarpu visos Romos bažnyčios pradėjo skambinti varpais ir pranešti amžino miesto gyventojams, kad pasaulis neteko savo vado. Pijus XI buvo vadas ne tik katalikų, bet ir nekatalikų. Jo balso klausė protestantai, žydai ir kitų tikybų žmonės. Su juos visi skaitėsi.

Taikos Popiežius

Popiežius, Pijus XI įgijo vardą "taikos popiežiaus". Jis labai neapkentė karo. Jis nenorėjo matyti karo vienos tautos su kita tauta, vienos grupės žmonių su kita grupe ir vieno žmogaus su kitu žmogumi. Dėlto, jis pasakė: "Aš nuolat dirbsiu už taiką".

Kur tik prasidėdavo kova, Pijus XI buvo pirmutinis ją smerkti. Jis smerkė Sovietų Sąjungos (Rusijos) vadus kai jie žudė žmones. Jis smerkė Vokietijos rėžimą. Jis buvo drąsus pasakyti tiesos žodį Italijai.

"Taikos popiežiaus" vardą jam davė ne tik katalikai, bet ir kitų tikybų žmonės, kurie myli tiesą.

Misijų Popiežius

Popiežius, Pijus XI dažnai vadinamas "misijų popiežius". Ir ne be reikalo, nes pat pradžioje jo popiežiavimo misijų darbas buvo sustojęs. Tai buvo tuojau po karo. Visi buvo labai pavargę. Jie žiūrėjo tik savo dalykų ir mažai kreipė dėmesio ir kitų žmonių dvasios reikalus.

Šv. Tėvas tuojau pridėjo savo ranką prie to darbo. Pirmiausia reikalavo, kad būtų auklėjami vietiniai kunigai. Jie geriau supranta savo žmonių reikalus, ir gali jiems patarnauti. Jis net reikalavo, kad bažnyčios būtų statomos tokiu styliu, kokiu statomi vietiniai namai.

Aiškino misijonieriams, kad jie neatstovauja kokią tautą, bet yra Visuotinos Bažnyčios atstovai. Jų tikslas nėra mokyti savo tautos įpročių, kalbos ir ko kito, bet jiems reikia mokyti šv. tikėjimo dalykų.

Misijose kunigas, arba sesuo, yra be šeimos, krašto arba tautos. Jis arba ji yra Kristaus karalystės skelbėjas arba skelbėja. Dėl to, pirmiausiai privalo rūpintis Kristaus karalystės platinimu.

Šv. Tėvas ypatingai rėmė misijas. Jis atiduodavo paskutinį skatiką misijonieriams, kurie darbavosi misijų kraštuose. Jis taip pat ragino žodžiu ir raštu vyskupus ir kunigus dosniai aukoti misijų darbams. Dėl to, jis yra ir vadinamas misijų Popiežius.

Jo Gyvenimo Filosofija — Darbas

Pijus XI buvo mokslo vyras. Jis panaudojo savo mokslą, rašydamas enciklikas visam pasauliui Bažnyčios ir žmonių gerovės reikalams.

Tikintieji tikėjo, kad Kristus yra dangaus Karalius. Pasaulio reikaluose žmonės pradėjo šalinti Kristų. Pijus XI parašė encikliką, kurioje jis nurodė, kad Kristus yra Karalius ne tik danguje, bet ir žemėje.

Matydamas, kad katalikai kai kur neveikia, Pijus XI, vienoje savo enciklikoje liepė vykdyti Katalikų akciją.

Matydamas kaip bedieviai ardo šeimas, teisina divorsus, platina gimdymo kontrolę, Popiežius išleido encikliką apie moterystės šventumą. Jis aiškiai nurodė, kad tėvai turi įgimtą teisę auginti savo vaikus.

Parašė encikliką apie komunizmą. Tenai jis nurodė, kad komunizmas yra didžiausias žmonijos priešas. Parašė encikliką Meksikos katalikams ir vokiečių katalikams.

Pagal Leoną XIII Pijus XI išleido encikliką apie darbą. Išmintingi žmonės supranta kaip yra svarbi toji enciklika. Toje enciklikoje Šv. Tėvas smerkė tuos, kurie skriaudžia darbininkus. Kas yra skaitęs tą Šv. Tėvo encikliką, lengvai gali suprasti kaip jam rūpėjo darbininkų reikalai.

Pats Šv. Tėvas sunkiai dirbo visą savo gyvenimą iki mirties. Jo gyvenimo filosofija buvo tokia: — "Žmogus turi dirbti visą laiką, visomis savo jėgomis ir visą savo gyvenimą".

GALAS.

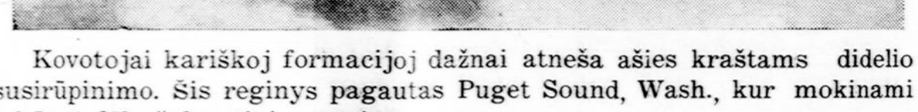

Kovotojai kariškoj formacijoj dažnai atneša ašies kraštams didelio susirūpinimo. Šis reginys pagautas Puget Sound, Wash., kur mokinami lakūnai dėl užokeaninių pareigų.

Šios kinietės moterys užgirdusios sirenų balsą, tuojaus atsiskubino prie slėptuvių, bet galutinam įsitikinimui, jos atsisėdo pailsėti, ir patirti, ar tikrai tai ženklas, kad artinasi japonų bomberiai į Chungking.

Pirkite Karo Bonus ir Stampas

LEADER — Governor General Christian Laigret, soon to assume leadership of French colonies in the South Pacific. He recently was in New York enroute to New Caledonia. He is first official to be appointed by Algiers French government.

J. Butkevičius.

Jėzus Šv. Eucharistijoje, – Vienintėlė Mūsų Viltis!

— "Vienintėlis ir didžiausias dievotumas, kurį Visagalis ir Amžinasis Dievas iš begalinio Savo gerumo ir gailestingumo Savo įsteigtąjai Bažnyčiai šiandieną įkvepia, — yra dievotumas į Jėzų Šv. Eucharistijoje!"

Šiuos pranašiškus žodžius yra pasakęs tas didysis Katalikų Bažnyčios šulas, Jo Amžinosios Atminties Popiežius Leonas XIII, pačioje XX-jo šimtmečio pradžioje, kurie atranda atsakantį savo išsipildymą bei obalsį, nevien tik kas kartas vis labiau didėjančiu tikėjimu, meile ir pamaldumu į Jėzų Šv. Sakramente, atskirų individualių katalikų širdyse, bet taipogi ir daugybėje viešųjų jungtinių organizuojamų maldų, labiausia Tarptautinių Eucharistinių Kongresų, per kuriuos ištisi miestai, tautos, valstybės, — pagaliau ir visas katalikiškasis pasaulis, bendrai susijungia, kad atiduoti tinkamą pagarbą kaip Amžinąjam visatos Viešpačiui ir Valdovui, ir išprašyti iš Jo reikalingos pagalbos ir pasigailėjimo pasaulio žmonijai, visuose jos reikaluose.

Pereitasis, Jo Šventenybė Popiežius Pijus XI, viso pasaulio tikinčiųjų katalikų maldingumui į Jėzų Šv. Sakramente, davė dar didesnį atsakymą, įsteigdamas Jo viešpatavimo, t. y. Kristaus Karaliaus šventę, kuri kiekvienais metais, palaipsniui vis padidina tikinčiųjų katalikų širdyse tą dievotumą Tabernakulio Meilės Kaliniui, mūsų Išganytojui, kuris tarsi pradėjusi žibėti saulutė, iš tamsios nakties, palaipsniui šviečia ir giedrėja, kol, pagaliau, nepasidaro iš jo giedriausioji diena! Materialistinis pasaulis, o ypatingai gudriai pastarajame pasislėpęs klastingasis bedievybės žvėris, — visomis keturiomis stengiasi paneigti tą amžiną tiesą, ir įrodyti, kad Jėzus Kristus nebėra tikrasis pasaulio žmonijos Valdovas, ir kad nuolatinis Jo gyvenimas po Šv. Eucharistijos priedanga nėsąs tikras. Tačiau visos materijalistinio pasaulio pastangos ir troškimai, įvykdinti ir palaikyti nuolatinę taiką ir harmoniją savo tarpe patol, pakol ji aukštins ir garbins mamoną, įsisodinusi į tą sostą, kuris ištikrųjų tepriklauso vien tik Kristui, — Taikos ir Ramybės Kunigaikščiui, karalių Karaliui ir viešpačių Viešpačiui! Taip. Prie visa to, nueis veltui ir visos tos pastangos, prašalinti Kristų iš Dieviškojo Jo Sosto, nes tikintieji viso pasaulio katalikai, be jokios baimės, kas kartas vis drąsiau ir atviriau, pradeda pripažinti Jį savo Viešpačiu ir Mokytoju, ir nesigėdina viešai išreikšti didžiausią ir tvirčiausią savo tikėjimą, į Tikrąjį Jėzaus buvimą Šv. Eucharistijoje.

Šita paskiausioji Kristaus Karaliaus šventė, Dieviškajam, Eucharistiniam Karaliui — Kristui, suteikiama didžiulė pagarba, ypatingai per Tarptautinius Eucharistinius Kongresus, įvairiose valstybėse bei kraštuose, per kuriuos viso pasaulio tikintieji katalikai, vienbalsiai, pripažįsta ir patvirtina Dieviškąjį Eucharistinio Kristaus viešpatavimą viso pasaulio tikinčiųjų katalikų širdyse, — ištikrųjų turi nemaž suraminti ir palinksminti Švenčiausiąją ir Dieviškąją Jo Širdį, ir nors dalinai, atlyginti tai Širdžiai už visus tuos paskiausiųjų laikų bedievių daromus įžeidinėjimus ir paniekinimus, dedant didžiausias pastangas, Eucharistinį Kristų, ir Jo viešpatavimą, sugriauti ir išnaikyti tikinčiųjų katalikų širdyse. Bet dėja! — Tuščios jų vargšų pastangos! — Po visą ištisą pasaulį, nebesuskaitomoje katalikų bažnyčių daugybėje, Eucharistinis Kristus yra tankiai viešai išstatomas monstrancijose ant altoriaus, nuo ankstybo ryto, iki vėlybam vakarui, viešam ir bendram tikinčiųjų žmonių pagarbinimui. Tūkstančiai tikinčiųjų katalikų, kartais vieni su kitais lenktyniuodami, dievotai beklūpodami pas Eucharistinio savo Viešpaties kojas, iš gilumos širdžių, siunčia Jam giliausi, padėką ir pagarbą, maldauja Jo pagalbos ir padėjimo įvairiausiuose kūno ir sielos reikaluose, ir karštai maldauja pasauliui šiandieną paplukusiam kraujo klane, taikos ir ramybės. Yra tokių dievotų diecezijų, kur Šv. Sakramentas, pildant Šv. Tėvo norą, — sulig vyskupo įsakymo, — esti kartu išstatytas visose bažnyčiose, kad tikintieji bendrai prašytų Dievo pasigailėjimo, ir kartu reikalingos visiems žmonėms palaimos.

Dar 1932 m., Pittsburgh Diecezijos Ganytojas, Pennsylvania Valstybėje, Amerikoje, J. M. vyskupas Hugh C. Doyle, tarsi nujausdamas, besiartinantį Europai ir kitiems pasaulio kontinentams, o pagaliau ir Jung. A. Valstybėms, baisųjį karą, savo ganytojiškame laiške, visiems savo diecezijos klebonams, parapijų apie Kristaus Karaliaus šventę taip yra pasakęs:

— "Ypatinga pagarba ir maldingumas į Dieviškąją Jėzaus Kristaus Asmenybę, — turi būti labiausiai taikomas tam, kad įstengus sugrąžinti tai, ką pasaulis prarado ir atmetė, svarbiausiuose žmonijos reikaluose, kuriuos Kristus paliko mums patiems protingai tvarkyti, ir rūpestingai stengtis nuslopinti pavydo ir godulybės dvasią, su Kristaus paliktąja krikščioniškojo broliškumo dvasia. Jeigu tik mes patys nuo savęs pradėsime pamesti pavydo ir godulybės ydas, ir galvosime, ir stengsimės dirbti, kad pasiekus bendrąjį žmonijos gerbuvį, — tai mes nejučiomis atrasime tą balzamą, kuris veikiai išgydys tas visas mūsų turimas žaizdas, dėlei kurių iki šiol taip daug kenčiame, ir įsigysime geriausį paliūdymą, kad ištikrųjų tvirtai tikime į Dieviškąją Kristaus Asmenybę, ir Ją tinkamai garbiname. Taigi dėl to, aš nuoširdžiai prašau visus gerb. savo diecezijos parapijų klebonus, kad jie pasistengtų išstatyti Šv. Sakramentą savo bažnyčiose po pirmųjų šv. mišių, Kristaus Karaliaus šventėje, ir tą šventę užbaigtų vakare su procesija per Mišparą, ir su Palaiminimu su Šv. Sakramentu. Jie turi stengties paraginti visus žmones, o ypatingai savo parapijiečius, skaitlingai lankyti bažnyčias, per visą ištisą tos brangios šventės dieną, ypatingai vakare per Mišparą, kad jie išprašytų iš Visagalio V. Dievo, kad Jis teiktųsi prašalinti nuo mūsų tuos visus baisius, grumojančius pavojus, ir įvairias tragedijas, kurios būtinai gali mus paliesti, ir suteiktų visiems įvairiausių kūno ir sielos malonių".

Garbingojo Pittsburgho vyskupijos Ganytojo, tuometinis nujautimas, šiandieną pilniausiai gyvenime realizavosi. Šiandien ne tik Europa ir Amerika, — bet veik ir visas ištisas pasaulis, baisingojo karo plėgos tapo paliestas! Tūkstančiai ir milijonai kenčiančiųjų žmonių, įvairiose pasaulio dalyse, sužeisti, netekę sveikatos, savo namų pastogės, nuvargę, alkani, didžiausią vargą, skurdą, įvairius persekiojimus, — nuolatiniai gyvendami didžiausioje baimėje ir savo gyvybės praradimo pavojuje, — rankas ištiesę, nuolatiniai šaukiasi sau pagalbos... Bet kas pirmiausia jųjų balsą išgirs? Kas pirmutinis suskubs jiems ateiti į pagalbą? Žmonija? Kariaujančios valstybės? Pastarosios dabartiniu laiku, labai mažai teturi galimybės, tai padaryti!.. Toji pagalba nelaimingajai žmonijai, pirmiausia turi ateiti iš kur nors kitur. Bet iš kur?! — Kas gi kitas, jeigu ne pati žmonija, pirmiausia išgirs tų nelaimingųjų dejavimus ir atsiskubins milijonams žmonių, laiku suteikti reikalingą pagalbą?!

— Tai Kristus Karalius, Šv. Eucharistijoje, — Tas Tabernakulio Meilės Kalinys, — pirmutinis pasiskubins išgelbėti nelaimingąją, kentančiąją, pasaulio žmoniją, iš baisios ir apverktinos jos šiandieninės būklės, jeigu tik žmonija pagaliau dasiprotės, ir tinkamai šauksis Jojo pagalbos! V. Jėzus Šv. Eucharistijoje juk aiškiai yra pasakęs: — "Ateikite pas Mane visi, kurie vargstate, ir apsunkinti esate, o Aš jus atgaivinsiu ir palengvinsiu; nes Mano jungas yra saldus, ir Mano našta yra lengva...

Pati materijalistinė žmonija bendromis savo jėgomis, kad ir prie geriausių savo norų, čia nieko konkrečio padaryti nebegalės. Čia būtinai yra reikalinga, kad Pats Eucharistinis Kristus, tą pagalbą nelaimingiesiems patiektų, o žmonija būtų tik tos pagalbos išdalytojais; reikalinga, kad Kristus tame darbe vadovautų, o žmonės paskiau tik patį darbą atliktų. Nors darbininkai viename ar kitame darbe, būtų ir gabiausi, geriausi, — tačiau neturėdami reikalingo savo darbe vado, — visą darbą jie greičiau tik sugadintų, negu kaip reikiant įstengtų padaryti. Be pirmininko, be vedėjo, niekas pasauly padaryti nebegalima, ypatingai tie visi darbai arba veiksmai, kurie yra viešojo pobūdžio, ir kurie yra daug didesnės plotmės, kad išgelbėjimas kentančios pasaulio žmonijos, iš baisios, katastrofingos šiandieninės jos padėties, tikrai yra vienas iš didžiausių ir svarbiausių pasauly esamų darbų, — to, manau, jau nė vienas žmogus, nors ir didžiausias ignorantas būtų, nebejstengs užginčyti. Taigi savaime suprantama, kad tokiam gigantiškam darbui atlikti, — reikalingas yra didžiausias ir gabiausias vadas, — to darbo tvarkytojas.

Taigi milijonai kentančiosios pasaulio žmonijos narių, savo mintimis, o ypatingai širdimis, pirmiausiai privalo kreipties ir šaukties į Eucharistinį Taikos Karalių — Kristų, ir maldauti Jo pasigailėjimo... Jis pirmiausia išgirs sužeistųjų šauksmą, kentančiųjų dejavimus; Jis suramins našles, našlaičius ir senelius; Jis paguos benamius, pastiprins ligonius ir silpnuosius; Jis pasigailės vargstančių, — badą, šaltį, įvairius persekiojimus ir baimę kentančių... Mūsų, kurie tiesioginiai šio baisaus karo plėgos dar nėsame paliesti,— yra šventa pareiga jiems, pagalbos šaukiantiems, nuoširdžiai padėti. Pulkime tat visi po Eucharistinio savo Viešpaties kojomis, po duonos ir vyno priedanga altoriuje pasislėpusio, ir su didžiausiu savo tikėjimu, viltimi ir meile degančiomis širdimis, suvienytai nuolankiausiai maldaukime:

— "Gailestingiausia s a i Eucharistini Taikos Karaliau — Kristau! — Štai kraujuose paplūdusi pasaulio nelaimingoji žmonija, kurią Tu sutvėrei, ir Brangiausiu o j u S a v o krauju ant kryžiaus išlietu, atpirkai! — Tu, mūsų pasigailėki! Tu suteiki kuogreičiausiai pasauliui tikrąją taiką ir ramybę! Tu pergalėki, Tu viešpatauki, Tu mus valdyki, nes Tu esi karalių Karalius, ir Viešpačių Viešpats! Tu esi tikrasis mūsų Karalius ir Valdovas! Tu esi vienintėlė didžiausioji mūsų viltis, ir saugiausioji mūsų vargšų prieglauda!"

James A. Farley, buv. Postmaster General, šeimyna. Iš kairės į dešinę: sūnus James, Jr., ponia Farley, duktė Betty ir pats tėvas, kuris tik neseniai sugrįžo iš Meksikos.

Krikštynos

Sakysim, feljetonas

Lietuvos pilietis ir Virvagalių valsčiaus gyventojas Petras Kiaulakis sūnaus sulaukė.

O užgimė pyplys toks susiraukęs, toks negražus ir dar, kaip pilietė Virvagalių Barbora pareiškė, visai slobnas.

Dalykas užtat pasidarė jau ir rimtas — reikėjo skubintis su krikštynom. Krikštatėvius nesunku rasti, arkliai užkinkyti ir pasiekti parapiją — valandos darbas. Juk kelią į Virvagalius seniai nutarė žvyruoti. Žodžiu, su visu tuo vargas mažas. Bet tai tik viena pusė. Tačiau, tinkamai pagal savo tris dešimtis ha, blėta dengtą svirną, cementinį šulnį ir ketvergį bulių, pavaišinti svečius — čia tai jau piliečiui Kiaulakiui sudarė maždaug rūpesčio.

Pilietis Kiaulakis, žmogus pats, sakysim, nedurnas dar su savo Katre, taip pat ne kokia norint dvokle, ėmėsi krikštynoms net ir visai rimtai ruoštis. Sakysim, užmerkė statinę alaus, papiovė veršelį ir trijų vištų jau tą atmintiną dieną niekur negalėjai rasti. Sakysim, kad ir tokia smulkmena, kaip išnykimas iš tvarto pačios didžiausios kiaulės, tai vis ne tokie dalykai, kurie neturėtų tam tikros reikšmės toliau numatančiam žmogui.

Na, ir išaušo krikštynų rytas, sakyčiau, net ir pritaikytas pačiai iškilmių nuotaikai.

Patekėjo visai skaisti saulė. Ir mes neturėtume pagrindo nesutikti su piliečio Kiaulakio tvirtinimu, kuris tą rytą jau nuo aušros pustė bernautinius čebatus ir įtikinėjo piemenį, kad už tai šį rytą saulė tokia, o ne kitokia, kad jis, Kiaulakis, sulaukė įpėdinio. Tokie tarp gamtos ir žmogaus sandaraus bendradarbiavimo reiškiniai yra net paremti mokslu, ir užtat teisus, ypač savo piemenio akyse.

Nekalbėsim čia apie mažą konfliktą , iškilusį bevažiuojant bažnyčion. Mat, susipyko mažojo Kiaulakio kūmai — kūma Uršulė ir kūmas Raulynas. O susipyko dėl savo krikštasūnio vardo. Dalykas įvyko kaip ir šiokioj programoj.

Buvo siūlyta keliolika vardų, sakysim: Petras, Jonas, Jokūbas, Kozma, Damijonas, Anupras, Augustas... Pats Kiaulakis skaitė "Visų Šventųjų" litaniją, o kūmas Raulynas ir kūma Uršulė rinko. Kiti visi buvo auditorijoj. Pats Kiaulakis jaunasis, vyriausias šios dienos iškilmių dalyvis savo altu pritardavo arba ne.

Patiko, mat, kūmai Uršulei Baltramiejaus vardas, o kūmui Raulynui — Tamošiaus. Iš auditorijos buvo pasiūlyta dar keletas, o jaunasis Kiaulakis dar nė su vienu nebuvo sutikęs.

Prie susitarimo prieiti, sakysime, net ir nebuvo vilties. Siūlytojai maždaug savo pozicijas gynė neperblogiausiai.

Kūma Uršulė, matydama silpnėjant Baltramiejaus kandidatūrą, susirišo visą savo gerą ir labai nuoširdžiai atsisveikinėjo. Sakėsi, keliausianti maždaug namo.

Matydami, kad jau dalykas pakrypo ne į tą pusę, dauguma pareiškė, kad savo kandidatūras atsiima. Viens tik Kiaulakis jaunasis dar kirksėjo. Tačiau iš balso intonacijos galėjai spręsti, kad Kiaulakio įpėdinio protestas dabar buvo visai ne dėl vardo. Ir iš tiesų, dalykas buvo toks, kad jį, Kiaulakį, vyriškos giminės, taip negailestingai buvo surišę į devynias galybes vystyklų ir visokiausių marškų. Jo balsas ir buvo užtat, pasakytume, laisvės ir nepriklausomybės protestas.

O vis tiktai 30 ha Kiaulakio ūky buvo jaučiama, kad šiandien iškilmės. Daleiskim, kad ir toks įvykis, kaip piemenio ir pusmergės nusiprausimas jau labai daug ką čia lošė. O kad ir Kiaulakio kiaulės, sakysim, nors ir neperdidelį supratimą teturi apie jausmų pasaulį, o vis

Tęsinys 8-tame pusl.

Pora nacių belaisvių vežami į belaisvių stovyklą, kai jie pakliuvo į nelaisvę kur nors Sicilijoj. Sakoma, kad jie buvo "lucky", nes nereikėjo pėstiems nueiti.

Kai karo lauke tiršti debesys dūmų nuo parako ir šūvių pradeda giedrėti, tuomet maisto transportas su dideliu skubumu vyksta su maisto kiekiu, kad kogreičiau pristatyti valgio kareiviams. Štai vienas iš daugelio vaizdų kai kraunama į troką šviežios duonos bandos, kad nuvežti kariams, kurie prie Cesaro, Sicilijoj, kirto ašies frontui smūgį.

BERNADETOS GIESMĖ

FRANZ WERFEL
HAROLD FOSTER ILIUSTRACIJOS

Ditūras pasišaukė gydytoją...

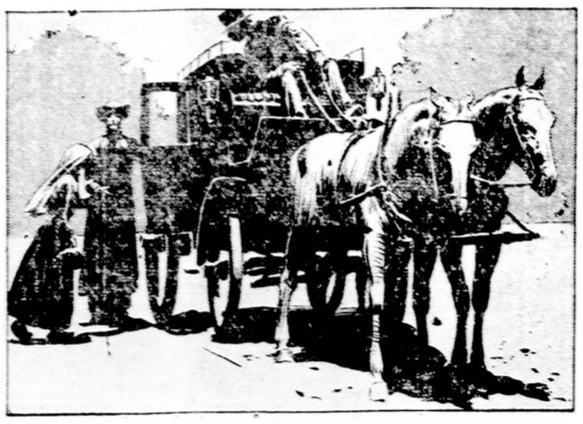

Bernadeta skubiai buvo įsodyta į vežimą.

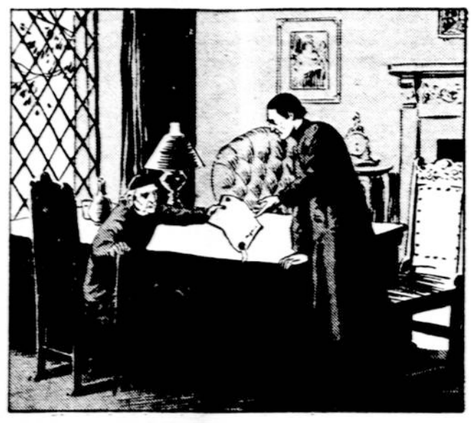

Vyskupas jam davė raštą.

— Bet Bernadeta toki jauna...—

Nusiminęs, kad Masabielio urvo uždarymu žmones didžiai nepatenkinti, valstybės persekiotojas, Vitalis Ditūras, ieškojo kito ginklo prieš Moteriškę. Surado. Kodėl nepašaukti gydytojo, kuris padėtų kovoti prieš antgamtinį, kada valstybė gerai tvarkosi sekdama vien gamtinius dalykus.

Ditūras pasišaukė gydytoją, kuriam pilnai pasitikėjo, išdėstė jam reikalą ir pasiuntė į Vienuolių ligoninę, pirmą ištirti Bernadetą, o paskui ją pasiųsti į silpnapročių įstaigą.

Bet gydytojui vos pradėjus Bernadetą klausinėti Motina viršininkė tuojau pranešė klebonui kunigui Peiramaliui. Klebonas greitai visą suprato. Ir kaip tik gydytojas apleido ligoninę, prie jos durų privažiavo vežimas. Bernadeta tuojau buvo įsodinta. Klebonas ir Bernadetos motina važiavo sykiu. Kelias vedė per kalnus į Kauteretsus, kur parapijos klebonas apsiėmė globoti persekiojamą mergaitę. Taip Bernadeta buvo išgelbėta. Niekas nežinojo kur ji dingo.

Po kelių dienų to įvykio kunigas Peiramalis buvo pašauktas pas Vyskupą. Tarbo vyskupas, Sevrus Lioransas, įdavė kunigui Peiramaliui raštą, nurodydamas sušaukti kunigų ir dekanų komisiją ištyrimui įvykių prie Masabielio urvo.

— Kada Jūsų Ekscelencija, liepiate komisiją sušaukti? — nekantriai klausė kunigas Peiramalis.

— Dar ne, dar ne, — atsakė vyskupas. — Bet ką apie Subirų mergaitės ateitį? Čia reikia gerai apgalvoti. — Po valandėlės tylos vyskupas tarė: — Mažoji Subirų dukte, Bažnyčia turi paimti tave po savo globa. Bažnyčia turi įsodyti tave, kaip brangiausią gėlę, į vieną geriausių darželių, į Karmelitų ar Kartuzų vienuolyną, kur regula yra labai griežta. —

— Bet Bernadeta toki jauna, — tarė kunigas Peiramalis.

— Užaugs, — rimtai atsakė vyskupas.

* * *

Ar vyskupo nutarimas buvo išpildytas? Kas atsitiko su Bernadeta? Būtinai reikia visiems įsigyti Vyskupo Būčio knygą: — Švč. Panelės Marijos Apsireiškimas Liurde, — kurią "Darbininkas" išleidžia, kad pilnai ir teisingai žinoti visus Liurdo įvykius. Kadangi knygos išleidimas taip brangiai kainuoja, mes prašome visų prisidėjimo. Prisiųskite $5.00, už ką gausite tą brangią knygą, kurioje ir jūsų vardas bus įrašytas į rėmėjų skaičių...

Drawings copyright, 1943, by King Features Syndicate, Inc. Text copyright, 1942, by The Viking Press, Inc. Distributed by King Features Syndicate in co-operation with the Book-of-the-Month Club, Inc.

A. L. R. K. VARGONININKŲ SĄJUNGOS SEIMO PROTOKOLAS

Rugpiūčio 10 d., 1943 m. Vargonininkų Sąjungos dvimetinis Seimas prasidėjo šv. mišiomis, kurias atnašavo kun. J. Gurinskas, klebonas, Aušros Vartų parapijos bažnyčioje, New Yorgo mieste. Mišios buvo atnašaujamos už mirusius sąjungos narius, kurių metu giedojo vargonininkai gregoriniškas mišias. Pamaldos įvyko 9 valandą ryte.

Vargon. S. Seimas įvyko Hotel New Yorker, New York City. Prieš Seiminis muzikų pasitarimas įvyko 10:30 val. ryte, kuriame dalyvavo sekanti muzikai: A. Aleksis — Waterbury, Conn., J. Balsis — Hartford, Conn., J. Brundza — Brooklyn, N. Y., P. Dulkė, Brooklyn, N. Y., A. Dzikas — Philadelphia, Pa., J. Olšauskas, Amsterdam, N. Y., A. Šlapelis, — Norwood, Mass., J. Stačiokas — Athol, Mass., A. Stankevičius — Corona, L. I., A. Visminas, Maspeth, N. Y. ir svečiai bei viešnios: A. Balsienė, S. Stačiokienė, J. Žemaitis.

Atkalbėjus V. S. pirm. Aleksiui maldą, prasideda pasitarimų posėdis. Kad negaišinus laiko, prašomas p. Aleksis būt šio pasitarimo vedėju, o užrašams perstatomas J. Brundza. Šiuose draugiško pobūdžio pasikalbėjimuose buvo paliestas vienas — kitas svarbus klausimas ir nustatyta posėdžiams sekanti dienotvarkė:

1) Seimo atidarymas — Malda ir himnai; 2) Registracija; 3) Protokolo skaitymas; 4) Sveikinimai; 5) Centro Valdybos komisijų raportai: 6) 'Muzikos Žinių' klausimas; 7) Kodėl moterys neatitinka užimti vargonininko vietą lietuvių parapijose?; 8) Social security klausimas; 9) sumanymai ir įnešimai; 10) Valdybos rinkimai; 11) Seimo užbaigimas — Malda — Himnai.

Buvo padaryta trumpa pertrauka užkandžiams.

Seimo posėdžiai prasidėjo 1 val. po piet. į kurį atvyko dar šie delegatai ir svečiai: K. Gaubys, Chicago, Ill.; P. Hodelis, Harrison, N. J.; J. Jankus, Brooklyn, N. Y.; J. Šiaučiūnas, Kingston, Pa.; A. Stanišauskas, Bridgeport, Conn.; A. Kaminskas, New York, N. Y.; V. Stasevičius, Bayonne, N. J.; B. Voverys, Pittston, Pa.; J. Žemaitis, Worcester, Mass.; svečiai: kun. K. Paulionis; kun. J. Simonaitis, J. Jankienė, A. Židinavičius, J. Bulevičius.

Seimas prasidėjo malda ir Amerikos bei Lietuvos himnais.

Seimo vedėju išrenkamas J. Olšauskas, raštininku — J. Brundza. Seka sveikinimai. Perstatomas kun. Paulionis, kuris labai artimas yra šiai organizacijai ir visuomet dalyvauja seimuose, kuomet jie įvyksta šioje apylinkėje. Jis gėrisi suvažiavimo žymiu dalyvių skaičium ir linki Seimui geriausių sekmių ir pažymi nuveiktus vargon. darbus šioje šalyje tautos gerovei. J. Šiaučiūnas sveikina "Garso" ir jo redaktoriaus p. M. Zujaus vardu ir linki seimui geros kloties. B. Voverys sveikina Wayoming Klonio kuopos vardu, reikšdamas Seimui laimės ir pasisekimo. Atsilanko garbingas šios organizacijos asmuo kun. J. Simonaitis, kuris daug pasidarbavo, kaipo dvasios vadas; savo praktiškais nurodymais, pritymais, daug kuo prisidėjo Sąjungos gerovei, tad ir suvažiavimo dalyviai jį sutinka atsistojimu. Kun. Simonaitis džiaugiasi, kad jis turi progos atsilankyt į Seimą, ragina, kad šis Seimas būtų sekmingas nutarimais ir juos gyveniman įvykintų. J. Bulevičius, radio pranešėjas, čia gimęs jaunuolis, daug dirba jaunimo darbe, ypač Vyčių tarpe, gražiai ir laisvai vartoja lietuvių kalbą, linki, kad chorų vedėjai, karui pasibaigus, vėl skleistų lietuvišką dainą, kuri keltų merdėjančią lietuvių dvasią Amerikoje.

Papildymas. Praleista, kad prieš seiminiame pasikalbėjime buvo išrinkta komisija, iš J. Olšausko ir A. Vismino, peržiūrėjimui vargon. ir chorų sąjungos protokolų ir tik svarbesnes jų dalis patiekti Seimo svarstymui. K. Gaubys sveikina Chicagos vargon. vardu, reikšdamas džiaugsmo, kad jam buvo proga iš tolimos Chicagos atvažiuoti į šį Seimą. Seimo dalyviams irgi buvo malonu matyti tolimą svečią, kuris atstovavo plačiąją Chicagos koloniją, nes tas parodo, kad visi Amerikos lietuvių chorų vedėjai yra vieningi ir bendrai dirba dainos mene.

Laiškais sveikino ir aukas atsiuntė: kun. M. Kazėnas, Pittsburgh, Pa., ir prisiuntė $23.00 čekį. Aukavo kun. Kazėnas $5.00, varg. $5.00, šv. Kazimiero par. choras $5.00 ir kiti skirti prenumeratoms. Kun. J. Valantiejus, Waterbury, Conn. sveikinimą su $5.00. Garbės narys kun. J. Čižauskas, Detroit, Mich. sveikinimą ir $10.00. Kun. Paulionis, $5.00. A. Kaminskas, $5.00. Br. Nekrašas iš Pottslle, Pa. laišką, kuris buvo skaitytas ir svarstomas prieš Seiminiame pasitarime, jo auka $5.00. Taip pat kun. J. Simonaitis ir kun. Dr. J. Končius iš Mt. Carmel, Pa. po $5.00. Visos šios aukos skiriamos "M. Ž." palaikymui. Laišką su sveikinimais ir linkėjimais bei $10.00 prenumeratoms prisiuntė kompozitorius J. Žilevičius, apgailestaudamas, kad negalėjo asmeniškai atsilankyti dėl ligos, kur neseniai jį užgavo automobilis. K. Vidikauskas, iš Philadelphijos, sveikina Seimą ir kartu reiškia užuojautą dėl p. Žilevičiaus sužeidimo. Kun. J. V. Kazlauskas, iš Bridgeport, Conn. sveikina Seimą ir linki daug laimės. Komp. A. S. Pocius sveikina telegrama: Valio Seimas; "Valio delegatai, Valio jūsų kilnūs darbai". Dar, rodos, buvo siųsti sveikinimai su aukomis, bet jie čia nepateko. Apie juos bus vėliau spaudoje paminėti. Čia taipgi neminimos keno vardu gautos prenumeratos, apie tai praneš centro raštininkas.

Seka Centro valdybos raportai. Kadangi jie buvo ištisai skaityti Seime, išimant vice pirmininko P. Dulkės, kuris pareiškė, kad jam nebuvo kas veikti; vice pirm. tik tuomet eina pirm. pareigas, kuomet pirm. jų negali atlikti. Raportai pirmin. A. Aleksio ir iždininko J. Šiaučiūno, buvo labai detaliai ir gražiai paruošti, kurie su pagyrimu buvo Seimo priimti, tai jie tilps tik oficialiam 'Muzikos Žinių' žurnale, kad visi sąjungos nariai galėtų pasiskaityti, tuomet bus išvengta kitų laikraščių bei skaitytojų apsunkinimas. (Tik "Muz. Žinioms" Raportai). Po ilgų diskusijų prieita prie to, kad 'Muzikos Žinias' leisti tik keturis kartus per metus. Kaina metams $1.00. Kadangi iš prenumeratų laikraštis negali užsilaikyti, tai nutarta leisti du karo bonai, po $25.00. Bus išsiuntinėjamos nariams paruoštos knygutės ir nariai yra prašomi jas išplatint. Bus gaidomis teikiamos dovanos tiems, kurie bus jų daugiausiai išpardavę. Nutarta, kad vietoj 'Muz. Žin.' yra garsinama Meno tarybos vardai, būtų garsinama — bendradarbių vardai. Knygų peržiūrėjimui buvo išrinkta komisija iš J. Žemaičio ir A. Dziko.

Buvo svarstomas iš eilės 7 dienotvarkės punktas: Kodėl dalinai neatitinka moterys užimti vargonininko vietą lietuvių parapijose? Visi pripažįsta, kad lietuvių tautą išlaikyti daug prisidėjo giesmė ir daina, nes jokia rusų žandarų žiauri ranka neįstengė užčiaupti lietuviui artojui, šieno grėbėjai ar darželio ravėjai burną. Visur prie darbo skambėjo daina ir tik giesmei bei dainai dalinai dėkui, kad Lietuva tapo nepriklausoma. Šiandien dar žiauresnė priešo ranka negailestingai spaudžia Lietuvą. Be abejo, ir šiandien kaimo žmonėms niekas negali to uždrausti, bet kaipo Chorui, jau užčiaupta. Šis V. S. Seimas labai apgailestavo, matydamas didesnėse kolionijose moteris einant vargon. pareigas. Netolima praeitis mums parodo, kaip puikiai nuskambėjo Lietuvių Daina Pasaulinėje New Yorko parodoje. Jeigu būt buvę moterys vargon. apie panašius dalykus niekas nebūt ir galvojęs ir būt buvę užčiaupta Amerikos lietuvių jaunimui lietuviška daina. Šiuo reikalu Seimas net pagamino memorandumą Kunigų Vienybei, kurios Seimas įvyko šiose pačiose patalpose rytojaus dieną. Jį sutiko patiekti ir referuoti kun. Paulionis.

Buvo svarstytas social security klausimas, bet jis paliktas be pasekmių.

NUTARIMAI:

Seimas numatytas laikyt kasmet ir laikas bei vieta nustatyti palikta centro valdybai. Taip pat dėl patogumo, iždininko ir raštininko pareigos sujungtos vienon vieton. Nutarta turėt geresnę platesnę narių informacijų sąrašą. Kad būt apmokama raštininkui - iždininkui kelio išlaidos važiuojant į Seimą. Visi nusiskundė chorų sumažėjimu ,bet vėl tikimasi, kad padaugės chorai pasibaigus karui.

Likusis chorų Sąjungos iždas ($41.00) perduotas Vargon. Sąjungai. Naujos Anglijos provincijos likusi pinigų suma $15.00 perduota Varg. sąjungai. Pinigus įteikė J. Stačiokas.

Radzevičiaus užsilikusią iškolektuoti išrinkta P. Dulkė ir Stasevičius.

Nutarta išrinkti Revizijos Komisiją.

Seimas reiškė padėką buvusiam redaktoriui N. Kuliui už rūpestingą tvarkymą 'Muž. Žinių'. Taipgi Seimas nuoširdžiai dėkoja naujam redaktoriui A. Pociui, kuris meniškai tvarko 'M. Ž.' Redaktoriui alga už 3 numerus 'M. Ž.' $50.00.

VALDYBOS RINKIMAI:

1) Dvasios Vadu išrinktas kun. K. Paulionis, ir prašyt Kunigų Vienybės patvirtinimo jo pareigose.

2) Pirmininku išrinktas vėl tas pats komp. A. Aleksis, kuris daug parodė darbštumo per šiuos du metu ypač 'Muzikos Žinių' reikale.

3) Vice pirmininku išrinktas K. Gaubys, chicagietis, jaunas ir energingas ir jam bus proga nuolat pavaduot pirmininką plačiosios Chicagos V. S. provincijoj.

3A) 'Muz. Ž.' red. komp. A. Pocius.

4) Raštininko - iždininko pareigas, kurios sujungtos vienon vieton, vėl išrinktas tas pats J. Šiaučiūnas, Kingston, Pa., kuris turi bizniško prityrimo ir sugabiai veda reikalus, ką įrodė jis raportu.

5) Revizijos komisijon išrinkta: Juozas Olšauskas iš Amsterdam, N. Y. ir Bronius Voveris iš Pittston, Pa.

Turint tokią darbščią Centro Valdybą, reikia tik džiaugtis ir palinkėti geros kloties, nes ji mokės V. S. reikalus puikiai tvarkyti ir šiuose sunkiuose karo meto laikuose.

Seimas reiškia padėką Seimo prezidijumui.

Seimas užbaigtas malda, kurią sukalbėjo kun. K. Paulionis, naujas dvasios vadas ir sugiedoti Amerikos ir Lietuvos himnai.

Pirm. J. Olšauskas
Rašt. Jonas Brundza.

POSEIMINIS BANKIETAS

Kadangi laike Seimo, nuo pirmos ligi šeštos val. nebuvo jokios pertraukos, tai kiekvienam buvo malonu laisviau jaustis, o pypkoriam pypkes pakrapštyti.

Vakarienė prasidėjo 6:30 šiose pačiose patalpose. Į vakarienę atsilankė dar naujų svečių bei viešnių. Kiek pasidrūtinus, p. Aleksis perstato kalbėtojus. Kun. Paulionis savo linksmoje kalboje papasakojo iš savo jaunystės laikų, kaip jam sekėsi dainuoti ir kaip jam atiteko garbės dainininko titulas; visus tuo gražiai pajuokino. Amerikos red. p. Laučka apgailojo, kad aplinkybės neleido jam atsilankyt į Seimą, bet džiaugėsi turįs progą, nors dabar dalyvauti. Jis iškėlė aukštumon Lietuvos vargonininko nuopelnus, kokį svarbų vaidmenį atliko nors ir kaimo varg. Jis džiaugėsi ir linkėjo gražiausios kloties bei darbuotės tautos gerovei. Adv. P. Mocejūnas iš Rochesterio, sveikino linkėdamas gražios kloties ir laimės. Jaunas karys, aviacijos leitenantas, p. Aleksio sūnus Norbertas, puikiai ir laisvai kalba lietuviškai, džiaugėsi turįs progą čia dalyvauti, linki gražiausių sekmių. P. Burneikytė iš Elizabeth, N. J. sveikina p. Žilevičiaus ir jo vedamų chorų vardu ir apgailestavo, kad p. Žilevičius, dėl ligos pats negalėjo pribūti. Vakaro vedėjas pažymėjo ir vertino p. Žilevičiaus nuopelnus, kaip jis puošia savo raštais 'Muzikos Žinias'.

Dar buvo visa eilė kalbėtojų, kurie irgi vienu ar kitu būdu reiškė kaip V. S., taip ir visiems atsilankiusiems geros kloties.

Bankietas užbaigtas malda ir Himnais.

Dar truputį pasikalbėję, kaip muzikai, taip ir svečiai, gražioje nuotaikoje išsiskirsto.

J. Brundza.

Tyrlaukiais Rūsčiai Sušvilpė Vėjas

Tyrlaukiais rūsčiai sušvilpė vėjas
Ir sniego kalnus suka aukštai,
Užtraukė liūdną dainą vežėjas
Ir užniūniavo kažką gailiai.

Mane daboja, lyg koks erelis,
Lūpas sučiaupęs gudas nuožmus.
Vien tik iš tolo skamba varpelis.
Lyg laidotuvių ženklas baisus.

Šarpūs ristieji, kelią pažinę,
Stačiai žiemiuosna neša mane,
Liki tu sveika, brangi tėvyne,
Jau nematysiu daugiau tave.

Sudiev per amžius, gūžta savoji,
Tarp žalių medžių, vyšnių sode!
Ir tu, mergele mano jaunoji...
Jau nematysiu tavęs, oi ne.

Rankos sukaltos, kardo netekau,
Jaunas pritemo man žvilgesys,
Brangi jaunyste, rausvesnio veido —
Ir jus Sibiras greit užgesys.

Nors mano kūną sukalė gudas,
Bet laisvos sielos negal pavergt,
Jūs idealų pasėtas grūdas
Dar milijonus gali sukelt.

Pančiai jau krinta, duokit man kardą,
Leiskit į kovą dar kartą stot,
Brangią laisvužę, tėvelių garbę
Aš pamokysiu, kaip reik saugot.

Paparonis.

SKAITYKITE ir PLATINKITE
du syk savaitinį laikraštį
"Darbininką"
Jis yra tikras tavo draugas
Trokšti laimės ir teisybės — skaityk
"DARBININKĄ"

"Darbininkas" metams kainuoja $4.00
Pusei metų $2.00
Imant sykį į savaitę metams $2.00
Pusei metų $1.00

Čekius ar money orderius siųskite:
"DARBININKAS"
366 West Broadway, South Boston, Mass.

Pietų Amerikoje Kelionės Įspūdžiai

Parašė Kun. J. Paškauskas. Knygutė labai įdomi ir verta kiekvienam įsigyti. Kaina tik 25c. Užsakymus siųskite: "Darbininkas", 366 W. Broadway, So. Boston, Mass.

VIETINĖS ŽINIOS

ŽINUTĖS

Rugp. 28 d., valdyba Moterų-Merginų kareiviams šelpti skyriaus laikė susirinkimą sudaryti galutiną tvarką Pyragų kermošiui, rugs. 5 d., 1:30 v. p. p., parapijos salės kieme, 492 E. 7th St., rengiamam dėl kareivių kalėdinių dovanų.

Kunigai bažnyčioje, skelbė, šį parengimą ir kvietė šeimyninkes iškepti kareiviams pyragėlį ir atnešti jį į Pyragų kermošių. Nėra abejonės, kad visi atsilankys į Pyragų jomarką dėl kareivių. Jame dalyvaus daug svečių.

Rugp. 29 d. tapo pakrikštyti šie kūdikiai:

Robertas Antanas Jono-Stasės (Kazlauskaitės) Janavičių; Joana Gladis Omero - Gladės Marijonos (Jasinskaitės) Bergeron; Jokubas Juozas Jokubo-Juozo - Veronikos (Kislauskaitės) Harvey.

Tą dieną, Šv. Petro bažnyčioje tapo išdalyti vokeliai rinkliavai Lietuvai gelbėti, kurią J. E. Kardinolas O'Connell leido padaryti rugs. 5 d.

Kunigai aiškino, kad Federacijos skyrius pasiųs šią rinkliavą su aukotojų vardais Lietuvai Gelbėti Fondan veikiančiam prie ALRK Federacijos, Chicago, Ill.

Tą dieną, 2 v. p. p., bažnytinėje salėje, buvo prakalbos. Puikiai kalbėjo rašytojas kun. J. Prunskis apie žmonių atgijimą religingume ir apie lietuvių kentėjimus per abi Lietuvos okupaciji. Susirinkę buvo kun. Prunskiui labai dėkingi už tokias naudingas paskaitas.

Kalbėjo dar kun. Pr. Juras, kun. Pr. Virmauskis, adv. A. Jankauskas, red. A. Kneižys ir ponia M. Karčiauskienė.

Kalbų pertraukoje susirinkimas nutarė pasiųsti Amerikos Lietuvių konferencijai pasveikinimą ir piniginę dovaną $10.00.

Po šių prakalbų kitas įvyko susirinkimas "Darbininko" salėje. Čia buvo organizuojami rašytojai apie Lietuvos reikalus — ypač anglų kalboje. Sekamas rašytojų susirinkimas bus laikomas, toje pat salėje, rugs. 12 d., 3 v. p. p. pageidaujama, kad kiekvienas į tą susirinkimą atsivestų Lietuvos gelbėtojų.

Tą dieną artistas Rapolas Juška išvažiavo Pittsburgho link. Jis Konferencijoje atstovaus Federacijos skyrių, kurian priklauso katalikiškos draugijos ir parapijinė Maldos Apaštalavimo draugija ir Pranciškonų Brolija.

Trečiadienį, 7:30 v. v., bus laikomos Šv. Teresės novėnos pamaldos.

Ketvirtadienį bus klausomos išpažintys 4 v. p. p., ir 7:30 v. v., prieš pirmą mėnesio penktadienį.

Penktadienį vakare, po Šv. Valandai, bus laikomos Maldos Apaštalavimo draugijos susirinkimas.

Sekmadienį, bažnyčioje, kunigai prašė žmones melstis, kad taikingai ir tiksliai ir laimingai praeitų Amerikos Lietuvių konferencija, Pittsburghe, Pa.

Kvietimas Į Kermošių

Šv. Petro lietuvių parapijos Moterų ir Merginų Kareiviams remti skyrius ruošia pyragų kermošių sekmadienį, rugsėjo 5 d., 1 val. po pietų, parapijos salėje, 492 E. 7th St.

Programa bus įvairi ir turininga. Pasižadėjo kalbėti adv. Antanas Young apie karo veiksmus ir pastangas, ir kiti kalbėtojai. p. Ona Ivaškienė, kuri vyksta į Amerikos Lietuvių Konferenciją, bus jau sugrįžus ir padarys pranešimą iš konferencijos. Taipgi ji pasižadėjo dalyvauti su savo puikiai išlavinta grupe šokėjų. Bus ir "teta" iš Afrikos.

Šeimininkės gamina įvairius skanius valgius, kuriais pavaišins kermošiuje.

Nuoširdžiai kviečiame visus dalyvauti. *Rengėjos.*

---

p. Elz. Nanartavičienė, Moterų ir Merginų Kareiviams Remti skyriaus vice-pirmininkė, vyksta į A. L. Konferenciją. Ji atstovaus Lietuvos Dukterų draugiją.

AMERICAN HEROES

BY LEFF

Beneath the relentless hail of bombs in a Japanese air attack in the Pacific, Private William C. Hamby, QMC, drove nurses and wounded to the hospital and went back again and again to bring in more of the injured. He made seven trips in all and won the Distinguished Service Cross. How many Third War Loan Bonds can you yourself afford, to match those seven trips of Private Hamby?

Pereitame "Darbininko" numeryj buvo paskelbta kas vyksta į Amerikos Lietuvių konferenciją iš So. Bostono. Daugumą vyksta antradienio vakare traukiniu. Linkime visiems atstovams laimingos kelionės.

Lankėsi Redaktorius

Pereitą penktadienį, rugp. 27 d. š. m. "Darbininke" lankėsi kun. Juozas Prunskis, buvęs XX Amžiaus redaktorius, Lietuvos katalikų spaudos biūro vedėjas, kuris sovietams okupavus Lietuvą buvo priverstas apleisti savo tėvynę.

Kun. Juozas Prunskis per Vokietiją ir kitus kraštus nuvyko į Portugaliją ir iš ten atvyko į Jung. Valstybes.

Atvykęs į Ameriką, tuojau ėmėsi žurnalistinio darbo: parašė ir išleido dvi brošiūras, nuolatiniai bendradarbiauja lietuvių katalikų laikraščiams, ir, Federacijai įkūrus Lietuvių Katalikų Spaudos Biūrą, kun. J. Prunskis buvo pakviestas jį vesti.

Kun. J. Prunskis dideliu pasišventimu dirba spaudos dirvoje. Labai sumaniai veda spaudos biūrą, iš kurio plaukia į mūsų redakcijas įvairūs patriotiniai straipsniai ir žinios iš pavergtos ir nualintos Lietuvos. Jis yra užverstas įvairiais darbais ir dirba ilgas valandas.

Jeigu kada kas pasako kun. Prunskiui, kad taip sunkiai nedirbtų, tai jis atsako, kad "aš taip sunkiai nedirbu ir mano gyvenimas nėra taip sunkus, kaip mano draugų, gyvenančių pavergtoje Lietuvoje ir ištremime".

Kaip žinoma, šiomis dienomis kun. Juozas Prunskis gavo žinių iš Sibiro (Rusijos), kad ten išvežtas iš Lietuvos jo tėvelis, 70 metų amžiaus, mirė. Kiek laiko atgal gavo žinių, kad išvežtas į Sibirą jo dėdė kun. Prunskis, rodos, 71 metų amžiaus, taipgi mirė. Išvežtieji iš Lietuvos mūsų broliai ir seserys į Sibirą pergyvena baisias kančias, taipgi ir išvežtieji iš Lietuvos į Vokietiją neša sunkų nacių jungą. Tremtinių, gyvųjų ir mirusiųjų, balsai pasiekia laisvėje gyvenančius lietuvius, ir tas būtų ne lietuvis, kuris neužjaustų nelaimingųjų mūsų brolių ištremime. Kun. Prunskis pilniausiai atlieka savo dalį. Jis yra gražiausias pavyzdys, kaip turime dirbti Lietuvos ir mūsų nelaimingųjų tautiečių gerovei.

Pirmadienį lankėsi senas "Darbininko" skaitytojas ir rėmėjas Jonas Dzekevičius iš Providence, R. I., kurio trys sūnūs tarnauja Dėdės Samo karo jėgose. Vienas iš jų yra Afrikoje. Atsilankymo proga, p. Dzekevičius kalendoriaus fondan aukojo $1.00.

LANKĖSI

Pereitos savaitės pabaigoje "Darbininke" lankėsi svečias iš Lietuvos p. Andrius Daugirdas, kuris bolševikams okupavus Lietuvą turėjo laimės pasprukti į užrubežį. Andrius Daugirdas Lietuvoje yra buvęs XX Amžiaus administratorium. Jis yra prityręs ir gabus laikraščių biznio žinovas. Jam atsisveikinant su "Darbininko" štabu asistavo p. Pranas Martinkus su kurio šeima p. Daugirdas yra kilęs iš vienos parapijos iš Lietuvos. p. A. Daugirdas besilankydamas Bostono Metropolijoj surado daug pažįstamų su kuriais praleido vieną kitą valandėlę. Mes linkime p. Daugirdui dažniau mus atlankyti, o gal Naujos Anglijos pakrantės paviliotų ir ilgesniam, kad ir laikinam, apsigyvenimui. Pasisekimo!

Per Radio Kalbės Kun. J. Prunskis

Ateinantį šeštadienį, rugsėjo 4 d., 2 val. p. p. iš WCOP Darbininkų Radio stoties, Naujosios Anglijos lietuviai turės progos pasiklausyti ir išgirsti įžymaus žurnalisto ir rašytojo, buvusio XX Amžiaus redaktoriaus kun. Juozo Prunskio kalbą, kuri bus perduota reprodukcijos būdu. Prašome visų pasiklausyti.

DĖKOJU

Pereitą šeštadienį mano gimtadienio proga, artimi draugai mūsų namuose, surengė man surprise party, sunešdami pagamintų gardžių valgių ir gėrimų. Iš tikrųjų, man netikėtai parvykusiam iš darbo buvo tikras surprizas, kada radau pp. Pažasius iš Dorchesterio, p. Kavaliauskienę, pp. Savilionius ir pp. Česnauskus.

Taigi širdingiausiai dėkoju visiems už nuoširdumą ir pareikštus linkėjimus.

K. ir M. Nevroniai.

RACIONAVIMAS

Raudonos stampos T, U, V, W ir X dabar galioja. Bet nustos galioję stampos: T, U, V ir W antradienį, rugp. 31. Stampa X ir Y gera ligi Spalių 2.

Rugsėjo 5 įsigalios raudona Z stampa ir bus gera ligi spalių 2 d.

Rugsėjo 12, įsigalios rusva stampa A iš War Ration Book No. 3, taipgi dėl mėsos, riebalų, aliejų, sviesto ir sūrio, ir bus gera ligi spalių 2.

Rugs. 19 įsigalios stampa B ir bus gera ligi spalių 2.

Mėlynos stampos R, S ir T geros dabar. Jos geros ligi rugsėjo 20. Mėlynos stampos U, V ir W įsigalios rugsėjo 1 ir bus geros ligi spalių 20.

Dabar dėl cukraus stampa gera No. 14.

Dėl batų stampa gera No. 18.

Tėvų Pranciškonų Misijos 1943 m.

Braddock, Pa. — Šv. Izidoriaus Par., 40 val. atlaidai, rugpiūčio 20—22 d. — Tėvas Juvenalis Liauba.

Chicago, Ill. — Švenč. P. Marijos Gimimo par., Šiluvos oktava, rugsėjo 7—15 d. Tėvas Juvenalis Liauba.

Waterbury, Conn. — Šv. Juozapo par. Šv. Pranciškaus Novena, Šv. Pranciškaus Mylėtojų ir Tretininkų Konferencija, rugsėjo 8—19. Tėvas Justinas Vaškys.

Lawrence, Mass. — Šv. Pranciškaus Par., Šv. Pranciškaus Novena, rugsėjo 25 — spalių 4 d. Tėvas Just. Vaškys.

New Haven, Conn. — Šv. Kazimiero par. 40 val., atlaidai, spalių 3—5 d. Tėvas Juvenalis Liauba.

Cleveland, Ohio — Šv. Jurgio par., 40 val. atlaidai. Spalių 10 — 12 d. Tėvas Juvenalis Liauba.

Baltimore, Md. — Šv. Alfonso par., Tretininkų rekolekcijos, visitacija, ir 40 val. atlaidai, spalių 15—19 d. — Tėvas Juvenalis Liauba.

Chicago, Ill. — Švenč. P. Marijos Nekalto Prasidėjimo par., Švenč. P. Marijos Nek. Prasidėjimo novena ir misijos, lapkričio 29 — gruodžio 8 d. Tėvas Juvenalis Liauba.

Providence, R. I. — Šv. Kazimiero par., 40 val. atlaidai, gruodžio 12—14 d. — Tėvas Justinas Vaškys.

Pittsburgh, Pa. — Šv. Vincento par., misijos, lapkričio 28 d. — gruodžio 5 d. — Tėvas Justinas Vaškys.

FRANCISCAN FATHERS
310 Orchard Pl.,
Pittsburgh, (10), Pa.

Infliacija yra priešas, Nugalėk ją Karo Bonų kurio tu negali matyti. sutaupomis.

PATARLĖS

Ne taip sopa, kai svetimas šuo kanda.

Ir musė apgali jautį, kai vilkas sugauna.

Miške staklės, ant avelių vilnos, o jau audžia.

Duoną taupyk rytojui, ne darbą.

Pametęs kelią, keikia takelį.
Žodžiais kailinių nepasiūsi.

Tinginys du kart dirba, šykštus du kart moka.

Žodis galvos nepramuš.
Eina per marias vandens ieškodamas.

Tinginiui visuomet šventė.
Ne tas medis lūžta, kuris girgžda.

Kas lengvai žada, tas sunkiai duoda.

Geros akys dūmų nebijo.
Šimtas uodų ir kumelę papiauna.

Nesidžiauk giriamas, neverk baramas.

Nekask duobės kitam — pats įkrisi.

Tušti indai ir varpai garsiai skamba.

Lengviau lipti, negu dribti.

Palengva jodamas toliau nujosi.

Kiaulės akis turėdamas visur įlysi.

Jūrą perplaukęs klane nuskendo.

Kad kiaulė ragus įgytų, mus visus išbadytų.

BROCKTON, MASS.

IŠSIRENDAVOJA 4 kamb. ir kitchenette antrame aukšte labai gražioje ir ramioje apylinkėje. Flatas garu (steam) šildomas, saulėtas ištisą dieną, nes labai toli nuo kitų namų. Prie flato eina ir garadžius. Renda tik $25.00 mėnesiui. Pageidaujama jauna pora.

Draugijų Valdybų Adresai

LIETUVOS DUKTERŲ DR-JOS PO GLOBA MOTINOS ŠVČ.

Pirmininkė — Eva Marksienė, 625 E. 8th St., So. Boston, Mass. Tel. So. Boston 1298.
Vice-Pirmininkė — B. Gailiūnienė, 8 Winfield St., So. Boston, Mass.
Prot. Rašt. — Ona Ivaškienė, 440 E. Sixth St., So. Boston, Mass.
Fin. Rašt. — B. Cunienė, 29 Gould St., W. Roxbury, Mass. Tel. Parkway—1864-W.
Iždininkė — Ona Staniuliūtė, 177 West 7th St., So. Boston, Mass.
Tvarkdarė — Ona Mizgirdienė, 948 E. Broadway, S. Boston, Mass.
Kasos Gl. — Elzbieta Aukštikalnytė, 110 H St., So. Boston, Mass.
Draugija savo susirinkimus laiko kas antrą antradienį mėnesio, 7:30 val. vakare, Parapijos salėje, 492 E. Seventh St., So. Boston, Mass.
Visais draugijos reikalais kreipkitės pas protokolų raštininkę.

ŠV. JONO EV. BL. PAŠALPINĖS DRAUGIJOS VALDYBA

Pirmininkas — Juozas Švagždys, 601 6th St., So. Boston, Mass.
Vice-Pirmininkas — Pranas Tuleikis 702 E. 5th St., So. Boston, Mass.
Prot. Rašt. — Jonas Glineckis, 5 Thomas Pk., So. Boston, Mass.
Fin. Rašt. — Aleksandras Ivaška, 440 E. Sixth St., So. Boston, Mass.
Iždininkas — Vincas Zaleskas, 613 E. 5th St., So. Boston, Mass.
Maršalka — Jonas Zaikis, 501 E. 5th St., So. Boston, Mass.

Draugija laiko susirinkimus kas trečią sekmadienį kiekvieno mėnesio 2 val. po pietų. Parapijos salėj 492 E. 7th St., So. Boston, Mass.

REIKALINGA VYRŲ (Dėmesis bus kreipiamas ir į nepiliečius). Dirbti a sencialėj karo industrijoje prie įvairių darbų. Patyrimas nereikalingas virš 40 valandų darbo mokama laikas ir pusė.
Gera alga. Matykite:
MR. HALPERIN,
Roxbury Iron & Metal Co., Inc.,
Dorchester, Mass.
Paimkite Mattapan karą iš Ashmont Station ir išlipkite prie Cedar Grove Station.

Užsisakykite Toniko Pas Mus
Pristatom geriausį toniką Piknikams, Vestuvėms, Krikštynoms ir visokiems Parengimams.
Kainos prieinamos.
Myopia Club Beverage Co.
Grafton Ave., Islington Mass.
Tel. Dedham 1304-W
PRANAS GERULSKIS, Namų Tel. Dedham 1304-R

ĮVAIRŪS SKELBIMAI

REIKALINGA HOTELIO DARBAMS
CHAMBERMAIDS, VALYTOJŲ
Darbas dienomis arba savaitėmis.
Atsišaukite pas Housekeeper
CHARLESGATE HOTEL,
535 Beacon St., Boston.

REIKALINGA VYRŲ
18 Metų ar vyresnių, dirbti svarbioje industrijoje. Geros darbo sąlygos. Pradedant algos — 74c. į valandą.
ROHMER-MEDFORD WOOL SCOURING CO.
574 Boston Ave., Medford, Massachusetts.

HOTEL KENMORE
REIKALAUJA elevatorių operatorių, buss boys, housemen — prižiūrėtojų vyrų, lovoms kloti moterų ar merginų, indams mazgoti vyrų ar moterų, stiklų mazgotojų, yardmen, pantry - moterų. Darbo geros sąlygos, patyrimas nereikalingas, bet pageidaujamas. Matykite: —
Mr. Stuart.
Boston, Mass.
(27-31-3-10)

PARSIDUODA gražus dviejų šeimynų namas, Dorchesterį, arti Shawmut Station. 6 ir 8 kambariai ir garažus. Pirmas aukštas tuščias. $800. cash. Balansas Savings Bank morgičius su 5%. F. T. Keefe, 50 Congress St. HUBbard 8157.

PARSIDUODA trijų šeimynų namas, Bellevue St., Dorchester. Įeigos $1,236. Gera nuosavybė. Tiktai $1,500 cash. Balansas morgičius Savings Bank. Žemas apmokeščiavimas. F. T. Keefe, 50 Congress St., Room 417. Tel. HUB 8157 arba PARkway 6826 M.

North Brighton Bakery, Inc.
Kepa skaniausią duoną, kaip juodą, taip ir baltą. Pasirinkimas didelis pajų ir tortų.
64 Lincoln St.,
Brighton, Mass.
Tel. STAdium 8411.

GRABORIAI

S. Barasevičius ir Sūnus
MOTERIS PAGELBININKĖ
Lietuvių Graborius ir Balsamuotojas
Turi Notaro Teises
254 W. Broadway
SO. BOSTON, MASS.
Tel. SOUth Boston 2500
Sūnaus gyvenamoji vieta
838 Dorchester Ave.
Tel. COLumbia 2537

CASPER
FUNERAL HOME
187 Dorchester Street
South Boston, Mass.
Joseph W. Casper
(KASPERAS)
Laidotuvių Direktorius ir Balsamuotojas
NOTARY PUBLIC
Patarnavimas Dieną ir Naktį
Koplyčia šermenims Dykai
Tel. SOU Boston 1437
SOU Boston 3960

ZALETSKAS
FUNERAL HOME
564 East Broadway
SOUTH BOSTON, MASS.
D. A. Zaletskas, F. E. Zaletskas
Graboriai ir Balsamuotojai
Patarnavimas dieną ir naktį
Koplyčia šermenims dykai
NOTARY PUBLIC
Tel. SOU Boston 0815
Tel. SOU Boston 2609

DAKTARAI

Tel. TROwbridge 6330
J. Repshis, M. D.
(REPŠYS)
Lietuvis Gydytojas
278 HARVARD STREET
Kampas Inman arti Central Sq.
CAMBRIDGE, MASS.
Ofiso Valandos 2—4 ir 6—8.

ĮVAIRŪS SKELBIMAI

BALLAST TUBES
POPULAR NUMBERS 49¢ EACH
Also limited supply of OZ4, 6SQ7, 12K7, 12A8, 6SK7, 6K8, 7F7, 1LN5, 27, 26, 24A, 77, 78, 6C6, 35, 51, 25Z5, 25Z6
WILL ALSO SUPPLY DEALERS
LARGEST VARIETY OF RADIO TUBES IN NEW ENGLAND
Satisfaction guaranteed or your money back. Call Liberty 2337 or write for prices on other popular numbers.
UNION ELECTRICAL SUPPLY CO.
19 High St., Boston

COLD PERMANENT

nuo $10.00 iki $15.00
STEAM WAVE PERMANENT
Croquignole ir Spiral
nuo $5.00 iki $12.50
Malonėkite pašaukti iš anksto
Tel. SOU 4645
CASPER'S BEAUTY SALON
738 E. BROADWAY, SO. BOSTON, MASS.

KAS GIRDĖTI LIETUVIŲ KOLONIJOSE

GARDNER, MASS.

Kunigas Jonas Petrauskas atnašavo šv. mišias savo gimtiniame miestely — savo tėvynėj. Du broliukai kunigai. Prabėgusios gentkartės žilagalviai lietuviai iš taip didelio džiaugsmo šluostėsi ašaras.

Rugpiūčio 22-rą dieną, sekmadienį, kun. Jonas Petrauskas, brolis kun. Juozo Petrausko, kurs buvo įšventintas kunigu dešimts metų atgal, ir dabar tarnauja Dievui Šv. Roko parapijoj, Brocktone, atnašavo dvejetą šv. mišių vietinėj airių par. bažnytėlėj, sumą kaip devintą, o skaitytas mišias, kaip pusė po dešimtos.

Naujas kunigas, Jonas Petrauskas, vienas iš penkių lietuvių primicijantų, sugrįžęs į savo koloniją pas mielą močiutę, brolius ir sesutes, beabejonės jo siela labai džiaugėsi atnašaujant šv. mišias toj pačioj bažnytėlėj, kurioj buvo krikštytas, prie Šv. Komunijos prileistas ir dirmavotas. Beabejonės, kunigėlis dėkojo Dievui už suteiktas dideles spėkas, už nepaprastą nuotikį: turėti brolį kunigą ir sugrįšt prie savųjų su maloniais Dievo palaiminimais: pasidžiaugti nors vieną šventadienį su šios kolonijos lietuviais, nes išvažiuoja vėl į mokslus vieniem metam.

Mes nei vienas nežinosim koks džiaugsmas jo krūtinėj virpėjo, tačiau neklysim sakydami, kad jis buvo dėkingas savo tėveliams, ypač močiutei, kuri dar gyva tebėra, savo broleliui kunigėliui už brolišką paskatinimą prie taip kilnaus Dievui tarnauti darbo, savo kitam broliui ir sesutėms už morališką ir finansišką paramą. Kun. Jonui Petrauskui buvo malonu matyti lietuviams katalikams, dalyvaujančius per abejas mišias šioj bažnytėlėj — spėjama, kad buvo apie trys šimtai lietuvių katalikų.

Prabėgus šventadieniui, ne vien kun. Jonas džiaugėsi, ne vien jo močiutė, broliukai, sesutės ir giminės, bet su jais džiaugėsi geros valios šios kolonijos geri katalikai ir meldėsi už kunigėlio sveikatą ir ilgiausių metų sekmingo Viešpačiui Dievui tarnavimo. Taip, taip džiaugėmės mes visi su taip nepaprastu nuotikiu, kad čia mūsų tautos antras kunigėlis laiko mišias svetimtaučių bažnyčioj, bet jis vienas iš mūsų, jis mūsų tautos lietuvis, jis traukia mus prie savęs — prie katalikų tikėjimo su nepaprastu pobūdžiu lietuvių glaudingumu.

Prabėgusios gentkartės, tie žilagalviai, nors jų veidai jau amžiaus suraukšlėti iš taip didelio saviškos lietuvybės džiaugsmo šluosto per skruostus byrančias ašaras. Tie sidabrogalviai, geriausi mūsų tautos ir katalikų tikėjimo palaikytojai, drąsiai kelia aukštyn nuo sunkių darbų sumuštas rankas, sumuštus pirštus...

Kun. Jonai, mes visi šios kolonijos katalikai maldaujame Dievo, kad Dievas tėveliui suteiktų neapribotą spėką kilniausiam šio pasaulio darbui... tarnauti ilgiausius metus.

P. Aukštikalnis.

WATERBURY, CONN.

LIETUVIAI PATRIOTAI

Mes lietuviai nenorim, kad ant mūsų viengenčių sprando svetimtautis diktatorius su botagu mosikuotų. Mūsų nusistatymas: duokite mums laisvę (Freedom), jeigu norite, kad pasaulyje būtų taika".

Todėl kaip tik spaudoje pasirodė šauksmas susirinkti į Amerikos Lietuvių Tarybos Konferenciją, mūsų patriotai, nieko nelaukdami, tuojau norėjo prisidėti, ne tik morale pagalba, bet prisideda stipria finansine parama. Aukų sudėta sekančiai:

Mr. & Mrs. Thamas Matas (Real Estate Agency) $10.00.

Po $5.00 — Dr. & Mrs. Mathew Colney, p-lė Jedvyga Stulginskaitė (mokytoja), p. Kazys Aleksiejus, p. Alekas Laniauskas, p-lė Anastazija Petrauskaitė.

Po $2.00 — Amerikos Lietuvių Legionierių ir Auxiliary grupės pirmininkas Mr. Vincas Šukaitis, pirm. Mrs. Margaret Bebrin, Mr. Walter E. Pitcavage, p-nas Ernest Mažeika.

Po $1.00 — P-lė Alena Kapočiūtė, p-nia Peter Krugelis, p. Anna Bružas, Mr. & Mrs. Joseph Ramanauskas, Mr. Frank Pineviče, p. Anelė Vasiliauskienė, p. Martha Zailskienė, p. Jonas Adomėlis, p. Marcelė Digimas, p. Anastazija Kišonienė, Mrs. Michael Devenis, Mr. & Mrs. Joseph Kanapka, p. Anna Jurevičienė, p. John Lasky.

Pinigai bus priduoti ALT Konferencijoje, Pittsburghe, per Anastaziją Petrauskaitę.

Jeigu bus daugiau aukotojų, paskelbsim vėliau. *A. E. P.*

Dabartiniu metu Pacifiko kovos su japonais kas kart vis eina smarkyn ir japonai jau pradede gerokai jausti Dėdės Samo botagą. Štai ir šis vaizdas parodo, kaip gausiai parengta transportas, kuris bus, o gal jau yra, vežamas į New Georgia salą. Tankai, gasolino statinės ir amunicijos dėžės, — tai vis tarnaus japonams iškūrenti gerą "pirtį".

PENNSYLVANIJOS ŽINIOS

PHILADELPHIA, PA.

Puikiausiai čia žinomas mūsų viengentis Pranas Pukas, užlaikantis savo laikrodininkystės biznį 609 N. 12-th St., Philadelphia, Pa., nors, po senovei, ir atlieka savo bizniską darbą kaip priklauso pagirtinai, bet... bet kaip man sakyta, pastaruoju laiku jis, kaip anglai sako, nepergeriausiai "fylina" — negaluoja, sirguliuoja po truputį. Duok tat Dieve jam geriausios sveikatos ,nes tokių kilnių žmoniųą kaip jis yra neperdaugiaugiausiai... Tad lai jie esti sveiki ir kuo ilgiausiai gyvena!

Panelė Baublaitė puikiausiai žinoma tarp Soutsaidės Kazimieriečių, kaip man sakyta, iš priežasties amžiaus, nesveikatos, o gal ir kitų dalykų, buvo atsiradusi nepavidėtiname padėjime... Bet dabar viskas virto kitaip, nes viengenčiai Krištopas ir Emilė Žemaičiai, kurie užlaiko Grožės Parlorą 1201 Green., St., Phila., Pa., jos pasigailėjo ir priglaudė ją dabar prie savęs. Tuo tarpu taip jinai, kaip ir jie yra patenkinti vieni kitais.

Tikrai, tai yra pagirtinas ir sektinas pasielgimas tų gerbiamų K. ir E. Žemaičių!

Raporterius.

IŠ POLITINĖS VEIKLOS

Viliamas Poška,
angliškai:

WILLIAM M. PASCHALL

Andai vietinis spaustuvininkas — "drukorius", viengentis Juozas Gustis atspausdino visą "pailą" atviručių su atvaizda mūsų viengenčio, Viliamo Poškos — (angliškai: William M. Paschall) ir atitinkamais politiniais šūkiais; kad... kad tai visą "štofą" išdalinus plačiausiai tarp žmonių.

O dabar gi, kaip jau teko ir matyti, tapo pagaminti ir puikūs "posteriai" su tinkamais šūkiais ir atvaizda to mūsų ambicingo, drąsaus kandidato į mayorus Philadelphiajos miesto, Viliamo Poškos — (angliškai: William'o M. Paschal-l'o).

Tad, kaip sakoma: savas, savą remk... Ta ir mes, Philadelphijos viengenčiai balsavimuose balsuokime visi tik už savąjį — už *William'ą M. Paschall'ą;* neveizint ir to, kas prie kokios partijos neva tai ir priklauso, nes balsavimai yra slapti — nieks, tikrenybėje, neprivalo ir žinoti, kas už ką balsuoja.

Prie to gi, jei jį — Pošką remia tame jo politiškame žygyje ir kitataučiai, pavyzdžiui: paskiausioje laidoje (iš dienos 21-mo rugpiūties) vietinis ukrainiečių laikraštis: "Amerika" net gi pirmame puslapyje labai palankiai rašė apie Poškos kandidatūrą mayoro urėdui. O spaustuvininkas (nelietuvis), kuris pagamino 10,000 puikių, didelių "posterių", kaip man sakyta, nepriėmė už tą užmokesties. Tai todėl ir mes savo tautietį privalome remti visomis išgalėmis jo taip drąsiame politiškame žygyje.

Poškos adresas yra toks: — *Mr. Wm. M. Paschall, 408 N. 8th St., Phila., Pa.*

Senas Politikierius.

KRIKŠTYNOS

Pradžia 5-tame pusl.

dėlto, išvydusios nupraustą piemenio veidą kriuksėjo, prileidžiant, kad ir neperdaug muzikaliai, bet vis dėlto ganėtinai kiauliškai.

Apie pietus ir lauktoji puota galutinai prasidėjo.

Suvažiavusieji svečiai dalyką išsyk paėmė net daug rimčiau, negu galima buvo laukti (čia dar reikia pridurti, kad svečių prisirinko net daugiau, negu Kiaulakis buvo prašęs ir tikėjęsis).

Kiaulakis žmogus vaišingas, o čia sūnaus Baltramiejaus sulaukė!.. — tai vis dalykai, kurių dėliai galima buvo valgyti ir gerti nečėdijant. Ekonomija čia kaip ir visai būtų buvus ne vietoj. Todėl ir valgyta ir gerta net su įkvėpimu.

Pilietis Kiaulakis iškart net buvo susirūpinęs, ar tęsės? Sakysim, savo svečių viduriuose jis nebuvo ekskursavęs ir apie jų pajėgumo laipsnį tikro nusimanymo neturėjo. Tat spręsti čia buvo kaip ir sunku. O apsikiaulyt Kiaulakis visai nenorėjo.

Na, o kad būtų svečiai norėję čia apsikiaulyt, taip pat būtų net ir negražu užsipulti.

Kai jau buvo baigta Kiaulakio monopolinė ir pereita prie naminio alaus, nuotaika jau buvo visai nebloga.

— Vadinasi, vaišės suruoštos kaip reikiant — džiaugėsi patenkintas Kiaulakis, dairydamasis į čia pat gulinčią lovoj Kiaulakienę.

Čia pilietės Kiaulakienės garbei reikalinga pridurti, kad ji, nors ir ligoj būdama, bet, skaitydama sau didele gėda, kad ir per plauką, nusileisti savo viešnioms ir užtatai, sakysim ir savo lovoj, maždaug turėjo tą pačią savijautą, kaip ir sėdintieji už stalo.

Net kelis kart bandė pilietė Kiaulakienė kaip ir uždainuoti.

Kūmas Raulynas ėmė balsą ir tarė:

"Kadangi ponas Kiaulakis sulaukė sūnaus, tai jam užtat kaip ir valio!"

Na, žinoma, jau naminį bebaigią svečiai nuo Raulyno neatsiliko. Kiekvienas ėmė žodį iššlovinti dinučių po kiekvienos paskaitos del klausimų.

Nors dar yra daug laiko prieš konferenciją, bet jau iš anksto kviečiame ypatingai Sodalietes dalyvauti ir pasinaudoti šia Konferencija. Delegatės yra pasiryžusios padaryti šią Konferenciją įspūdingesne su tikslu, kad kiekviena Sodalietė galėtų ko naudingesnio pasimokyti ir įgyvendinti savo Sodalicijos veikimuose.

Prieš užbaigsiant susirinkimą, vietinis klebonas, kun. E. Paukštis išreiškė pasitenkinimą gražiu delegačių veikimu ir palinkėjo daug pasekmių. Delegatės yra dėkingos kun. E. Paukščiui ir Chesterio Sodalietėms už malonų priėmimą ir svetingumą.

Sekantis susirinkimas įvyks rugsėjo 19, 2 val. po pietų, Šv. Andriejaus parapijoje (North Side, Phila.). *Delegatė.*

Philadelphijos Ir Apylinkės Sodalietės

Philadelphijos ir apylinkės Sodalietės ruošiasi prie antrosios metinės Konferencijos kuri šįmet įvyks spalių 17, 1943 Šv. Jurgio parapijoje.

Tam tikslui jau nuo birželio mėnesio delegatės iš kiekvienos parapijos laiko susirinkimus, kad geriau prisirengus šiai Konferencijai. Trečiasis toks susirinkimas įvyko rugpiūčio 22-ra, 3 valandą po pietų Aušros Vartų parapijoje, Chester, Pa.

Apart delegačių dalyvavo kun. E. Paukštis, kun. dr. V. Martusevičius, ir kun. V. Vežis.

Šiame susirinkime buvo maždaug sustatyta Konferencijos programa. Programoje bus representuojama kiekvienos parapijos sodalicija.

Dalis programos bus pašvęsta paskaitoms, kurių temos yra sekančios: 1. Eukaristija ir Sodalietė, 2. Pamaldumas į Švč. Panelę Mariją, 3. Katalikiškoji Spauda (Literatūra) ir 4. Pasauliečių Apaštalavimas. Kad geriau supratus ir pasinaudojus tomis paskaitomis, delegatėms bus pavesta keliolika mi-

ŽVAIGŽDĖ

YRA KITONIŠKAS LAIKRAŠTIS — SKIRIASI NUO KITŲ!

Ar ne tiesa, kad peržiūrėjęs daugumą laikraščių, sakai sau: "Na tai užbaigiau skaitęs kitą numerį", ir numeti jį į šalį.

TU NIEKUOMET "NEUŽBAIGSI" SKAITĘS 'ŽVAIGŽDĘ' JĖZAUS ŠIRDIES LAIKRAŠTĮ!

Kunigai randa joje daug medžiagos pamokslams ir pamokinimams;

Sesesrys-Vienuolės naudojasi ja dvasiniam skaitymui;

Motinos semia iš jos stiprybės ir paguodos;

Sergantieji randa joje paguodžiantį draugą;

Visus "Žvaigždė" apšviečia!

Ieškoma geros širdies žmonių, kurie iš visų jėgų melstųs ir apaštalautų, stengdami parnešti Kristaus Širdies Karalystę į kiekvieną lietuvišką šeimą. O patyrimas mums aiškiai sako, jog ten, kur tik įžengia Jėzaus Širdies laikraštis, ten ir žmonės greičiau susidraugauja su meilės ir pasiaukojimo mintimis. Kas platins Jėzaus Širdies laikraštį tikrai sulauks mūsų Dievo Širdies palaimos.

REMKIME ŠĮ KILNŲ, GRYNAI DVASINĮ DARBĄ SAVO MALDOMIS IR AUKOMIS!

DĖMĖSIO!

Nuo liepos mėn. padidintos "Žvaigždės" kaina metams $1.00.

Įsigykite gražų, spalvuotą Jėzaus Širdies paveikslą su šeimynos pasiaukojimo malda. Kaina 50 centų.

UŽSAKYMAMS ADRESAS:

"ŽVAIGŽDĖ"

488 E. Seventh St., So. Boston, Mass.

JAUČIATĖS BLOGAI?

VISIŠKAI PALENGVINSITE SAU — ŠIUO MODERNIŠKU ŠVELNIU BŪDU

● Kuomet kankinatės vidurių užkietėjimu — žarnos neveiklios, skauda galvą, nėra energijos — palengvinsite sau šiuo moderniškų būdu — kramtykite FEEN-A-MINT. Ši skoninga kramtoma guma vidurius liuosuoja švelniai ir tikrai. Milionai žmonių naudoja FEEN-A-MINT. Tik pakramtykite FEEN-A-MINT einant gulti, naudokite tiktai pagal nurodymus ant pakelio. Sekantį rytą malonus palengvinimas pagelbės jums vėl jaustis puikiai.

10c

Juozas Kasinskas
Inc.
Laidotuvių Direktorius
Patarnavimas Dieną ir Naktį
602 Washington Blvd.
BALTIMORE, Md.
Tel. Plaza 8595
Limosinai dėl visokių reikalų