4th WAR LOAN
Let's All
BACK THE ATTACK

MAKE EVERY
PAY DAY
BOND DAY
Join The Pay-Roll
* SAVINGS PLAN *

BOSTON PUBLIC
CHIEF
REFERENCE
COPY

DARBININKAS

AMERIKOS L. K. ŠVENTO JUOZAPO DARBININKŲ SĄJUNGOS ORGANAS

DARBININKAS
Lithuanian Semi-Weekly
Newspaper
Published every
TUESDAY and FRIDAY
366 Broaway, S. Boston 27, Mass.

VOL. XXIX — No. 7. TEL. SOUth Boston 2680 ANTRADIENIS (Tuesday) SAUSIS (January) 25 D., 1944 M. TEL. SOUth Boston 2680 FIVE CENTS

DABARTIES BILDESIUOS

Vaizdas iš Arawe, New Britain, kur Dėdės Samo kariai išvijo japonus. Momentas parodo, kai nešamas sužeistasis karys, kad nugabenus į ligoninę. Gi kiti kariai darbuojasi.

Lietuvos Kova Dėl Laisvės

Boston Daily Record, sausio 24 d., 1944, laidoje, editorialų puslapio žymioj vietoje įdėjo Milton Stark straipsnį vardu: "Lithuania's Fight for Freedom". Straipsny labai teisingai, drąsiai ir atvirai, ir ryškiai apibudinama Lietuvos tragiškas likimas, jos kovos ir teisės dėl nepriklausomybės. Pradžioje straipsnio pridėta šitokia citata: "The Russians will not succeed in subjugating the Lithuanian people. They tried once before and failed. They will fail again" — Owen Norem, U. S. Minister to Lithuania. Toliau seka citatos iš Yankio knygos "The Lithuanians", Rusijos Lietuvos sutarties (1920 m.) paragrafai ir baigiama K. Pakšto, Ph. D. iš "The Lithuania Situation" Straipsny telpa bolševikų nužudytų Lietuvoje kunigų vardai.

Lietuviai, ypatingai visi profesionalai turėtų tuojau prielankiai reaguoti į tokio straipsnio įdėjimą— pasiųsti padėkos bei pasveikinimo laiškus Daily Record redakcijai. A.

"Newsweek" Pasirodo Labai Šališkas

Kaip žinoma, savaitraštis "Newsweek" įtalpino savo redakcijos nario Raymond Moley straipsnį prieš Lietuvą, kuris buvo labai šališkas ir melagingas.

"Newsweek" redakcija gavo daug protestų dėl to Moley straipsnio, tačiau nei vieno protesto nei laiško neįtalpino. Tuo "Newsweek" redakcija pasirodė labai šališka.

Dienraštis "Draugas" rašo, kad sausio 24 d. laidoje "Newsweek" įtalpino kitą Moley straipsnį, pavadintą "The Baltic States Again", kuris taip pat yra "persunktas rusiško - bolševikiško imperializmo raugu".

Iš viso to, ką Raymond Moley yra parašęs prieš Pabaltijo valstybes ir iš "Newsweek" šališko nusiteikimo— netalpinant protestų ir laiškų, kuriuose buvo atitaisoma Moley klaidos, susidaro išvada, kad ne tik Moley, bet ir to laikraščio redakcija yra linkus prie rusiško - bolševikiško imperializmo.

Bolševikų Spaudos Antis

Kaip jau žinoma, Rusijos bolševikų laikraštis "Pravda" paleido taip vadinamą spaudos antį — melą, kad Anglijos valdžios du diplomatai vedę taikos derybas su Vokietijos užsienių ministeriu Ribbentropu.

Anglijos vyriausybė ir spauda pareiškė, jog "Pravdos" paskelbta žinia yra melaginga.

Komunistų spauda dabar bando įvairiais būdais tą paleistą bolševikų melą užglostyti.

Štai Chicagos lietuvių parsidavėlių laikraštis "V." rašo:

"Sovietų valdžia pati to neskelbė, tik Maskvos laikraštis."

O kas gi tas "Maskvos laikraštis", ar ne Sovietų valdžios kontroliuojamas? Sovietų Rusijos valdžia leidžia arba kontroliuoja visus tos šalies laikraščius, žurnalus ir knygas. Rusijoje nėra nei vieno laikraščio, kuris būtų leidžiamas laisvos organizacijos ar pavienių asmenų. Joks Sovietų Rusijos laikraštis negali talpinti žinių ar straipsnių, kurie nebūtų perėję valdžios cenzūrą.

"V." tikrai komunistiškai nori užglostyti paleistą šmeižtą prieš Rusijos vieną geriausią talkininkę.

Catherine Gedra, Helen Foster, and Libovia Perconte (left to right), New York City war workers, are backing the attack to the very limit by investing 50 per cent of their pay every pay day in War Bonds.

Mirė Kun. Aleksandras Baltutis

Chicago, Ill. — Sausio 20 dieną dėl širdies atakos mirė kun. Aleksandras Baltutis, Gimimo Panelės Švč. Marijos parapijos klebonas. Mirė Floridoj, kur buvo nuvykęs pailsėti ir atgauti sveikatą. Tačiau Dievo kitaip buvo skirta.

A. a. kun. Aleksandro Baltučio palaikai iš Floridos parvežti į Chicagą. Velionio kūnas pašarvotas Švč. P. M. Gimimo par. klebonijoje, o antradienį, apie 7 val. vakare bus nulydėtas į parapijos bažnyčią, kur įvyks pamaldos. Prie karsto pamokslą sakys kun. kun. P. Lukošius, Šv. Jurgio lietuvių par. vikaras, kurs yra a. a. kun. Baltučio testamento vykintojas.

Trečiadienio rytą, sausio 26 d. įvyks iškilmingos gedulo egzekvijos ir šv. mišios už a. a. kun. Baltučio vėlę. Pamokslą sakys kun. P. Katauskas, Šv. Kazimiero lietuvių parapijos kleb., Chicago Heights, Ill.

Po iškilmingų pamaldų bažnyčioje a. a. kun. A. Baltučio palaikai bus palaidoti amžinybėn.

A. a. kun. Aleksandras Baltutis gimęs Gargžduose (Tauragės) prieš 58 metus. Jaunas būdamas atvyko Amerikon. Pradžioje sunkiai dirbo, kad susitaupius kiek mokslui, kurio labai troško pasiekti. 1915 m. gegužės 15 dieną pasiekė tikslą, būtent, buvo įšventintas kunigu Niagara Falls, N. Y. seminarijoj.

Pradžioje vikaravo Dievo Apvaizdos parapijoj, Chicagoj. Vėliau klebonavo Šv. Kazimiero parapijoj, Chicago Heights, Ill., Šv. Mykolo par., Chicagoj. 1927 m. paskirtas į naujai organizuojamčios parapijos klebonu, būtent, į Švč. P. M. Gimimo parapiją, Marquette Park, Chicagoj, kurioj reikėjo rūpintis žemės pirkimu, bažnyčios, mokyklos ir klebonijos statymu.

A. a. kun. A. Baltutis, būdamas geras finansistas ir parapijiečių nuoširdžiai remiamas, atmokėjo stambią parapijos skolą. Iš trijų šimtų tūkstančiu parapijos skolos paliko tik $15,000.

Mirus a. a. kun. Baltučiui, ne tik Marquette Park parapija, bet ir visa mūsų išeivija neteko uolaus kunigo ir visuomeninko.

Reiškiame gilią užuojautą a. a. kun. A. Baltučio broliui Povilui. giminėms ir Marquette Park parapijiečiams.

Jung. Valstybės Pasiuntė 10 Bilijonų Svarų Maisto Europon

Washington, D. C., sausio 24 — Jung. Valstybės pagal "Lend-Lease" pasiuntė per 11 mėnesių pereitais metais viso 10,500,000,000 svarų maisto Europon, praneša War Food Administration ir Foreign Economic Administration.

Iš 100 svarų sviesto, pagaminto Jung. Valstybėse, pasiuntė 3 svarus ir pusė sviesto Rusijai. Taipgi pasiuntė Rusijai 1 nuošimtį jautienos, 15 nuošimčių kiaulienos, 4 nuoš. pieno produktų.

Lapkričio mėnesį pasiuntė vieną bilijoną svarų maisto, kuris padalintas sekančiai: Britanijai 60 nuošimtis; Rusijai 38; Šiaurės ir Vakarinei Afrikai beveik 2 nuoš. Likusioji dalis pasiųsta Olandijos ir Graikijos šelpimui.

Naciai Sudeginę Carų Rūmus

Maskva — Raudonosios armijos laikraštis sako, kad naciai pavogė visus vertingesnius daiktus iš Peterhofo, o būvusį Rusijos carų vasarnamį "Montplaisir" sudegino.

CIO Remia Rooseveltą Ketvirtam Terminui

New York, sausio 24 — Vakar CIO viršininkas, dviejų tūkstančių skaičiuje, vadovybėje Didžiojo New Yorko CIO Tarybos, priėmė rezoliuciją, kuria atsišaukia į prezidentą Rooseveltą, kad jis kandidatuotų ketvirtam terminui ir pažada jam pilną paramą.

Nušauti Pataikaujantieji Vokiečiams

(LKFSB) Pereitų metų balandžio 22 d. nušautas Taujėnų valsč. gaminių tiekimo skyriaus vedėjas Alf. Čiutaitis ,o geg. 14 d. — Pabaisko valsč. viršaitis ats. maj. Ad. Treidenis (?). Abu jie buvę įsitikinę vokiečiais, spaudę ūkininkus ir nesistengę suprasti lietuvių tautos interesų.

Alijantai Sunaikino 558 Japonų Laivus

Washington, D. C. — J. V. Laivynas praneša, kad Amerikos submarinai nuskandino dar 16 japonų laivų Pacifike ir Tolimųjų Rytų vandenyse. Nuo karo pradžios Amerikos submarinai nuskandino arba sužalojo 558 japonų laivus.

Ankstyvesnis britų pranešimas sako, kad vienas jų submarinas prie Malacca pratakos nuskandino vieną japonų kruiserį 5,000-tonų. Tas pats submarinas nuskandino 3 japonų transporto laivus.

Alijantai Įsiveržė Arti Romos

Naciai Traukiasi Iš Cassino

New York, sausio 24 — Amerikos ir Anglijos kariuomenės įsiveržė į Italiją į pietus nuo Romos. Ši nauja invazija tarp Tiber upės ir Nettuno buvo sekminga. Amerikiečiai ir anglai pasistūmė pirmyn, kai tuo pačiu laiku bombonešiai bombardavo Vokietijos nacių pristatymo kelius.

Alijantų karo jėgos į pietus nuo Romos yra tik 8 mylios. Naciams sudaro didelį pavojų, kai tuo pačių smarkumu kitos Alijantų jėgos spaudžia nacius Cassino srityj, kuris randasi ant didžiojo vieškelio į Romą.

Iš Madrido pranešama, kad Vokietijos naciai savo susisiekimo centrus jau iškelia iš Romos toliau į šiaurinę Italiją.

Alijantai visuose Italijos frontuose smarkiai puola Vokietijos nacių karo jėgas, ir joms gręsia būti apsuptom.

Atmetė Korporacijų Projektą

Washington, D. C. — Senato komitetan buvo įneštas įstatymo projektas, kuris siūlė leisti korporacijoms iš pelno atidėti 20% pokariniam pramonės pertvarkymui.

Senatas vienbalsiai tą korporacijų pasiūlymą atmetė.

Raudonieji Įsiveržė 40 Mylių Į Pripet Pelkes

Londonas, sausio 24 — Rusijos kariuomenės pradėjo naują ofensyvą šiaurinėj Rusijos dalyje, būtent, Kiriši srityje, maždaug apie 50 mylių į pietrytus nuo Leningrado, ir Volkov upės rytinėje pusėje smarkiai suplėkė nacius, kai tuo pačiu laiku rusų karo jėgos įsiveržė 40 mylių giliau į Pripet pelkes per pastarasias devynias dienas.

Leningrado fronto vakarinėje dalyje rusai taip pat veda smarkią ofensyvą. Ten jie varosi užimti svarbų geležinkelių centrą Krasnogvardeisk. Maskvos žinios skelbia, kad daugiau kaip 2,200 vokiečių užmušė Leningrado frontuose. Novgorodo fronte užmušė 1,200 nacių ir atsiėmė keletą gerai sutvirtintų nacių pozicijų.

Berlyno radio sako, kad rusai iškėlė naujas karo jėgas rytinėje Krymo dalyje ties Kerč, ir sako, kad rusai darą progresą. Tačiau Maskva šių žinių nepatvirtina.

Maskvos žinios praneša, kad nesezoninis didelis lietus laikinai privertė gen. Vatutino ofensyvą sulaikyti vakarinėje ir pietinėje nuo Kievo dalyje.

J. V. Valstybės Departmentas Nepaminėjo Pabaltijo Valstybių

Washington, D. C., sausio 24 — Jung. Valstybių valstybės departmentas persiorganizuodamas ir paskirdamas Charles E. Bohlen, Rytinės Europos reikalų skyriaus viršininku, nepaminėjo Pabaltijo valstybių.

Dėl tokio J. Valstybių valstybės departmento nusiteikimo kaikurie laikraštininkai ir žinių agentūros padarė išvadas, kad "Lietuva, Latvija ir Estija — trys Pabaltijo valstybės, kurias savinasi Rusija, pradeda išdilti iš valstybės departmento nepriklausomų valstybių sąrašo."

Toks Pabaltijo valstybių nepaminėjimas labai daug džiaugsmo davė komunistams ir komunistuojantiems.

Tačiau Overseas News Agency (ONA) sako, kad Pabaltijo pasiuntinybės yra įtrauktos į oficialųjį diplomatų sąrašą. Taigi oficialinė Pabaltijo valstybių padėtis nėra pasikeitusi.

Mes tvirtai tikime, kad prezidentas Rooseveltas nei J. V. valstybės departmentas savo nusiteikimo link Pabaltijo valstybių nepakeitė ir nepakeis.

Parsidavėliai komunistai ar komunistuojanti žmonės siekia to, kad Europos diktatoriai savo vergijoje mažasias tautas, bet demokratinės valstybės kovoja, kad po karo visos tautos, didelės ir mažos, būtų laisvos ir nepriklausomos.

100,000 Lėktuvų 1944 Metais

Washington, D. C., sausio 24 — Charles E. Wilson, Lėktuvų Produkcijos Tarybos pirmininkas, pareiškė, kad yra planas gaminti didesnius ir geresnius lėktuvus, ir kad šiais metais yra užsibrėžta tokių lėktuvų Jung. Valstybėms pagaminti mažiausia 100,000.

WE BOUGHT EXTRA WAR BONDS
4TH
WAR LOAN

ĮVAIRIOS ŽINIOS

Rapolas Juška Koncertuoja Tikėjimo Platinimo Naudai

Kaip jau yra žinoma, vasario 9 d., 8:30 val. vakare, Jordan Hall, Boston, įvyks klasinių dainų koncertas, kurio visas pelnas yra skiriamas Tikėjimo Platinimui. Koncertą išpildys įžymiausias Amerikos lietuvių artistas, p. Rapolas Juška.

Bemoksliai ir šiaip tamsuoliai Katalikų Bažnyčiai dažnai primeta atsilikimą nuo laikų. Tiesa, ji jau beveik 2000 metų senumo. O jos skelbiamas mokslas yra dar senesnis. Jis yra amžinas, nes Katalikų Bažnyčia skelbia Tiesą, o Tiesa metų neturi. Ji nei jauna, nei sena. Ji amžina, kaip patsai Dievas.

Bet Katalikų Bažnyčia yra ir moderniška. Nors josios mokslo turinys nesikeičia, priemonės, kuriomis ji tą dievišką mokslą skelbia pasauliui, nuolat keičiasi pagal vietos ir laiko aplinkybes. Siekdama savo kilnaus tiksla, ji naudojasi visais vėliausiais technikos išradimais. Bažnyčios misijonieriai lėktuvais skrenda į tolimiausius ir labiausiai užleistus pasaulio užkampius; josios rašytojai ir apologetai aiškina ir gina Bažnyčios teises per spaudą ir radiją.

Šitokiam dideliam darbui reikia lėšų. Joms sukelti Bažnyčia naudojasi, be kitų, ir kultūrinėmis priemonėmis, t. y. muzika, menu, drama ir t.t. Kaip per visą ilgą Bažnyčios istoriją buvo kilnių, pasišventusių pasaulionių, kurie visokiomis priemonėmis remdavo kunigų pastangas skelbti Dievo mokslą, taip ir mūsų laikais jų netrūksta. Vienas tokių uolių katalikų idealistų yra artistas Rapolas Juška. Jis entuziastiškai aukoja savo talentus bet kokiam katalikiškam ar lietuviškam darbui.

Seniau, dar prieš karą, kada Marianapoly būdavo Studentų ir Profesionalų Sąjungos Seimai, jis važiuoja 70 mylių su savo puikiai išlavintais choristais - choristėmis ir radio grupe keturiais ar penkiais automobiliais išpildyti koncertą Marianapolio salėje. Kada, pereitą rudenį, buvo pakviestas kartu su Metropolitan Operos artiste, Ona Kaskas, sudainuoti koncertą Chicagoje a. a. kun. Navicko Fondui užbaigti, jis ne tik atsisakė bet kokio atlyginimo, bet pareiškė ir savo kelionės išlaidas pats padengsiąs. Štai dabar vėl savo talentus dovanai aukoja sukelti pinigų Tikėjimo Platinimui. Reikia manyti, kad lietuviškoji katalikiškoji visuomenė tai įvertina ir, savo ruožtu, pasirūpins, kad, gražios artisto Rapolo Juškos pastangos sukelti lėšų Tikėjimo Platinimui nebūtų bergždžios.

J. V.

A. a. Smetonos Prieš Mirtinis Reikšmingas Posakis

Philadelphia, Pa. — Vienas lietuvių veikėjas pastaruoju laiku nuo a. a. Antano Smetonos gavo laišką datuotą 3 d. sausio, kuriame, tarp kitko, yra ir tokie jo reikšmingi žodžiai:

"...Žmonės laukia didžių įvykių, galinčių palenkti žmonijos likimą į šviesesnį, ar į dar tamsesnį šoną. Ir mes lietuviai su savo mažaisiais kaimynais gyvename didžiausio susirūpinimo nerimą, kai į mūsų gimtuosius kraštus, vokiečių laikomos priespaudoje ,arti prislinko rusai ir mongolai. Jeigu jie užplūs Lietuvą, tai mažai kas iš jos bepaliks. Nekomunistiškus gyventojus paskelbs liaudies priešais ir karo nusikaltėliais ir užkamuos, iššudys. Tokia perspektyva mus stumia nuliūdiman. Kad pasaulio Kūrėjas atskleistų bent mažą vilties spindulėlį mūsų nusilpusiai dvasiai sustiprinti! Gal ir atsitiks toks stebuklas"...

K. V.

Ką Rašo "Laisvės Kovotojas" Lietuvoje

(LKFSB) Slaptai Lietuvoje išeinąs priešnaciškas patrijotinis laikraštis "Laisvės Kovotojas" Nr. 12, 1943 m. liepos 5 d. rašė: "Pastaruoju metu kai kuriuose apskrityse (pav. Šakių, Tauragės) per seniūnus ir viršaičius paskelbusi (vokiečių administracija), kad ūkininkams, pilnai pristačiusiems pyliavas, leista laisvai parduoti likusius savo gaminių kiekius, pasiunčia turgaus dienomis į miestelius savuosius "repatrijantus", kurie prievarta grąsindami superka tuos produktus oficialia kaina ir vėliau, o dažnai čia pat, parduoda juos aukštomis spekuliatyvinėmis kainomis, gaudami šiuo "bizniu", be mažiausios rizikos, didžiausius pelnus. Patiems repatrijantams šie produktai yra nereikalingi, nes jie nuo bet kurios rūšies pyliavų yra paliuosuoti ir, be to, gaudami natūra bei pinigais pašalpą, dar visi naudojasi vokiškomis maisto kortelėmis."

Nacių Gamybos Ir Maisto Problemos Pabaltijo Kraštuose

Washingtonas — Švedų laikraštis "Svenska Dagbladet" gruodžio 28 d. praneša, kad "pagal įsakymą, atspausdintą "Deutsche Zeitung im Ostland", Pabaltijo valstybių gamybos įmonių vedėjai buvo padaryti atsakomingi dėl bet kokio gamybos sumažėjimo po jų vadovybe esančiuose fabrikuose, ar tai dėl streikų, ar tai dėl nedavalgymo sumažėjusio darbininkų darbingumo. Sakoma, kad vedėjų pareiga yra prižiūrėti, kad esą darbo personalas gautų nustatytą ir papildomą maisto racionavimo kiekį. Prieštaravimai šiam įsakymui bus kuo griežčiausiai baudžiami."

"Deutsche Zeitung im Ostland" yra oficialus nacių organas Pabaltijo valstybėms.

Istorijėlė Apie Plechavičių Ir Nacių Komisarą

(LKFSB) Lietuvos slaptasis laikraštis "Laisvės Kovotojas" aprašo šitokį atsitikimą: atvykusiam į Skuodą Šiaulių apylinkės komisarui Gewecke suruošė vaišes menkose patalpose, atsiprašydami, "kad gen. Plechavičius į savo dvarą negali priimti, nes baldų nėra. — O kur jie? — paklausė Gewecke. — Dalį bolševikai išvežė, dalis pas Tamstą, komisare", — atsakė jam. "Negali būti... bet jeigu pas mane, aš nieko svetimo nenoriu, galėsi atsiimti nors po poros dienų", — aiškinosi vokietis. Gen. Plechavičius po poros dienu nuvyko baldų. Tarnaitė pranešė, kad komisaro nėra namie, o baldai... baldai vakar buvo supakuoti ir išsiųsti į Vokietiją.

Iš okupuotų kraštų, taigi ir iš Lietuvos naciai grobia ką gali.

Laisvas Slaugių Apmokymas

Washingtonas — Dr. Thomas Parran, U. S. Visuomeninės Sveikatos Tarnybos, Federalinio Saugumo Agentūros, vyr. gydytojas kreipėsi į jaunas moteris, ragindamas jas stoti į slaugymo sritį. Tuo pačiu jis pradėjo vajų šiais metais sumobilizuoti mažiausiai 65,000 studenčių - slaugių.

Tautos sveikatos saugumas reikalauja, kad šis vajus pasisektų," sakė Dr. Parran. "Niekuomet nebuvo pakankamai slaugių. Šiandien gi jų trūkumas pasiekė kritiško laipsnio. Kadetų - slaugių korpusas tebuvo įsteigtas prieš šešis mėnesius ir jo naudingos pasekmės jau yra jaučiamos mūsų perpildytose su nepakankamu personalu ligoninėse. Mums reikalinga tūkstančiai gabių jaunų moterų stoti į studenčių - slaugių eiles palaikyti minimum ligonių aptarnavimą ir palaikyti sveikatos stovį saugiame lygyje. Nepaprastos galimybės gauti nemokamą profesionalinį apmokymą turėtų užtikrinti, kad kvota bus išpildyta."

Jaunos moterys tarp 17 ir 35 m. amžiaus, gerame sveikatos stovyje ir baigusios high schools, gali stoti į US kadetų - slaugių korpusą. Kaipo kadetė - slaugė ji galės būti apmokoma bet kurioje iš šimtų slaugių mokyklų, kurios įtrauktos į šią programą. Prašytoja gali pasirinkti mokyklą, į kurią nori eiti. Ten ji bus mokinama pilnu slaugės lavinimu be jokių išlaidų. US kadetų - slaugių korpusas apmoka už mokslą, knygas, gyvenimo išlaidas, duoda mėnesinėms išlaidoms ir uniformoms. Kada ji baigs mokslą ji bus tinkama tapti registruota slauge — turinti karjerą visam savo gyvenimui.

Įstojimui į US kadetų-slaugių korpusą smulkių informacijų jaunos moterys gali kreiptis į artimiausią ligoninę, ar rašyti į Box 88, New York City.

Alijantai Bombardavo Prancūzijos Pakraščius

Londonas, sausio 24 — Amerikos ir Anglijos šimtai lėktuvų puolė Prancūzijos pakraštį nuo Cherbourg pusiasalio iki Olandijos. Vien Amerikiečių bombonešiai numetė 300 tonų bombų ant Vokietijos nacių militarių pastatų ir aerodromų. Padarė nemažai nuostolių.

Alijantai nušovė 5 nacių kovos lėktuvus, o prarado tik vieną savo lėktuvą.

Niūrios Pabaltijo Kalėdos

Washingtonas — Gruodžio 29 d. Stockholmo laikraštis aprašė visišką karo nuotaiką, kuri vyravo Pabaltijo kraštuose per Kalėdas, ypatingai prislėgdama vietinius gyventojus, kuriems, išskiriant SS ir Apsaugos Policijos šeimos narius ir našles kareivių, kritusių mūšio laukuose, buvo uždrausta apsikeisti tradicinėmis dovanomis ir turėti Kūčias. Maistas turi būti pasiųstas į frontą padrąsinti kareivius.

Daugiausia gyventojus prislėgė tai, kad vietiniai žmonės, tiek vyrai, tiek moterys, buvo priversti dirbti fabrikuose Kūčių vakarą ir naktį. Tačiau darbininkai fabrikuose pareikalavo Kalėdų eglaičių ir pertraukos Kūčių vakarą išklausyti Bernelių mišias.

Lietuvoj Nušovė Vokiečių Šnipą

(LKFSB) Slaptieji Lietuvos laikraščiai praneša, kad gegužės 23 d. kainų centralės vyr. inspektorius vokietis Juozapas Bekas važiavo iš Vilniaus; netoli nuo Aukštadvario kelyje jis buvo nušautas. Laikraštis prideda, kad tai buvęs senas Vokietijos šnipas.

Pasilik Prie Karo Darbo

Jeigu dirbi karo darbą arba prie svarbaus civilio aptarnavimo, pasilik prie to darbo ligi karo pabaigos. Amerikos vyrai ir moterys industrijose šiandien yra nariai milžiniško būrio žmonių, kurių šventa pareiga yra gaminti ginklus, kurie mums taip būtinai reikalingi greitai sumušti Ašį. Ir tik tavo tinkame darbe — darbas, kuris padeda karo pastangą — gali atlikti savo dalį tame būryje žmonių.

Kada tik pakeiti darbą, daug laiko sugaišinta rasti ir išlavinti kitą darbininką tam darbui... ir besimokindamas naują darbą taipgi savo laiką gaišini.

Dar neįvyko sprendžiamos kovos, kurios laimės šį karą ir sugrąžins mūsų jaunuolius namon greičiau, bet tas priklauso nuo mūsų gabumo aprūpinti mūsų kovojančius vyrus su daugiau ir geresniais įrengimais, negu mūsų priešai turi. Dabar tas už viską svarbiausia. Pasilik prie savo karo darbo. Tas gal reikštų laikinų nepatogumų, bet valdžia, apylinkė, darbdaviai, visi, pasiryžę korektuoti tuos nepatogumus... tik tave laikyti prie darbo ligi pergalės.

O. W. I.

PICKWICK
"ALE that is ALE"

Vistiek ar jųs dirbat rankų ar proto darbą, jums patiks stiklas tikrojo Ale, kada jus nuvargę ir ištroškę.

PRAŠOM GRAŽINTI TUŠČIAS BONKAS.

BREWED BY HAFFENREFFER & CO., Inc., Boston, Mass.; BREWERS SINCE 1870

Užsisakykite Toniko Pas Mus
Pristatom geriausį toniką Piknikams, Vestuvėms, Krikštynoms ir visokiems Parengimams.
Kainos prieinamos.
Myopia Club Beverage Co.
Grafton Ave., Islington Mass.
Tel. Dedham 1304-W
PRANAS GERULSKIS, Namų Tel. Dedham 1304-R

Gal Dar Nepareina Į Tamstos Namus Gražiausias Dvasinio Turinio Mėnesinis Laikraštis
"ŽVAIGŽDĖ!"
Tai ilgai nebelaukite!!! Mes nesisiūlome ir neperšame "Žvaigždės", tik norime tiesą pabrėžti. Štai ji: "KAS PAMĖGINO "ŽVAIGŽDĘ" VIENERIEMS METAMS JAU NEBENORI SU JA SKIRTIS!" Šiuos žodžius nevienas iš skaitytojų pasakė.
"ŽVAIGŽDĖ"
Žinokite yra ŠVČ. JĖZAUS ŠIRDIES LAIKRAŠTIS! Tas vienas jau daug reiškia! Maldos Apaštalavimas kito nė nenori turėti, kadangi šis laikraštis VISUS M. A. narių reikalus aprūpina.
JEI NORITE BŪTI ŠVIESOS IR MEILĖS SKLEIDĖJAIS TAI PLATINKITE IR RAGINKITE KITUS SKAITYTI 1944 METAMS.
"ŽVAIGŽDĖ"
"ŽVAIGŽDĖ" metams — $1.00; Jėzaus Širdies Spalvuotas Paveikslas 50 centų; Maldos Apaštalavimo Įstatai — 50 centų.
Adresas: ŽVAIGŽDĖS ADMINISTRACIJA, 488 E. Seventh St., So. Boston, (27), Mass.

DARBININKAS

(THE WORKER)

Published every Tuesday and Friday except Holidays such as New Year, Good Friday, Memorial Day, Independence Day. Labor Day, Thanksgiving and Christmas

by

SAINT JOSEPH'S LITHUANIAN R. C. ASSOCIATION OF LABOR

Entered as second-class matter Sept. 12, 1915 at the post office at Boston, Mass. under the Act of March 3, 1870.

Acceptance for mailing at special rate of postage provided for in Section 1103 Act of October 8, 1917, authorized on July 12, 1918

SUBSCRIPTION RATES:		PRENUMERATOS KAINA	
Domestic yearly	$4.00	Amerikoje metams	$4.00
Domestic once per week yearly	$2.00	Vieną kart savaitėje metams	$2.00
Foreign yearly	$5.00	Užsieny metams	$5.00
Foreign once per week yearly	$2.50	Užsieny 1 kart sa-tėj metams	$2.50

DARBININKAS

366 West Broadway, South Boston, Mass

Telephone SOUth Boston 2680

Kas Vyksta Po "Keturių Laisvių" Iškaba

"Manoma, kad jei Rusijai bus leista pasiimti beveik pusę būvusios Lenkijos, tai 7 milijonai katalikų bus priversti pasiduoti religinei Rusijos politikai. Jei Lietuva, Latvija ir Estija praras Rusijai savo nepriklausomybę, tai dar mažiausia 3 milijonai katalikų paklius į Rusijos valdžią".

Taip rašo katalikų laikraštis "Pilot". Jis nagrinėja šį klausimą grynai religiniu atžvilgiu. Jau šiuo vienu atvėju yra tai pasibaisėtina auka besočiam diktatoriui nuraminti. Bet ar jį nuramins? Ar daugiau aukų neprireiks? Ar ir tie, kurie taip bailiškai prieš jį tupčioja, patys savo ruoštu nepaklius į jo nasrus? Iš tiesų, tokiai naujoviškai politikai apibūdinti dabartiniuose žodynuose nėra tinkamo žodžio. Taip pat nėra žodžių išreikšti pasibaisėjimui, kurį jaučia tie milijonai pasmerktųjų nešti azijatiškų diktatorių jungą. Toj neįmanomoj moderninėj vergovėj yra susijęs viso pasaulio istorijos blogis: nelaisvė, priespauda, badas, mirtis ir dvasios bei sielos smauglys. Sunku net įsivaizduoti, kaip jaučiasi milijonai tų būsimųjų bolševizmo aukų, ištolo užmačiusių juodą audros debesį, su liepsnojančia iškaba: "nėra išsigelbėjimo"... O čia tų pavergtųjų milijonų sūnūs ryžtingai kovoja ir miršta už visų tautų laisvę...

Raminama, kad sovietų politika religijos atžvilgiu būsianti kitoniška. Tą nuomonę remiama "reikšmingais" faktais, kurie būk tai įrodę pasikeitusį bolševikų nusistatymą religijos ir socialinės tvarkos atžvilgiu. Esą atidarytos cerkvės, atstatytas episkopatas, įsteigta Sinodas, nutraukta bedieviškos spaudos platinimas ir uždrausta religiją pašiepiančios eisenos. Tegu ir taip, bet kas iš to? Daleiskime, kad toks bolševikų ideologijos pasikeitimas ir būtų pastovus (kas labai abejotina), tai koks iš to viso katalikams džiaugsmas? Viena iš dviejų: arba bus sustiprintas klusnus bolševikų valdžios įrankis "živaja cerkov'" (gyvoji cerkvė), arba atnaujintas senovinis pravoslavų kultas (apeigos), kaip carų laikais. Ir viena ir kita katalikams peilis po kaklu. "Živaja cerkov'" tai tas pat ką gerai mums žinoma "nezależninkija", vadinasi, valstybinė bolševikų vergė ir draugė pravoslavų tikėjimo ardytoja, kitais žodžiais — durys į bedievybę. Gi senąją carų pavoslaviją mes pažįstam kaip atkakliausią katalikų priešę, surengusį Kražių žudynes ir kitus nesuskaitomus katalikų persekiojimus. Be to, vargu beįmanoma, kad cariškąją pravoslaviją bolševikai atsteigtų. O kad ir atsteigtų, tai vis vien aukščiausias sovietų komisaras, caro pavyzdžiu, būtų vyriausia jos galva. Ar šiaip, ar taip, bolševikų okupacija lemia pražūtį katalikų tikėjimui, neskaitant jau visiško tautybės ir laisvės pavergimo, kurį seks neišvengiamas gyvenimo skurdas, apšvietos bei kultūros susmukimas ir bendras žmonių sugyvulėjimas. Ir tokia katastrofinė nelaimė žada įvykti po "keturių laisvių" iškaba... K.

Į Amerikos Lietuvių Visuomenę!

Artinasi Vasario Šešioliktoji, Lietuvos nepriklausomybės paskelbimo 26-tos metinės sukaktuvės. Visi Amerikos lietuviai yra raginami jas iškilmingai paminėti.

U.S. Marine Corps Photo

ACE—Flying the "Bucket of Blood," Marine pilot Paul Mullen of Pittsburgh, former Notre Dame basketball ace, was awarded air medal for meritorious achievement in Pacific.

Šie metai gali nulemti Lietuvos ateitį.

Lietuva pergyvena jau antrą okupaciją dabartiniame kare. Žmonės kenčia žiaurią nacių priespaudą ir, kaip įmanydami, nuo jų ginasi.

Šita vokiečių okupacija, gal būt pasibaigs dar šįmet, bet tuomet visu aštrumu iškils klausimas apie tolimesnį lietuvių tautos likimą.

Lietuva buvo neteisėtu būdu 1940 m. pagrobta rusų ir jėga, prieš žmonių valią, prijungta prie Sovietų Sąjungos. Sovietų valdžia, deja, dar iki šiol neatsisako nuo savo pretenzijų į Lietuvos ir kitų Baltijos valstybių žemes, nežiūrint to, kad ji pasirašė Atlanto Čarterį, kuris pripažada sugrąžinti nepriklausomybę visoms tautoms, kurios neteko jos prievartos keliu.

Demokratinės valstybės šitų Rusijos pretenzijų nepripažino ir, reikia tikėtis, nepripažins niekuomet. Bet yra pavojus, kad Lietuva gali virsti jėgos politikos auka, jeigu demokratinis pasaulis neparodys tokio pat pasiryžimo ginti savo principus, kokį parodo agresoriai siekdami savo imperialistinių tikslų.

Mes privalome padėti Lietuvai atgauti savo laisvę, nes ji šiandien neturi galimybės apginti savo teises tarptautinėje arenoje. Jos gyventojai desperatiškai kovoja prieš okupantus nacius su viltim nusikratyti svetimų jungų. Būtų baisi tragedija, jeigu po visų karo ir okupacijos metu iškentėtų baisenybių jie vėl patektų vergovėn.

Jų kova bus sunki ir visi nuoširdūs Lietuvos draugai turės dėti didelių pastangų, kad šioje pasaulio katastrofoje ji išliktų gyva.

Tad, minėdami Lietuvos nepriklausomybės sukaktį, visi Amerikos lietuviai, kuriems yra brangi jų gimtojo krašto ateitis, yra kviečiami prisidėti, kuo kas gali, prie šio kilnaus darbo.

Už nepriklausomos demokratinės Lietuvos Respublikos atstatymą!

AMERIKOS LIETUVIŲ TARYBA.

(Aukas prašome siųsti ALT sekretoriui, Dr. P. Grigaičiui, 1739 So. Halsted St., Chicago, Ill., parašius čekį arba Money Orderį ALT iždininko, M. Vaidylos, vardu.)

Kai Amerikiečių didžiulio tanko Italijos fronte sugedo motoras, tuojau inžinieriai iškėlė motorą ir įtaisę naują paleido vėl stumtis pirmyn. Tokių momentų pasitaiko dažnai, bet jie greit ir pataisomi. Frontas visa jėga turi stumtis pirmyn Romos link.

Karas 1944 Metais

Elmer Davis

Palyginkit mūsų situaciją dabar su mūsų situacija prieš du metus ir jūs realizuosite tas milžiniškas, niekad negirdėtas pastangas, kurias Amerikos žmonės įrodė galį pakelti, kuomet jie stovi prieš aiškų ir mirtiną pavojų.

Mums 1944 metais lieka įrodyti, kad mes galime tęsti ir padvigubinti tas pastangas, stovėdami prieš pergalės perspektyvas — pergalės, kuri gali būti nutęsta, ir net pražudyta, jeigu namų frontas neduos pilnos paspirties mūsų laivynui ir armijai užjūriuose.

1942 metai daugumoje buvo gynimosi metai, visiems anti-fašistinės koalicijos nariams. 1943 metai matė priešą stumiamą atgal visuose frontuose ir silpniausias priešų sąjungos narys buvo išmuštas iš karo. Visur mes nustūmėme priešą; nustūmėme jį gana toli. Tačiau 1944 metai matys lemiamas kovas, bent Europoje, prieš priešą, kuris smarkiai pralaimėjo, bet kurio svarbiausios jėgos dar nėra palaužtos.

Kad mes atejome taip toli yra didelis atsiekimas, tačiau jo vertė bus nustota, jeigu mes ir toliau neisime tuo keliu. Mes pastatėme milžinišką militarinę mašiną, kurios kokybė buvo įrodyta laikinom operacijom; ir dabar ateina išbandymas, kuriam jis buvo sukonstruktuotas, sutriuškinimas dviejų didžiųjų plėšikaujančių imperijų galybių, kurios neduoda pasauliui ramybės, iki kol jos bus visiškai palaužtos. Tos milžiniškos mašinos sukonstruktavimas per tris su puse metų, kuomet mes 1940 metais vasarą pradėjome beveik nuo geležgalių, yra tur būt nuostabiausias Amerikos istorijoje atsiekimas. Per tris su puse metų, taikingieji žmonės, kurie nenorėjo būti kitų varginami, pasidarė didžiausia militarinė pajėga pasaulyje — jeigu mes imsime sausumos, jūros ir oro pajėgas visas kartu. Mes pastatėme šią didelę mašiną ir dešimts milijonų amerikiečių operuoja ją — kareiviai, jūreiviai, marinai ir lakūnai, kurių daugumą prieš tris metus buvo tokie pat civiliai, kaip jūs ar aš. Didysis mūšis artinasi šiems metams. Aš tikiu, kad mes laimėsime, bet mes dar nesame laimėję; gi jausti, kad mes jau laimėjome, kad dabar mes pagaliau galime atsidusti ir nebesirūpinti — yra tikriausias ir greičiausias būdas pralaimėti.

Ginklo pajėgos užjūriuose gali veikti tiktai palaikomos civilinės gamybos, civilinės transportacijos, pastovaus ir nuolatinio Amerikos visuomenės, kaipo vieneto, veikimo — tai ką mes vadiname "namų frontu". Šiais metais užjūriuose mes turėjome kelis didelius laimėjimus, tačiau namuose mes turėjome keliolika smūgių, ir tai nėra jokia paguoda, kad mes patys save mušame. Dar nepralaimėta kova palaikymui žemų pragyvenimo kainų, bet ji aiškiai nevyksta sklandžiai; prieš du metu rudenį Kongresas ir Prezidentas nusprendė laikyti liniją prieš infliaciją; ir nors toji linija dar nėra sulaužyta, bet ji turi daugybę plyšių, ir mes dar nėsame liuosi nuo pavojaus, kad toji kova gali būti pralaimėta.

Kodėl? Todėl, kad per daug pavienių asmenų bei grupių nori gauti viską, ką tik jie gali, nežiūrint kaip jie tuo palies tautinio saugumo ekonomiją — užmiršdami, kad jei jie gaus ką jie nori, jie pakels kainas kitiems žmonėms; ir tada tie kiti žmonės gaudami ką jie nori dar daugiau pakelia kainas ir pagaliau mes turime streikus — streikus, kurie sumažina anglių gamybą; grasinimus streikuoti, tuo uždarant plieno malūnus ir sustabdant viso krašto transportacijos sistemą. Įsivaizduokite ką kareiviai fronte galvoja apie tuos braškėjimus — kareiviai, kurie dar nežino ar jiems bus leista balsuoti šių metų rinkimuose.

Prieš du metu Amerikos žmonės taip nesielgė, nes prieš du metu mes pralaimėjome mūšius ir jie žinojo, kad mes esame pavojuje pralaimėti šį karą. Bet dabar mes laimime mūšius ir perdaug žmonių galvoja, kad mes jau laimėjome karą — užmiršdami, kad karai buvo pralaimėti tautų, kuomet jos tapo perdaug tikros savo laimėjimu.

Jausmui, kad karas jau užbaigtas yra šiokio tokio paaiškinimo, paskutiniu laiku pasirodžiusiose žiniose dėl karo gamybos susiaurinimo, taip pat kalbose esą iš karo gamybos vėl grįžtama prie civilinių prekių gamybos. Neabejotinai, kada karas su Vokietija bus baigtas — galutinai ir užtikrintai baigtas — dalis mūsų industrijos galės būti sugrąžinta civilinių prekių gamybai, tačiau dar ne dabar. Bendra karo gamybos programa, pagal dabartinius apskaičiavimus, 1944 metais bus didesnė nei 1943 m.; toji gamyba bus tiek didelė, kiek mes pajėgsime ją palaikyti iki mes sumušime vokiečius ir jųjų Europos satelitus, ir karas tada susitrauks į mažesnį maštabą. Tačiau tas laikas dar neatėjo. Gi ką dabartinis karo gamybos susiaurinimas reiškia, yra kitas dalykas. Pirmiausia, patyrimas parodė, kad tam tikrų gaminių mums reikia mažiau nei tikėjomės ir kitos rūšies — daugiau. Jeigu šian bei ten kai kurie kulkų fabrikai užsidarė — orlaivių fabrikai ir toliau plėsis. Ir taip pat, kada prieš du metu Amerikos industrija buvo pakeista į karo industriją, militarinė situacija buvo gana tamsi ir mes nežinojome kiek kokių dalykų mums reikės.

Tautinis saugumas reikalavo gaminti tiek kiek mums visko galėjo prireikti. Tačiau mūsų laivynai, ir armijos, ir mūsų sąjungininkai, padėjo išvengti pražūties, kuri mums gresė; karas buvo stumiamas toliau ir toliau nuo mūsų, iki tūkstančius mylių nuo mūsų krantų. Ir tai yra priežastis kodėl, pavyzdžiui, mūsų armijai nebereikia spygliuotų vielų. Ji pripirko didelius spygliuotų vielų kiekius, manydama juos ištiesti visu Kalifornijos pakraščiu atmušti japonų antpuolius. Dabar gi toji viela gali būti parduodama farmeriams. Tas pats ir su kitomis karo reikmenimis, kurios būtų buvusios desperatiškai reikalingos, jeigu mums būtų tekę atlaikyti invaziją. Spygliuotų vielų apsaugai nebereikia, tačiau reikia daugybės lėktuvų atakai — tai yra karo gamybos persikeitimas. Bet tai nereiškia, kad galutinė visos gamybos kiekybė bus mažesnė, nei anksčiau.

Paskutinių laikų kalbos apie gamybos pervertimą civiliniams reikalams yra per ankstyvos. Jeigu bus kokių nors pertvarkymų kai kuriuose fabrikuose civiliniam gaminimui, vis tiek tai nebus grynai civilinėms prekėms. Jeigu bus keičiama, tai tiktai tose srityse, kur bus gaminama pakeičiamos dalys palaikymui civilinės ekonomijos, kuri remia karo pastangas. Lygiai kaip karo gamybos darbininkai reikalingi maisto, kad galėtų remti karo pastangas, taip ir civilinė karo mašinos dalis reikalauja parėmimo stovėti petys į petį su mūsų laivynais ir armijomis. Bet koks pertvarkymas, kuris gali įvykti sekančiais keliais mėnesiais, bus tokioje srityje ir vien tiktai tokiam tikslui.

Mes galime laimėti Europinę karo dalį šįmet, jeigu mes viską ką tik galime įdėsime į tas pastangas. Ir mes galime laimėti karą Europoje didindami ir neatleisdami spaudimo į Japoniją — jeigu mes dirbsime iki tas uždavinys bus baigtas. Bet mes neturime būti perdaug tikri. Prisiminkite, kad prieš du metu Hitleris pasakė, kad jis smogė į rusus taip stipriai, kad jie niekad nebeprisikels; gi dabar Vokietijos armija Rytų fronte yra atvirkščioje padėtyje. Bet ji dar nėra išmušta; ji gali būti išmušta tiktai bendra ataka iš rytų, vakarų ir pietų, kaip tai buvo prižadėta. Mes artinamės į patį rimčiausią ir kritiškiausią viso karo periodą; ir dabar nėra laikas niekam, ar tai biznieriui, ar tai farmeriui, darbdaviui, ar Washingtono biurokratui, apsipręsti, kad jis jau darė viską ko reikėjo ir dabar jis gali sugrįžti prie savo taikos metu gyvenimo. Jeigu kareivis fronte nuspręstų, kad jis jau pakankamai kovojo ir jam laikas grįžti namo, tai toks jo elgesys būtų pavadintas dezertyravimu. Žmonės namų fronte, kurie nustoja dirbti karui be jokios svarbios priežasties, ar nustoja galvoti apie karą ir pradeda svajoti ką jie po karo darys, yra tokie pat dezertyrai.

Mes galime laimėti 1944 metais, sako gen. Eisenhower, bet tiktai jeigu mes visi, tiek civiliai, tiek kariškiai, pilnai pildysime savo pareigas. Laikraščiai, "New York Daily News" ir Washingtono "Times-Herald" vadina tai alibi atveju jei mūsų militariniai planai nepavyks. Yra verta prisiminti, kad "Times-Herald" buvo vienas iš laikraščių — kitas buvo "Chicago Tribune"— kuris tris dienas prieš Pearl Harbor paskelbė pasauliui planus, kuriais mūsų armijai siūlė muštis, jeigu kiltų karas. Priešas, kuris jau tuo laiku sėlino prie Pearl Harbor, turėjo būti dėkingas už tas informacijas, lygiai kaip jis bus dėkingas Patterson - McCormick spaudos pasitarnavimui sugriauti pasitikėjimą mūsų militariniu vadovavimu. Dauguma mūsų, žiūrėdami į gen. Eisenhower praeities nuveikimus, turės daugiau pasitikėjimo jo planams. Jis įrodė savo gabumus Afrikos kampanijoje, lygiai kaip gen. Marshall, admirolas King ir gen. Arnold įrodė jų sugebėjimus savo vadovavimais ankstyvomis karo, pralaimėjimo ir nusiminimo, dienomis, kada mūsų kovų laimė kybojo ant plauko.

Dabar mes turime armiją ir laivyną, kurie laimės mums karą, jeigu mes atliksime savo dalį, kad duoti jiems progos laimėti. Šie metai gali būti sunkūs metai; bet tai yra metai, kuriuose mes galime įrodyti, kad mes esame tauta verta pergalės. O.W.I.

Henriette Brey.

Marijos Atsisveikinimas

Buvo lelijų žydėjimo metas. Nazaretą tą mažą miestelį aukštumos šlaite, supo bekraštis žydėjimas ir kvapas. Žali šlaitai, kurie iš visų pusių juosė aukštumą, buvo apaugę laukų lelijomis, ružavais ciklomais, kruvinai raudonais ir baltais anemonais, violetiniais irisais ir purpurinėmis rododendromis. Soduose žydėjo obelys, migdolų ir citrinų medžiai. Visų puikiausiai čia klestėjo lelijos, lelijos įvairiausių rūšių: baltos, ugninės, purpurinės ir geltonos kaip auksas.

Mažame sodelyje, prie tylaus Nazareto namelio, auga tik baltos lelijos. Sodelis, rodos, lyg būtų įspraustas tarp namo ir staiga iškylančios uolotos sienos, dešinėje pilko mūro ir kairėje tankių mirtų krūmo užtvertas.

Tai paslaptinga, iš visų pusių atskirta vietelė. Atrodo, lyg stovėtų didžiausioje tyloje baltai aprengtos jaunuolės, kurio savo karalienei, sodelio šeimininkei, kai ji pro šalį eina, savo mažutes aukso karūnėles, virš baltų galvučių iškylančias, lenkia. Arba galima pamanyti, kad tai baltos žvakutės, kurių auksinė liepsnelė kyla aukštyn.

Marija, sodelio šeimininkė, sėdi ant suolo prie išsikišusios uolotos sienos. Čia pat augančio migdolų medžio nusvirusios ružavų žiedų puokštės puošia jos galvą. Prieš ją ramiai stovi lelijos ir skleidžia malonų kvapą.

Marija nieko nemato. Liūdnos mintys vargina ją. Nesąmoningai, tarytum ką glamonėdama, švelniai glosto jos ranka menkai nudailintą suolą. Juozapas, jos ištikimasis, padarė šį suolą — tada, anuo palaimintojo laukimo metu, kada ji po plakančia širdimi didžią paslaptį saugojo.

Ji laukia ir šiandien. Tačiau dabar jos gražiu, kilniu veidu dažnai praslenka skausmo šešėlis. Joks sapnas apie motinos laimę nebesivaidena jai — tik atsisakymo ir išsižadėjimo šešėliai ją supa, kaip tamsūs grūmoją debesys.

Ji laukia savo sūnaus. Laukė jo vakar ir užvakar ant šito suolo sėdėdama, kur taip dažnai su ištikimuoju Juozapu šalia ir kūdikiu ant rankų sėdėjo... o jo mažutės galvelės auksinės garbanos nusvirdavo ant pranašų knygų.

Ji žino, kad šiomis dienomis iš jos bus pareikalauta auka, ir iš motiniškos širdies bus išplėštas palaimintas gyvenimas su Sūnumi ir Dievu.

Trisdešimt metų motiniškos laimės — išsaugojo jo silpnutį gyvenimą nuo žmogžudžių rankų. Kaip savo akies lėlytę jį saugojo, globojo — tarnaitės nuolankumu ir motiniškos meilės švelnumu.

Dabar atėjo laikas, kada jis nepriklausys daugiau jai vienai. Iš daugelio ženklų, iš jos kalbos ir būdo pasidarė jai aišku: Izraelio paguoda, žmonijos Išgelbėtojas pradeda savo misiją!

Dažnai, kaip ir šiandien, jis praleidžia naktį besimelsdamas artimiausiame kalne. Ir kiekvieną kartą, kai iš ten grįžta, dieviškumas taip aiškiai atsispindi jo veide, kad motina net išsigąsta.

Šiandien, anksti rytą, ji rado sutvarkytą dirbtuvę: Juozapo obliuojamasis suolas prie sienos pastatytas, lentos gražiai eilėmis sukrautos, įrankiai tvarkingai sienoje sukabinti— taip padaro tik tas, kuris visam laikui palieka savo darbą ir ruošiasi iškeliauti.

Marija tyliai sudejavo. Jei šiandieną ar rytoj jis ateis pas ją ir — staiga pakelia galvą. Pasigirdo žingsniai ir prie užpakalinių namo durų pasirodė aukšta, liekna figūra, apsisiautusi paprastu rudu apsiaustu... Tačiau atėjusis buvo tiek neapsakomo kilnumo ir majestoto apsuptas, kad motina, norėjusi bėgti jo pasitikti, kaip apakinta sėdėjo ant suolelio ir tik be žodžių, nedrąsiai ištiesė į jį savo rankas.

Pamažu ėjo takeliu Jėzus prie jos. Baltos lelijos abipus takelio lenkė jam savo tyras, drebančias galvytes.

— Ramybė su tavim, motina! — sveikina Jėzus tyliu ir švelniu, it varpas, balsu ir paima jos ištiestas rankas.

Marija atsistojo.

— Būk pasveikintas, mano Jėzau, šviesybe mano akių, — dūsavo ji ir susijaudinus nutilo, nes suprato, kad atėjo atsisveikinimo valanda.

— Motin, — tęsė jis toliau — ir tas nebebuvo daugiau jos sūnus, kuris taip kalbėjo: tai buvo Dievo pasiuntinys; tas, kurio tautos laukė; tas, kurio šimtmečių ilgesys šaukė.

— Motin, jau atėjo laikas, kad žmogaus sūnus eitų išpildyti savo paskyrimą.

Gražiausioji lelija išbalo labiau kaip visos lelijos jos sodelio...

Prieš jos akis stovėjo širdį veriantis atsiskyrimas, matė ji pavydą ir neapykantą, klastą ir paslėptą pyktį, kurie iš visų pusių jos vaiką ir jaunuolį tykojo.

— O, mano sūnau!.. —didelis susirūpinimas jos žodžiuose. —Ar pažins tave toji tauta, ar priims?

— Man gaila tautos, — pasigirdo atsakymas, nes ji atrodo, kaip kamienė be piemens. Esu siųstas gelbėti paklydusių Izraelio namo avių, iš jų visi pažins mano Tėvo Karalystę... Motina, leisk man eiti. Ateityje priklausysiu visai žmonijai!

Išbalusi motina nuleido galvą.

— Viešpatie, tepildosi tavo valia. —

O po valandėlės tarė maldaudama.

— Ar galiu aš sekti paskui tave ir tau tarnauti?—

— Dar ne, motina. Aš pirmiausia eisiu į dykumą, kovoti su piktąja dvasia. Vėliau tu galėsi mane sekti. —

Ji stovėjo žiūrėdama į savo vienintelį. Ir jautė tik viena: turi jį leisti, atiduoti — tą, kurį pasauliui dovanojo! Tą, kurį jos siela kiekvieną valandą garbino, kurio kiekvienu savo būtybės atomu ilgėjosi! Jo daugiau kasdien — — O Simeonai, Simeonai, ar tai tu taip neaiškiai, paslaptingai kalaviju vadinai?

Jėzus susimąstęs žiūrėjo į motiną. Paskui švelniausia sūnaus meile prigludė ją prie savęs... Virpėdama iš baimės ir begalinio sielvarto, nulinko jos galva ant Sūnaus peties, o skausmas, kaip aštrus kalavijas pervėrė širdį.

* * *

Triskart žydėjo lelijos Esdrelono laukuose ir Nazareto soduose. Sodelio prie uolotos sienos šeimininkė nė karto neatsigaivino baltų žiedų skleidžiamu kvapu.

Marija tik retkarčiais, trumpam pailsiui, pareidavo namo. Meilė ją vertė sekti. Numylėtojo žingsnius per gėlėtas Galilėjos ganyklas ir karštus, akmenuotus Judėjos kelius.

Trys metai! O kokie metai!.. Metai darbo ir ganytojiško rūpesčio, priesaikos ir gelbėjimo, nepripažinimo ir neapykantos, nedėkingumo ir skausmo — tokių visi ateinantieji amžiai neturės.

Paskutinį savo žemiškąjį poilsį praleido Jėzus ištikimo draugo iš Betanijos namuose. Lyg kruvini šešėliai ateinančių dienų slankiojo grasindami virš mažo artimųjų būrelio ir spaudė kiekvieną, pilną baimės širdį. Visi žinojo, koks pašėlęs buvo įsiliepsnojimas baisiai didelės neapykantos, ir spjaudymas pragariškomis seilėmis, geidimas kraujo — kraujo gelbėtojo ir geradario... Mesijo!

Jau traukė išdavimas savo juodą tinklą virš nekaltos aukos. Ši diena — visi galėjo iš jo kalbos tai suprasti — buvo paskutinė diena prieš paskutinį žygį!—

Vakarinėje sodo dalyje kiparisų alėja, kurių liemenis puošė gyvatvorė iš tankių balzamų krūmų ir stipriai kvepiančių žydinčių oleandrų, šen ir ten, tyliai kalbėdami, vaikščiojo Jėzus su motina.

Nė vienas iš ištikimųjų, kurie kaip išgąsdintos avys buvo susispietę į vieną būrį, neišdrįso jų lydėti. Tik Magdalenos degantis žvilgsnis sekė dvi aukštas figūras.

— Vargšė, vargšė motina! — šnibžda ji ir užlaužia rankas. — Dabar jis atsisveikins... dėl pasaulio nuodėmių — o, ir dėl mano... mano nuodėmių...

Ilgai vaikščiojo sūnus ir motina tarp skęstančių tamsoje medžių. Marija, prispaudusi prie krūtinės sukryžiuotas rankas, klausėsi žodžių, kurie jai išgelbėjimo paslaptį atidengė.

Vis žemiau ir žemiau linko jos galva. Girdėjosi sulaikomas alsavimas. Retkarčiais lūpos iš skausmo suvirpėjo. Iš didelio susijaudinimo, kad jis jau greit bus iš jos atimtas, paima sūnaus ranką. Jėzus ją spaudžia prie savo širdies.

Jie sustojo alėjos gale, prieš angą oloje iškalto urvo. Tai buvo vieta, kur Viešpats prieš kiek laiko prikėlė iš numirusių savo draugą Lozorių. Čia taip pat ilsėjosi Lozorius ir jo seserų tėvai.

Kedro medžio durys buvo atviros, nes Lozorius ir jo seserys dažnai toje šventoje vietoje melsdavosi.

Iš viršaus, pro margu stiklu pridengtą kiaurynę, krito paslaptinga šviesa ir metė mirgančius šešėlius ant sunkių akmeninių karstų, kurie stovėjo urvo šalyse.

Sustojo Viešpats prie akmeninio suolo, prieš tuščią Lozoriaus grabą.

— Pasilsėk, motina, — maloniai tarė jis, rūpestingai prilaikydamas svyruojančią.

Marija krito ant suolo. Iš jos užslopintos krūtinės išsiveržė pilnas skausmo dejavimas. Staiga užsidegė rankomis veidą, ir pasigirdo verksmas toks sunkus, jaudinantis, net dieviškojo sūnaus akyse sužvilko ašaros.

Švelnia savo ranka glostė jos galvą ir maldavo:

— Būk stipri, motina!—

— O mano sūnau... mieliausias — ar tam aš pasauliui tave pagimdžiau, kad tu skausmus be jokių ribų... —

— Taip, motina, — tarė jis kilniai, — nes toks yra mano Dangiškojo Tėvo paskyrimas.

Jis stovėjo ištiesęs rankas, lyg ant kryžiaus. Marija pašoko, norėdama jį apkabinti, jį savo gyvenimo gyvenimą — — —. Tačiau, nusviro jos rankos. Išsigandus žiūrėjo į Jėzų... Kas tai? Kaktoje žaizdos, lyg spyglių išdraskytos? Kruvini ženklai vidury jo rankų? Krūtinėje pro rūbus matosi didelė liepsnojanti žaizda?.. O, ir kojos — — — Jos tikrai taip atrodo, nes jie jam pervėrė, — kažkas kalbėjo tuos žodžius.

Marija suklupo apkabindamas jo kelius.

— Vaikeli, mano širdies, — mano Dieve ir mano viskas... Tu nekalčiausias Dievo Avinėli... tu turi būti paaukotas už nuodėmingą pasaulį...

Iš jos lūpų veržės aimanavimas. Pasilenkusi bučiavo jo kojas ir vilgė jas savo ašaromis.

— Motina, — tarė Jėzus drebančiu balsu ir pakėlė ją. — Motina... miela motina — ... tylėdamas priglaudė ją prie savo širdies ir laukė, kol nurims skausmo audra.

Pasilenkė Marija prie sūnaus rankos ir ją bučiuodama kalbėjo, kaip anuomet.

— Štai tavo tarnaitė... teesie pagal Tavo valią!—

Ir vėl jos širdį pervėrė kalavijas.

* * *

Prieš vaiduokliškai išblankusį dangų, kuriuo, it kruvina akis per mieguistus debesis, slinko saulė, stovėjo tuščias, kruvinas kančios stulpas — kryžius.

Po kryžium sėdėjo sunkių išgyvenimų palaužta, mirtinai išblyškusi motina. Ant kelių laikė išniekintą ir nukankintą savo sūnaus kūną.

Ligi žaizdų praverktos akys buvo sustingusios ir sausos. Nebeliko nė vienos ašaros. Daugiau galėtų tik kraujo lašais verkti. Veido bruožai begalinio skausmo iškraipyti.

Ji sėdėjo lyg suakmenėjus iš skausmo ir žiūrėjo į kruviną kūną ant savo kelių. Lyg karščiuodamos virpėjo jos lūpos. Kaire ranka laikė apkabinus šaltą kūną, o drebančia dešine glostė krauju permirkusias garbanas.

Vėl gulėjo, kaip ir seniau, ant kelių jos vaikelis, jos mylimiausias, iš visų vaikų gražiausias! Bet — o dangau ir žeme... kaip jį žmonės sužalojo! Ar šis skausmingai ištampytas, pamėlynavęs, žaizdotas kūnas tikrai galėjo būti žmogus?

—O, Amžinoji Tiesa, kaip šiurpulingai baudi už žmonių nuodėmes savo nekaltą Viengimį?!.. O mano Sūnau, mano Sūnau, mano gyvenimo saldybe, ką jie tau padarė! Kaip sužeidė jie tavo kūną! Nei išvaizdos, nei grožio nebeliko! O tavo vargšė motina turi matyti tave kenčiantį ir mirštantį, negalėdama Tau nė lašelio vandens paduoti karščiui nuraminti. O, jūs visi,

Tęsinys 5-tame pusl.

OUR ENEMIES WANT YOU TO BELIEVE THE END OF THE WAR IS JUST AROUND THE CORNER

The Japanese and Nazis are watching what you do during the 4th War Loan as an answer to the one thing they want to know—have you fallen for the booby trap of complacency? Here are eight reasons why you cannot afford NOT to buy extra war bonds. Here are the real facts about the war situation.

Americans, many from this community and state, are dying on the beaches of the Pacific and in Europe. Remember bloody Tawara and Salerno? Terrific casualties will mark the full scale invasion of the Hitler-enslaved continent.

The Nazis have 300 well equipped combat divisions, comprising millions of men, more than they had when they started the war in 1939. Their morale is high. We cannot count on a German home front collapse.

German equipment is still good. The Nazis are using 35,000,000 labor slaves to help build up mountains of supplies. Your War Bonds must be mountain high to pay for the huge stock piles of munitions to overwhelm Hitler.

The Nazis are well fed. They are starving conquered Europe to supply food to Germans at home and on the fighting fronts. The calorie content of German diet is higher than it was before the war began.

The Japanese militarists have mobilized their subjects for 100 years of war. They have never doubted they would beat the United States. They still boast they will dictate the terms of peace in our White House.

The Japanese are prepared to lose 5,000,000 men on the outer ring of their Pacific defense system 2000 miles from their homeland. They plan to make us pay a staggering blood price to frighten us into a negotiated peace.

The Japanese are eating a third less than before Pearl Harbor and working 98 hours, seven days a week. Think of these facts when you are called upon to buy extra war bonds during the 4th War Loan.

Our enemies are the real source of all this talk you hear about the end of the war being "just around the corner." Complacency is the worst kind of a booby trap. Until the enemy is smashed let's all back the attack with extra Bonds

PLAČIAUSIAI AMERIKOJE SKAITOMAS

yra

mėnesinis, religinis, paveiksluotas laikraštis

"Šv. Pranciškaus Varpelis"

Pigiausias laikraštis yra

"VARPELIS"

Metams kainuoja tik $2.00

Kas prisiųs daugiau, gaus dovanų vertingų knygučių. Platintojai, surinkę *tris naujas "Varpelio" prenumeratas,* ketvirtą "Varpelio" prenumeratą gauna dykai ir "Varpelį" gali siųsti kam nori. Platintojai surinkę daugiausia prenumeratų gauna vertingų dovanų.

"VARPELIS"

Duoda naujausių žinių iš katalikų gyvenimo Amerikoje ir kituose kraštuose. Aprašo Lietuvių kančias Lietuvoje. Talpina gražių aprašymų, pavyzdžių ir trumpų straipsnelių.

Adresas:

FRANCISCAN FATHERS

310 Orchard Street Pittsburgh, Penna.

Telephone — Hemlock 6567

Netiesioginėse pareigose, moteriškėje pasirciškia motinišką meilė. Štai duktė Britų Priemiero Churchill, Sarah Churchill, kai nuvyko į Cairo, ten tūlos žymios šeimos aplinkumoj myluoja mažyti.

Marijos Atsisveikinimas

(Pradžia 4 pusl.)

kurie pro šalį einate, žiūrėkit, ar matėt kada skausmą, kuris būtų lygus mano skausmui!

Ir vargšė nuskriausta motina bučiavo užmerktas akis, išbadusias lūpas, įdubusius veidus. Ji paėmė pervertas rankas, kurių pirštai dar buvo sulinkę — duslus dejavimas išsiveržė iš jos krūtinės. O... tik dabar ji pamatė visą žaizdų baisumą, kurios nuo sveriančio kūno sunkumo buvo nežmoniškai didelės.

Raumenys ir sausgyslės buvo vinių išdraskytos. Ten, kairėje rankoje, kurios didysis pirštas dar sutrauktas... didelė geležinė vinis su visa sausgysle buvo įsmigus į medį! O neapsakomoji kančia!

— Ir kraujuojančios žaizdos kojose..., jo vargšėse kojose, kurios vaikščiodamos nenuilso — ir jos buvo sužeistos, iškraipytais sąnariais ir ištampytomis sausgyslėmis.

Tyliai dūsaudama Marija švelniai glostė drebančia ranka savo mirusio sūnaus krūtinę — šiurpiai atrodė gilus plyšys šone, kurį plati romėno ietis pervėrė, kai jau buvo miręs. Jau mirusį vargšą kūną jie dar kankino... Jie norėjo rasti pilną meilės širdį ir ją sužeisti. Paskutinį lašą kraujo ir vandens išlašino!

Jis jau visa iškentėjo, bet jo motina jautė visas šias žaizdas ir skausmus savo gyva, plakančia širdimi, kaip kalavijo perdūrimą!

O tos visos vinys, jo rankų ir kojų žaizdos, ar nepervėrė jos?

Kartais išsiveržiančio vaitojimas pro jos lūpas, jos — skausmų suspaustos. "Mano Jėzus... mano vaikelis", dejavo ji, "jei taip turėjo būti, kad tau savo gyvybę atiduoti reikėjo... kodėl taip žiauriai turėjo tai įvykti? Ar taip brangiai tu turėjai atpirkti pasaulį?.. Nuo pasaulio pradžios dar tokių kančių niekas negirdėjo! Ir tokią meilę matydama, žmonija nepuola ant kelių maldaudama...? Jėzus... mano Jėzus — — —" užkimo jos balsas nuo skausmo.

Po valandėlės sušnibždėjo:

— Eikite, Jonai — — — Magdalena, ateikite, jūs galit man padėti... mes turime jam... paskutinį patarnavimą suteikti... atsisveikinti — —

Magdalena, kuri sukniubus prie Jėzaus kojų, savo galvą prie jų glaudė — prie tų kojų, kurias ji kitąkart bučiavo laistydama ašaromis... atsistojo svyruodama. Jos akys nebeblizgėjo nuo didelio verksmo.

— Taip, Motina, — tarė ji, — paskutinį... paskutinį atsisveikinimą.

Ji paėmė paruoštą indą su šaltu vandeniu, kempinę, baltą skepetą ir visa tai klūpodama padavė motinai. Klūpodamas Jonas pakėlė mirusiojo galvą.

Atsargiai, lyg bijodama sužeisti, nuėmė Marija nuo Jėzaus galvos aštrią erškėčių karūną. Ji garsiai dejavo, traukdama ilgus spyglius iš smilkinių. O beširdžiai! Iki smegenų ir akių jie buvo sulindę!..

Suriko Jonas ir Magdalena, tai pamatę. Marijos širdį pervėrė naujas kalavijas.

Nė vienos ašaros ji nebeturėjo išsiverkti, nes jų šaltinis nuo didelio verksmo buvo išdžiūvęs — o dabar atrodė, lyg kokia ranka būtų jos paskutinę širdies gilumą atvėrusi. Ir vėl iš naujo pasipylė ašaros, kurios biro ant "žaizdotos ir kruvinos galvos", kuri kitą kartą buvo angelų džiaugsmas ir pasigrožėjimas, o dabar... sužalota, sutinusi, apspiaudyta ir kraujo lašais nutiškusi!.. Ir ji verkė, verkė, o karštos ašaros žaizdas išgraužė jos veiduose.

Gailiai vaitojo Marija, narpliodama savo švelniais pirštais krauju sulipusius sūnaus plaukus. Valė ir lygino vėl jo garbanas taip, kaip anomis dienomis dar kūdikiui esant. Plovė jo veidą, rankas, kojas ir visą šventą kūną.

Tik dabar galima buvo matyti, koks baisus buvo budelių šėlimas. Žaizda prie žaizdos... nė vietelės nebeliko sveikos. Visur karojo odos ir mėsos gabalėliai. Čia švytėjo nuogi šonkauliai, o ten ant peties, kur aštraus kryžiaus sunkus kampas buvo giliai įsmigęs, matėsi didelė žaizda, net ligi kaulo.

Vaitodama sulinko Marija ir palietė lūpomis baisią žaizdą — septintas kalavijas sužeidė jos širdį.

Atėjo paskutinio atsisveikinimo valanda. Kankinio kūnas buvo suvyniotas į puikias drobules. Paskutinį kartą Skausmų Karalienė bučiavo savo vaiką... rodėsi, kad pliš širdis... vis negalėjo su juo atsiskirti... tyliai ir švelniai kalbėdama atsisveikinimo žodžius...

Tada sudėjo ji rankas. Savo išverktas akis pakėlė į dangų, o iš septyneriopai pervertos širdies kilo malda:

— Viešpatie, išsipildė Tavo Valia! Numylėtą Sūnų, Kurį man buvai dovanojęs — žiūrėk, atiduodu šiandien, kaip meilės auką, į Tavo rankas... nes tokia yra Tavo šventoji Valia!"

Taip ji iškenėjo visos žmonijos skausmus... ir tapo visų ateinančiųjų šimtmečių skausmo prislėgtųjų Paguoda, mielaširdinga Gelbėtoja ir Motina.

Išvertė V. K-tė.
(Iš "N. V.")

Richard Bong, paliko dienos gubernatorium, Madison, tai tuojaus prisistatė būrys sekretorkų, kad padiktuotų darbo mintį.

ARMIJOS KAPELIONO PAREIGOS

Pareigos kapelionų Jung. Valstybių armijoj šiuo metu yra žymiai skirtingesnės nuo praeitų laikų pareigų. Pirmiau, jie teikė tik dvasinę pagalbą ir sekmadieniais sakė pamokslus, bet šiandien kapelionai yra netik kareivių draugai, dvasiniai tėvai, bet turi žinoti kaip gali padėti karininkams.

Šiandien, pagal Karo Departamento nusistatymą, kapelionai turi lankyti Chaplain School per 5 savaites prieš išsiuntimą į stovyklas ir karo frontus.

Atlikti savo pareigas moderninio karo aplinkybėse, kapelionas privalo žinoti kapeliono praktiškas pareigas, vadovystę ir administravimą, discipliną, tarnybos įpročius, militares teises, militarę hygieną ir pirmą pagalbą, topografiją (vietų aprašinėjimą), registravimą kapų, militarę korespondenciją, ištyrinėjimus pinigų (svetimų šalių) ir turtą, tyrinėjimo būdus, vidaus sargybos pareigas, tarnybos patvarkymus, įrengimus, organizavimą pasilinksminimų, apšvietos ir muzikalius veikimus, administratyvę procedūrą, savo divizijos pareigas, korpuso ir kapeliono pareigas, štabo patvarkymus, būdus kaip apsisaugoti nuo nuodingų dujų ir pirštų įspaudą.

Kapelionai neturi ginklų, bet jie privalo žinoti kaip apsisaugoti, ypač nuo dujų. Dažnai, kapelionai su kovojančiais vyrais dirba kovos linijose.

Mokyklos pirmoj sesijoj kapelionas apsipažįsta su militarėms teisėms, militariais reikalais, armijos patvarkymais, pėstininkų muštru, ir net knygvedyste. Penkiolikos minutų pamokslus turi sakyti kitiems kapelionams, kurie yra kritiškiausi klausytojai.

Kapelionų Mokykla įsteigta prie Harvard Universiteto, Cambridge, Mass. Ten, katalikai, žydai ir protestonai dvasininkai ruošiasi savo pareigoms. Kiekviena klasė susideda iš 2/3 naujai paskirtų kapelionų ir kiti atšaukti iš tarnybos su pulkais. Pirmi mokiniai įstoja į mokyklą kaipo įsirašusieji vyrai ir kiekvienas paskirtas kapelionu su leitenanto laipsniu, kada užbaigia kursą.

Kapelionai tarnauja mūsų armijoj nuo Jurgio Washingtono laikų, kada Revoliucijos karo, jis išleido pirmą prašymą dėl amerikiečių ministrų. Tada jie tarnavo tik per 6 mėnesius, arba vieną metą ir neturėjo jokio laipsnio.

Pagal įstatymą kovo 3 d., 1791 m., vienas kapelionas buvo paskirtas dėl visos armijos, jeigu "prezidento nuošiūroj tas reikalingas". Rev. John Hurt iš Virginijos, kuris tarnavo per Revoliucijos karą, buvo pirmas kapelionas pagal naują įstatymą.

1837 m. buvo posto kapelionų, kurie irgi buvo mokytojai. Armija turėjo didžiausią skaitlių kapelionų, iki dabar, pabaigoje Pirmo Pasaulio Karo, jų buvo 2,364. Su demobilizavimu skaitlius sumažintas iki 125.

1920 m. National Defense Act įsteigė ofisą Chief of Chaplains, ir parūpino vieną kapelioną dėl kiekvieno 1,200 įstojusių vyrų. Ir pradžioje 1941 m. su vyrų mobilizavimu nebuvo užtektinai kapelionų, tik 137 tarnyboje. Dabar yra keli tūkstančiai.

Pirma mokykla kapelionams buvo organizuota praeitame kare Prancūzijoj, netoli Chaumont, liepos mėn., 1918 m. 1920 m. kapelionų mokykla atidaryta Camp Grant, Illinois, buvo perkelta į Camp Knox, Kentucky, 1921 m.; į Fort Wayne, Michigan 1922 m.; ir į Fort Leavenworth, Kansas 1924 m. Kapelionų mokykla turėjo paskutinę klasę Fort Leavenworth 1928 m., iš 12 kapelionų. Kovo mėnesį 1942 m. mokykla vėl pradėta po 14 metų Fort Benjamin Harrison, Indianoj. Po keturių sesijų, buvo perkelta į Harvard Universitetą, kur ir dabar yra.

FLIS.

PASKUTINIS AKORDAS

Vis tai buvo...
Bet jau žuvo,
Vien tik giesmėse paliko!
Daug mylėta,
Daug kentėta,
Ne dėl vystančio vainiko
Skausmo valandoj pradėta.

Jei tau liudna bus kada,
Ar ilgėsis ko širdis,
Ar atbudusia žaizda
Atsilieps tau praeitis,
Atsiskleisk šias eilutes:
Daug sau artima atrasi,
Ir už drauges-sesutes
Tuomet jas giliau suprasi...

Rasit, tuomet tau širdis
Pasakys, kad vien tik jis
Prakilniai tave mylėjo!..
Tu, jo sielai svetima,
Meilę lošei žaizdama,
Ją prisiekdama ant vėjo!..
Ir už ką ją neseniai
Lengva širdžia išmainei?

Kas buvo,
Jau žuvo!..
Sugrįžti negali!
Tik skausmo žaizda
Prašneks gal kada,
Primindama brangią tą šalį,
Kuri jau sugrįžti negali!..
Sugrįžti negali!..

Maironis.

★ ★

Amerikos Lietuvių Jaunimo Žurnalas

"VYTIS"

"VYTĮ" leidžia Amerikos didžiausia jaunimo organizacija—Lietuvos Vyčiai.

"VYTIS" eina kas mėnesį gražiai paveiksluotas ir deda įdomių straipsnių, žinių iš Amerikos ir užsienio.

"VYTYJ" rasi žinių iš viso pasaulio.

"VYTIS" rašo apie Amerikos lietuvių jaunimo judėjimą.

"VYTĮ" redaguoja įžymus ir patyręs redaktorius Ignas Sakalas ir "VYČIUI" bendardarbiauja jo sukviesti įžymiausi literatai.

"VYTYJ" rasite įdomių pasiskaitymų tinkamų seniems ir jauniems.

TAD, padarykime šūkį: "Tenelieka ne vieno, kuris neužsisakytų "VYTIES". Tenelieka nė vienos katalikiškos jaunimo organizacijos, ar nors mažiausio skyriaus, kurie neskaitytų "VYTIES". Visi skaitykime "VYTĮ"!"

"VYTIES" kaina metams tik $2.00.

Užsirašydami siųskite šiuo adresu:

"VYTIS"

366 W. Broadway, So. Boston 27, Mass.

★ ★

Aukos Amerikos Lietuvių Tarybai

Sudėtos Amerikos Lietuvių Konferencijoje Pittsburgh, Pa.

Wm. Orintas — St. Louis, Mo.	1.00
J. Sankus — St. Louis, Mo.	.50
G. Kropaitis — St. Louis, Mo.	1.00
A. Lepsnis — St. Louis, Mo.	1.00
ALRK Susivienijimo 50 kuopa — Cleveland, Ohio	10.00
Antanas Galinskas — Pittston, Pa.	10.00
Antanas Galinskas — Pittston, Pa.	10.00
LSS. 20 kuopa — Akron, Ohio	7.00
Joseph J. Pranckus — Chicago, Ill.	25.00
Lietuvių Moterų Apšvietos Klūbas — Waterbury, Conn.	15.00
SLA 115 kuopa — Wilkes Barre, Pa.	10.00
Ona ir Martynas Sinkevičiai — Rockford, Ill.	5.00
A. G. Jatužienė — Palmyra, N. J.	10.00
ALT. Sandaros 32-ra kuopa — New Britain, Conn.	5.00
Jurgis Dubickas — Jefferson, Ohio	10.00
Lietuvių Kultūros Draugija	5.00
A. M. Makauskas — Manville, N. J.	5.00
Lietuvių Amer. Piliečių Bendrovė — Norwood, Mass.	100.00
Šv. Petro ir Povilo Palap. Dr-ja — Grand Rapids, Mich.	5.00
Lietuvių Jaunimo Ratelis — So. Boston, Mass.	5.00
SLA 53-čia kuopa — Chelsea, Mass.	5.00
Lietuvių Tautiška Parapija — Scranton, Pa.	20.00
Lietuvių Ukesų Kliubas — Lawrence, Mass.	
Lietuvių Moterų Piliečių Klubas — Lawrence, Mass.	
Lietuvių Sūnų Aušros Vartų — Lawrence, Mass.	
Šv. Onos Draugija — Lawrence, Mass.	
SLA 41-ma kuopa — Lawrence, Mass.	
LSS 61-ma kuopa — Lawrence, Mass. — Viso	20.00
Lietuvių Ukesų kliubas — Lawrence, Mass.	
Lietuvių Sūnų Draugija — Lawrence, Mass.	
Šv. Onos Draugija — Lawrence, Mass.	
Aušros Vartų Draugija — Lawrence, Mass. — Viso	10.00
SLA 41-ma kuopa — Lawrence, Mass.	10.00
Šv. Onos Draugija — Lawrence, Mass.	10.00
Lietuvių R. K. Centras — Haverhill, Mass.	10.00
Lietuvių Šv. Jurgio Dr-tė — Detroit, Mich.	25.00
Lietuvių Kolonijos Veikėjai — Bridgeport, Conn.	5.00
SLA 66-ta kuopa — Ansonia, Conn.	10.00
J. M. Šaltenis, 616 W. Madison Ave., Chicago, Ill.	10.00
ALT. Sandaros 33-čia kuopa — Norwood, Mass.	5.00
SLA. 131-ma kuopa — Norwood, Mass.	5.00
SLA. 34-ta kuopa — New Britain, Conn.	5.00
SLA 260-ta kuopa — Chicago, Ill.	5.00
Amžino Rožančiaus Draugija — Elizabeth, N. J.	
Apaštalystės Maldos Draugija — Elizabeth, N. J.	
Tretininkų Draugija — Elizabeth, N. J. — Viso	10.00
Lietuvių Raud. Rožės Klubas — Cicero, Ill.	10.00
Chicagos Lietuvių Suvalkiečių Klubas	10.00
Constance Kungis	5.00

(Bus daugiau)

Lakūnai mėgsta, kad ant jų aeroplanų būna nupaišytas koks nors ženklas. Štai šiuo atvėju matome piešiama juodą magiką.

RYTINIŲ VALSTYBIŲ ŽINIOS

NUPIRKIME DĖDEI SAMUI LAISVĖS LAIVĄ!

Atsišaukimas Į New Yorko Miesto Ir New Yorko Valstybės Lietuvius

Trečiosios Karo Paskolos vajaus metu New Yorko miesto ir New Yorko valstybės lietuviai išpirko Karo Bonų už daugiau, kaip vieną milijoną dolerių. Už tai Valstybės Iždas lietuvių vardu nupirko tris didelius bomberius, ligoninės lėktuvą ir dvidešimts šešis lengvuosius automobilius — "Jeeps". Lietuviai amerikiečiai tame vajuje pasirodė puikiausiai.

Sausio 18 d. prasidėjo Ketvirtosios Karo Paskolos vajus. Šin vajun vėl esame pakviesti. Mes giliai tikime, kad šiame vajuje New Yorko miesto ir valstybės lietuviai garbingai pasirodys ir kad jie bendradarbiaus su Valstybės Iždo Departamentui talkininkaujančiu New Yorko Lietuvių Karo Bonų Komitetu.

Šis yra pirmas naujo vajaus metu kreipimasis į visus New Yorko miesto ir valstybės lietuvius. Mūsų kreipimasis labai trumpas: pirkime Karo Bonų kiek tik jėgos leidžia ir apie įsigytus Karo Bonus praneškite Lietuvių Komitetui.

Mes manome, kad šiame vajuje turėtume sukelti Karo Bonams tiek pinigų, kad galėtume nupirkti Dėdei Samui Laisvės Laivą, kuris būtų pavadintas lietuvių vardu. Todėl nuo pat pirmos vajaus savaitės turėkite prieš akis didelį, galingą laivą, kuris tarnaus mūsų šaliai gyvybiniams reikalams.

Visi lietuviai prašomi arba per savo vietinius miestų komitetus arba tiesiog pranešti New Yorko Lietuvių Karo Bonų Komitetui, už kiek kiekvienas lietuvis pirko ir dar nupirks Karo Bonų Ketvirtosios Paskolos vajaus metu. Kreditan įrašomi visi Karo Bonai, kurie pirkti nuo šių metų sausio 1 dienos. Už kiek Karo Bonų vajaus metu pirksite, praneškite sekamu adresu: Mr. J. Laučka, 222 So. 9th St., Brooklyn, N. Y.

Į darbą Ketvirtosios Karo Paskolos vajaus metu! Bendromis jėgomis nupirkime Dėdei Samui Laisvės Laivą!

New Yorko Lietuvių Karo Bonų Komiteto Valdyba:

Pirm. *P. Bajoras,*
Vice-pirm. *kun. J. Balkūnas,*
2-ras v-pirm. *adv. K. Jurgėla,*
Bonų surašymo sekr. — *J. B. Laučka,*
Sekr. *J. Boley,*
Iždin. *A. Mikalauskas.*

Juozas Kasinskas
Inc.
Laidotuvių Direktorius
Patarnavimas Dieną ir Naktį
602 Washington Blvd.
BALTIMORE 30, Md.
Tel. Lexington 8595
Limosinai dėl visokių reikalų

HARTFORD, CONN.

ŽINUTĖS

Hartfordo lietuviai šįmet švęs Lietuvos Laisvės Dieną mokyklos salėje, vasario - Feb. 20, lygiai 4 valandą po pietų. Dalyvaus choras, mokyklos vaikai, Lietuvių Raundonasis Kryžius, lietuviai legijonieriai, Moterų Auxiliary, vietiniai kunigai, kalbėtojai: Dr. Vileišis iš Waterbury, advokatas Pranas Mončiūnas, Vladas Čekanauskas, Prelatas J. Ambotas, kunigai Ražaitis ir Kripas, Dr. Krikščiūnas, ir kiti. Vadovauja Lietuvos Gelbėjimo Komitetas, Viktoras Brynga, pirm. Visi ir visos, kurie dar jaučiate, kad lietuviškas kraujas teka jūsų gyslose, ateikite, kad salė būtų pilniausia. Būkite prisirengę nusipirkti karo bonų, nes ten parduosime.

Hartford Times laikraštyj tilpo šių lietuvių kareivių fotografijos, kurias čia talpiname:

Red Cross Lithuanian Group bazaras įvyks sausio - January 29, vakare, salėje. Visi, visos ateikite!

Connecticut Co. autobusuose dabar dirba dvi lietuvės moterys, kaipo bus drivers.

Moterų Gildas šįmet, kaip kasmet, išdalino Kalėdų proga 9 šeimynoms ir pavieniams baskets ir dovanų gėlių. Vadovavo Šimkienė.

Mokyklos vaikai per trumpą laiką nupirko Defense Stamps ir Bonais jeep dėl Amerikos. Gavo laišką iš valdžios, užgiriant tą gražų darbą. Pernai mokyklos vaikai bonais ir ženkleliais išpirko vertės 200 dolerių. Taipgi vaikai taupo ir siunčia Tėvams Marijonams pašto ženklus.

Choras turėjo susirinkimą su užkandžiais. Dalyvavo vietiniai kunigai ir gražus choro narių būrys. Po koncerto rengsis išvien su New Britain'o choru išpildyti abiejuose miestuose jungtinį koncertą. Vėliau paskelbsime kada ir kokiame mieste. Choro komisija, vadovaujant vargonininkui Balsiui ir pirmininkui Juozui Vailoniui, prašo Hartford jaunimo rašytis į chorą. Kadangi daugelis jaunimo išvyko į kariuomenę ir dirba įvairiomis valandomis, tai visi - visos negali kartu sueiti. Būtų gerai, kad High School amžiaus jaunimas rašytųsi į chorą. Sueikite vargoninką. Tėvai, raginkite savo jaunimą rašytis į chorą.

Vyrų Klūbas pereitame susirinkime išrinko naują šiems metams valdybą. Pirmininkas Albinas Stanulis, vice-pirm. — Paulius Pagirskas, kasininkas Albertas Petraitis, raštininkas Justinas Balsis, finansų rašt. Jonas Meleska. Susirinkime dalyvavo gražus būrys vyrų ir kunigai Ražaitis ir Kripas.

Britų sugriauto miesto Coventry, 7 metų vaikutis, kai gavo dalyvauti parengtoje parėje, tai pirmą kart savo gyvenime ragavo ice cream. Su mažyčiu džiaugiasi turįs good time ir tūlas Dėdės Samo karys.

NEW BRITAIN, CONN.

KETVIRTOJI US KARO BONŲ PASKOLA

Sekmadienį, sausio 16 d., Šv. Andriejaus lietuvių par. bažnyčioje per visas pamaldas ryte buvo skaitytas Jo Ekscelenvijos vyskupo McAuliffe laiškas, kuriame parapijiečiai skatinami pirkti Ketvirtosios US Karo Paskolos Bonus.

Tame laiške vyskupas nurodo, kad Amerikai reikia 14 bilijonų dolerių tęsti karą. Dėl to, Amerika prašo savo piliečių paskolinti tą sumą, perkant Karo Bonus. Connecticut valstybei nustatyta kvota $60,000,000. Taigi, visi turime prisidėti, išperkant tą sumą su kaupu, kad tuomi parodžius, jog esame patrijotais ir mylime Ameriką, demokratinę laisvės tėvynę, ir kad tokia laisvė būtų laimėta ir užtikrinta visoms pavergtoms tautoms.

MĖNRAŠTIS MŪSŲ KAREIVIAMS

Iš Šv. Andriejaus lietuvių parapijos pašaukta Dėdės Samo tarnybai apie 300 jaunuolių, kurie dabar randasi visose pasaulio dalyse.

Tie narsuoliai lietuviai kareiviai karo laukuose, vandenynuose ir padangėse kovoja nevidoną priešą, kad demokratija ir keturios laisvės neišnyktų nuo žemės skritulio ir, kad pavergtosios tautos galėtų laisvai gyvuoti ateityje.

Rūpestingomis kleb. kun. M. A. Pankaus pastangomis spausdinamas 20 puslapių mėnesinis laikraštis, vardu "The Illuminator", kuris dykai siunčiamas visiems narsuoliams mūsų kareiviams, jiems primenant apie parapijos veiklą ir duodant suprasti, kad jie nėra mūsų pamiršti, kad juos atjaučiame, mylime ir meldžiamės, kad šis žiauriausias pasaulinis karas kuo skubiausiai pasibaigtų, ir kad laukiame su ištiestomis rankomis priimti sugrįžtančius sveikus ir gyvus į mylimųjų tėvų pastogę, kad liktųsi pagerbti kaip herojai Šv. Andriejaus lietuvių parapijos istorijoje.

Be to, kas savaitę yra spausdinamas "St. Andrew's Church Bulletin", kuriame skelbiami katalikų draugijų susirinkimai ir kiti svarbūs pranešimai.

DARBUOSIS KATALIKŲ SPAUDAI PLĖSTI

Sekmadienį, sausio 16 d., ALRK Šv. Juozapo Darbininkų Sąjungos 36 kuopa turėjo svarbų mėnesinį susirinkimą, kuriame be kitų svarbių nutarimų, pasižadėta vasario mėnesį pasidarbuoti katalikų spaudai plėsti, skatinant kitus, už užsiprenumeruotų katalikiškus laikraščius ir tuomi paremtų katalikų spaudą.

Ligi šiol prie bažnyčios durų kas sekmadienį išparduodama po 50 egzempliorių "Darbininko" ir "Amerikos".

Gi vasario mėnesį pasižadėta imti daugiau abiejų laikraščių egzempliorių pardavinėjimui prie bažnyčios durų.

Sveikintinas tėvynainiškas ir kultūrinis žygis.

Sausio 17 dieną, 8 val. vakare buvo Sodaliečių susirinkimas, kuris žymėtinas naudingais nutarimais. *Matutis.*

Pirkite Karo Bonus ir Stampas

Valandėlė Dėmesio! Skaityk ir Rašyk!

Nepaprasta Maldaknygė
DIDYSIS RAMYBĖS ŠALTINIS
Surinko ir išleido
Kun. P. M. Juras

Maldaknygė turi 787 puslapius. Minkštas odos viršelis; papuoštas lietuvišku kryžiumi. Paauksuota. Išoriniai puiki, patraukli, bet viduje dar gražesnė. Joje telpa 106 paveikslėliai. Daug jų paimti iš Mišiolo. Lietuvišku menu dabintų raidžių 22.

Evangelijos Sekmadieniams ir Bažnytinėms šventėms. Novenų 12. Litanijų 16. Vainikų maldų (Karunkėlių) 7. Giesmių 9. Trejos Mišios (Vienos Liturginės — maldos iš Mišiolo). Graudūs Verksmai. Arti šimto puslapių pašvęsta maldoms į Švč. Sakramentą. Nurodoma geri darbai, už kuriuos galima laimėti atlaidus. Labai daug įvairių maldų su atlaidais. Nurodoma gyvenimo pagrindai — atspausdinta visi Poteriai. Raidės aiškios ir įvairios. Kalba graži. Iš priežasties karo spausdinta nedaug. Paskubėk įsigyti. Kaina — $3.50.

Rašyk —

"Darbininkas", 366 W. Broadway, So. Boston, Mass.

"Darbininko" Administracija,
Siunčiu $..... ir prašau prisiųsti ..... knyga(s)
DIDYSIS RAMYBĖS ŠALTINIS šiuo adresu:
Vardas ir Pavardė .....
Gatvė .....
Miestas ir Valstija .....

Lietuvos Nepriklausomybės Sukakties Minėjimas

NEWARK, N. J. — New Jersey Lietuvių Taryba rengia Lietuvos nepriklausomybės 26-tų metų sukakties minėjimą, vasario 16-tą dieną, ir kviečia visus Newarko ir apylinkės lietuvius dalyvauti. Minėjimas įvyks Lietuvių Šv. Jurgio draugijos salėje, Newarke, trečiadienio vakare, 7:30 valandą.

Programa bus paskelbta vėliau, o tuomi tarpu yra prašomi visi Newarko ir apylinkės lietuviai bei lietuvės viršuj minėtą laiką jau dabar rezervuoti Lietuvos nepriklausomybės minėjimui.

New Jersey Lietuvių Tarybos pastangomis ir visos New Jersey lietuvių koperacija Trečiosios Karo Paskolos Bonų parduota — išpirkta lietuvių tarpe už $516,375.00. Užregistruota pirmiaus pirktų bonų $301,500.

New Jersey lietuviams už išpirktus bonus trečiosios karo paskolos priklauso kreditas, už kurį yra nupirktas karo reikalams greitas laivukas vertės $540,000.00. Už pasidarbavimą po Newarko pirma vieta tenka Elizabetho lietuviams, antra — Kearny-Harrisono lietuviams ir trečia Lindeno lietuviams. Toliaus seka: Bloomfieldo, Nutley, Patersono, Jersey City, Bayonne, Hillside, Orange's, Trentono ir kitos kolonijos.

Jau yra susitarta ir sausio 18 d. bus pradėtas vajus Ketvirtosios Karo Paskolos reikalu.

Karo Departmentas prašo, kad New Jersey lietuviai nupirktų didžiulį bomberį, kuris kaštuoja $300,000.00. Todėl yra prašomi visi New Jersey lietuviai netiktai pirkti ketvirtosios karo paskolos bonus, bet būtinai pirktus bonus užregistruoti per vietos Lietuvių Komitetus arba tiesiai New Jersey Lietuvių Tarybos adresu: 314 Walnut St., Newark, N. J.

A. S. Trečiokas,
N. J. L. Tarybos Sekretorius.

Jums nereikia porcijos korčiukės pirkimui J. V. Karo Bonų.

JAUČIATĖS BLOGAI?
VISIŠKAI PALENGVINSITE SAU — ŠIUO MODERNIŠKU ŠVELNIU BŪDU
● Kuomet kankinatės vidurių užkietėjimu — žarnos neveiklios, skauda galvą, nėra energijos — palengvinsite sau šiuo moderniškų būdu — kramtykite FEEN-A-MINT. Ši skoninga kramtoma guma vidurius liuosuoja švelniai ir tikrai. Milionai žmonių naudoja FEEN-A-MINT. Tik pakramtykite FEEN-A-MINT einant gulti, naudokite tiktai pagal nurodymus ant pakelio. Sekantį rytą malonus palengvinimas pagelbės jums vėl jaustis puikiai.

10c

TŪKSTANTĮ ŽINGSNELIŲ

Tūkstantį žingsnelių
Nuo mano namelių
Negaliu nueiti pas savo mergelę
Ramta drylia, lia lia (2)
Negaliu nueiti pas savo mergelę.

Ėjau per upelį,
Dobilėliai žydi,
Ėjau per laukelį,
Rodos, kad mergelė
Čia mane palydi.
Upelytis teka,
Rodos, kad mergelė
Čia su manim šneka.

Ėjau per kiemelį
Ant galų pirštelių,
Kad neprižadinčiau
Mergelės tėvelių.

Dureles pravėriau,
Kepurėlę kėliau;
Labs vakars, mergelę,
Pas tave atėjau.

Suskaityk, mergelę,
Kiek aguonoj grūdų?
Niekur nėra tokių,
Kaip mudu abudu.

Pasakyk, mergelę,
Kiek mėnesy dienų?
Kitos tokios nėra,
Kaip tiktai tu viena.

Mėnesy dienelių
Trisdešimt ir viena,
Daug yra bernelių,
Ne tiktai tu vienas.

Senojo tėvelio
Yra pasakyta,
Kad bernelio meilė
Su nuodais maišyta.

Senosios močiutės
Yra pasakyta,
Kad mergelių meilė
Su medum maišyta.

Viena žvaigždė šviesi,
Antra dar šviesesnė,
O mano mergelė
Už visas gražesnė.

ROSE QUEEN—Winsome Naomi Riordan, 17-year-old sophomore at Pasadena, Cal., Junior College, tries on crown she'll wear as queen of annual Tournament of Roses in traditional New Year's Day festival.

BALLERINA—Marina Svetlova, first prima ballerina to appear in opera at New York's Metropolitan Opera House in 10 years, makes her debut in Carmen. She will be featured in original dance created especially for her.

Here is a typical American school scene during a war bond drive; a rural mail carrier has his hands full as he sells war stamps to eager children; our school children demonstrate practical patriotism to their elders.

VIETINĖS ŽINIOS

ŽINUTĖS

Penktadienį, po vakarinių pamaldų, buvo trumpas Federacijos skyriaus susirinkimas. Lietuvos Dukterų Draugija ir Tretininkų Brolija užsimokėjo metines duokles. Gauta žinia, kad Federacijos Centras priėmė nuo mūsų skyriaus $511.00 Lietuvos Gelbėjimo Fondui. Raginta tam fondui rinkti aukas. Tuoj N. N. paaukavo $100.00. Nutarta greitai pasiųsti tą šimtą, ir, $25.00 iš skyriaus iždo, L. G. Fondan.

Kalbėta apie So. Bostono lietuvių bendrą Tautinės šventės minėjimą. Pirmininkas adv. A. Jankauskas pranešė, kad So. Bostono High School graži salė paimta. Svarbieji kalbėtojai — ponia Deveinienė ir Pulk. K. Grinius atvažiuoja. Reikią tik parašyti svarbią tinkamą rezoliuciją ir bent savaitę prieš vas. 13 d., informuoti visus Bostono laikraščius apie šį mūsų minėjimą ir Karo Bonų pardavinėjimą.

Visi buvo tos nuomonės, kad tą dieną Bostono lietuviams yra proga išparduoti daugybes Karo Bonų ir tuomi gerai pasirodyti.

Sausio 20 d., mirė, miesto ligoninėje, kiek pasirgęs, Kasparas Volongevičius, 62 metų, gyv. 202 W. 9th St. Paėjo Merkinės parapijos. Amerikoje pragyveno 30 metų. Paliko žmoną Anielę (Vaitkūnaitę) ir penkis sūnus. Du jų tarnauja Dėdei Samui. Tapo palaidotas, sausio 24 d. iš Šv. Petro par. bažnyčios, Kalvarijos kapuose, Brockton, Mass.

Aukavo. Ponai Karolis ir Petronelė Vasiliauskai aukavo Šv. Petro par. bažnyčiai puikų baltą arnotą, savo vedybinio gyvenimo 25 metų sukakties proga. Panelė Albina Plevokaitė, savo brolio kunigo Plevoko atminčiai, aukavo brangų mišiolą. Ponia Elzbieta Plevokienė savo sūnaus kunigo Jono atminčiai, aukavo parapijos mokyklos fondui $100.00. Ponas Jurgis Baliukonis aukavo $10.00 bažnyčios taisymui, N. N. $15.00 ir N. N. $10.00 aukavo altoriaus reikmenims.

Sausio 31 d., 1944 m., sueina 40 metų kaip Šv. Petro So. Bostono lietuvių bažnyčia buvo atidaryta pamaldoms. Kunigai pranešė, kad karo metu Jubiliejų tinkamai minėti bus sunku. Galima sau melstis ir darbuotis: atnaujinti bažnyčią ir tt.

Kitą sekmadienį per visas šv. mišias pamokslai bus sakomi apie šios parapijos bažnyčią. Pirmadienį 9 v. r. bus giedami egz. ir šv. mišios už mirusius parapijiečius ir sakomas pamokslas.

LANKĖSI

Šeštadienį, "Darbininke" lankėsi Tėvas Pr. Aukštikalnis, S. J. "Žvaigždės" administratorius.

Tą dieną lankėsi p. Al. Vinčiūnas, LDS 8-tos kp. kasierius. Atsilankymo proga atnešė kuopos mokesčius.

Lankėsi jūreivis Albertas Pauža iš Detroit, Mich. Jis laikinai yra apsistojęs Bostone.

Šeštadienį, "Darbininke" lankėsi ilgametis "Darbininko" skaitytojas ir rėmėjas Adolfas Koval su žmona Marcele iš Norwood, Mass. Atsilankymo proga, nupirko kun. Pr. Juro maldaknygę — DIDYSIS RAMYBĖS ŠALTINIS.

Šiomis dienomis Jonas Kęstutis Ajauskas, sūnus Jono ir Domicelės Ajauskų, gyvenančių 54 Lincoln St., Brighton, Mass., baigė gydytojo mokslus Bostono Universitete ir tuojaus buvo paskirtas leitenantu Jungtinių Valstybių Laivyne. Dabartaras Leitenantas Ajauskas yra paskirtas gydytoju prie Chelsea Naval ligoninės.

Sveikiname leitenantą Joną Ajauską ir linkime geriausių sekmių!

Rengiamas Metinis Bankietas

ALRK Susivienymo 94 jaunimo kuopa savo metiniame susirinkime nutarė rengti bankietą, kuris įvyks šių metų *vasario-February 20 d., sekmadienį,* STRAND SALĖJE, So. Boston, Mass.

Bankietui suruošti išrinktos sekančios komisijos.

Pirmininkas — Pranas Razvadauskas; Vyr. šeimininkas— Albinas Neviera; pagelb. šeim. — Antanas Peldžius; šeimininkės — ponia K. Masiulis, Mary Matuza, Julia Burdulytė, Anna Petrušytė ir ponia G. Razvadauskienė.

Kvietimo komisija: Kun. Al. Abračinskas, adv. John Grigalus, adv. K. Kalinauskas, Phyllis Grendelytė.

Programos Komisija: Ponia O. Ivaškienė, Peter Kupraitis.

Tikietų Platinimo Komisija: Stasys Griganavičius, Ponia P. Svilienė, Anna Katilius, Ponia Bukotienė, Valerija Tamošiūnaitė ir Anna Pasausytė.

Publikacijos Komisija: Dr. Seymour, Al. Ivaška, Anna Katilius.

Tikietai bankietui jau pardavinėjami, jų galite įsigyti pas visus komisijos narius, pas platintojus ir "Darbininke". Visi iš anksto kviečiami dalyvauti. Prisiminkite pereitų metų šios kuopos suruoštą šaunų bankietą, ir esam įsitikinę, kad ir šįmet jo neapleisite. Pradėk ir pabaik užgavėnes mūsų metiniam bankiete.

Reng. Komisija.

Lietuvių Programa Studentams

Sausio 23 dienos vakare, International Student Center Cambridge, Mass., buvo išpildyta lietuvių programa, kurią suruošė International Student Ass'n of Gr. Boston. Lietuvos Garbės Konsulo sekretorė ir L. Vyčių Centro raštininkė, p-lė F. Grendelytė patelkė gerai paruoštą ir įdomią paskaitą apie Lietuvą ir lietuvius. Padarė ne tik trumpą Lietuvos istorijos apžvalgą, bet taipgi apibudino lietuvių kovas prieš priespaudą persekiojimus, liaudies meną, pasiektus kultūrinius laimėjimus ne tik Lietuvoje, bet ir Amerikoje. Lietuva esanti it ta gėlelė prie kelio, kurią nesyki sunkus vežimas pervažiuodamas sutrempia, su žeme sulygina, bet ji vėl greit atsikelia, atsigauna ir vėl gražiai žydi.

Dalis lietuvių jaunamečių grupės, vad. O. Ivaškienei, tautiniuose kostiumuose, pašoko Kubilą, Kepurinę, Jonkelį ir padainavo, Kur Nemunas ir Dauguva. Šokius ir dainą taipgi apibudino p-lė Grendelytė. Juos išpildė Savickaitė, Baliukonytė, Pigagaitė, Smiglaitė, Ivanauskaitė, Petraitytė, Dvareckaitė, Vaitkūnaitė, Balčiūtė ir Pateckaitė. Grojo smuika E. Čenčiūtė ir pianu Alg. Ivaška.

Programos klausytojų tarpe buvo studentų iš įvairių šalių. Nemažas nuoš. kariškių, jų tarpe ir Royal Air Force (Anglijos) narių.

Rap.

$100.00 Lietuvos Atstatymui

Sausio 20 dieną įvyko So. Bostono Piliečių draugijos metinis susirinkimas. 1944 m. valdyba sudėjo savo priesaiką. Šios draugijos pirmininku yra adv. Jonas J. Grigalus, kuris, rodos, eina trečią terminą. Vice-pirmininku yra adv. Juozas Cunys, prot. rašt. Albinas Neviera, fin. rašt. Petras Dumas, iždininku Adolfas Namaksy, maršalka — Vincas Paplauskas. Direktoriai — W. A. Amsie, J. Arlauskas, F. Grendelytė, V. J. Jakštas, adv. K. Kalinauskas, Dr. A. L. Kapochy, J. Petrauskas.

So. Bostono Lietuvių piliečių draugija, kuri Amerikos Lietuvių konferencijoj, Pittsburgh, Pa., turėjo savo 5 atstovus ir aukojo $50.00 kovai dėl Lietuvos nepriklausomybės, ir šiame susirinkime vienbalsiai paskyrė $100.00 Amerikos Lietuvių Tarybai Lietuvos reikalams, kuriuos įteiks minint Lietuvos nepriklausomybės sukaktį, vasario 13 d., So. Boston High School svetainėje, So. Bostone.

Lietuvos nepriklausomybės minėjimo iškilmėse bus parduodami karo bonai. Adv. Jonas Grigalus, So. Bostono Lietuvių Piliečių draugijos ir Lietuvių Karo Bonų Komiteto pirmininkas, vadovaus karo bonų pardavinėjimui. Mt. Washington Cooperative banko štabas pardavinės bonus. Šis bankas yra So. Bostono lietuvių oficiali karo bonų stotis. Lietuviai bile kada gali pirkti karo bonus tame banke, ir jeigu pasakys, kad nori priskirti lietuvių sąskaiton, tai bankas mielai tai padarys.

Lietuvos nepriklausomybės minėjimą ruošia bendras So. Bostono lietuvių komitetas, kurio pirmininku yra p. Stasys Mockus, patriotingas lietuvis. Komitetas kviečia visus lietuvius vasario 13 d., 2 val. po pietų dalyvauti tame patriotiniame susirinkime, paminėti Lietuvos nepriklausomybę ir išpirkti kodaugiausia karo bonų.

Remk šios šalies apsigynimą! Pirk Defense Bonds ir Stamps!

Šv. Kazimiero Draugija Perka Karo Bonų už $2,000.

Seniausia So. Bostone draugija Susivienymo Šv. Kazimiero, savo skaitlingame metiniame susirinkime vienbalsiai nutarė dalyvauti Lietuvos nepriklausomybės paminėjime, kurs įvyks vasario 13 d., South Boston High School auditorijoje ir tame paminėjime pirkti už $2,000 karo bonų. Trumpą pranešimą apie šį vieningą ir iškilmingą lietuvių laisvės šventės apvaikščiojimą ir 4-tą karo bonų pirkimo vajų, Bostone, padarė d-jos fin. rašt. St. Mockus. Jis taipgi trumpai prisiminė ir apie lietuvių delegacijos žygius Washngtone. *Rap.*

VAIKŠČIOJO

Vaikščiojo, vaikščiojo,
brolelis po lauką vaikščiojo.

Nešiojo, nešiojo,
ant rankos tinklelį nešiojo.

Sugavo, sugavo,
pilką sakalėlį sugavo.

Nunešė, nunešė
Į Vilniaus miestelį nunešė.

Paėmė, paėmė,
aukso pinigėlį paėmė.

Nupirko, nupirko,
sau bėrą žirgelį nupirko.

Nujojo, nujojo,
pas jauną mergelę nujojo.

GUDRUS JONUKAS

Mažas Jonukas pamiršo namie pusryčius. Pietų sugrįžęs skundžiasi, kad jam vidurius skauda.

— Tai pareina nuo to, — aiškina motina, kad tavo viduriai tušti. Jei tų ką nors viduriuose turėtum, tai neskaudėtų.

Po pietų toje šeimoje apsilankė Jonuko dėdė, profesorius, ir skundžiasi, kad jam galvą skauda. Jonukas šoka tuoj jį guosti:

— Žiūrėk, dėde! Tai pareina nuo to, kad tavo galva tuščia. Jeigu tu joje ką nors turėtum, tai tau neskaudėtų.

Užsiprenumeruokite Įdomiausį Du Kart Savaitinį Laikraštį "DARBININKĄ"

Laikraštis "Darbininkas" yra vienas rimčiausių ir geriausiai mėgstančių laikraščių, Amerikoje. Jis išeina du sykiu į savaitę — antradieniais ir penktadieniais.

"Darbininko" kaina metams	$4.00
Pusei metų	2.00
Įmant tik vieną numerį į savaitę, metams kaina	$2.00
Pusei metų	1.00

Užsiprenumeruodami money orderį ar čekį siųskite:

DARBININKAS

366 W. Broadway, So. Boston 27, Mass.

Draugijų Valdybų Adresai

LIETUVOS DUKTERŲ DR-JOS PO GLOBA MOTINOS ŠVČ.

Pirmininkė — Eva Marksienė, 625 E. 8th St., So. Boston, Mass. Tel. So. Boston 1298.
Vice-Pirmininkė — B. Gailiūnienė, 8 Winfield St., So. Boston, Mass.
Prot. Rašt. — Ona Ivaškienė, 440 E. Sixth St., So. Boston, Mass.
Fin. Rašt. — B. Cunienė, 29 Gould St., W. Roxbury, Mass. Tel. Parkway—1864-W.
Iždininkė — Ona Staniulūtė, 177 West 7th St., So. Boston, Mass
Tvarkdarė — Ona Mizgirdienė, 948 E. Broadway, S. Boston, Mass.
Kasos Gl. — Elzbieta Aukštikalnytė, 110 H St., So. Boston, Mass
Draugija savo susirinkimus laiko kas antrą antradienį mėnesio, 7:30 val. vakare. Parapijos salėje, 492 E. Seventh St., So. Boston, Mass.
Visais draugijos reikalais kreipkitės pas protokolų raštininkę.

ŠV. JONO EV. BL. PAŠALPINĖS DRAUGIJOS VALDYBA

Pirmininkas — Juozas Švagždys, 661 6th St., So. Boston, Mass.
Vice-Pirmininkas — Pranas Tuleikis 702 E. 5th St., So. Boston, Mass.
Prot. Rašt. — Jonas Glineckis, 5 Thomas Pk., So. Boston, Mass
Fin. Rašt. — Aleksandras Ivaška, 440 E. Sixth St., So. Boston, Mass
Iždininkas — Stasys K. Griganavičius, 699 E. Seventh St., So. Boston, Mass.
Maršalka — Jonas Zaikis, 787 E. Broadway, So. Boston, Mass.
Draugija laiko susirinkimus kas trečią sekmadienį kiekvieno mėnesio 2 val. po pietų. Parapijos salė 492 E. 7th St., So. Boston, Mass.

FRONT PAGE EARS

Infliacija yra priešas, Nugalėk ją Karo Bonų sutaupomis.

ĮVAIRŪS SKELBIMAI

Reikalinga Darbininkai — Vyrai Ir Moterys

REIKALINGA stitchers dirbti ant Singer Mašinos. Pageidaujama patyrusios, nepatyrusias išmokysime. Švari apylinkė. Geriausios darbo sąlygos, geras atlyginimas, lengvas darbas ir pastovus.

FRANCO AMERICAN CORPORATION
99 Bedford St., Boston, Massachusetts.

Boston Edison Company sako

...virdamos vartokite kuomažiausiai vandens. Perdidelis vandens kiekis sunaikina vertingus vitaminus.

Boston Edison Company

DAKTARAI

Tel. TROwbridge 6330
J. Repshis, M. D.
(REPŠYS)
Lietuvis Gydytojas
278 HARVARD STREET
Kampas Inman arti Central Sq.
CAMBRIDGE, MASS.
Ofiso Valandos 2—4 ir 6—8.

ĮVAIRŪS SKELBIMAI

REIKALINGAS bekeris, kuris mokėtų kepti ruginę duoną. Alga gera, darbas pastovus. Atsišaukite tuojau: Lithuanian National Corp. Bakery, 68 Holly St., Lawrence, Mass.
(21-25)

BALLAST TUBES
POPULAR NUMBERS 49c EACH
Also limited supply of OZ4, 6SQ7, 12K7, 12A8, 6SK7, 6K8, 7F7, 1LN5, 27, 26, 24A, 77, 78, 6C6, 35, 51, 25Z5, 25Z6
WILL ALSO SUPPLY DEALERS LARGEST VARIETY OF RADIO TUBES IN NEW ENGLAND
Satisfaction quaranteed or your money back. Call Liberty 2337 or write for prices on other popular numbers.
UNION ELECTRICAL SUPPLY CO.
19 High St., Boston

CASPER'S BEAUTY SALON
Exclusive But Not Expensive

"Victoria curl-cuts" and luxurious cool waves set while you relax in glamorous surroundings

Appointments 8:30 AM—6 PM

Tomorrow's Wave . . . TODAY
Tel. Sou—4645
CASPER'S BEAUTY SALON
738 E. Broadway South Boston, Mass.

GRABORIAI

S. Barasevičius ir Sūnus
MOTERIS PAGELBININKĖ
Lietuvių Graborius ir Balsamuotojas
Turi Notaro Teises
254 W. Broadway
SO. BOSTON, MASS.
Tel. SOUth Boston 2590
Sūnaus gyvenamoji vieta — 838 Dorchester Ave.
Tel. COLumbia 2537

CASPER
FUNERAL HOME
187 Dorchester Street
South Boston, Mass.
Joseph W. Casper
(KASPERAS)
Laidotuvių Direktorius ir Balsamuotojas
NOTARY PUBLIC
Patarnavimas Dieną ir Naktį
Koplyčia Šermenims Dykai
Tel. SOU Boston 1437
SOU Boston 3960

ZALETSKAS
FUNERAL HOME
564 East Broadway
SOUTH BOSTON, MASS.
D. A. Zaletskas. F. E. Zaletskas
Graboriai ir Balsamuotojai
Patarnavimas dieną ir naktį
Koplyčia šermenims dykai
NOTARY PUBLIC
Tel. SOU Boston 0815
SOU Boston 2609

★ KRISTAUS VYNUOGYNE ★

Veda — *Kun. K. Jenkus*

"Sauliau, Sauliau, kam mane persekioji". — (Ap. 9).
Šv. Povilo Atsivertimas. Šventė — sausio 25 d.

Lietuvio Misijonieriaus Laiškas

Dviejų tėvynių naudai

★ Lietuvos prisiminimas visada malonus. Jau penkiolika metų kaip palikau savo brangią tėvynę, kai nebegirdžiu gimtosios tėvelių kalbos, siūbuojančio girių ošimo, skambių iš jaunų karštų krūtinių besiveržiančių lietuviškų dainų. Palikau savo gimtąjį kraštą, laisvu noru stodamas į Kristaus karžygių misijonierių eiles. Esu patenkintas ir laimingas, galėdamas sekti Aukščiausiojo man skirtuoju keliu ir tarnauti, sakyčiau, dviejų tėvynių naudai. Gal kuris skaitytojas, ūsą užrietęs, nusišypsos, tardamas: "kur tu žmogau, girdėjai, kad galima būtų dviem ponams tarnauti!"

Praėjo 50 karių, kai Lietuva jau katalikiška

Manau, kad kiekvienas mūsų tautos sūnus ar duktė gerai žino, jog Lietuva atšventė 500 metų sukaktį nuo krikšto priėmimo. Taigi, praėjo 50 kartų, kai Lietuva jau katalikiška. Krikščionybės pasekmės lietuvių tautos gyvenime visiems mums regimos, apčiuopiamos ir aiškios. Krikščionybė paspartino mūsų medžiaginės ir dvasinės kultūros pažangą, susiedama mus su kitomis kultūringomis Vakarų tautomis. Mūsų tėvynė kraujo auka atkovojusi savo laisvę, ėmė žengti tiesiog milžino žingsniais kultūrinių vertybių laimėjimo linkme, norėdama apreikšti pasauliui savo dvasinių turtų lobyną ir parodyti savo kūrybingumą.

Visi vieno Tėvo vaikai

Iš antros pusės, atsiminkite brangūs tautiečiai, kad dar pusantro milijardo, trys ketvirtadaliai visos žmonijos, sielų tebeskęsta burtų ir prietarų tamsybėse, nepažindami geradaringo Kristaus mokslo ir gaivinančios tikrojo tikėjimo šviesos. Kai kuriose tautose vos tik ima švisti dar tolima, neaiški išgelbėjimo aušra. O Kristus, juk, atėjo išgelbėti visos žmonijos, visų Adomo vaikų, nepaisydamas jokių tautų, rasių ar luomų skirtumų. Jam visi žmonės brangūs, visos tautos lygios, visi vieno Tėvo vaikai, visų ta pati kilmė ir amžinasis tikslas.

Kada bus vienas Ganytojas ir viena avidė

Kristaus misija yra visuotinė, jo įsteigtoji religija vienintelė tikra, dieviška. Kada ateis tas laikas, kai bus vienas Ganytojas ir viena avidė, kada nuo vieno pasaulio krašto iki kito, nuo saulėtekio iki saulėlydžio, bus pažįstamas, garbinamas ir šlovinamas Viešpaties vardas, kada ateis Dievo karalystės viešpatavimas?

Į kryžių akis įbedęs

Misijonierius, žinodamas, kad dar daug yra avelių, nepriklausančių tikrojo Ganytojo avidei, ir jauskvietimą į Dievo karalystės plėtimo apaštalų eiles, palieka viską ir pasiryžęs stoja į Dieviškojo Vado tarnybą. Apsivilkęs Kristaus kario divyzą, apsiginklavęs tikėjimo šarvais, meilės skydu ir kryžiaus kardu, paaukojęs visą savo laikiną gyvenimą ant Dievo garbės aukuro, visa ko atsižadėjęs, kryžių ant pečių užsidėjęs, į kryžių akis įbedęs, kryžių aukštai iškėlęs, palieka savo brangią tėvynę ir išvažiuoja į tolimąsias misijas Gerosios Naujienos skelbti.

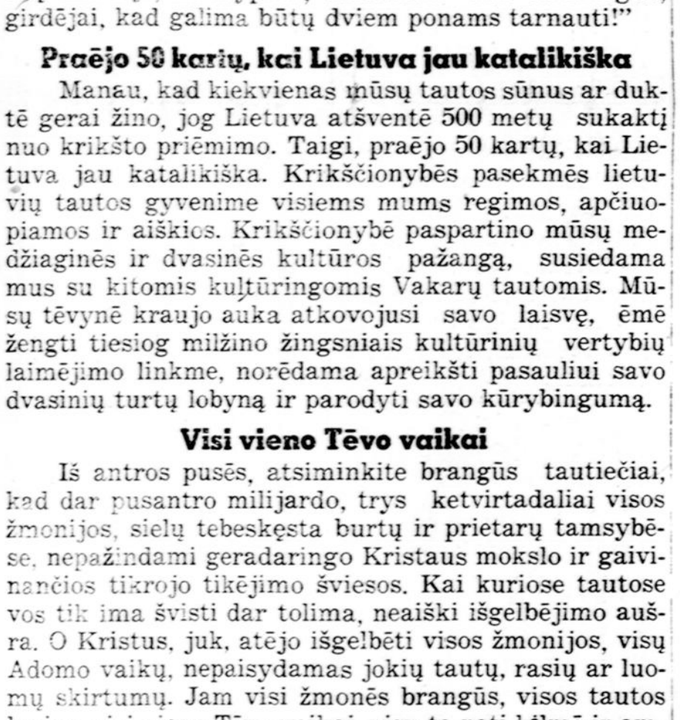

Liepos, kryžiai ir klevai meldžias, budi, mąsto...
Ar ir tu atkeliavai poilsio čia rasti...

Kabo tarp dangaus ir žemės

Jau dvidešimt amžių, kai Kalvarijos kalne įvyko žmonių atpirkimo paslaptis.. Man patinka įsivaizduoti Kalvarijos kalną ir visais amžiais išvargintą ir nupuolusią žmoniją, kopiančią į to kalno viršūnę, kur kabo tarp dangaus ir žemės iškeltas Dievo Sūnus. Daug žmonių skausmų kankinami, vargų spaudžiami, pagundų puolami ir aistrų blaškomi, po Nukryžiuotojo kojų išliejo savo širdies skausmą ir gailesčio ašaromis nuplovė visus savo paklydimus. Po Atpirkėjo kojomis žmonija suranda savo sielos atgimimą, Dievo gailestingumą ir dovanojimą, džiaugsmo paguodos ir suraminimo neišsenkamus šaltinius.

Kristus atvėrė Dievo malonės šaltinius

Kristuje išgelbėjimas, Kristuje ramybė, Kristuje laimė. Tik Kalvarijos kalno žemė susitaiko su dangumi, žmogus su Aukščiausiu savo Kūrėju, su vieninteliu savo laimės objektu. Gi žmogus gyvendamas, nesantaikoj su dangumi, praradęs Dievo pašvenčiamąją malonę per sunkią nuodėmę, negali rasti sielos laimės ir dvasios ramumo. Kristus mums atnešė susitaikinimo galimybę ir atvėrė Dievo malonės šaltinius, kurių krikštoliniai vandenys kilnina, skaistina ir dievina žmogaus puolusią prigimtį, o stabmeldžiams tie gyvybės šaltiniai yra neprieinami.

damas savo sielos gelmėse tylų, bet aiškų Kristaus

Savanorių Motina

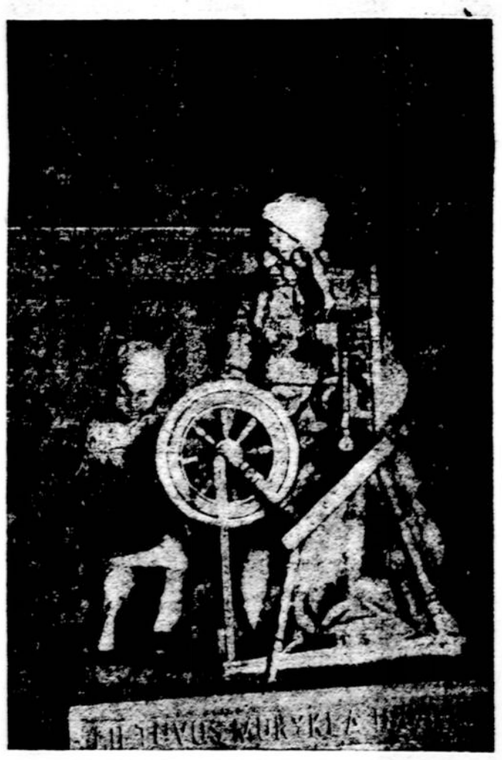

Tu prie staklių dienas prarymojai,
Per naktis prie ratelio meldeis,
Kada sūnūs — jauni savanoriai
Iškeliavo gimtinės keliais.
Jie atakoj, ugny, jie prieš mirtį,
Jie, kaip vėjai rudens darganoj,
Ėjo Lietuvai laisvės nupirkti.
Bet... palūžo pirmojoj kovoj...
Tu, kaip paukštė sau širdį sužeidus,
Didžio skausmo buvai parblokšta.
Nebe tas liko kenčiantis veidas.
Ir visa tu likai nebeta.
Krykštė volungės šlamančiam gojuj,
Šlaituos gegužės šaukė ku-kū —
Tu verkei ir biržely ir mojuj,
Eidama juodo vargo taku.
Bet... ar tu neregėjai?.. Iš kraujo,
Iš pabalusių kaulų kapuos
Gimė dienos gyvenimo naujo
Laisvo krašto laisvuosiuos laukuos!
Ar regėjai, kaip saule sušvito
Tavo karžygių kryčiai nauji —
Į auksinį mūs Tėviškės rytą
Amžiams kelią nugairino jie!

V. Š.

"Serga, kas jūsų, tepavadinie bažnyčios kunigus ir jie tegul meldžiasi ant jo, patepdami jį aliejumi Viešpaties vardan." *Jok. 5, 14.*

"Prašykite, ir bus jums duota; ieškokite, ir rasite; belskite, ir bus jums atidaryta." *Mat. 7,7.*

Slaugė Lt. Cordelia Cooks iš Fort Thomas, Ky., pirmosios Armijos, Italijos fronte, kad ir liko sužeista į ranką nuo priešo šrapnelio skeveldros, bet ji jau rytojaus dieną vėl pradėjo prižiūrinėti sužeistuosius karius.

Mūsų Amžių Kankinys

Vertė Klierikas *Jonas Bernatonis*

(Tęsinys)

Seminarijos Įspūdžiai

Gerardas įstojo į seminariją ir buvo paskirtas eiti gydytojo pareigas, ir visose nelaimėse pristatydavo vaisių. Jis nuolat buvo pasirengęs savo gabumu netik atlikti gydytojo darbą, bet taip pat ir elektros taisymą, ir net jam teko medžius apgenėti kur buvo supuvę.

Jis pabaigė savo filosofijos kursą 1924 metais ir tuojau pradėjo teologijos mokslą.

Kaip paprastai, visi Maryknollių seminaristai bendrai su savo įsteigėju — Generolu, Kun. Jokubu Antanu Walsh, linkėjo kuogeriausio pasisekimo jų draugijai ir gausingo išsiplėtojimo. Ir kuomet kun. Walsh, 1925 metais besiruošdamas aplankyti draugijos mažas misijas, buvo pakviestas į Romą prieš iškeliaujant į Tolimą Rytų šalį, Gerardas jį sekė laišku:

"Brangus Tėveli Viršininke:

"Sveikiname Maryknoll'us Romoje. Kalėdų išvakarių psalmės žodžiai tinkamai išreiškia mūsų mintis 'tesujungia mus malda karščiausioje meilėje'. Mūsų maldos seks mūsų brangus Maryknoll'ius aplink visą pasaulį. Tikimės, kad visų širdys atsikreips į Marijos kalnelį (Mary Knoll) ir prisimins tuos džiaugsmus, kuriuos visi bendrai čia turėjome neseniai Kalėdų vakare.

"Ypatingai mūsų mintyse bus tas numylėtas Romos miestas, kur yra Katalikybės centras ir mūsų gerbiamas Tėvelis. Kad tamsta kuo laimingiausiai praleistumėt Kalėdas Romoje, visi tamstos vaikai Kristuje, maldauja".

Visi labai gyrė Gerardo gabumus seminarijoj. Jo tvarkingumą, jo aiškumą atsakymuose ir rašyme, mokytojai, taipogi labai aukštino. Jo nuodemklausis nekartą tardavo, "po ta šypsena slepiasi rimta ir dievobaiminga širdis. Vienas žymus ypatumas tai jo pasiryžimas tapti šventuoju, gyvenant kankinio dvasia."

Seminarijoj Gerardas staiga baisiai susirgo. Ligoninėje po operacijos buvo sužinota, kad viduriuose trūko gysla. Labai pavojinga buvo jo padėtis. Visi seminaristai ir draugai rimtai meldėsi, kad Dievas duotų jam pasveikti. Seselės ligoninėje jį maloniai aprūpino ir neužilgo pavojus praslinko. Dar ligoninėje būnant jam buvo pranešta, kad jis paskirtas Katalikų Universitetą, Washingtone, eiti aukštesnius ir specialius mokslus prieš įšventinimus.

Gerardas pasveiko ir linksmai atvyko į Amerikos sostinę su vienu Maryknollių kunigu ir trimis seminaristais, ir apsigyveno vienuose Maryknolliams paskirtuose namuose. Apžiūrėję savo namus, jie nutarė juos pertaisyti ir štai jie praleisdavo savo laisvas valandas taisydami kas tik buvo taisytina.

Birželio mėnesį, vieną gražią sekmadienio rytą, Vyskupas Dunn įšventino Gerardą į kunigus. Katrina atvyko į tas iškilmes ir ji buvo pirmutinė, kuriai kunigas Gerardas suteikė palaiminimą.

"Rodos netikėtas dalykas, Katrina," Gerardas tarė. "Panašu į kaž kokį sapno įvykį."

Tą pat vakarą Maryknollių Generolas pasišaukė naujus kunigėlius į savo kambarį ir paskyrė jiems būsimuosius darbus. Seminaristai ir svečiai laukė atydžiai, kur kas bus paskirtas ir suprato iš kunigėlių veidų, kurie buvo paskirti į tolimus kraštus ir kurie tarnaus Amerikoje.

Kunigas Gerardas išėjo su linksma šypsena ir visi suprato, kad jis paskirtas į tolimą pagonų šalį. "Taip", jis sakė, "į Kiniją". Kun. Gerardas ruošėsi praleisti savo kunigystės metus Kvangsi Provincijoj, Pietų Kinijoj."

Gulivėras Tarp Nykštukų

Vienoje vaikams skiriamoje knygutėje pasakojama apie jaunikaitį Gulivėrą, kurs užsigeidęs tolimus kraštus pamatyti ir todėl išsirengęs į kelionę. Kartą plaukiant jam jūromis, ištikusi baisi audra. Vėtra nulaužusi laivo stiebus, patį laivą taip trenkusi į bekyšančias iš po vandens uolas, kad jis į šipulius sudužęs ir nuskendęs. Visi keleiviai žuvę tik vieną Gulivėrą bangos kažkaip išmetusios ant nedidelės salos kranto, kur jis ilgą laiką išgulėjęs be žado. Sala buvusi apgyventa mažyčių žmogiukų — nykštukų. Kai tie nykštukai pamatę gulintį ant kranto baisų milžiną Gulivėrą, labai išsigandę. Ir kol Gulivėras be žado gulėjęs, jie ėmė plonyčiais siūleliais jį rišti. Netrukus Gulivėras jau visas, kaip tinklu, buvęs apipintas. O kai jis atsipeikėjęs ir norėjęs atsikelti, jau nė pasijudinti nebegalėjęs. Taip tas milžinas Gulivėras patekęs į nykštukų nelaisvę. — Gyvas paveikslas kad ir mažų, bet nevengiamų nuodėmių.

(Bus daugiau)

Koncertinis Darbas Misijoms

Kiekvienas gerai supranta, kad karo aplinkybės, tautų užpuolimas negalėjo nepadaryti žalos misijų kraštams ir jų gyventojams. Ypač skaudžiai nukentėjo ir kenčia Solomono salos, Philippinai, Kinija, Afrika. Visos tos karo aplinkybės yra pagimdžiusios didelį paramos reikalingumą. Atskirti nuo savųjų, neturėdami jokių pagalbos šaltinių misijonieriai tik verkia dėl sugriautų misijų koplyčių ir stengiasi aprūpinti nelaimėn nekaltai patekusį pagonį neturėdami jokių išteklių. Prieš karą Europą ir Amerika misijonieriams metėsi į pagalbą ir teikė tą pagalbą kur ji buvo reikalinga. Dabar Europa badu supančiuota. Amerika pasiliko vienintėlė paramos šaltiniu. Valstybės reikalai aprūpinami įvairiais būdais, paskolomis, maistu, prekybų mainomis. Misijonieriai, kat. Bažnyčios kariai dabar randasi visuose kautynių frontuose. Ar pavergtos šalys, jų nuskriausti gyventojai — pagonys ir misijonieriai, kunigai ir vienuolės bus laimingesniųjų katalikų užmiršti?

Misijų reikalų vadas, vyskupas Cushing iškėlė savo balsą misijonieriams pagalbos šaukiančią. Tam tikslui vasario 9, ruošiamas koncertas, kurį išpildys muzikas Rapolas Juška. Prie to artimo meilės darbo kiekvienas gali prisidėti dalyvaudamas koncerte, paremdamas misijas asmeninėmis aukomis tapdamas misijų rėmėju. Grūdas prie grūdelio sudarys našią misijų reikalams sumą. Tokia parama suteiks misijonieriams naujos vilties ir ryžtumo šiais baisiais siaubo laikais. Aukas galima palikti "Darbininko" administracijoj, arba įteikti sodalietėms bei jų dvasios vadui, arba siųsti — *Rev. C Jenkus, 50 W. 5th St., So. Boston, Mass.*

Tapkime misijų rėmėjais!