BOSTON PUBLIC LIBRARY
CHIEF OF BOOK SELECTIC
REFERENCE DIVISION
COPLEY SQ BOSTON MASS

BUY EXTRA WAR BONDS Today!
5 WAR LOAN

MAKE EVERY PAY DAY
BOND DAY
Join The Pay-Roll
• SAVINGS PLAN •

DARBININKAS

AMERIKOS LIETUVIŲ R. K. ŠVENTO JUOZAPO DARBININKŲ SĄJUNGOS ORGANAS

DARBININKAS
Lithuanian Semi-Weekly Newspaper
Published every
TUESDAY and FRIDAY
366 Broaway, S. Boston 27, Mass.

VOL. XXIX — No. 48. TEL. SOUth Boston 2680 PENKTADIENIS (Friday) BIRŽELIS (June) 23 D., 1944 M. TEL. SOUth Boston 2680 FIVE CENTS

DABARTIES BILDESIUOS

BIRŽELIO 22

Vokietija, kuri buvo pasirašius, komunistų žodžiais sakant "krauju sucementuotą sutartį" su Sovietų Rusija, oficialiai paskelbė ir pradėjo karą prieš Rusiją birželio 22 d., 1941 m.

Lietuva buvo Sovietų Rusijos vergijoje. Lietuvos partizanai, sužinoję, kad Vokietijos naciai pradėjo karą prieš Rusiją, griebėsi ginklo prieš bolševikų kariuomenes Kaune, Vilniuje ir kituose miestuose. Lietuviams partizanams pavyko išlaisvinti.

Lietuvos partizanai, išlaisvinę Kauną, birželio 23 dieną, 1941 m. paskelbė, kad Lietuva vėl nepriklausoma. Tuojau visur iškėlė Lietuvos trispalvę vėliavą, sudarė vyriausybę. Pakartotinai buvo pranešta, kad naujos Lietuvos valdžios premieru yra pulk. Kazys Škirpa; apsaugos ministru — gen. S. Raštikis. Kadangi pulk. Škirpa tuo laiku buvo Berlyne, tai jo pareigas ėjo Prapuolenis.

Iš Berlyno buvo pranešta, kad apie 50 entuziastingų lietuvių atgavo Lietuvos atstovybę Berlyne ir jos darželyj vėl iškėlė Lietuvos trispalvę vėliavą, ir prie namų pastatė garbės sargybą.

Lietuvos partizanų su pavergėjais bolševikais kautynėse žuvo tūkstančiai lietuvių. Kaip vėliau buvo pranešta, supilta daugiau kaip trys tūkstančiai naujų kapų ir liko tūkstančiai sužeistų.

Lietuvos gyventojai gerai žinojo, kad tas iš sovietų bolševikų išsilaisvinimas yra tik laikinis, nes naujas okupantas atėjęs į Lietuvą uždės naujus vergijos pančius. Bet lietuviai patriotai parodė pasauliui, kad jie nenori vergauti svetimiems, kad jie yra verti laisvės ir nepriklausomybės.

Taip ir buvo. Lietuvos partizanų atkovotą laisvę ir nepriklausomybę po septynių dienų vėl užgniaužė naujas, taip pat žiaurus okupantas — Vokietijos naciai.

Vokietijos naciai per tuos tris karo metus su Sovietų Rusija šeimininkavo ir tebešeimininkauja taip, kaip jiems patinka. Daug lietuvių žuvo nuo nacių kulkų, tūkstančiai lietuvių išvežta į tolimus Vokietijos centrus dirbti vergiškus darbus, tūkstančiai Lietuvos gyventojų sugrūsta koncentracijos stovyklose. Tačiau Lietuvos patriotingi lietuviai, sukaupę visas savo jėgas, kovoja su okupantais už laisvę ir nepriklausomybę.

Šis karas nėra amžinas. Lietuvos gyventojų pralietas kraujas, paaukotos gyvybės reikalauja teisingumo iš pasaulio valdovų — teisingumo tokio, kuris užtikrintų ir Lietuvai laisvę ir nepriklausomybę.

Jau tilpo žinių "Darbininke" ir kituose laikraščiuose apie Lietuvos partizanų ir kareivių sukilimus prieš okupantus nacius. Šiame numeryj telpa daugiau žinių. Tos visos žinios aiškiai pasako, kad Lietuvos gyventojai yra pasiryžę iki paskutinio kraujo lašo ginti savo tėvynę nuo okupantų nacių ir kitų, kurie kesintųsi ją okupuoti ir pavergti.

Lietuva niekad nebuvo ir nėra pro-naciška, bet ji nebuvo ir nenori būti probolševikiška. Kaip Lietuva, taip ir visa jos išeivija, išskyrus nežymų skaičių parsidavėlių, reikalauja ir siekia laisvės ir nepriklausomybės.

Japonų Laivynas Sutrauktas Kovoms

Pearl Harbor, birž. 22 — Japonų laivynas yra sutrauktas tarp Mariana salų ir Pilipinų.

Amerikos lakūnai susekė, kad Japonų laivynas pasirengęs didelėms kovoms su Amerikos laivynu. Japonai nebegali ilgiau slapstytis su savo laivynu, nes Amerikos karo jėgos artinasi prie pačios Japonų salos.

Amerikos laivyno admirolas Nimitz pareiškė, kad jis laukia tos progos susitikti su Japonijos laivynu. Yra žinoma, kad Japonai dar turi galingą laivyną, bet Amerikiečių pajėgos yra tokios galingos, kad jie esą įsitikinę sumušią priešo laivyną, o jo oro jėgos ir taip gerokai nusilpnintos.

Kovose, Mariana salose per dvi dienas Amerikiečiai sunaikino 600 Japonų lėktuvų. Galimas dalykas, kad laivynų kovos Pacifike šiuo metu jau pradėtos.

Naciai Neatsilaiko Italijoje

Roma, birž. 22 — Alijantų kariuomenės užėmė Perugią miestą ir pasivarė tolyn į šiaurę. Visame fronte naciai vis traukiasi gilyn į šiaurę.

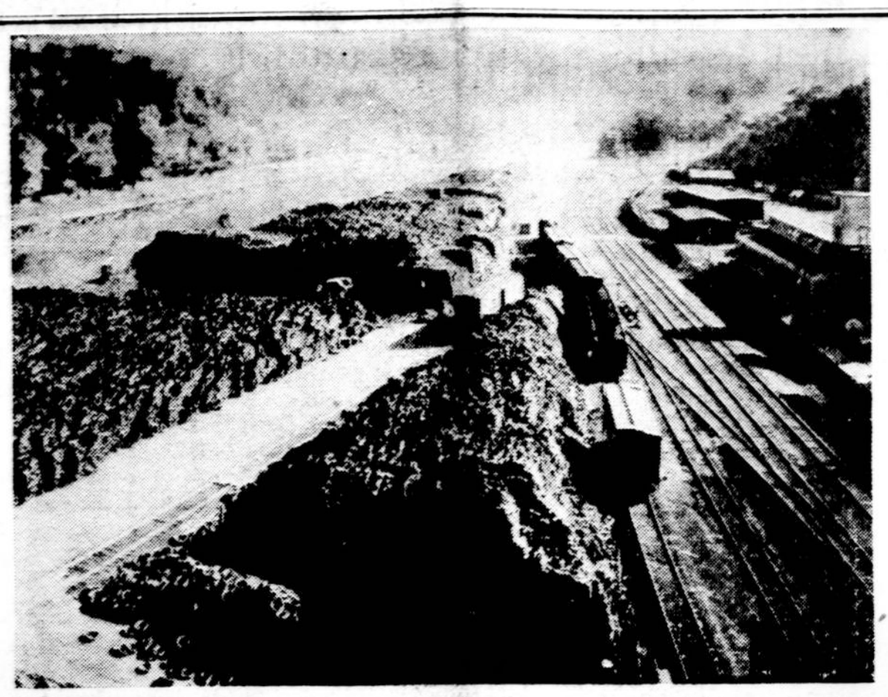

Gal kam įdomu, kas atsitinka su senomis padangomis, kai jos atsisako nuo tarnybos? Štai kalnai senų padangų iš kurių išdirbama karo reikalams įvairios rūšies guminiai reikmenys. Šis vaizdas parodo Naugatuck, Conn., United States Rubber Co., išdirbystę.

Suomiai Apleidžia Helsinki Miestą

Stockholm, Švedija, birž. 22 — Pranešama, kad Suomijos vyriausybė įsakė gyventojams apleisti Helsinkį miestą, nes tikėsi, kad sovietų Rusijos kariuomenės varysis tą miestą užimti.

Taip pat pranešama, kad Suomiai nori sudaryti naują vyriausybę, kuri sudarytų taikos sąlygas su Rusija.

2200 Lėktuvų Bombardavo Vokietijos Centrus

Londonas, birž. 22 — Alijantai paleido du tūkstančių du šimtu lėktuvų bombarduoti Vokietijos industrijas, ypač aliejaus varyklas ir sostinę Berlyną ir išmetė 8000 tonažų bombų.

Tas nuolatinis bombardavimas taip nusilpnina vokiečių karines jėgas, kad jie neišgali į karo frontus pristatyti reikalingų daiktų.

buvo pasiruošę daryti įsiveržimą (invaziją) į Angliją, bet Anglijos aviacija, pirm negu nacių laivai ir lėktuvai pasijudino, juos visiškai sunaikino.

Vokietijos naciai buvo priversti pakeisti įsiveržimo planus.

Islandija Atgavo Nepriklausomybę

Birželio 16 d. š. m. Islandija galutinai atsiskyrė nuo Danijos ir pradėjo nepriklausomą gyvenimą.

Pereitą mėnesį Islandijos gyventojai balsavimu paskelbė tą šalį nepriklausoma valstybe; išrinko seimą ir prezidentą.

Britai Sugriovė Nacių Pasiruošimą Įsiveržimui

Londonas, birž. 22 —Anglijos premieras Churchill pareiškė parlamentui, kad 1940 m. Vokietijos naciai

Amerikos Kariuomenės Kaujasi Su Priešu Cherbourgo Priemiestyj

Alijantai Paskelbė Ultimatumą: Pasiduokite Arba Žūkite

Londonas, birž. 22 — Amerikos kariuomenės pasiekė Cherbourgo miestą. Vokiečių kariuomenės buvo priverstos pasitraukti į patį miestą. Jiems telieka pasiduoti, arba būti iššudytiems, nes Alijantai perkirto visą pusiasalį, taip, kad naciai negali gauti daugiau pagalbos iš savųjų, nei pabėgti gilyn į Prancūziją.

Iš Cherbourgo uosto naciai negali pasprukti laivais, nes Alijantai turi savo laivais apsupę visą pakraštį. Naciams vadų yra įsakyta kovoti iki paskutinio žmogaus, bet tos kovos bus veltui, nes jiems nėra vilties išsigelbėti.

Alijantai užėmę Cherbourgą turės vieną didžiųjų uostų savo naudai. Čia didieji laivai galės pristatyti iš Anglijos visus karo reikmenis.

Kitame fronte Prancūzijoje Alijantai taip pat atstumia nacius. Nuolatinis bombardavimas nacių tvirtovių, geležinkelių ir kelių Prancūzijoje nukirto nacių susisiekimą ir tas pagelbėjo Alijantams laimėti dabartiniame karo fronte.

Anglijos ministerių pirmininkas Churchill pareiškė mintį, kad karas pasibaigsiąs šią vasarą. Militariniai žinovai pritaria, kad Europos karas yra mėnesių dalykas, nes vokiečiai pralaimėję Prancūzijoje nebeturės kur kovoti.

Nuskandino 13 Vokiečių Laivų Boulogne

Iš Vyriausio Alijantų Centro, birž. 22 — Šiomis dienomis alijantų bombanešiai bombardavo nacių stovyklas Boulogne, kur nuskandino 13 nacių R-laivų.

Amerikiečiai Užvaldo Saipan Salą

Washington, birž. 22 — Amerikos kariuomenės dalys užvaldė didesnę dalį Saipan salos. Saipan yra didžiausia sala Mariana salų eilėje. Keli aerodromai jau yra Amerikiečių rankose. Iš čia jie galės bombarduoti Japonų tvirtoves.

Saipan Amerikiečiams yra labai svarbu užimti, nes turėdami toje saloje tvirtovę, galės lėktuvais lengvai pasiekti Pilipinų salas ir nuo pačios Japonijos yra tik 1500 mylių. Toliau užvaldymas tos salos užkirstų Japonams kelią laivais pasiekti savo kariuomenės dalis kitose salose, o negaudami reikmenų, ypač karo ginklų bus priversti pasiduoti.

Kovos su Japonais bus dar žiaurios ir ilgos, bet Amerikos jėgos tikrai varosi prie pačios Japonijos. Bombardavimas Japonijos industrijos centrų, įzoliavimas jų kariuomenių įvairiose salose pagreitins karo galą.

Nacių Siautimas Lietuvoje

Besimeldžiant Žmonės Areštuojami Kaimai Deginami

— Gebietskomisaro Wulfo iniciatyva visoj Vilniaus apygardoj rugpiūčio 22 d. pradėti masiniai gyventojų suėmimai bei gaudymai įvykdyti Švenčionyse, Švenčionėliuose, Adutišky, Dukštėj, Varėnoj, Valkininkuose, Trakuose, Lentvary, Žiežmariuose, Kaišiadoryse ir Lazdėnuose. Sugautieji buvo atvežami į Vilnių ir talpinami į karantiną buv. Žydų ghette arba į belaisvių stovyklą, o po kelių dienų, paprastai, išvežami į Rytus ar į Vokietiją.

— Žiežmariuose IX. 8 vokiečiai, apsupę miestą, įsibriovė į bažnyčią, kurioje tuo metu vyko iškilmingos pamaldos, suėmė ir išgabeno bažnyčioje besimeldžiančius žmones. Po atmintinų Kražių skerdynių, pirmas toks įvykis Lietuvoj. Nacių siautėjimas peržengė visas ribas.

— Naciai besiautėdami rugsėjo mėn. sudegino 28 ūkius Lazdėnų kaime ir 40 ūkių Fermos kaime (prie S. Trakų). Gyventojai buvo suimami ir išvežami, o visas turtas padegtas. Šie barbariški kaimų sudeginimai atlikti, esą, už tai, kad ties tais kaimais buvo užminuotas ir susprogdintas geležinkelis.

— Rokiškio aps. bolševikų desantininkai sudegino apie 16 dvarų klojimų su pr. metų derliumi.

— Perspėjimas Obelių gyventojams. Saugokitės Obelių parsidavėliškos policijos. Ji siautėja ir gaudo lietuvius.

— Į Klaipėda atgabentą nemažas skaičius evakuotų gyventojų iš Berlyno.

NACIAI PRARADO 7,800,000 KAREIVIŲ, SAKO MASKVA

Londonas, birž. 22—Maskva praneša, kad raudonoji armija per 3 metus karo su Vokietijos nacių karo jėgoms užmušė ir paėmė į nelaisvę 7,800,000 nacių.

Per tą patį karo laiką Sovietų Rusijos raudonoji armija prarado 5,300,000 kareivių.

Katalikai Apgulė Altorių Prieš Įsiveržimą

Londonas — Katalikai kareiviai niekad taip gausiai nebuvo suėję į bažnyčias priimti Švč. Sakramentą, kaip prieš Alijantų įsiveržimą Prancūzijon, sako kapelionai.

Kaikurių stovyklų katalikai kareiviai sudarė 95 nuošimtį, kurie priėmė šv. Komuniją. Ir taip buvo ne tik vieną dieną, bet per mėnesius prieš tai, kaip tik buvo pradėta ruoštis invazijai, nors ir prieš tai katalikai kareiviai neapleisdavo pareigų ir dažnai priimdavo šv. Komuniją.

Rusai Užėmė Viipurį Miestą

Maskva, birž. 22 — Stalinas pranešė, kad sovietų Rusijos armija užėmė Suomijos miestą Viborgą (Viipurį). Tas miestas yra 125 mylių nuo Helsinki, turi 85,000 gyventojų. Tai yra antras iš didžiųjų miestų Suomijoje.

Londone manoma, kad Suomija nebegalės ilgai kovoti prieš sovietus.

Iš Švedijos pranešama, kad vokiečiai rengiasi ištraukti savo kariuomenes iš Suomijos į Norvegiją. Manoma, kad Suomija bus priversta pasiduoti sovietų Rusijai.

Iš Maskvos pranešama, kad Suomija negali tikėtis tokių taikos sąlygų, kokias sovietų Rusija buvo jai pasiūlius porą mėnesių atgal.

JAPONAI LAIMĖJA KINIJOJĖ

Chungking, Kinija, birž. 22 — Kaip žinios iš Pacifiko vandenyno yra džiūginančios, nes Amerikiečiai visur nugali Japonų jėgas, taip iš Kinijos žinios yra liūdnos, nes Japonai užima naujas vietas.

Kinijos vyriausybė praneša, kad Japonai užėmė Changsha miestą, Hunan provincijoje ir grėsia perkirsti Kiniją į dvi dalis ir taip ją atskirti nuo Alijantų, ir tuo neįleisti Amerikos kariuomenės į pietinę Kinijos dalį. Kiniečiai nuvarginti ilgų karų nebeišgali atsilaikyti prieš

Darbininkų Radio Programa

Šeštadienį, birželio 24 d. š. m., 2 val. po pietų įvyks lietuvių darbininkų radio programa. Lietuviškos liaudies dainos, muzika, pranešimai plauks oro bangomis iš WCOP stoties, Boston, į Jūsų, Gerbiamieji klausytojai namus.

Priduokite arba siųskite vedybų, vedybinių sukaktuvių, karo tarnybos narių ir kitokių sveikinimus, pranešimus ir skelbimus iš anksto, kad galėtume šeštadienių programose pasveikinti ir paskelbti.

Visais radio programos reikalais kreipkitės šiuo adresu:

DARBININKAS RADIO
366 W. Broadway, So. Boston 27, Mass.
Tel. SOUth Boston 2680 arba NORwood 1449.

ĮVAIRIOS ŽINIOS

Gen. Plekavičius Pabėgęs Iš Vokietijos Nacių Kalėjimo

"Darbininke" jau buvo rašyta, kad Lietuvoje sukilo lietuvių batalionai, kuriuos buvo suorganizavęs gen. P. Plekavičius.

Vokietijos naciai kaltino gen. Plekavičių dėl to sukilimo ir jį areštavo.

Šiomis dienomis Lenkų Telegrafo Agentūra — (PAT) paduoda žinias iš Švedų šaltinių, kad gen. Plekavičius, lietuvių kariuomenės vadas, pabėgo iš nacių kalėjimo. Sakoma, kad gen. Plekavičius buvęs pasižadėjęs su naciais bendradarbiauti, ir jis tą pasižadėjimą sulaužęs. Gen. Plekavičius pasipriešinęs vokiečiams, kada jie pareikalavo, kad jis savo kareiviūs siųstų už Lietuvos sienų kovoti su rusais. Vokiečiai buvo pasižadėję kviesti lietuvius kovoti tik savo šalyje.

Smulkesnių žinių apie gen. Plekavičių pabėgimą nepaduoda.

LAIC paduoda sekamas žinias:

SUKILIMAS LIETUVOJE (LAIC)

Ryšium su gaunamomis žinių nuotrupomis apie atskirų karišku ir policijos vienetų formavimą Lietuvoje, š. m. birželio 6 d., Associated Press paskelbė visai Amerikos spaudai nugirstą švedų radio pranešimą apie gegužės 15 d., įvykusį sukilimą Lietuvoje; čia cituojame šį pranešimą pagal tos dienos "N. Y. Sun" paskelbtą tekstą (kiti laikraščiai žinią sutrumpino).

"REVOLT IN LITHUANIA REPORTED

Rebellion Against German Occupational Forces May Be Under Way

A major revolt by Lithuanian troops against German occupation forces which led to the arrest and deportation of the Lithuanian commander to Germany was reported last night by a Swedish radio broadcast paraphrasing a communique issued by the Supreme Liberation Committee in Vilna.

The broadcast, recorded by the Federal Communications Commission here, identified the commander as Gen. Povilas Plechavičius, who formed a fourteen - battalion Lithuanian defense army with Nazi permission in February. Gen. Plechavičius had stipulated that the troops were not to be used by the Germans anywhere, according to the broadcast, which said that the revolt had been touched off three weeks ago when the Nazis tried to "incorporate the Lithuanian battalions in German Waffen (armed) S. S. battalions".

"In the night of May 15th, the Swedish radio said, "S. S. units tried to disarm a Lithuanian battalion numbering 1,800 men and officers and 1,200 cadets in an officers' training school both at Mariampole. Fighting here continued until the Lithuanians had used up all their ammunition, and both sides suffered sereve losses.

"Seven Lithuanian battalions stationed at Vilna were disarmed, while battalions stationed in northern Lithuania left their barracks and took to the forests".

Iš paduoto teksto galima teigti, kad sukilimas įvyko kaipo lietuvių protestas prieš vokiečių karo vadovybės mėginimus beformuojamus lietuvių batalijonus išgabenti į lietuviams tolimus ir svetimus frontus, gal net panaudoti prieš amerikiečius ir anglus.

Lietuvių padėtis yra kiek skirtinga nuo latvių ir estų. Yra žinoma, kad Narvos upės ribą vokiečių pusėje laiko estai. Taip pat latvių daliniai kaunasi savo krašto artimiausioms prieigoms ginti. Ta prasme latviai su estais turi įspūdžio šiandien giną savo žemę nuo naujos invazijos. Padėtis darosi suprantamesnė prisimenant, kad Rusija iki šiol savinasi Baltijos valstybes ir vokiečių propaganda mielai garsina rusų tebereiškiamas pretenzijas. Nėra abejojimo, kad tolydžiui kartojamos rusų pretenzijos į Baltijos kraštus prisideda prie gyventojų desperacijos jausmo, betgi ne ant tiek, kad lietuviai be atodairos, kinkytusi į vokišką jį vežimą. Šiaip ar taip rusai tebėra dar tolokai nuo Lietuvos, net Vitebskas su Orša vokiečių dar tebelaikomi. Tuo būdu, "savojo fronto" pajautimą lietuviams įkalbėti vokiečiam nevyksta.

Padėties skirtingumas Pabalty ryškėja ir iš fakto, kad lietuviams "teleista" formuoti vien batalijonus, kuomet estai jau turi SS divizijas, o latviai SS brigadas (su vokiečių vyresniaisiais karininkais priešakyj). Vadinasi, pastarieji turi visų ginklų rūšių formacijas, iki artilerijos imami, gi lietuviai — vien pėstininkų batalijonus su atitinkamu ginklavimu, k. a. sunkieji kulkosvaidžiai, minosvaidžiai, prieštankiniai pabūklai, gal ir mažesnio kalibro priešlėktuviniai pabūklai.

Kam priklauso sukilimo iniciatyva ir kokią rolę suvaidino gen. P. Plechavičius — sunku pasakyti. Iš fakto, kad gen. Plechavičius su eile vyresniųjų karininkų — lietuvių liko išgabenti Vokietijon, sunku daryti kokias nors aiškesnes išvadas. Vokiečių akyse jie gali būti laikomi atsakingi, išeinant iš jų padėties kaipo viršininkų. Tarp kitko gen. Plechavičiaus brolis, Aleksandras, Lietuvos kariuomenės atsargos pulkininkas, su eile kitų giminių, buvo rusų deportuoti 1940-41 m.

Iš gautų pranešimų aišku, kad lietuvių veiklai prieš vokiečius vadovauja koalicinis Vyriausias Lietuvos Išlaisvinimo Komitetas Vilniuje.

Lietuvius amerikiečius įtin rūpina nuolatinis vokiečių pastangos panaudoti Lietuvos gyventojus kovai prieš savo vaduotojus, amerikiečius ir kitus šąjungininkus. Deja, Rusijos pretenzijos į Baltijos kraštus, t. y., pasikėsinimas pavergti tautas, padėties nei kiek nelengvina; viena — tokia Maskvos taktika ardo United Nations vienybę, antra — kompromituoja šio karo tikslų pagrindinį dokumentą — Atlanto Čarterį, ir trečia — lošia į ranką mūsų priešams naciams.

Jums nereikia porcijos korčiukės pirkimui J. V. Karo Bonų.

Geriausia Užeiga Vyrams ir Moterims yra

SOUTH BOSTON CAFE

VINCAS BALUKONIS,

Savininkas

Pagamina gerus lietuvišku pietus, užlaiko geriausį alų, vyną ir degtinę, ir visiems draugiškai ir mandagiai patarnauja.

258 West Broadway, South Boston, Mass.

DIAMOND CAFE

Jauki vieta užeiti ir maloniai praleisti laiką su draugais ir pažįstamais.

Patarnavimas kuogeriausias.

305 W. Broadway So. Boston, Massachusetts

VIETINĖS ŽINIOS

Naujas Tėvas Jėzuitas

Šiomis dienomis įšvęstas Jėzuitų auklėtinis, So. Bostonietis, kun. Pranas Jakimavičius, S. J.

Naujas Kristaus darbininkas nuo pat jaunų dienų, gražiai lietuviškai - katalikiškai tėvelių auklėjamas, buvo prisirišęs prie lietuvių Šv. Petro parapijos ir jos jaunimo draugijų. Jis nuo savo tėvelių ir parapijos vasarinėje mokykloje išmoko gerai savo tėvų kalbą ir ją pamylėjo. Gavęs kiek laisvo laiko mokslo metu, yra parašęs ir išvertęs straipsnelių, kurie yra tilpę laikraštyj "Darbininke", kuris kun. P. Jakimavičiui yra artimiausias, nes jo tėveliai yra ilgamečiai "Darbininko" skaitytojai ir rėmėjai.

Mes, lietuviai darbininkai džiaugiamės susilaukę naujo vado ir prašome Dievulio jam sveikatos ir ištvermės sielų ganytojavimo darbe.

Tėvai Pranciškonai Įstojo Į Liurdo Knygos Garbės Rėmėjus

Ketvirtadienį, birželio 22 d. Lietuvos Pranciškonų Provincijolas Tėvas Justinas Vaškys, prisiuntė čekį sumoje $25.00 ir rašo: Be galo džiaugiamės, kad laikraštis "Darbininkas" perspausdina Vyskupo P. Būčio vertingą veikalą — *"Švč. P. Marijos Apsireiškimai Liurde."* Knygos išleidimo lėšoms padengti, siunčiame $25.00 ir prašome įrašyti į Garbės Rėmėjų eiles".

Nuoširdžiai dėkojame TT. Pranciškonams už nuoširdumą ir paramą.

Turime priminti, kad TT. Pranciškonai pradžioje liepos mėnesio iš Pittsburgho persikelia į savo vienuolyną, Mount St. Francis, Greene, Maine. Taigi visais reikalais po liepos 1 dienos reikia kreiptis nauju adresu.

Vyčių Šokiai Pavyko

Šeštadienio vakare, birželio 17 d., įvyko Vyčių apskričio šokiai New England Mutual svetainėje, Boston'e. Kreditas priklauso Liet. Vyčių 17-tai kuopai už gražų pasidarbavimą.

Dalyvavo Vyčių narių, atvykusių net iš New Jersey valstybės, būtent: L. Ketvirtis, pirm. New York'o ir New Jersey apskričio; C. Basanavičius, pirm. 124-tos kuopos ir Kaz. Vaškas, fin. rašt. Newark'o kuopos. Taipgi kaikurie valdybos nariai net iš Westfield, Worcester kuopų ir kitų apskričių ir Centro valdybos nariai. Taipgi įžymus lietuvių veikėjas p. Paulauskas iš Lowell'o. Gražus pavyzdys kitiems. *Rap.*

Svečiai pp. Basanavičius, Ketvirtis ir Vaškas, Vyčiai iš New Jersey aplankė kaikuriuos savo draugus: Liet. Vyčių Centro pirmininką ir ponią Razvadauskus, p-lę F. Grendeiytę, ir taipgi dalyvavo vestuvėse S. Mickevičiaus sesers. Sekmadienio vakare išvyko į namus. *Rap.*

Sveiksta

Žinomo biznieriaus Vinco Balukonio žmonai buvo padaryta skaudi ir pavojinga operacija. Operacija gerai pavyko. Ponia Balukonienė jau grįžo iš ligoninės ir neblogai jaučiasi.

Pirkite Karo Bonus ir Stampas

Lietuviai Dalyvauja Penktame Karo Bonų Vajuje

So. Bostono Lietuvių Piliečių draugija pereitame susirinkime nutarė ruošti masinį lietuvių susirinkimą sekmadienį, liepos 2 d., 2 val. po pietų, savo svetainėje, 309 E Street, So. Bostone.

Tikslas: parduoti kodaugiausia karo bonų, kad tais pinigais nupirkti dar vieną lėktuvą ar kokį kitą karo pabūklą Jung. Valstybių armijai. Pati draugija nutarė tą dieną pirkti karo bonų už $4,000.

Kviečia visas draugijas ir pavienius lietuvius prisidėti prie to vajaus, pirkti pagal išgalės karo bonus tame susirinkime ir taipgi užregistruoti kitur pirktus bonus.

Dabar, kaip kada pirmiau, Jung. Valstybėms yra reikalingesni pinigai karo vedimui, nes mūsų karo jėgoms įsiveržus Prancūzijon išaikvojama daugiau karo reikmenų.

Dabartinio karo bonų vajaus komiteto pirmininkas yra adv. Juozas Cunys. Komiteto nariais yra šie: adv. Jonas J. Grigalus, So. Bostono Lietuvių Piliečių draugijos ir Lietuvių Karo Bonų Komiteto pirmininkas, Dr. A. Kapočius, D. A. Zaletskas, A. J. Namaksy, Felicija Grendelytė, Albinas Nevieras, Katrina Namaksienė ir M. Venis.

Programa bus įvairi ir įdomi: kalbos, dainos ir judamieji paveikslai.

Kaip So. Bostono Lietuvių Piliečių draugija, kuri ruošia šį masinį susirinkimą, taip ir Lietuvių Karo Bonų Komitetas kviečia visus dalyvauti lietuvių karo bonų vajuje. Parodykime, kad mes lietuviai gausiai prisidedame greitai užbaigti karą su mūsų šalies pergale.

Komitetas.

Išrinko Atstovus

Šv. Jono Ev. Bl. Pašalpinė Draugija, kuri yra didžiausia lietuvių paš. draugija ne tik Bostone, bet ir visoj Naujoj Anglijoj, savo susirinkime, birželio 18 d., vienbalsiai nutarė dalyvauti Naujos Anglijos Lietuvių Konferencijoj, liepos 4 d., 1944, So. Boston High School auditorijoje, kuri ruošiama paminėti lietuvių spaudos atgavimo ir Lietuvos Steigiamojo Seimo sukaktis. Atstovais išrinkta šie: J. Švagždys, Pr. Tuleikis, St. Griganavičius, V. Stakutis, V. Medonis, J. Glineckis, A. Zaleckas ir A. Ivaška. Draugijos dalyvavimą tos dienos maršavime sutvarkyti palikta valdybai.

Raporteris.

Grįžo Seminarijon

Klierikas Bronius Rusteika, pasisvečiavęs apie mėnesį laiko pas savo tėvelius ir bostoniečių tarpe, birželio 18 d., išvyko atgal į St. Meinrad seminariją, tolimoje Indiana valstybėj, kurią, Dievui padedant, mano baigti kitą rudenį. Kadangi dieną prieš tai, klierikui suėjo 25 metai, tai jo tėveliai sujungė gimtadienio minėjimą su išleistuvėmis ir atsisveikinti atėjusius pavaišino. Tokių atsilankiusiųjų tarpe buvo ir kun. McMurray iš Dangaus Vartų parap. Kadangi klierikas Rusteika yra baigęs Marianapolio Kolegiją ir tris metus mokinęsis Tėvų Marijonų seminarijoj, todėl ir lietuvių kalbą puikiai vartoja. Jo maloni asmenybė puikiai jungiasi su jo lietuviška dvasia. Dievo palaimos! *Rap.*

Iki Birželio 30 Dienos Dar Galima Įstoti Į Liurdo Knygos Rėmėjus

Įamžinkite Vardą Į Knygą

Senai visų laukiama Vyskupo P. Būčio knyga — ŠVČ. P. MARIJOS APSIREIŠKIMAI LIURDE baigiama spausdinti. Paskutinis knygos lankas bus baigtas spausdinti birželio 30 dieną. Taigi, kurie norėtumėte įstoti į šios knygos rėmėjus ir įamžinti savo vardą į Liurdo knygą, prašome nedelsti—tą padaryti prieš birželio 30 dieną.

Pereitą savaitę į Liurdo knygos rėmėjų eiles įsirašė sekantieji:

Lietuvos Tėvai Pranciškonai	$25.00
Antanina Majauskaitė, So. Boston, Mass.	25.00
Steponas Agentas, Linden, N. J.	10.00
Kun. Mykolas Cibulskis, Nashua, N. H.	5.00
Kun. J. Skalandis, Lawrence, Mass.	5.00
Kun. J. Neverauskas, Phila., Pa.	5.00
Kun. J. Misius, Pittsburgh, Pa.	5.00
Kun. P. Laumakis, St. Clair, Pa.	5.00
Kun. A. Petraitis, Worcester, Mass.	5.00
Prel. Jonas Ambotas, Hartford, Conn.	5.00
Kun. Alfonsas Maria, C. P., Brighton, Mass.	5.00
Uršulė Liberite, Amsterdam, N. Y.	5.00
Carolina Guobienė, Amsterdam, N. Y.	5.00
Mrs. Alena Wensky, Great Neck, N. Y.	5.00
Anele Garlauckienė, Brooklyn, N. Y.	5.00
Magdalena Valiukevičienė, New Britain, Conn.	5.00
Julia Bakunienė, So. Boston, Mass.	5.00
Feliksas Zaleckas, So. Boston, Mass.	5.00
Julius Sakevičius, Cambridge, Mass.	5.00
Jonas Ivanauskas, Phila., Pa.	5.00
Elžbieta Kumpienė, Dorchester, Mass.	5.00
J. Lukosevičienė, Phila., Pa.	5.00
Aleksandra Kisielius, Amsterdam, N. Y.	5.00
Anna Rumskas, New Haven, Conn.	5.00
Miss Vera Kazenas, Lawrence, Mass.	5.00
Andrius Zaleckas, So. Boston, Mass.	5.00
Steponas Bugnaitis, Worcester, Mass.	5.00
Stanislovas Markevich, Elizabeth, N. J.	5.00
Gertruda Savickas, Worcester, Mass.	5.00
Mrs. Anna Lazaunik, Great Neck, N. Y.	5.00
Petras ir Joana Jocius, So. Boston, Mass.	5.00
Blaziejus Grazulis, Du Bois, Pa.	3.50
Motiejus Mikolaitis, Brooklyn, N. Y.	3.00
Mrs. R. Adams, Paterson, N. J.	3.00
A. Zitkienė, Harrison, N. J.	2.50
Mrs. Margaret Senkus, Waterbury 28, Conn.	2.00
A. Buser, Harrison, N. J.	2.50
Vincas Blauzda, Waterbury, Conn.	2.00

Nuoširdžiai dėkojame visiems Rėmėjams už nuoširdumą ir aukas. Kaip tik knyga bus atspausdinta, tuojau bus išsiųsta kiekvienam knygos Rėmėjui.

"Darbininko" Adm.

Norintieji tapti Liurdo knygos rėmėjais, kreipkitės:

DARBININKAS,

366 W. Broadway, So. Boston 27, Mass.

AMERICAN RED CROSS

WASHINGTON, D.C.

Užsisakykite Toniko Pas Mus

Pristatom geriausį tonikų Piknikams, Vestuvėms, Krikštynoms ir visokiems Parengimams.

Kainos prieinamos.

Myopia Club Beverage Co.

Grafton Ave., Islington Mass.

Tel. Dedham 1304-W

PRANAS GERULSKIS, Namų Tel. Dedham 1304-R

DAUGIAU UŽ TUOS PINIGUS

PEPSI-COLA

IŠ FONTANĖLIŲ VISUR

PEPSI-COLA COMPANY, LONG ISLAND CITY, N. Y.

DARBININKAS

(THE WORKER)

Published every Tuesday and Friday except Holidays such as New Year, Good Friday, Memorial Day, Independence Day. Labor Day, Thanksgiving and Christmas

by

SAINT JOSEPH'S LITHUANIAN R. C. ASSOCIATION OF LABOR

Entered as second-class matter Sept. 12, 1915 at the post office at Boston, Mass. under the Act of March 3, 1870.

Acceptance for mailing at special rate of postage provided for in Section 1103 Act of October 3, 1917, authorized on July 12, 1918

SUBSCRIPTION RATES:		PRENUMERATOS KAINA	
Domestic yearly	$4.00	Amerikoje metams	$4.00
Domestic once per week yearly	$2.00	Vieną kart savaitėje metams	$2.00
Foreign yearly	$5.00	Užsieny metams	$5.00
Foreign once per week yearly	$2.50	Užsieny 1 kart sa-tėj metams	$2.50

DARBININKAS

366 West Broadway, South Boston, Mass

Telephone SOUth Boston 2680

Neatskiriamas Sutapimas

Bolševikai mėgina užčiūčiuot pasaulį užtikrinimu, kad Trečiasis Internacijonalas jau likviduotas; o jei jis dar kai kuriuose kraštuose užsiliko, tai Maskva nieko bendra su juo neturinti. Aiškiau tariant, bolševikai teigia, kad komunistų partija panaikinta; gi jei kur dar tebeveikia, tai už jos veiklą Maskva nesiima nešti atsakomybę. Toks komunistų manievras tai papraščiausias akių muilinimas. Paklausykime, ką šiuo reikalu sako vienas iš buvusių uoliausių Sovietijos čekistų, G. S. Agabekovas, savo knygoje "G. P. U. (Zapiski Čekista)."

"Tiesiog stebėtina, kiek užsispyrusiai akli kai kurie Europos valstybių vadai. Iki šiol daugelis jų negali suprasti, kad nėra, nebuvo, negalėjo ir negali būt atsipalaidojimo Sovietų vyriausybės nuo Trečiojo Internacijonalo. Ar gi jų neįtikina nė tas faktas, kad Kominterno pirmasėdis, dabartinis Generalinis Sekretorius, visuomet riša savo pareigūnystę su Centralinio partijos komiteto naryste, t. y. jis yra drauge nariu to organo, kurs veda sovietų politiką ir valdo visą valstybę.

Visi valstybės sumanymai, visi vidaus ir užsienio politikos planai pirmiausia apsvarstomi Politbiūre: kiekvienas Politbiūro narys, tame skaičiuje ir Kominterno pirmininkas, turi būtinai laikytis Politbiūro nuosprendžių. Kominterno viršininkas betarpiškai dalyvauja sprendime Sovietų valstybės klausimų, vidaus ir užsienio politikoj. Gi, antra vertus, kiti Politbiūro nariai sprendžia klausimus, paliečiančius Trečiojo Internacijonalo veiklą. Tai neginčyjamas faktas. Pirmasai Kominterno viršininkas Zinovjevas buvo taip pat vienas iš aktyvųjų Politbiūro narių. Jo įpėdinis Bucharinas ne tik buvo Politbiūro narys, bet ir oficijalus komunistų partijos ideologas. Ir pagaliau dabartiniu laiku, naujasis Kominterno vadas Molotovas yra ir Politbiūro narys ir dešinioji Rusijos diktatoriaus Stalino ranka. Tad gi netenka stebėtis, kad politiniai ir prekybiniai Sovietų atstovai užsienyje vykdo Kominterno paliepimus ir dažnių dažniausia veda Trečiojo Internacijonalo propagandą tose šalyse, kur valstybių vadai juos įsileido, patikėję veidmainingiems ir apgaulingiems Litvinovo pasižadėjimams. Tokių pavyzdžių aš patiekiau užtektinai".

Žinoma, bolševikai suriks, kad su Agabekovo žodžiais netenka skaitytis, nes jis bus nupieštas kaipo išdavikas, niekšas, viešų pinigų eikvotojas ir tt. Jie visuomet taip apibūdina tuos, kurie tiesą apie juos parašo. Bet Agabekovas buvo ištikimas "revoliucijos laimėjimams" ir dirbo atsidėjusiai kruviną čekistų darbą, kol neįsitikino, kad revoliucijos laimėjimas yra tapatingas asmeninei diktatoriaus gerovei. K.

KRAUTUVĖS PADEDA 5-toje KARO PASKOLOJE

rikos Valstybėse penki milijonai krautuvių tarnautojai naudoja savo pardavimo talentus krašto siekime pilnos ir nesąliginės pergalės Penktam Karo Paskolos Vajuje. Pardavimo kvota kiekvienam pardavėjui nustatyta $300 'E' bonų, kas visiems pardavėjams iš viso sudaro apie $1,500,000,000.

Su "Back the Attack — Sell More than Before" šūkiu, detalinės krautuvės miestuose, miesteliuose ir kaimuose per visą kraštą stojo į vajų, išpuošdami prabangiai langus, netgi gatves, skelbdami pardavimų kontestus, specialius svarbiausių įvykių minėjimus ir dėdami visas pastangas pasiekti geriausius pardavimo rezultatus.

Retailer's War Campaign Committee of the Central Council of National Retail Association kooperuodami su Treasury Departmentu ir OWI pasiūlė, kad visi detalistai skirtų 10 procentų iš jų skelbimo biudžeto parūpinimui skelbimų Penktajam Karo Paskolos Vajui.

Matome dalį Dėdės Samo bomberių, kurie diena iš dienos skrenda virš nacių okupuotų kraštų ir Vokietijos ir daužo strateginius punktus.

Pareigos Iš Krikščioniškojo Teisingumo

(Evangelija yra vienintelis tikrojo teisingumo principų kodeksas)

● Žmonės nieko taip nereikalauja, kaip teisybės; nieko taip nekenčia, kaip neteisybės; labiausia, kai neteisingumas gresia jiems atimti kasdienę duoną. Dėl to Šv. Tėvas Leonas XIII, kaipo vaistą nuo šių dienų negalavimų, pataria teisybę. Išreiškė tai taip reikšmingais žodžiais, kad aš negaliu susilaikyti jų nepakartojęs (Rerum Nov.).

"Visos religijos tiesos, kurių globėja ir aiškintoja yra Bažnyčia, labai gali sutaikinti ir suvienyti turtuolius ir biednuosius, būtent, primindama abiem luomam jų savitarpio priedermes, kurios iš teisybės seka. Iš tų jų priedermių darbininkus ir biednuosius liečia šitos: pilnai ir ištikimai atidirbti tą, kas pasižadėta laisvu noru ir teisinga sutartimi; darbdavio neskausti, nei jam pačiam, nei jojo turtams nekenkti. Ginant savo reikalus, susilaikyti nuo prievartos ir niekuomet nekelti maišto; nesusidėti su nedorėliais, kurie tyčiomis daro didelių be jokio saiko prižadų, nes iš to kyla tik nereikalingas užsivylimas ir turtų sunaikinimas.

"Turtuoliai gi ir darbdaviai privalo nelaikyti darbininkų vergų vietoje... Nevalia apkrauti darbu daugiau, negu jų sveikata pakelia, neduoti tokio darbo, kurs netinka dirbančio amžiui, ar jo lyčiai. Bet visų didžiausia darbdavių priedermė tai duoti kiekvienam tai, kas jam teisingai pridera gauti... Nei Dievo įsakymai, nei žmonių įstatymai neleidžia spausti reikalaujančių savo naudos dėliai ir naudotis jų vargais savo pralobimui. Nusukti gi prideramo atlyginimo tai sunkiausias nusikaltimas, kurs šaukia dangaus keršto. "Štai jūsų darbininkų... užmokesnis, kurs, jūsų užturėtas, šaukia; ir jo šauksmas pasiekė kareivijų Viešpaties ausis" (Jok. 5, 4).

"Pagaliau turtuoliai turi stropiai vengti, kad nei prievarta, nei suktybėmis, nei visokiomis kitomis spekuliacijos priemonėmis neatimtų iš biednų to, ką jie yra susitaupę, tuo labiau, kad jie neganėtinai teapginti nuo skriaudų ir neteisybės; jų nuosavybė, juo ji menkesnė, juo nepaliečiamesnė būti privalo. Vykinant vien šituos dėsnius, būtų galima pašalinti šio ginčo priežastis ir opumas".

Štai kokios yra pareigos, kurias uždeda krikščioniškasis teisingumas. (Iš Ganytojiško Panevėžio Vyskupo Rašto VI, 1929,I.25).

● Didžiausi tyrai būtų paversti derlingais laukais, jei juos mokėtume drėkinti. Daugelio skurdo ir blogo gyvenimo priežastis yra žmogaus pavydas, nenoras pasidalyti su kitais ir išnaudojimas artimo. Yra baisu ir tragiška, jei didesnė Dievo vaikų dalis turi nuolat kankintis, rūpintis ir nervintis dėl duonos kąsnio, o kai tuo tarpu žemėje yra neišsemiami turto šaltiniai. Kas nors yra netvarkoje, jei keletas turi prisikrovę milijonus, o kiti, kurie daug daugiau ir sunkiau dirba, alkani ir peršalę vakarais eina gulti. Kas nors yra netvarkoje, jei tūkstančiai žmonių, kurie savo gyvenime patys nė vieno cento neužsidirbo, iš kito prakaito gyvena, o patys nė vieno prakaito lašo darbui neišliejo. Kas nors yra netvarkoje mūsų sąžinėse, ūkio santvarkoje, mūsų pavyde, išnaudojime ir suktybėje, jei, nepaisant neišmatuojamų žemės turtų, žmonės vis yra priversti badą ir šaltį kęsti. (O. S. Marden, Kelias į pasisekimą, 1937, 131-2).

● Evangelija yra vienatinis kodeksas, kuriame yra surašyti tikrojo teisingumo principai, savitarpės meilės maksimos, meilės, kuri turi jungti visus žmones, kaip vieno Tėvo vaikus ir vienos šeimos narius... Tai yra Bažnyčios misija skelbti ir plėsti visame pasaulyje tuos principus ir tas doktrinas (Leono XIII laiškas Vokietijos imperatoriui 1890. III. 4). "P.G."

25 METAI, KAIP ĮSTEIGTA ŠAULIŲ SĄJUNGA

(LKFSB) Viena iš organizacijų, stipriausiai rėmusių Lietuvos nepriklausomybę, be abejo, yra Šaulių Sąjunga. Šiemet sueina 25 metai nuo jos įsteigimo. Tikroji jos atsiradimo data istorikų skaitoma 1919 m. birželio 27 d. (žiūr. Dr. J. Matuso "Šaulių Sąjungos Istorija"). Tiesa, jau anksčiau buvo žinomas lietuvių partizanų veikimas, jau ir anksčiau net Kaune inteligentai turėjo kaikokius pasitarimus apie kūrimą organizacijos, kuri ginklu remtų Lietuvos laisvę, bet tik tą dieną oficialiai ši organizacija gavo Šaulių Sąjungos vardą. Ruošiantis prie to steigiamojo susirinkimo spaudoje buvo įdėta žinutė:

— Valdžios įstaigų tarnautojų tarpe yra plačiai pasklidusi mintis, kad tarnautojams būtinai reikia mokytis karinio muštro. Tuo tikslu Kauno įstaigų tarnautojai mano sudaryti tam tikrą laisvanorių "Plieno batalijoną", kuris būtų karinių instruktorių nuolatos mankštinamas... Penktadienį, birželio 27 d., banko namuose bus įstaigų tarnautojų pasitarimas tuo reikalu".

Į šauktąjį susirinkimą atėjo gal tiktai koks 10 vyrų. Liepos 8 d. jau buvo jų 40, o jau sekančią dieną jie turėjo savo pirmą karinę mankštą. Vyriausiu tos sąjungos organizatoriumi buvo Vl. Pūtvis - Putvinskas. Sąjunga greit pradėjo plėstis po visą Lietuvą. Ji tikrai buvo reikalinga galūtinai Lietuvą išvaduoti nuo okupantų. Tą vaizdžiai liudija pulk. Glovackio, Pasvalio komendanto, atsišaukimas:

— Malonėkit sukelti vietinius gyventojus su dalgiais, kirviais ir moteris su karštu vandeniu užpakalyje vokiečių... žinodami mažiausius takelius, pereikite į puolimą, pasinaudoję ginklais ir kulkosvaidžiais, kurie patys eina į jūsų rankas".

Daugelis šaulių žuvo nepriklausomybės kovose su bolševikais, bermontininkais ir lenkais. Pavyzdžiui: Rokas Urbonas mirė sumuštas šautuvo buože. Petras Račas buvo suimtas bermontininkų ir sušaudytas, Petras Tomkevičius Troškūnuose patekęs į nelaisvę kardais sukapotas, Jono Budrevičiaus net ir lavoną lenkai kardais sukapojo, Kazys Skvereckas sužeistas patekęs į nelaisvę buvo bolševikų sušaudytas. Nemažai šaulių žuvo ir Klaipėdos sukilime. Iš viso 1919-1923 metais žuvo nuo bolševikų, lenkų, bermontininkų 81 šaulys ir partizanas (neregistruotų partizanų žuvo žymiai daugiau). Be to yra žuvę 6 šauliai ne karo aplinkybėse, nors jie gyvasties neteko dėl Lietuvos dirbdami. Jų tarpe ir šaulys kun. Juozas Bakšys. Yra žinomas 32 pavardės šaulių partizanų, kurie nepriklausomybės kovų metu buvo sužeisti.

Nepriklausomoje Lietuvoje šauliai sudarė savotišką teritorialinę kariuomenę, buvo gerai paruošti ir, svarbiausia, gražiai dirbo kultūrinį darbą šviesdamiesi, veikdami per savo teatrus, dainas, spaudą. Prie jų priklausė tokie garbingi vyrai, kaip kan. Tumas - Vaižgantas.

Gražiai Šaulių Sąjungą parėmė ir Amerikos lietuviai. Apskaičiuojama, kad USA lietuviai Šaulių Sąjungai yra suaukoję net apie 170,000 dolerių; taipgi nemažai Šaulių Sąjungos leidinių yra pasklidę tarp USA lietuvių. Šaulių Sąjungos atstovas dail. A. Žmuidzinavičius, kurs lankėsi Amerikoje, gražios paramos gavo iš Kunigų Vienybės ir kitų patriotinių organizacijų.

Jausdami šaulių patrijotinius nusistatymus, juos stipriai persekiojo okupantai bolševikai. Daug Lietuvos Šaulių Sąjungos narių yra ištremtų į Sibirą, o netgi visa eilė yra nužudytų, kaip mes tą matome iš liūdno naujųjų Žemaitijos kankinių sąrašo.

Yra pagrindo manyti, kad ir nuo nacių ta patrijotiškoji Šaulių Sąjunga turi nemažai kentėti. Pati Sąjunga senai okupantų uždaryta, bet įvairiais būdais persekiojami ir jos buvusieji nariai.

Nenutrūkstanti Eilė Šv. Mišių Už Lietuvos Laisvę!

Birželio 26 — Šv. Trejybės par., Newark, N. J.

Birželio 27 — Šv. Antano par., Ansonia, Conn.

Birželio 28 — Šv. Kryžiaus par., Dayton, Ohio.

Birželio 29 — Jėzuitų Kolegija, Spring Hill, Alabama.

Birželio 30 — Visų Šventų par., Chicago, Illinois.

Liepos 1 — Aušros Vartų par., New York, N. Y.

Liepos 2 — Šv. Juozapo par., Scranton, Pa.

Liepos 3 — Nesiliaujančios Pagalbos par., Cleveland, Ohio.

Liepos 4 — Šv. Juozapo Jėzuitų par., Philadelphia, Pa.

Liepos 5 — TT. Pranciškonų Vienuolyne, Maine.

Liepos 6 — Šv. Kazimiero par., Pittsburgh, Pa.

Liepos 7 — Šv. Antano par., Cicero, Illinois.

Liepos 8 — St. Robert's Hall, Pomfret ,Conn.

Liepos 9 — Šv. Jono Krikštytojo par., Toronto, Canada.

Liepos 10 — TT. Pasijonistai, Brighton, Mass.

Liepos 11 — Šv. Kazimiero par., Montreal, Canada.

Liepos 12 — TT. Jėzuitai, Weston, Mass.

Liepos 13 — TT. Jėzuitai, Weston, Mass.

Liepos 14 — TT. Jėzuitai, Weston, Mass.

Liepos 15 — TT. Jėzuitai, Weston, Mass.

Liepos 16 — Šv. Petro ir Povilo par., Elizabeth, N. J.

Liepos 17 — TT. Jėzuitai, Weston, Mass.

Liepos 18 — TT. Jėzuitai, Weston, Mass.

Liepos 19 — TT. Jėzuitai, Weston, Mass.

Liepos 20 — TT. Jėzuitai, Weston, Mass.

Liepos 21 — St. Robert's Hall, Pomfret, Conn.

Liepos 22 — TT . Jėzuitai, Weston, Mass.

Liepos 23 — Šv. Kazimiero par., Paterson, N. J.

Liepos 24 — Seserų Kazimieriečių, Loretto Ligoninė, Chicago, Ill.

Liepos 25 — B. V. M. Užgimimo par., Chicago, Illinois.

Liepos 26 — Šv. Jurgio par., Chicago, Illinois.

Liepos 27 — Šv. Jurgio par., Chicago, Ill.

Liepos 28 — Šv. Jurgio par., Chicago, Illinois.

Liepos 29 — Šv. Jurgio par., Utica, N. Y.

Liepos 30 — Šv. Kazimiero par., Paterson, N. J.

Liepos 31 — Šv. Jurgio par., Chicago, Illinois.

Rugpiūčio 1 — Šv. Juozapo par., Phila., Pa.

Rugpiūčio 2 — Šv. Juozapo par., Phila., Pa.

Rugpiūčio 3 — Šv. Juozapo par., Phila., Pa.

Rugpiūčio 4 — Šv. Antano par., Cicero, Illinois.

Maldos Apaštalavimo Centras
St. Robert's Hall
Pomfret Centre, Conn.

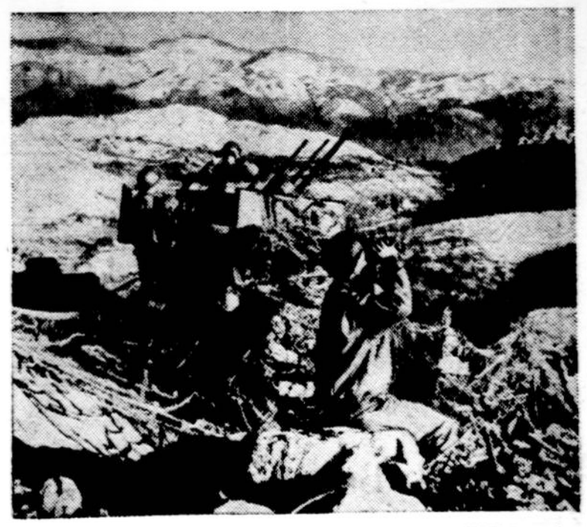

Dėdės Samo kariai, pasirengę su priešlėktuvine trim-vamzdimis kanuole, seka padanges, ar neužklups priešo lėktuvo. Akcija vedama Italijos fronte.

★ KRISTAUS VYNUOGYNE ★

Veda: Kun. K. Jenkus

Atpildas Už Artimo Meilę

1895 metais, vasario mėnesyj, Šiaurės jūros pakrašty įvyko tikrai keistas atsitikimas.

Vieną labai šaltą ir audringą žiemos rytą smarkus armotos šūvis pakėlė iš miego netolimo jūros kranto stovinčio žvejų kaimelio žmones. Jūroje vieno kiolmetro atstume nuo kranto, stovėjo ant pavandeninės uolos užplaukęs ir audros daužomas laivas. Jūreiviai buvo sulipę į laivo stiebus ir prisirišę virvėmis, kad vilnys negalėtų juos nublokšti į putojančią jūrą.

Žvejai greit paruošė gelbėjimo valtį. Ji galėtų išplaukti, bet nebuvo drąsaus vairininko Haro; jis dar anksti rytą buvo išvykęs į gretimą kaimą. Bet nebuvo prasmės jo laukti, nes kiekviena minutė buvo brangi: audra galėjo suaižyti laivą. Todėl aštuoni vyrai nusiyrė į šelstančią jūrą. Su dideliu vargu pasiekė jie apdaužytą laivą ir susodino nelaiminguosius į valtį: Tačiau vienas dar liko. Vargingai kabėjo jis aukštam stiebe, sustyręs nuo didelio šalčio. Žvejai nebandė jį nukelti, nes valti buvo pilnutėlė. Audra šėlo ir visų gyvybė kabojo ant plauko. Kai jie laimingai pasiekė krantą, Haro jau buvo atvykęs. Jis paklausė, ar jie visus pargabenę. Išgirdęs, kad dar vienas likęs, tarė: "Aš jį parvešiu! O jūs ar padėsit man?" Žvejai nenorėjo: jie manė, kad tai nereikalinga. Haro įšoko į valtį ir sušuko: "Tad aš vienas važiuoju!" Tuo momentu pasirodė jo motina ant kranto. Jos vyras buvo nuskendęs... o sūnus Uve kažkur dingęs. Jis buvo jos jauniausias sūnus apie kurį jau keli metai, kaip nieko nebuvo girdėjusi. Supratusi Haro sumanymą, ėmė su ašaromis maldauti: 'Neplauk! dėl savo motinos meilės, neplauk!' Jis žus... ar tu esi tikra, kad ir jis neturi motinos? — su šuko Haro. Tuomet nutilo senutė motina. Dar keturi vyrai įšoko į valtį ir nuplaukė pamažu prieš bangas. Kai jie atplaukė, laivo denis buvo jau pasinėręs. Todėl buvo labai sunku prisiartinti prie kabančio stiebe jūreivio. Pagaliau pasisekė priplaukti. Pats Horo, kovodamas su mirtimi, nukėlė beveik peršalusį berniuką. Jis paguldė į valtį ir grįžo į krantą. Kai valtis buvo jau tiek arti, kad stiprus Haro balsas galėjo perviršyti audros ūžimą, jis modamas sušuko: "Pasakykite motinai... kad jis yra Uvi!.."

Žiūrėk, mano mielas skaitytojau, kaip Dievas užmoka mums už tai, ką mes gero padarome savo artymui. Ir Išganytojas sako: "Ištikrųjų sakau jums, ką jūs padarysite vienam iš tų mano brolių, man padarysite" (Mat. 25, 40). Palaiminti geros širdies, nes jie laimės gailestingumą" (Mat. 5, 7).

"P. P."

Kardinolas Iš Amatininko

Vienos arkiv. Dr. A. Grušai esant dar vaiku buvo toks atsitikimas. Grįždamas iš pradžios mokyklos, jis sustojo su kitais berniukais prie šv. Stefano bažnyčios. Iš bažnyčios išėjo zakristijonas ir paprašė vaikų eiti patarnauti šv. Mišioms. Mažasis Grušiukas pirmas pasipiršo. Kada jis po šv. Mišių ėjo iš zakristijos, atsiklaupė prie altoriaus, kur buvo Švč. Sakramentas, ir karštai pasimeldė: "Gerasis Dieve! Aš noriu visada Tau tarnauti. Aš prašau Tave padaryti mane kunigu". Vaikiuko malda buvo išklausyta. Jo geraširdis dėdė kunigas išleido jį į gimnaziją. Gerai baigęs gimnaziją, 18-tais amžiaus metais jis įstojo į kunigų seminariją. Į kunigus įšventė 23-čiais amž. metais (1843). Paskum jis pasiekė ir kardinolo laipsnį.

Amerikos atstovas Vatikane Myron C. Taylor su Popiežiaus Gvardijos kareiviu.

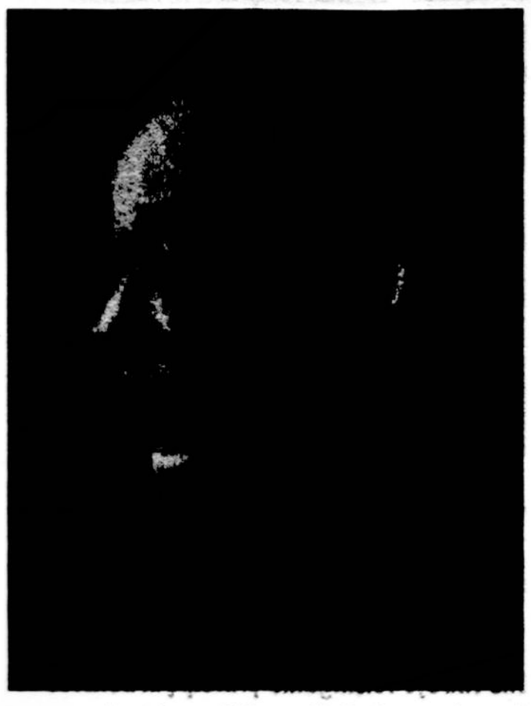

Vyskupas Cuthbert O'Gara, C. P., buvęs karo belaisvis sugrąžintas į Ameriką.

Mūsų Amžių Kankinys

Vertė Klierikas *Jonas Bernatonis*

Atsisveikinimas

(Tęsinys)

Nors karstas nedėtinas į kapą, bet vis tiek buvo atneštas į ankščiau išrinktą vietą ir buvo suteiktas paskutinis palaiminimas. Sniegas jau apdengė žemę baltu nuliūdimu. Nuo kapinių buvo matomas tas kelias į kalnus, kuriuo kun. Gerardas buvo nugabentas į nelaisvę, kančią ir mirtį. Štai kunigas Gerardas baigia Kryžiaus Kelią toj vietoj, kur prasidėjo tos kančios.

"Aš esu Prisikėlimas ir Gyvenimas," mąstė misijonieriai semdami vilties iš Dievo žodžių. "Rytoj," jie mąstė grįždami į namus, "mes tęsime tą darbą, už kurį kunigas Gerardas paaukavo savo gyvybę."

Mažame namelyje prie seminarijos kunigo karstas, sugrąžintas, ilsėjosi kol bus išveštas į Ameriką. Trys Seselės mielai saugojo karstą per devynias dienas. Seselė Veronika jautėsi, jog ir jos priklauso prie to būrio drąsuolių, skelbiančių Dievo Žodį pagonims. "Prašau pasakyti kunigėliams," prašė Seselė Petra, viršininkė, Prelato Lane, "kad ir mes norime kaip nors jiems pagelbėti, kai jie grįš į savo misijas. Mes aukosime savo maldas kiekvieną vakarą per ištisą metą kunigo Gerardo atminčiai, kad Dievas apsaugotų jo bendradarbius nuo nelaimės".

Viskas galutinai buvo sutvarkyta, ir kun. Gerardas paskutinį kartą išvažiavo iš Fušun miesto. "Ar tamsta žinai," tarė vienas kunigas savo draugui, "aš šį vakarą pirmą kartą savo gyvenime Kinijoje jaučiuosi širdyje vienišas. Tik dabar pradedu suprasti ir įvertinti, ką tai reiškia nebeturėti mūsų tarpe kunigo Gerardo."

Kunigo Gerardo antras brolis, kunigas Tomas Donovan, negalėjo atvykti į palaidojimą į Mančūką, nes jo stotis buvo kitame Kinijos krašte. Tačiau, jis atvyko į Japoniją atsisveikinti su brolio kūnu. Kuomet karstas buvo įneštas į laivą ir padėtas mažame kambary prieš keliausiant į Ameriką, kunigas Tomas aplankė savo brolį ir trumpą valandėlę pamąstė apie jo brolio kūniškas liekanas. Jis nesijautė, jog dabar laikas nuliūdimo, nors ir labai buvo pasiilgęs savo brolio. Jo mintys grįžo į tas dienas, kai jis pats ruošėsi išvykti į Kiniją ir įstojo į kolegiją, kur jaunas kun. Gerardas dėstė mokslą. "O kaip aš tau pavydžiu, Tėveli Tomai", jaunas kunigėlis tada sakė, atsisveikindamas su broliu, kunigu Tomu.

Dabar dalykai daug kuo pasikeitė nuo tų dienų. Kunigas Gerardas išvyko į misijų žemę, pergyveno savo nors trumpą, bet pilnutinį gyvenimą ir Dievo numatytas, esąs vertas baisios mirties savo apaštalavime, buvo pašauktas į amžiną gyvenimą.

Klūpėdamas prie brolio karsto, jis meiliai ištarė, "o kaip aš TAU pavydžiu, kunige Gerarde."

Didis laivas, bangų su-

Dėkingumas

Aragonijoj (dabartinėj Ispanijoj) seniau viešpatavo pamaldus karalius vardu Alfonsas. Karalius pastebėjo, kad jo dvarišk iai nesižegnoja ir nesimeldžia prieš ir po valgymui ir nėra dėkingi Dievui už gautąsias malones. Karalius pasiryžo duoti jiems pamoką. Jis liepė paruošti puotą, į kurią pakvietė daug svečių. Kai svečiai susirinko, karalius davė ženklą pradėti vaišes. Nė vienas iš pakviestųjų nepersižegnijo sėsdamas prie stalo. Svečiams bevalgant, štai atsidaro durys ir įeina eigeta. Jis buvo apsivilkęs skarmalais, kurie rodė, kad jis esąs žemiausias vargšas. Nieko nesakydamas, elgeta atsisėdo tarp kunigaikščių ir bajorų ir pradėjo valgyti ir gerti brangų vyną, į nieką nekreipdamas jokio dėmesio.

Visi didikai nustebę sužiūro į karalių, laukdami, kad jis lieps išmesti tokį svetį laukan.

Bet karalius nieko nesakė. Tuo tarpu elgeta, gardžiai pavalgęs ir atsigėręs, pakilo nuo stalo ir nė ačiū nepasakęs, pasišalino. Jam išėjus, svečiai reiškė savo nepasitenkinimo tokiu elgetos užsilaikymu.

Tuomet prabilo karalius: "Mano prieteliai, tarė jis. Tiesa, tas elgeta buvo nemandagus ir storžievis, bet jūs negalite jam labai prikaišioti, nes ir jūs panašiai elgiatės Dievo atpamas, nerymavo. Būrelis japoniečių mergaičių mokinių, keliaujančių į Havaii, susirinko prie laivo grotelių. Kai laivas pradėjo suptis ant marių, jos uždainavo japonų dainą, "Ar galima užmiršti savo mylimus draugus?"

Su ta daina Rytai lyg nejučiomis atsisveikino su kunigo - misijonieriaus lavonu.

(Galas)

Didesnei Dievo garbei!

Kl. Jonas Bernatonis.

Karo metu liepsnose dingsta didingi rūmai ir vargingos lušnelės.

Ne Pora

Šv. Tėvas Sikstas V niekad neužmiršdavo, kad jis buvo kilęs iš paprastos giminės. Kartą vienas vienuolis paprašė Sikstą V, kad jis leistų savo giminaitę už jo giminaičio. "Sutinku", tarė Sikstas V, "jei tik yra koks nors ryšys tarp tavo ir mano giminės. Taigi iš kokios pats giminės?" Vienuolis išdidžiai atsiliepė: "Šventasis Tėve! Mano giminė, ačiū Dievui, yra viena iš seniausių ir turtingiausių Neapolyje". — "Tai juo blogiau! Kaipgi gali susivienyti taip garsi giminė su menka piemens gimine, iš kokios aš esu kilęs? Bet jeigu pačiam ištikrųjų tas mūsų susigiminiavimas labai rūpi, tai mesk savo habitą (vienuolišką rūbą), eik į sodžių ir pasidaryk tokiu pat piemeniu, kokiu aš buvau. Tada tik gali kas išeiti iš paties pasiūlymo".

nis, dar būdamas Afrikoj, išgydė tam liūtui žaizdą, ir su juo tris metus gyveno viename urve.

Toks nepaprastas žvėries dėkingumas sugėdino net pagonis ir krikščionis buvo paleistas.

Dievas mus apdovanojo visokiomis gėrybėmis, davė mums protą, kad jį pažintume, širdį, kad ji mylėtume. Tad būkime dėkingi Dievo tvariniai.

"M."

Pirk Defense Bonds ir Stamps!

LDS Studijų Rateliams

Pijus XII ir Taika

44. Kalba Maldos Apaštalavimo Nariams ir Naujavedžiams Kovo 27 d., 1940 m.

Tarp kitų dalykų, du pavojai šiandien gręsia pasauliui. Iš vienos pusės yra žmonių puikybė, pasipriešinimas Dievui ir Jo Įstatymams; protas aukštinamas ir Dieviškasis autoritetas nepripažįstamas; toliau, jėga aukštinama nebesiskaitant su tiesa ir teisingumu. Bet Kristus pasakė: "Mokykitės nuo Manęs, nes Aš romus ir nuolankios širdies ir taip jūs rasite poilsį savo sieloms". Taigi platinti pamaldumą prie Jėzaus Švenčiausios Širdies yra iš tikrųjų mokymas malonumo ir nuolankumo ir pasidarbavimas pasaulio taikai.

Kitas pavojus, beveik visiškai priešingas pirmajam, yra dorovinis nupuolimas ir nepasitikėjimas. Tai yra pasekmės atsimetimo nuo tikėjimo, vilties ir meilės. Tos dieviškos dorybės, kaip šviesos ir meilės spinduliai tarp Dievo ir žmonių, gauna naują jėgą iš Jėzaus Švenčiausios Širdies meilės. Apmąstydami Tą Širdį ir Jos atvertą žaizdą, žmonės supranta, kad Dievas nėra tik Viešpats, Kuriam reikia tarnauti ir bijoti, bet taip pat jų Tėvas, pilnas pasigailėjimo, Kuris juos myli ir jų turi būti mylimas. Tada ir labiausia nusiminusi dvasia atsigaivina ir didžiausiai varginamas protas nusiramina. Taigi skleisti pamaldumą prie Jėzaus Švenčiausios Širdies yra taikos skleidimas tarp žmonių. "Ramybė jums".

Brangieji Sūnūs! Kada Jėzus Vakarienbūčio tyloje ištarė žodžius: Ramybė jums! Apaštalai buvo baimės apimti, nes jų kambario durys buvo uždarytos. Taika, kurios jie negalėjo rasti savo prieglaudoje, bet kurios jie turėjo būti skleidėjai visam pasauliui, ir kuri juos turėjo lydėti jų darbuose, kentėjimuose ir kančiose, apturėjo iš savo Atpirkėjo, kada Jis atėjo į jų tarpą.

Ar žmonės supras šitą pamokymą ir su pasitikėjimu sugrįž prie Dievo, kad apturėti tą taiką, kurios visos širdys taip trokšta ir ieško. Daugelis žmonių šiandien neteko tos taikos, nes jų pranašai ir jų vadai atsiskyrė nuo Dievo ir Jėzaus Kristaus. Kaikurie skelbėjai bedieviškos kultūros ir valdžios, užsidarė savo žmogiškoje puikybėje, uždarė duris antgamtiniai minčiai, pašalino iš pasaulio Sutvėrėją, išnešė iš mokyklų ir teismo rūmų Dieviškojo Nukryžiuotojo Mokytojo atvaizdą; norėjo ištrinti visas Evangelijos įtakas įstaigose, socialinėse, šeimose, tautinėse, nors jie ir neįstengė išrauti tikėjimo šaknų iš žmonių širdžių. Kiti toli nubėgo nuo Kristaus ir Jo taikos, atmesdami šimtmečius apšvietos ir civilizacijos pasinėrė senovės pagonizmo ir naujos stabmeldystės tamsybėse. Kad tai jie suprastų savo klaidas, kad tai jie žinotų, kad Jėzus Kristus, nežiūrint jų apleidimo, jų atsižadėjimo ir priešingumo, pasilieka arti prię jų, ištiesęs Rankas ir atverta širdimi tik nori jiems sakyti: "Ramybė jums", jei tik jie susigriaudinę sugrįš prie Jo, ir parpuolę prie Jo kojų su tikėjimu ir meile sakys: "Mano Viešpats ir Mano Dievas".

Laiškas Kardinolui Maglione Balandžio 25 d., 1940 m.

Pereitais metais, kada juodi debesys temdė padangę ir kalbos apie ginkluotą susirėmimą gąsdino visus, Mes, kurie savo tėviškoje širdyje atjaučiame Mūsų vaikų kančias ir vargus, rašėme jums laišką. Per jį Mes raginome visą Katalikišką pasaulį gegužės mėnesyje melstis į Dievo Motiną, kad Ji permaldautų savo Sūnų — Jėzų, Kurį žmonės nesuskaitomomis nuodėmėmis įžeidė, ir kad tautos surastų būdą teisingai susitaikyti ir išlaikyti taiką pasaulyje. Bet dabar, kada padėtis pasidarė daug blogesnė ir tas baisus karas prasidėjo, Mes vėl šaukiame viso pasaulio katalikus rinktis kasdien per gegužės mėnesį prie Marijos, Dievo Motinos altoriaus ir melstis už taiką.

Visi gerai žino, kad nuo pat karo pradžios Mes nieko neapleidome neišmėginę, bet panaudojome visas priemones — savo kalbose, raštuose ir pasitarimuose su vyriausybių vadais — kad būtų įvykdyta ta taika, kuri yra pagrįsta teisingumu, tarpusaviu pasitikėjimu ir brolišką meile.

Jūs Brangieji Sūnūs, kurie esate taip arti prie Mūsų Visuotinos Bažnyčios valdymo reikaluose, gerai žinote, kaip giliai Mes atjaučiame tautų nelaimes ir kančias ir su šventuoju Povilu, tautų Apaštalu sakome: "Kas yra silpnas ir aš nesidarau silpnas?" Mūsų širdis yra pilna liūdėsio ne tik dėl nelaimių, kurios spaudžia kariaujančias tautas, bet taip pat dėl nelaimių, kasdien labiau gręsiančių, kitoms tautoms. Bet jei, kaip Mes sakėme, Mes visa darėme, kas žmogiškam sumanymui ir galiai yra galima, kad pašalinti didėjančias nelaimes, bet Mes pasitikime Tam, Kuris Vienas tėra Visagalis, Kuris savo Rankos delne laiko visą pasaulį, Kuris valdo žmonių mintis ir jausmus, valdo tuos, kurie tautoms vadovauja. Taigi Mes norime, kad visi sujungtų savo maldas su Mūsų maldomis išprašyti Gailestingąjį Dievą užbaigti šitą karo nelaimę.

KLAUSIMAI APSVARSTYMUI

1. Kokias priemones Popiežius nurodo pasaulio taikai?
2. Prie ko Popiežius šaukia katalikus per gegužės mėnesį?

CAMBRIDGE, MASS.

Gauta žinių, kad gegužės 18 d. karys Alfonsas Mažutaitis, sūnus p. A. Mažutaitienės, baigė prirengiamąją aviacijos kariūnų mokyklą su aukštais pažymėjimų laipsniais, Niagara Universitete, N. Y. Baigęs šią mokslo šaką, kariūnas A. Mažutaitis pasiųstas į Bainbridge, Ga., baigti skraidymo apmokymą. Būdamas N. Y., kariūnas A. Mažutaitis atliko daug skraidymo solos, vienas be instruktoriaus. Neabejojame, kad iš mūsų jauno, 18 metų, Alfonso bus geras lakūnas ir tikime, kad greitu laiku grįš į namus atostogoms su leitenanto žvaigžde. Sveikiname kariūną A. Mažutaitį ir linkime geriausių sekmių aviacijoje.

Šiomis dienomis mūsų bažnyčios prižiūrėtojas, p. J. Kontrimas pergyveno lengvą kaklo operaciją Cambridge miesto ligoninėje. Po operacijos p. Kontrimas sveiksta ir už keletos dienų bus namuose. Linkime greit pasveikti.

Birželio 16 d. mirė Antanas Vitkauskas. Velionis birželio 20 d. iš N. P. bažnyčios, palaidotas Šv. Mykolo kapuose. Velionis paliko didžiame nuliūdime žmoną — Emiliją, du sūnus, Joną ir Praną, kurie randasi karo tarnyboje. Puskr. Pranas šiuo tarpu randasi Europoje ir jam neteko dalyvauti brangaus tėvelio laidotuvėse. Teknikos puskarininkas Jonas spėjo atvykti iš S. Carolinos amžinai atsisveikinti su brangiu tėveliu. Reiškiame velionio šeimai giliausios užuojautos.

Birželio 18 d., "Tėvų Dienoje" mūsų parapijos vikaras kun. A. Baltrušiūnas praleido popietį su savo tėveliais South Bostone.

Šiuo laiku mūsų LDS 8 kp. narys, p. J. Tebėra su šeima praleidžia dviejų savaičių atostogas kur nors maudynių rezorte. Linkime pp. Tebėrams linksmai atostogas praleisti.

---

p. Vaitkus, buvęs vietinis graborius, šiuo tarpu randasi Samson, N. Y., karo laivyno apmokymo punkte. p. P. Vaitkus rašo, kad gerai sekasi, bet esąs išsiilgęs namų, žmonos ir jaunamečio sūnelio. Tikime, kad p. Vaitkus greit mus aplankys. Laukiame.

"Tėvų Dienoje" pagerbtas šeimos p. B. Jakutis. Jis tą dieną taipgi šventė savo 60 metų gimtadienį. Šia proga p. B. Jakutis susilaukė gražių dovanų; be to, nuo savo sūnų karių, puskr. S. Jakučio ir viršylos A. Jakučio gavo žinią, kad broliai pirmą kartą po ilgo nesimatymo susitiko Anglijoje, ir abu esą sveiki. Džiaugiasi p. Jakutis, kad jo sūnūs Europoje nuo karo dar nenukentėjo ir kad jo, tėvo, "Tėvų Dienoje" nepamiršo.

Birželio 18 d. marinas W. Sabas, kuris tarnauja S. Carolinos valstybėje, kartu su savo žmonele Emilija (Jakutyte) šventė 5 metų vedybinio gyvenimo sukaktį. p. E. Sabienė šia proga buvo išvykusi pas savo vyrą, kad kartu švęsti 5 metų vedybinį jubiliejų. Sveikiname pp. Sabus ir linkime jiems daug laimės.

Šią savaitę sodalietė, p-lė A. Matusevičiūtė atostogauja prie ežero. Linkime linksmaus laiko.

Birželio 18 d. 7 val. vakare parapijos svetainėje įvyko mūsų parapijinės mokyklos šių metų užbaigimo aktas. Šiais metais mokyklą užbaigė sekanti mokiniai: berniukai — P. Zinkus, V. Rameika, P. Marson, J. Kaminskas, J. Kaleva, J. Dainis, P. Budrevičius ir A. Banys; mergaitės — O. Urbonavičiūtė, A. Strazdaitė, M. Robinson, O. Navašinskaitė, O. Malinauskaitė, L. Kaminskaitė. R. George, D. George ir P. Buck. Graduantai išpildė dainų ir kalbų programą. Klebonas kun. P. J. Juškaitis išdalino mokiniams pažymėjimus ir pasakė kalbą. Taipgi kalbėjo prelatas J. Ambotas, kun. K. Jenkus, kun. P. Virmauskis, kun. dr. K. Urbonavičius ir kun. A. Baltrušiūnas. Mes, lietuviai, turėdami savo lietuvišką mokyklą, turėtume rūpintis, kad kiekvieną metą laidos būtų didesnės. *A. D.*

Lietuvis Leitenantas Gavo Medalį

LEIT. JONAS F. KAPČIUS

Šiomis dienomis leitenantas Jonas F. Kapčius, kurio tėveliai gyv. 35 Magee St., Cambridge, gavo nuo pulk. L. Ponton de Arce, 3-čios Ferrying Grupės komandieriaus, sveikinimą, kada jam buvo įteiktas aviacijos medalis Romulus Army Air Field, Mich.

Leit. Jonas Kapčius gavo tą medalį už pasižymėjimą, kaipo navigatorius kovos srityse tarp kovo 23, 1942 ir lapkričio, 1943. Jis kaipo Ferrying divizijos narys buvo vienas iš Air Transport Komandos Šiaurės Atlantiko oro kelyj pionierių. Leit. Kapčius taipgi yra gavęs pagyrimą nuo Maj. Gen. Harold K. George už dalyvavimą specialėje misijoje su XX Bombanešių Komanda Kinijoj. Jis savanoriai kartu su kitais įstojo į tą misiją ir rizikavo savo gyvybes daug kartų vadovaudamas krovinių pristatyme priešo valdomose teritorijose.

Leit. Jonas F. Kapčius yra baigęs Rindge aukštesnę mokyklą ir M. I. T. Prieš įstojimą į karo tarnybą leit. Jonas dirbo General Electric kompanijoj kaipo specialistas oro švarinimo ir šaldymo skyriuje. Jis įstojo kaipo aviacijos kadetas liepos, 1941 m. Kovo, 1942 m. tapo pakeltas antruoju leitenantu, ir tais pačiais metais, spalių mėn. tapo pakeltas pirmuoju leitenantu.

Mes džiaugiamės, kad mūsų jaunuoliai pasižymi tarnyboje ir tuo jie kelia lietuvių vardą.

Sveikiname leit. Joną F. Kapčių ir linkime Dievo palaimos karo tarnyboje!

Dievo Malone Per Mariją Gyvybės Davėjas

Tėvo Antonino M. Jurgelaičio, O. P., Primicijų Proga,

1944 m., birželio 11 d., So. Boston, Mass., kun. K. Žvirblis, O. P., pasakė sekantį pamokslą:

(Tąsa)

Taip, grįžo jūsų sūnus, grįžo, kad ir jūs tėveliai brangūs, ir sesutės, draugai ir giminės galėtumėte pakėlę širdis, kartu su juomi aukoti šią tobulos meilės auką, šią begalinės padėkos atnašą Aukščiausiam Dievui. Džiaugsmo kupina širdimi aukojo motinėlė savo sūnų Kristui ir Bažnyčiai. Antroji Marija duoda antrą Kristų! Jos maldos su juomi, jos atsidusėjimai iš meilingos širdies šaukia: "Kas yra žmogus, kad Tu Dieve jį atsimeni, ar žmogaus sūnus, kad Tu jį atlankai? Tu jį padarei tik mažesnį už angelą; Tu jį apvainikavai su garbe ir šlove; ir Tu jį pastatei ant savo rankų darbo" (Ps. 8, 5-6).

Grįžo sūnus pas jus, bet ne be toks pat, koks išėjo prieš septynetą metų. Jis ne be tas pats savo draugams su kuriais žaidė. Ne tas pats mielam tėveliui, kuris jam patarimus duodavo, ne be tas net motinėlei, kurios klausė, kurią giliai mylėjo.

Jau negrįžo namo sūnus, bet Dievo išrinktasis ir paveldėtasis. "Ne jūs mane išsirinkote, bet Aš jus išsirinkau ir paskyriau jus... (Jono 15, 16), kad eitumėte, neštumėte vaisiaus ir jūsų vaisius pasiliktų."

Negrįžo tau, sesute, brolis, kaip į Kristaus tarnus ir Dievo nes jis dabar Jėzaus brolis (Jono 20, 17), Kristaus draugas (Jono 15, 15), Dievo sandarbininkas (I Kor. 3, 9), Dievo žmogus, su dievišku pašaukimu, ir jo gyvenimas tik Dievui pašvęstas.

Kristus siunčia kunigą Antoniną iš seminarijos į pasaulį. "Kaip Tėvas mane siuntė, taip ir aš jus siunčiu. Imkite Šventąją Dvasią... Štai aš su jumis esu per visas dienas... Kas jus priima, mane priima, ir kas mane priima, priima tą, kurs mane siuntęs. Kas jūsų klauso, tas manęs klauso; kas jus niekina, mane niekina. Kas gi mane niekina, niekina tą, kurs yra mane siuntęs".

Grįžo kun. Antoninas kaip Dievo pasiuntinys: "Man duota visa valdžia danguje ir žemėje. Eikite tat ir mokykite visas tautas, krikštydami juos vardan Tėvo ir Sūnaus ir Šventosios Dvasios, ir mokydami juos laikyti visą ką tik esu jums įsakęs." (Mato 28, 18-20).

Jis grįžo kaip Kristaus ambasadorius, atstovaująs Dangaus Karalystės Karalių. Jis užtarimo tarpininkas kaip Mozė, tarp Dievo ir žmonių. Jis Kristaus padėjėjas. Jis kitas Kristus — "altar Christus" žemėje. Jis veiks Kristaus autoritetu, Dievo vardu. Dėl to Šv. Povilas jį vadina "Dievo paslapčių dalintoju: "Tegul žmonės žiūri į mus, kaip į Kristaus tarnus ir Dievo paslapčių teikėjus". (I Kor. 4, 1).

Jis dabar bus Švč. Sakramento sargas, ir dalins gyvą ir gaivinančią duoną (panis vivus et vitalis") neš ją ligoniams.

Jis gydys sielas, sutaikys žmogų su Dievu. (Jok. 5, 14, 15). "Serga kas tarp jūsų, tepavadinie bažnyčios kunigus ir jie tegul meldžiasi prie jo, patepdami jį aliejum Viešpaties vardan. Tikėjimo malda išgelbės ligonį, ir Viešpats pakels jį; o jei yra nuodėmėse, bus jam atleistos". (Jok. 5, 14, 15).

Trumpai suglaudus, grįžo pas jus ne žmogus, bet jau angelas, kitas Kristus. Užtat tėveliai sutikote jauną kunigą Antoniną su džiaugsmu, bet ir su šventa baime, su meile ir didele pagarba. Nebelaiminate sūnaus, jūs tėveliai, bet jis jus laimina, ir jūs bučiuojate jo pateptas rinktines kunigiškas rankas.

Koks tat kilnus dalykas Kristaus Kunigystė! dėl kurios aukojasi jaunuoliai, išsižada pasaulio ir išsirenka Dievą sau už dalį! Iš tikrųjų, taip išaukštinta yra jos vertė bei kilnumas, kad Bažnyčios Tėvai lygina ją su Švč. Panelės Marijos vertingumu. Kodėl taip? Todėl, kad tą patį Kristų, kurį Marija pagimdė savo nekaltame įščiuje, kunigas, tarsi, "pagimdo" ant altoriaus; tą patį Kristų, kurį Marija nešiojo ant savo rankų ir nešė - davė pasauliui, kunigas laiko savo rankose ir duoda - neša sieloms; tą patį Kristų, kurį Marija aukojo ant Kalvarijos, kunigas aukoja ant altoriaus. Visai tiksliai ir nuoširdžiai galime kartu kartoti su kun. Olier: *"Dievas padarė du nuostabiu dalyku savo Bažnyčioje: kunigą ir Švč. Panelę Mariją".*

Bus daugiau

TAIP IR VIDAUS FRONTE

TAIP YRA! Tai yra tas didis žygis, kurio jūs laukėt! "Valanda išmušė!" Mūsų kareiviai kaujasi—kaujasi visur... kiekvienu laiku..., NIEKUR NESUSTODAMI!

Bet kaip su *jumis?* Ar *jūs* parodysit tiek ūpo perkant Karo Paskolos bonus? Kiekvienas jūsų nupirktas bonas sustiprina tą didįjį žygį—žygį, kuris padarys galą Hitleriui ir Tojo'ui.

Stok už invazijos žygį! Įdėk DAUGIAU negu pirma! Padvigubink... patrigubink..., ką nupirkai pereituose vajuose. Darbas didelis—reikia *pasistengti!*

5TH WAR LOAN

Paremk Ataką—PIRK DAUGIAU NEGU PIRMA

SIMPLEX WIRE & CABLE Co.

79 SIDNEY ST., CAMBRIDGE, MASS.

*This is an official U. S. Treasury advertisement—prepared under auspices of Treasury Department and War Advertising Council

KAS GIRDĖTI LIETUVIŲ KOLONIJOSE

CLEVELAND, OHIO

DVIGUBA SUKAKTIS

Šiomis dienomis kun. Juozas P. Angelaitis, Nesiliaujančios Pagalbos P. Švč. parapijos klebonas, minėjo savo 10 metų kunigavimo ir 5 metų klebonavimo sukaktis.

Ta proga parapijiečiai šauniai pagerbė savo kleboną. Programą pradėjo komisijos pirmininkas F. Baranauskas ir pakvietė kun. Širvaitį tolimesniam jos vedimui.

Parapijos choras (merginų ir moterų), vadovaujamas p. R. Brazaitienės (Graičiūtės), sudainavo keletą iškilmėms pritaikintų dainelių. Svečiai ir vietiniai pasakė daug gražių sveikinimo kalbelių.

Kleb. kun. J. P. Angelaitis visiems - visoms dėkojo už sveikinimus, linkėjimus ir už suruošimą tokio šaunaus minėjimo.

Rengimas tokio pagerbimo kilo Moterų Sąjungos 36 kuopoje. Pradžią padarė šios: Julė Salusevičienė, P. Kundrotienė, P. Staupienė, A. Baranauskienė, S. Mudrauskienė; M. L. draugijos — K. Magelienė, V. Katkauskienė ir S. Amšienė; Bažnytinio choro — R. Brazaitienė; parapijos — F. Baranauskas. Komisijos valdyba: pirm. F. Baranauskas, rašt. P. Kundrotienė, ižd. V. Katkauskienė. Stalų ir svečių prižiūrėtojos — J. Šaluševičienė ir P. Staupienė. Virtuvės prižiūrėtojos — P. Kundrotienė ir p. Vasiliauskienė.

Raporteris.

LAWRENCE, MASS.

Staiga, dirbtuvėje pasimirė a. a. Jokūbas Zenevičius, birželio 16 d. Jau nuo seniai jis sirguliavo, bet kiek galėdamas dirbo ir uoliai darbavosi katalikiškose draugijose. Visada buvo dosnus kilniems bažnyčios ir tautos reikalams. Pavyzdingai išaugino keturias dukteris ir du sūnų. Iškilmingos laidotuvės įvyko birželio 20 d. Labai daug suděta "spiritual bouquets" šventoms mišioms.

Birželio 25 d., 9:45 val. ryte, Palangoje bus atidarytas vasarinis sezonas šventomis mišiomis.

Tą dieną, Šv. Kazimiero draugija turės savo pikniką.

Maldos Apaštalystės draugija, birželio 18 d., po pamaldų turėjo centinį kermašių. Žmonių susirinko nedaug. Tai ir pelno padarė nedaugiausiai.

Ponai Lubinskai susilaukė sūnaus. Taipgi Juozas ir Marijona Flathers susilaukė sūnaus. Vardas duotas Mykolas Juozas.

Kelioms dienoms buvo parvykęs pas savo tėvelius apsilankyti kapitonas daktaras Petras Zareckas.

Mūsų klebonas kun. P. M. Juras, sekmadienį, birželio 18 d., ragino tėvus siųsti savo mergaites į Thompsoną pas Seseles, kur esama gera proga turėti rekolekcijas, pramokti daugiau lietuvių kalbos ir praleisti vakacijas gražioje vietoje.

Aušrelė.

NORWOOD, MASS.

PENKTASIS KARO BONŲ VAJUS IR LIETUVIAI

Šios kolonijos lietuviai, vadovaujant Lietuvių Karo Bonų Komitetui, per pastaruosius keturius karo bonų vajus labai gražiai pasirodė karo bonų pardavime ir pirkime. Kleb. kun. S. P. Kneižis labai daug prisidėjo, kad lietuvių karo bonų vajai pavyktų darbu ir aukomis. Parapija davė svetainę dykai komiteto ir masiniams lietuvių susirinkimams. Iš pavienių komiteto narių daugiausia karo bonų pardavė p. Antanas Mickūnas, vaistininkas ir Balch Pharmacy savininkas, kuris yra komiteto iždininku.

Prasidėjus penktam karo bonų vajui, p. Antanas Mickūnas savo vaistinėje, 1140 Washington St., jau pardavė nemažai bonų, kurie eina lietuvių kreditan.

Šios kolonijos lietuviai, adv. James J. Curran, Norwoodo Karo Bonų Komiteto pirmininkui, tarpininkaujant, gavo P-51 Mustang kovos lėktuvą, kuris pavadintas "St. George of Lithuania purchased by Norwood Lithuanians". Tas lėktuvas gali būti jau yra karo frontuose.

LIETUVIAI DALYVAUJA PENKTAME KARO BONŲ VAJUJE

Norwoodo Karo Bonų Komitete, kurio pirmininku yra adv. James J. Curran, yra didžiųjų įstaigų viršininkai — biznieriai, tarp kurių yra ir mūsų komiteto iždininkas Antanas Mickūnas.

Lietuvių masinis susirinkimas, karo bonus parduoti ir pirkti, įvyks sekmadienį, liepos 2 d., 6:30 val. vakare, Šv. Jurgio lietuvių par. svetainėje, St. James Ave. Kviečiami kalbėtojai ir dainininkai. Taipgi bus parodyti judamieji paveikslai iš karo frontų.

Kviečiami visi lietuviai iš anksto pasiruošti ir taupyti pinigus, kad tą dieną išpirktume kodaugiausia karo bonų.

Štai ką apie Norwoodo lietuvius yra pasakęs adv. James J. Curran viešame Karo Bonų Komiteto susirinkime, kuriame dalyvavo įžymūs industrialistai, biznieriai ir profesionalai, ir jo tą pareiškimą įtalpino vietinis anglų kalba laikraštis 'Norwood Daily Messenger':

"An excellent example of what individual groups can accomplish in their own bond campaigns in support of the over-all drive is furnished by the Lithuanians of Norwood. During the last drive, subscriptions by this group totalled $90,000, and part of this money was allocated to the purchase of a North American P-51 Mustang Fighter plane.

"Every Norwood resident of Lithuanian extraction participated in the purchase of this plane. Inside the cab of the plane appears a plate upon which is inscribed that this plane was purchased by the Lithuanians of Norwood, Massachusetts."

Adv. James J. Curran yra labai nuoširdus lietuviams. Todėl lietuviai yra jam dėkingi už jo turiningas kalbas, pasakytas masiniuose susirinkimuose, ir už lietuvių darbo ir pastangų įvertinimą.

Lai visi lietuviai, pagal išgalės, perka karo bonus per savo Komiteto iždininką, p. Antaną Mickūną, jo vaistinėje ir masiniame susirinkime, kuris įvyks liepos 2 d., 6:30 val. vakare, kad mes ir už penktame karo bonų vajuje pirktus bonus gautume kreditą. Kitur pirktus karo bonus užregistruokime pas p. Mickūną, kad ir kiti bonai būtų priskaityti.

Pereitą savaitę susirgo p. Jurgis Versiackas, gyv. Pleasant St. Linkime pasveikti.

Pereitą sekmadienį sugrįžo iš Pacifiko karys Kastantas Dargvainis, kurio tėveliai per ilgus metus turėjo valgomųjų produktų krautuvę So. Norwoode. Jis yra garbingai atleistas iš tarnybos.

Moterų Sąjungos 27 kuopa savo susirinkime, kuris įvyko birželio 18 d., išrinko atstoves į Naujos Anglijos Lietuvių Konferenciją. Atstovės yra šios: pp. P. Pazniokienė ir E. Čeikienė.

Vasaros atostogas praleidžia pas savo tėvelius, pp. Viesulus, gyv. Fairview Rd., mokytoja Viesulaitė, kuri mokytojauja Conn. valstybėje.

---

p. Blanche Rainienė (Dalelytė) rašo savo tėveliams, gyv. Lenox Ave., kad ji su savo vyru, leit. Řainiu atvyko apsigyventi Floridon. Leit. Rainis tikisi gauti atostogas, ir jas praleisti sugrįžę Norwoodan.

Pereitos savaitės pabaigoje lankėsi pas savo tėvelius, pp. Babilus, gyv. Folan Ave., mokytojas Feliksas Babilas. Ta proga aplankė ir savo gimines.

Pereitą sekmadienį pas p. Ievą Tvaskienę lankėsi jos brolienė, p. Sinkevičienė su dukrelėm iš So. Bostono.

Tą pačią dieną lankėsi pas savo tėvelius, pp. Pazniokus, gyv. Heaton Ave., p. Alena Pazniokaitė, kuri studijuoja slaugės mokslus Šv. Elzbietos ligoninėje, Brighton, Mass.

Birželio 18 d. pakrikštyta pp. Broniaus ir Onos (Razvadauskaitės) Kudirkų, gyv. 37 Franklin St., dukrelė.

WORCESTER, MASS.

Pagerbė Dr. ir P-nią Vaikšnorus

Birželio 3 dieną vakare Dr. ir p. Vaikšnorų rezidencijoj susirinko draugai ir prieteliai palinkėti ilgiausių metų Dr. ir poniai Vaikšnoram, jųjų 12 metų vedybinio gyvenimo sukakties proga.

Dalyvavo miesto Mayoras W. Bennett ir išreiškė linkėjimus.

Jubiliatai gavo daug sveikinimų, linkėjimų ir dovanų. Tai buvo tikras suprizas Dr. ir p. Vaikšnoram, nes tą visą slaptai suruošė ponia Vincenta Kielienė; jai pagelbėjo ponios Danilienė, Jakutienė, Mitrikienė ir Rauktienė.

Dr. Pranas Vaikšnoras yra baigęs Didžiojo Vytauto Universitetą Kaune, Lietuvoje ir Georgetown University Medical school. Praktikavo Lietuvoj, ir studijavo Vienna, Austrijoj.

Sekmingai praktikuoja Worcestery per 11 metų ir yra policijos gydytoju - chirurgu.

Ponia Marijona Vaikšnorienė iš profesijos yra slaugė.

Reikia pažymėti, kad Dr. ir p. Vaikšnorai dalyvauja lietuvių parengimuose, myli būti su savaisiais, todėl yra mylimi ir gerbiami.

V. L.

June 12th 5 War Loan July 8th

Juozas Kasinskas
Inc.
Laidotuvių Direktorius
Patarnavimas Dieną ir Naktį
602 Washington Blvd.
BALTIMORE 30, Md.
Tel. Lexington 8595
Limosinai dėl visokių reikalų

Albert R. Barker
Pirmiau — Pope Optical Co.
Kada Jums reikalingi akiniai leiskite mums išegzaminuoti akis ir pritaikinti akinius. Mes padarome dirbtinas akis.
397 Main St.
Tel. 6-1944
WORCESTER, MASS.
275 Main St., Webster, Mass.

W. J. Chisholm
GRABORIUS
"Asmeniškas Patarnavimas"
331 Smith St.,
PROVIDENCE, R. I.
Telephone:
Ofiso: Dexter 1952
Namų: Pl. 6286

VISI TĖVAI LIETUVIAI YRA MALONIAI PRAŠOMI SAVO VAIKUS LEISTI MOKYTIS Į

Marianapolio Kolegiją

THOMPSON, CONN.

Marianapolio Kolegijos Rūmai

Tai vienintelė mokykla lietuviams berniukams šiame krašte. Ji buvo įsteigta 1923 metais ir jau yra išleidusi daugiau kaip 1100 mokinių.

Marianapolio Kolegijoj studijuodami vaikai drauge turi progos gyventi sveikoje, gražioje gamtoje, rūpestingai Tėvų Marijonų prižiūrimi ir auklėjami.

Marianapolio Kolegijoj veikia Aukštesnioji Mokykla (High School) ir dveji kolegijos metai (Junior College).

Mokslas šiais metais bus pradėtas rugsėjo 11 dieną.

Tėvai lietuviai kviečiami jau dabar užrašyti savo vaikus į Marianapolio High School ar Kolegiją. Kuriems arčiau, tie yra prašomi užvažiuoti, apžiūrėti mokyklą, gauti papildomų žinių.

Visų informacijų reikalais kreiptis šiuo adresu:

REGISTRAR,
MARIANAPOLIS COLLEGE
THOMPSON, CONN.

Draugijų Valdybų Adresai

LIETUVOS DUKTERŲ DR-JOS PO GLOBA MOTINOS ŠVČ.

Pirmininkė — Eva Marksienė, 625 E. 8th St., So. Boston, Mass. Tel. So. Boston 1298.
Vice-Pirmininkė — B. Gailiūnienė, 8 Winfield St., So. Boston, Mass.
Prot. Rašt. — Ona Ivaškienė, 440 E. Sixth St., So. Boston, Mass.
Fin. Rašt. — B. Cunienė, 29 Gould St., W. Roxbury, Mass. Tel. Parkway—1864-W.
Iždininkė — Ona Staniuliūtė, 177 West 7th St., So. Boston, Mass.
Tvarkdarė — Ona Mizgirdienė, 948 E. Broadway, S. Boston, Mass.
Kasos Gl. — Elzbieta Aukštikalnytė, 110 H St., So. Boston, Mass.
Draugija savo susirinkimus laiko kas antrą antradienį mėnesio, 7:30 val. vakare, Parapijos salėje, 492 E. Seventh St., So. Boston, Mass.
Visais draugijos reikalais kreipkitės pas protokolų raštininkę.

ŠV. JONO EV. BL. PAŠALPINĖS DRAUGIJOS VALDYBA

Pirmininkas — Juozas Švagždys, 601 6th St., So. Boston, Mass.
Vice-Pirmininkas — Pranas Tuleikis 702 E. 5th St., So. Boston, Mass.
Prot. Rašt. — Jonas Glineckis, 5 Thomas Pk., So. Boston, Mass.
Fin. Rašt. — Aleksandras Ivaška, 440 E. Sixth St., So. Boston, Mass.
Iždininkas—Stasys K. Griganavičius, 699 E. Seventh St., So. Boston, Mass.
Maršalka — Jonas Zaikis, 787 E. Broadway, So. Boston, Mass.
Draugija laiko susirinkimus kas trečią sekmadienį kiekvieno mėnesio 2 val. po pietų. Parapijos salėj 492 E. 7th St., So. Boston, Mass.

VIETINĖS ŽINIOS

ŽINUTĖS

Birž. 20 d., 9 val. ryte, Šv. Petro par. bažnyčioje, apsivedė Vincentas Trakimavičius su Konstancija Jasiūniene (Mučinskiūte), gyv. 27 Savin Hill ave., Dorchester, Mass.

Kun. Albertas Abračinskas šiomis dienomis yra išvažiavęs į Maine valstybę atostogoms. Jis grįš namon šeštadienį.

Šv. Petro par. bažnyčioje, birž. 25 d., šv. mišios bus aukojamos šioje tvarkoje: 6:30, 7, 8, 9, 9:30, 10, ir 11 valandą; salėje 8 ir 9:30 valandą.

Birž. 25 d., Šv. Petro lietuvių par. bažnyčioje, 11 val. ryte, kun. Pranas Jakimavičius, S. J., laikys savo primicijas. Jo iškilmėsna atvažiuoja Tėvas J. Kidykas, S. J., Tėvas A. Mešlis, S. J., Tėvas Pr. Aukštikalnis, S. J., klierikas Vl. Jeskevičius, S. J., jo giminaitis kun. Pranas J. Valukevičius, draugai kunigai, giminės, ir pažįstami.

Sekmadienį, bažnyčioje, kunigai pranešė, kad Šv. Petro parapijos vaikų vasarinė mokykla atsidarys liepos 3 d., 9 val. ryte, parapijos salėje, 492 E. 7th St. Jie prašė, kad tėvai įkalbintų vaikučius lavintis lietuviškai.

Birž. 18 d., Šv. Petro parapijos metinio išvažiavimo fondan žmonės suaukavo $500. Pirmiau buvo davę $209. Dabar vieton pikniko yra jau surinkta $709.

Šie dar nepaskelbtų aukotojų vardai: Pranas Razvadauskas $5., Ona Siaurienė $1., Magdalena Bakunaitė 2, Antanas Gribaitis 1, Andrius - Antanina Žarkauskai 1, Agnė Žalaitė 1, Ieva Valiunienė 1, Romaldas Jankunavičius 2, Dominykas Daunis ir šeima 5, Jasukevičių šeima 5, Estela Zapustytė 2, Marcelė Galinienė 1, V. Vakauskienė 3, Paulius Karvelis 1, P. V. Griciai 5, Juozapas Raskauskas 2, Vera Čiurlionytė 1, Jonas Raškauskas 1, K. Rusteika ir šeima 5, Amelia Marcinauskaitė, K. Nevronis 2, J. Marė DiCarlo 1, M. Januškevičienė 1, Juozas Plekavičius ir šeima 5, Petras Kazlauskas 2, Pranas Tamošiūnas 2, Antanas Pigaga 1, Juozas Uždavinis 1, Marcijonas - Ona Gapučiai 4, Ona Zulon 1, Ieva Marksienė 2, Antaanas Zenauskas 5, Mr. & Mrs. Kasper 2, A. Kalinauskaitė 1, Jonlas - Ona Jakimavičiai 5, Elzbieta Nanartavičienė 1, N. N. 10, Pranė Valeckienė 2, Marė Medzveckytė 2, Karolina Šefkienė 2, Ona Staniuliūtė 1, M. Ilkevičiūtė, 5, Jonas Traskevičius 1, Mrs. S. Kroll 1, Juozas Grimas ir šeima 2, N. N. 1, Mr. & Mrs. John Akunevič 1, P. Janulevič 2, Vincas Širka 1, Sophie Strigunas 5, F. A. Gaidis 2, Juozas Lesčinskas 1, M. Januskevičiūtė 1, A. Simanavičius 1, Mary Žilinskienė 1, Vladas Jakštas 5, K. Peškus 1, Mr. & Mrs. Wm. Pupalaigis 1, Petronelė Kašėtienė 5, N. N. 1, Viktorija Jurgelaitytė 1, J. L. Petrauskas 2, Juozas Merkelionis 1, Jonas - Alena Zerauliai 1, Mykolas Venis 2, M. Švelnis 1, K. Šidlauskas 5, Vladas Brazauskas 5, Juozas Meškauskas 2, Jonas Kumpa 2, Antanas Liutkevičius 1, Ona Bačinskienė 5, J. Baltrušiūnas 2, Antanina Grabijoliūtė 1, S. Šmigelskienė 1, P. Kazmauskienė 2, E. Naudžiūnas 1, Pijus Burba 1, Liudvika Medonienė 1, Jonas A. Venskus 1, Elzbieta Laužonis 1, Vehtfelių šeima 1, Jonas Valentas 1, M. Pečiulienė 2, Mrs. Komich 1, Alena Baranauskaitė 1, Petronelė Jakavonis 2, Mr. & Mrs. K. Antanavičius 3, Mr. & Mrs. S. Razvadauskas 2, Veronika Smigelskienė 1, Petras Karoblis 1, Mr. & Mrs. Joseph Slaninai 5, John Ona Diksa 5, Mr. & Mrs. Vervecka 1, Lakowski šeima 1, Mrs. Rožė Lukosevič 1, Mr. & Mrs. Kazimieras V. Petreikis ir šeima 12, Marijona Tamulaitis 2, H. Vaicekauskienė 2, Lipskai 2, Elzbieta Galvidienė 2, Vincas Paplauskas 4, Albinas Neviera 2, Pranciška Gintalienė 2, Kastas Jovaišas 1, Juozas - Julė Petrauskai 5, Ignas Grubinskas 1, Jonas Šidlauskas 2, J. Beleckas 5, Juozas Einingis 1, N. N. 1, Pranas Galinis 1, Matas Mockapetris 1, Petras P. Jocius 1, Petras Kleponis 1, Pranas Ona Aukštikalniai 2, Dominykas Urbonas 1, Joseph Naujokas 2, Joseph Sulčius šeimyna 2, Alice Gustin 2, Petras Gelžinis 2, J. Breiva 1, A. E. E. Kauneliai 5, Juzefina M. Plekavičiūtė 1, Mr. & Mrs. Jucas 5, Morta Latvinskienė 1, N. N. 2, Mr. & Mrs. Izidorius Venis 2, Mr. & Mrs. L. I. Savickai 2, N. N. 1, Antanas Baronas 1, A. Ašmenskas 2, Juozapas Vinkevičius 1, Dominykas Strigunas 5, Antanina Majauskaitė 5, Elzbieta Dravinskienė 2, V. Stakutis 2, Kontautų šeima 2, V. T. Savickas 1, Anna Vaičiūnas, 1, Mr. & Mrs. Joseph W. Kasperas 5, Kazimieras Andrijauskas 2, Marion Bendolevich 1, Kiburis šeimyna 5, A. Ambrose 1, Konstancija Palaimienė 1, Ignas Tutkus 2, Marė Tviragienė 2, Kostas Rapalas 2, Povilas Barolis 3, Mrs. Daniel P. MacDonald 1, Antanas Razgevičius 1, Marė Paliukevičienė 1, Lengvinas 1, Marijona Valangevičienė 1, Juzefina Gudaitė 5, N. N. 1, Vaclovas Balutis 1, Marcelė Treinavičienė 2, Šležas šeima 5, Saldžiausios Širdies V. J. dr. 5, L. Čakanauskaitė 2, Kazys Luinis 1, Ona Tilenienė ir duktė 1, Mrs. Amelia Plekavičienė 1, Vincentas Baliukonis 5, Petras Kaika 1, Feliksas Pažasis 5, A. Kanevičienė 3, Antanas Stankevičius 1, Amelija Slatkevičienė 1, Domicelė Janušaitė 5, Pranciška Plekavičiūtė 1, Liudovika Knuipiūtė 1, Juozas, Marijona Jeskevičiai 1.

"Kovojantis Lietuvis" J. V. Armijai

Šiomis dienomis adv. Jonas J. Grigalus, So. Bostono Lietuvių Piliečių draugijos ir Lietuvių Karo Bonų Komiteto pirmininkas, gavo laišką iš Jung. Valstybių Iždo Departmento kartu su paveikslais lėktuvo, kuris buvo paskirtas lietuviams už nupirktus karo bonus laike karo bonų vajaus, kuriam vadovavo So. Bostono Lietuvių Piliečių draugija ir Lietuvių Karo Bonų komitetas.

Štai lietuvių nupirktas P-47 Thunderbolt ir pavadintas "Fighting Lithuanian".

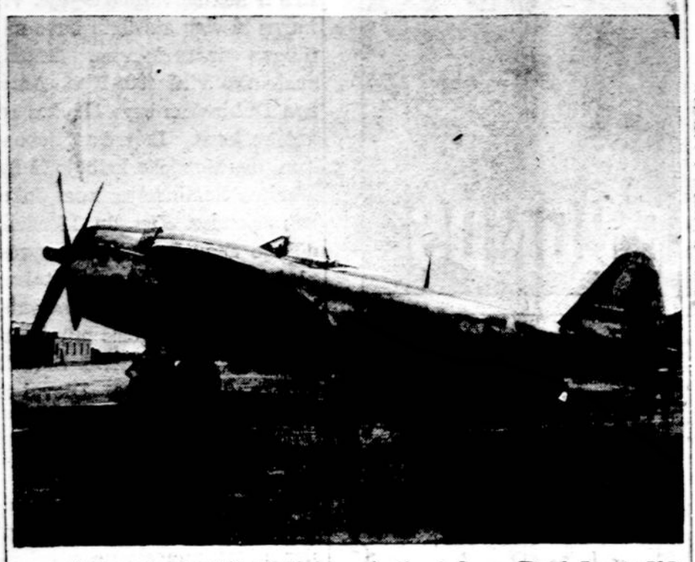

"Thunderbolt" lietuvių kalboj bus Perkūnstrėlė. Taigi "Kovojantis Lietuvis — Perkūnstrėlė" jau grumiasi su priešu kur nors užjūryj.

Prie šio lėktuvo nupirkimo prisidėjo Šv. Petro lietuvių parapijos Federacijos skyrius ir Cambridge parapijos Lietuvių Karo Bonų komitetas. Tačiau vadovavo ir daugumą pinigų sukėlė karo bonais So. Bostono Lietuvių Piliečių draugija.

Be to, kiek ankščiau, So. Bostono Lietuvių Piliečių draugijai vadovaujant, lietuviai karo bonais nupirko mūsų armijai tanką.

Didžiausia garbė tiems lietuviams, kurie pirko karo bonus masiniuose lietuvių susirinkimuose ir nupirktus karo bonus registravo.

Atostogauja

Marijona ir Paulina Tuleikaitės atostogauja Maine valstybėje. Rašo 'Darbininko' štabui, kad labai linksmai leidžia atostogas. Namo grįš kitą savaitę.

Birželio 21 d., mirė, miesto ligoninėje, Bronislava Tukienė, 72 metų, gyv. Kennebec Rd., Mattapan, Mass. Ji buvo našlė per 30 metų. Laidojama birž. 24 d., 9 val. ryte, iš Šv. Petro par. bažnyčios, Naujos Kalvarijos kapuose. Paliko tris sūnus ir dukterį.

A. Majauskaitė Įstojo Į Liurdo Knygos Garbės Narius

Žinoma So. Bostone darbuotoja ir nuoširdi "Darbininko" ir kitų katalikiškų įstaigų rėmėja, birželio 19 d. įstojo į Liurdo knygos garbės rėmėjus, aukodama knygos išleidimo fondan $25.00. Dėkojame p-lei Antaninai už didelę paramą ir nuoširdumą laikraščiui "Darbininkui".

Liurdo Knyga Baigiama Spausdinti

Vienas iš gražiausių ir įdomiausių Vyskupo P. Būčio, MIC. veikalų — *Švenčiausios P. Marijos Apsireiškimai Liurde*— jau baigiama spausdinti. Birželio 30 dieną jau bus užbaigtas spausdinti paskutinis knygos lankas. Taigi, kurie dar norėtų prisidėti prie šio gražaus veikalo atspausdinimo ir įamžinti savo vardą į Liurdo knygą, prašome kreiptis į 'Darbininko' administraciją dar prieš 30 dieną birželio.

Lankėsi

Šeštadienį, birž. 17 d., "Darbininke" lankėsi New Yorko ir New Jersey Liet. Vyčių Apskr. valdybos nariai — p. L. Ketvirtis, K. Basanavičius ir K. Vaškas. Jie buvo atvykę į Liet. Vyčių 17 kp. šokius ir L. Vyčių Centro posėdį. Tolimus svečius atlydėjo Sgt. V. Švelnis.

Pirmadienį "Darbininke" lankėsi p. Laukaitis iš Norwood, Mass., senas 'Darbininko' skaitytojas ir rėmėjas.

Tą dieną lankėsi iš Nashua, N. H., ilgametis "Darbininko" skaitytojas ir rėmėjas p. Alb. Mikalauskas. Atsilankymo proga atnaujino 'Darbininko' prenumeratą ir nupirko gražų kryžių — koplytėlę.

Antradienį lankėsi "Žvaigždės" administratorius Tėvas Pr. Aukštikalnis, S. J. Jis dabar spaudai ruošia labai gražią knygutę — *"Jėzaus Širdis ir Mūsų Laikai"*. Knygutė išeis rugsėjo pradžioje.

Visi Ruošiasi Į Konferenciją

Daug Draugijų Jau Išrinko Atstovus.

So. Bostono Piliečių Draugija Paskyrė $100 Auką

Tolimosios Kolonijos Irgi Smarkiai Ruošiasi.

Antradienį, liepos 4 d., 1944, So. Boston High School auditorijoje įvyks Naujosios Anglijos lietuvių Konferencija. Tikslas: paminėti Amerikos nepriklausomybės šventę, Lietuvos spaudos atgavimo keturiasdešimts metų sukaktį ir, Lietuvos Steigiamojo Seimo susirinkimą atžymėti.

Kaip matome Konferencijos užsibrėžtas tikslas labai svarbus. Todėl visi stengkimės, kad būtų gražiai paminėta, kad Konfenrencija būtų sekminga — gausi atstovais ir aukomis!

Kad sudarytume gražų įspūdį, šios dienos šventei numatyta priruošti įdomi programa, būtent: 8:30 val. ryte, maršuosime į bažnyčią su vėliavomis, Stepono Dariaus posto benui grojant.

Draugijos labai prašomos skaitlingai su vėliavomis atvykti ir dalyvauti parade, kad sudarytume gražų įspūdį kitų akyse.

Mūsų skaitlingas suvažiavimas, leis suprasti pasauliui, kad lietuvis kitiems nenori vergauti, kad lietuvis nori laisvos nepriklausomos Lietuvos! Juk Lietuva laukia laisvės, o kas ją užtars, jei mes nesidarbuosime!

Tad skaitlingai važiuokime iš visų Naujos Anglijos kolonijų, liepos 4 d., į So. Bostoną ir vieningai pakelkime balsą už Lietuvos laisvę.

Pirmininkas adv. Jonas J. Grigalus ir visas komitetas stengiasi, kad Konferencija pavyktų, bet jie tikisi ir Jūsų nuoširdžios paramos.

Jau žinote, kad kalbėtojais— referentais yra pakviesti kun. Dr. K. Urbonavičius, p. L. Šimutis, Amerikos Lietuvių Tarybos pirm. iš Chicagos, ir Dr. P. Vileišis iš Waterbury, Conn. Kalbėtojai visiems žinomi kaip geriausi, todėl aišku, kad jų kalbos bus labai įdomios šios dienos klausimais. Yra pakviesta ir miesto ir valstybės aukštieji valdininkai.

Muzikalę programos dalį atliks Dr. Juozas Antanėlis ir Stasys Paura, grojant Stepono Dariaus posto benui.

Lai nė vienas lietuvis nepasilieka namie, bet visi į So. Bostoną — į Konferenciją liepos 4 dieną!

Pr. Razvadauskas,
Spaudos kom. narys.

ĮVAIRŪS SKELBIMAI

PARSIDUODA 2-jų šeimynų namas CITY POINTE, 11 kambarių, su visais improvementais, naujos grindys ir šiluma. Kaina $3500. Dėl susitarimo šaukite— SOU 4682.

$3,650 Įeigos Metams

PARSIDUODA 8 apartmentai, 5 kambariai kiekviename, plytinis namas, automatiškas aliejinis šildytuvas, janitoriaus nereikia. Visiškai moderniškai įtasyta, 2 carų garažus, Arti gatvekarių, tik 8 minutės nuvažiuoti Park St. Puiki vieta ant Broadway. Atsišaukite — SOU 1529. *(9-13-16)*

IŠSIRENDAVOJA "Darbininko" name ant pirmo aukšto 5 šviesūs, garu apšildomi kambariai. Renda pigi. Atsišaukite tuojau: Darbininkas, 366 West Broadway, So. Boston, Mass.

Politiškas Skelbimas

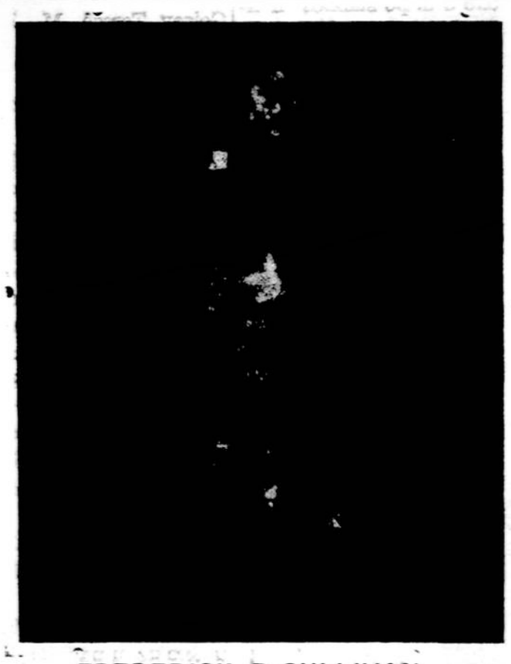

FREDERICK R. SULLIVAN,
Suffolk County šerifas, yra vėl kandidatu išrinkimui.

Pirminiai balsavimai įvyks liepos 11 d. š. m. Šerifas Frederick R. Sullivan yra užsitarnavęs savo darbu ir gabumais būti išrinktu kitam terminui. Šerifo vieta yra atsakominga. Šerifas Frederick R. Sullivan yra aukštai išmokslintas vyras — baigęs Švč. Marijos parapijinę mokyklą, Boston Latin mokyklą, Harvard Universitetą ir Bostono Kolegijos Teisių fakultetą. Jis pakartotinai buvo išrinktas į Bostono Mokyklų Komisiją nuo 1934 iki 1940 m., ir per dvejus metus buvo tos komisijos pirmininku.

Šerifas Frederick R. Sullivan yra labai palankus lietuviams, ir todėl lietuviai piliečiai balsuokime už Frederick R. Sullivan į šerifus kitam terminui.

F. Zaleckas,
So. Boston, Mass.

Tel. SOU 2712
Dr. J. C. Seymour
(LANDŽIUS)
Lietuvis Gydytojas
Specialybė — Akių, Vidurių ligų, Ausų, Nosies ir Gerklės.
Vartoja vėliausios konstrukcijos X-Ray Aparatą.
Pritaiko Akinius
Val. nuo 2—4 ir 7—8
534 Broadway
So. Boston, Mass.

Sou 4476
Dr. Joseph F. Antanelis
OPTOMETRISTAS
515 E. Broadway
So. Boston, Mass.
Ofiso Valandos išskyrus
Trečiadieniais ir Penktadieniais
Vakarais Nuo 7 iki 9-tai
Šeštadieniais Nuo 2 iki 8-tai.

Tel. SOU 2805
Dr. J. L. Pasakarnis
DR. AMELIA E. RODD
OPTOMETRISTAI
447 Broadway
So. Boston, Mass.
OFISO VALANDOS: —
Nuo 9 ryto iki 7 val. vakare
Seredomis: —
Nuo 9 ryto iki 12 val. diena.

Tel. TROwbridge 6330
J. Repshis, M. D.
(REPŠYS)
Lietuvis Gydytojas
278 HARVARD STREET
Kampas Inman arti Central Sq.
CAMBRIDGE, MASS.
Ofiso Valandos 2—4 ir 6—8.

ĮVAIRŪS SKELBIMAI

A. J. NAMAKSY
REAL ESTATE & INSURANCE
414 W. Broadway
South Boston, Mass.
Office Tel. So. Boston 0948
Res. 37 Oriole Street
West Roxbury, Mass.
Tel. Parkway 1233-W

Pristatome Alų ir Toniką

Mes turime 11-kos rūšių alaus ir įvairių tonikų. Mes alų ir toniką pristatome vestuvėms, į namus, krikštynoms, parėms ir piknikams. Patarnavimas skubus ir mandagus. Šaukite:
BORIS BEVERAGE CO.
J. ARLAUSKAS — J. SKENDELIS, Savininkai
220 E St., Tel. SOU 3141, So. Boston, Mass.

GREITAS ir PUIKUS PATARNAVIMAS
Naujame Elegantiškame Grožio Žavėjančiame
CASPER BEAUTY SALONE
SPECIALIAI
Dėl
PERMANENT WAVE
ir
PLAUKŲ DAŽYMO

Casper's Beauty Salon
738 E. Broadway — So. Boston 27, Mass.
Tel. SOU 4645
Atidaryta nuo 8:30 val. ryto iki 6 val. vakare.

Res. Sou 3729 Sou 4618
Lithuanian Furniture Co.

MOVERS — Insured and Bonded
Local & Long Distance Moving
326 - 328 W. Broadway
So. Boston, Mass.

Perkins Market
P. Baltrušiūnas - p. Klinga, Sav.
753 Broadway
Tel. SOU 3120, So. Boston.

GRABORIAI

S. Barasevičius ir Sūnus
MOTERIS PAGELBININKĖ
Lietuvių Graborius Ir Balsamuotojas
Turi Notaro Teises
254 W. Broadway
SO. BOSTON, MASS.
Tel. SOUth Boston 2590
Sūnaus gyvenamoji vieta — 838 Dorchester Ave.
Tel. COLumbia 2537

CASPER
FUNERAL HOME
187 Dorchester Street
South Boston, Mass.
Joseph W. Casper
(KASPERAS)
Laidotuvių Direktorius Ir Balsamuotojas
NOTARY PUBLIC
Patarnavimas Dieną ir Naktį
Koplyčia Šermenims Dykai
Tel. SOU Boston 1437
SOU Boston 3960

ZALETSKAS
FUNERAL HOME
564 East Broadway
SOUTH BOSTON, MASS.
D. A. Zaletskas, F. E. Zaletskas
Graboriai ir Balsamuotojai
Patarnavimas dieną ir naktį
Koplyčia šermenims dykai
NOTARY PUBLIC
Tel. SOU Boston 0815
SOU Boston 2609

RYTINIŲ VALSTYBIŲ ŽINIOS

Rinkliava Marianapolio Kolegijai

Sekmadienį, birželio 11 dieną lietuvių katalikų parapijoje, Šv. Jurgio, Norwood, Mass. buvo padaryta rinkliava Marianapolio kolegijos naudai. Kaip visados, taip ir dabar Marianapolio kolegija susilaukė didžiausio palankumo iš klebono, kun. Stepono Kneižio, artimo kolegijos rėmėjo ir geradario.

Iš kunigo Stepono Kneižio prielankumo bei nuoširdumo Marianapolio kolegijai, Jojo dėka, buvo surinkta $226.23.

Ta proga pamokslus pasakė Marianapolio High School vedėjas, kun. dr. Vincas Andriuška, MIC.

Marianapolio kolegijos Vadovybė nori šią progą iš visos širdies padėkoti visiems, kurie savo aukomis prisidėjo prie vienintėlės lietuviškos kolegijos, visoje Amerikoje, išlaikymo; ypatingai klebonui, kuris leido atvykti tam tikslui ir dar savo asmenine auka prisidėjo prie to kilnaus ir gražaus darbo. Nuoširdžiai ačiū visiems.

AUKOTOJŲ SĄRAŠAS:

$10.00 — Kun. S. Kneižis, Ur. ir G. Pazniokai.

$5.00 — H. J. Balutis, R. Karnilienė, V. J. Kudirka, P. Kuras, J. Aidukonis, Ona Pazniokaitė, Mykolas ir Ona Navikai, Barbora Adomaitienė, Kaz. Babilas.

$3.00 — Razulevičių šeima, Jasionių šeima, J. Sirvinsky, J. Smelstorių šeima.

$2.00 — Frank Babel, Červokienė, Hary Butters, A. Šlapelis, J. Taboras, J. Sastavickas , P. Kudirka, J. Buckus, J. Pauplis, Eva Tvaskienė, R. Jecius, B. Davidauskis,

$1.00 — J. Vaikazas, A. Stadalnikienė, B. Červokas, K. Stasis, Anna Ruškis, Stonių šeima, B. Stonis, Mrs. F. Babel, A. Jankauskienė, H. Kazulis, J. Bartulis, G. Pazniokas, K. Aleksiūnienė, H. Pakarklienė, I. Grudinskas, P. Rakauskas, Mrs. Sironka, J. Akulevičius, Kašėtų šeima, K. Viesula, A. Balutis, G. Clebauskas, Medveckas, J. Jenkevičius, Barauskas, Ant. Kneižys, J. Verseckas, J. Uždavinis, V. Ruškis, C. Kulišauskas, M. Kulišauskas, J. Avižinis, J. Vasilunas, F. Gikis, A. Dalalis, A. Navickas, J. Vilkišius, K. Mačys, A. Alukonis, Mrs. M. Kulišauskienė, M. Macelienė, M. Kodis, Antonavičių šeima, M. Okolevich, Urš. Navickas, P. Jakštys, A. Koval, A. Sederevičius, Baltaduonių šeima, M. Jablonskas.

Dėkinga,
Marianapolio Kolegija.

NEW BRITAIN, CONN.

PARAPIJOS PIKNIKAS ČIA PAT

Sekmadienį, birželio 25 d. įvyks parapijos piknikas parapijos salėje ir kieme. Parapijiečiai ir svečiai kviečiami dalyvauti. Parduokite tikietų knygutes ir laiku sugrąžinkite komisijai arba klebonijon. Turėsite progą išbandyti laimę. Gal gausite karo boną už 10 centų.

Klebonas kun. M. Pankus, nors nėra stiprios sveikatos, bet žadėjo dalyvauti ir ką nors naują pranešti. Kun. J. Matutis yra pasiruošęs visus maloniai sutikti.

Komisija darbuojasi, kad visus atvykusius į pikniką maloniai ir lietuviškai pavaišinti.

Lietuviai katalikai pasigenda kunigo Antano Tamoliūno, kuris čia gražiai darbavosi. Linkime kun. Tamoliūnui geriausios sveikatos.

Pereitą sekmadienį dvasinę pagalbą teikė kun. Gerardas. Džiaugiamės.

Šiomis dienomis sugrįžo iš Europos karys K. Navickas praleisti atostogas pas savo žmonelę ir motiną, gyv. 42 Dewey St. Karys K. Navickas pašauktas karo tarnybon balandžio 23 d., 1942. Europon išvežtas liepos 21 d., 1943. Tarnavo aviacijoj kaipo "gunner" ir dalyvavo karo frontuose įvairiose Europos šalyse. Atminčiai parsivežė įvairių šalių pinigų, būtent, Prancūzijos, West Africa, Morocco, Algiers, Maltos, Egipto, Anglijos, Italijos ir Portugalijos.

Paviešėjęs kelias dienas grįš karo tarnybon.

Lai Dievas laimina jį ir kitus mūsų karius karo tarnyboje.

T. M.

C. BROOKLYN, N. Y.

MIRĖ

Birželio 8 d. po sunkios ir ilgos ligos mirė Jonas Maksimavičius, 56 m. amžiaus. Kilęs iš dzūkijos — Kuciūnų par. Seinų apskr. Paliko nuliūdime žmoną Agniešką, dukterį Ievutę, sūnų leitenantą Joną J. G. ir Edmundą — laivyne. Liko sesuo ir brolis Brooklyne, kitas brolis Argentinoj ir kiti broliai ir sesuo Lietuvoj.

Palaidotas su šv. mišiomis birželio 12 d. iš Šv. Jurgio par. bažnyčios.

Retas supuolimas. Sūnus Jonas tarnavo kažkur tolimam Pacifike. Nematęs tėvo virš 13 mėn. ir žinodamas, kad tėvas yra mirties ligoje, stengėsi parvykti atostogoms. Tėvui mirus buvo duota telegrama, bet jis, jau buvo išvažiavęs ir jį telegrama kelionėj negalėjo surasti. Iš Californijos lėktuvu parlėkė į New Yorką ir čia pripuolamai juodukas važiuodamas į tą kraštą jį pavėžyno ligi namų ir tik liko kelios minutės laiko, nes jau kunigas buvo atvažiavęs velionį išleisti iš namų į bažnyčią ir tuo tarpu, niekam nežinant, prieš uždarant karstą, įbėga sūnus Jonas. Šis netikėtumas visus giliai sujaudino.

Tešviečia velionies sielai amžina ramybė.

BALTIMORĖS ŽINYNAS

Parapijinės Mokyklos Metų Užbaiga

Trečiadienį, birželio 14 d. buvo svarbi dėl 15 iš mūsų parapijos mokinių. Tą vakarą 7 berniukai ir 8 mergytės gavo diplomus - ženklus sekmingai užbaigto 8 metų darbo. Kun. dr. Mendelis, sveikindamas graduantus ir dėkodamas tėvams už jų pasišventimą, pareiškė didelį džiaugsmą tuo, kad visi baigiantieji parapijinę mokyklą užsiregistravo į katalikiškas aukštesnias mokyklas. Sveikino tėvus ir dėkojo Dievui, kad vaikeliai bus apsaugoti bent per keturius metus.

Graduantai

8-tą skyrių baigė sekantieji: Aloizas Jucis, Alfonsas Kiškis, Bronius Lopata, Juozas Poy Quork, Česlavas Valeika, Jonas Zelinskas ir Antanas Žukaitis. Iš mergaičių. Janeta Bridickaitė, Stasė Dubauskaitė, Lucilė Geisey, Teresė M. Keidošiūtė, Liliana Lekavičiūtė, Florencija Petrikaitė, Mildreda Pilipauskaitė ir Dolores Vyšniauskaitė.

Atsižymėjimai—Dovanos

Už aukščiausį laipsnį moksle gavo dovanas: 8-to skyriaus — Janeta Bridickaitė ir Liliana Lekavičiūtė; 7-to — Ričardas Glaveckas; 6-to — Dolores Bagdonaitė; 5-to — Jonas Pilipauskas; 4-to — Antanėta Minkevičiūtė; 3-čio — Virginija Bayliutė; 2-ro — Geraldas Geležėlė; 1-mo — Leonardas Bridickas; vaikų darželio — Sandra Di Stefano. Ypatingas dovanas 8-tame skyriuje gavo: už religiją, Janeta Bridickaitė; už lietuvių kalbą, Alfonsas Kiškis; už aritmetiką, Juozas Poy Quoork; už slebizavimą, Liliana Lekavičiūtė. 5-tame skyriuje ypatingą dovaną už slebizavimą apturėjo Jonas Jončius.

Ištikimieji

Per ištisus mokslo metus sekantieji neapleido nei vienos mokslo dienos: Antanas Žukaitis, Lucilė Geisey, Ričardas Glaveckas, Marijona Jucytė, Bernardina Bayliūtė, Antaneta Minkevičiūtė, Audrey Velzytė ir Leonardas Petrikas. Tiems buvo suteikta ypatingi ištikimybės liudijimai.

Užbaigimo Programa

Vakaro iškilmės prasidėjo pasveikinimo daina, kurią išpildė Edvardas Lekavičius ir Antanas Makarauskas. Po to mokyklos choras sugiedojo Amerikos himną. ir sudainavo Karoso Teka Skaisti Saulutė, ir Stasio Šimkaus, O Lietuvos Kareivėliai ir Plaukia Sau Laivelis. Mažyčiai visus palinksmino savo perstatymu "Jūrininkai", o Mažytės sudainavo Laumės ir Mamytė. Vėliavų drilių atliko 1-mo skyriaus berniukai.

Mokyklos Muzikantai

Net 18 įvairių amžių ir įvairių gabumų muzikantų pasirodė scenoj, būtent, Bernardas Karpavičius, Karolius Klugh, Phyllis Bridickaitė, Virginija ir Bernardina Bayliss, Antaneta Minkevičiūtė, Audrey Velzytė, Ričardas Šilanskis, Eileen Marconi, Jacquelina Kašinskaitė, Joana Lietuvnikaitė, Marijona Jucytė, Rūta Razauskaitė, Agota Maskevičiūtė, Dolores Bagdonaitė, Benjaminas Davella, Lillana Lekavičiūtė ir Lucilė Geisey.

Magnificat—Vakaro Veikalas

Visi mokyklos mokiniai ėmė dalyvumą doroviniai pamokinančiame veikale — Magnificat. Lucilė Geisey — Karalienė Elzbieta, Liliana Lekavičiūtės — karalienės Angelas Sargas, Janeta Bridickaitė — karalienės teta, atsižymėjo savo meningų išpildymu savo rolių. Alfonsas Kiškis gradiuantų padėkos žodyje ir kaipo garsintojas parodė daug gabumų. Stasė Dubauskaitė, Veronika Baranauskaitė, Teresė Keidošiūtė ir Dolores Vyšniauskaitė iš mergaičių ir Poy Lim ir Eugenijus Melkevičius iš berniukų puikiai atliko savo dalis. Veikale 8-to skyriaus mokiniai buvo darbininkai, 7-to skyriaus — virėjai, 7-to ir 8-to skyriaus mergaitės buvo palydovės, 5-to ir 6-to skyriaus mergaitės buvo šokėjos, o žemesnieji 4 skyriai išpildė įvairius drilius ir šokius veikalo eigoje. Vakaras iš visų atžvilgių buvo meningas ir turiningas. Žmonių susirinko virš 400. Kun. Antanas Dubinskas buvo išvykęs rekolekcijoms. Be mūsų klebono kun. dr. Mendelio kalbėjo iš Šv. Marijos Seminarijos kun. Jokubas Spencer. Kun. dr. Mendelis dėkojo Sesutėms, ypač vyresniajai Sesutei Annuncijatai už tokį puikų mokyklos tvarkymą. Dėka jos pastangoms mūsų mokykla turi 120 mokinių. Sesutės atlieka didelį darbą Dievui ir mūsų Tautai.

A. A. Vladas Bladžiūnas

Po ilgos cukrinės ligos užbaigė savo vargus ir skausmus visiems Baltimoriečiams gerai žinomas a. a. Vladas Bladžiūnas. Velionis kentėjo septynius metus ar daugiau. Pora metų atgal gydytojai jam nupiovė koją Maryland Universiteto ligoninėje. Tuomet tikėjosi jau pasveikti, bet veltui. Mirė šeštadienio rytą, birželio 17 d. Palaidotas, dalyvaujant penkiem kunigam, antradienį, birželio 20 d. Prie didžiojo altoriaus iškilmingas mišias atnašavo kun. dr. Mendelis. Jam pagelbėjo kun. O'Neill ir kun. Jacobs. Prie šoninių altorių mišias celebravo kun. Antanas Dubinskas ir kun. Povilas Dyer. Nulydėtas į Holy Redeemer kapus. Jonas Grebliauckas rūpinosi laidotuvių tvarka.

Paliko nuliūdime žmoną, sūnų ir dukterį. Šeimai reiškiame giliausią užuojautą, o už mirusio vėlę visus pažįstamus kviečiame atkartoti paprastą Amžinąjį atilsį.

NUOTRUPOS

Bažnyčioje pradėta vasarine tvarka. Sekmadieniais visos mišios skaitytos. Palaiminimas Švč. Sakramentu po mišių 8:30 val. rytą.

Kun. dr. Mendelis išvyksta atostogoms po rekolekcijų. Liepos ir rugpiūčio mėnesiais bus tik vienas lietuvis kunigas namie. Pereitą sekmadienį kunigai ragino žmones atlikti išpažintį šeštadieniais, nelaukti sekmadienio, nes nebus kam išpažinčių sekmadieniais klausyti. Svetimtautis kunigas ateis atlaikyti dvejas Mišias.

Sekmadienį, birželio 25 d., 2:30 val. po pietų bus masinis susirinkimas Lietuvių Svetainėje, Hollins St., sąrišyje su 5-tos Karo Paskoos Bonų Vajumi.

Liepos 22 d. sukaks metai nuo mirties kun. Juozapo Lietuvniko. Kurie dar neaukavo jo paminklui, turėtų atsiminti, kad per 50 metų kun. Lietuvnikas nesigailėjo savo sveikatos dirbti Baltimorės lietuvių naudai. Reikia $10,000, o iki šiam laikui tik suaukota $2,000.

Naujį Žemaičių Kankiniai

Baisiai Nužudytieji 76 Vyrai Rainių Miškelyje

BAISAUS ŽIAURUMO ŽYMĖS

Šalia tų duobių, kurios slėpė Žemaičių kankinių kūnus, rasta keli kibirai kokpūstų, kurie, manoma, buvo panaudoti šutinimui rankų ir kojų. Kaip jau buvo minėta, žudant kūnai buvo taip baisiai sužaloti, jog kaikuriuos sunku bebuvo atpažinti. Pagal teismo medicinos komisijos sustatytą protokolą lavono Nr. 1 buvo galvos oda nulupta, sprandas, dešinys skruostas, smilkinys sumuštas, kaktikauly virš antakio baisi žaizda, kraujas išsiliejęs. Lavono Nr. 5 kaklas paristas audeklinių raiščių, galva kiaura, kakta iš dešinės pusės įdubus - įmušta, galvos kaulai sutreškinti, smegenys išmaišyti. Lavono Nr. 7 kiaušo ir veido kaulai sumušti ir deformuoti. Kairė akis išdurta, akies duobė tuščia. Kiaušo kaulai suskilę. Žaizda durta nuo vidurinio akies kampo statmenai į viršų, iš tos didelės žaizdos teka smegenys; rankos stipriai sudaužytos, kairė koja sumušta su kraujo išsiliejimu. Lavono Nr. 12 sumušimo žymės ant abiejų pusių po oda, per pakaušį eina zigzagu plėšta žaizda, iš kairės ausies teka kraujas. Stiprus rankų sumušimas buku daiktu, rankų oda nubružinta. Stiprus lytinių organų sumušimas (šitokie sužalojimai pas daugelį nužudytųjų). Lavono Nr. 13 iš abiejų pusių — kairėje pusėje tarp skruosto kaulų ir viršukaulio yra skylė, pro kurią yra ištryškę smegenys. Skylės kraštai nelygūs, aštriais kraštais, išmušti. Rankos surištos, kairės rankos kaulai sumušti ir sulaužyti. Lavono Nr. 15 kiaušas ir veidas sudaužyti, deformuoti. Dešinė akis išdurta. Dešinė ausis nutraukta, nuplėšta. Visi dešinės rankos kaulai sutriuškinti trumpa lazda. Rankos surištos per liemenį virve. Oda nulupta. Lavono Nr. 21 viso kaktikaulio kairės pusės, viršugalvio pusės ir kairės pusės viršugalvio — nėra. Kaukuolėj smegenų nėra. Kairė akis išdurta. Sumušimo žymės labai didelės. Lavono Nr. 24 vidurinėje kaktikaulio dalyje yra skylė, pro kurią kyšo smegenys. Kiaušo kaulai sulaužyti ir defermuoti. Lavono Nr. 27 galvos viršukaulis ir žandikaulis perkirsti iki kaukuolės gilumos. Visi kaukuolės kaulai sutriuškinti į gabaliukus.

(Bus daugiau)

Pirk Defense Bonds ir Stamps!

KUO ŠVIEŽESNIS... TUO GERESNIS!

PENKTOJI KARO PASKOLA
Atremkite ataką— pirkite daugiau, negu pirmiau.

Kad sutaupyti karo medžiagą Dėdei Samui, Old Golds per vasarą nebenaudos "cellophane" apvalkalų.

OBUOLIŲ "MEDUS" GELBSTI UŽLAIKYT OLD GOLD ŠVIEŽIAIS!

• Jūs norite puikaus tabako, suprantama. Taipgi jūs norite, kad jis būtų šviežias! Obuolių "Medus" pagelbsti užlaikyti natūralų šviežumą Old Gold's puikių tabakų. "Kas nors nauja tapo dadėta" į tuos tabakus. Tai Latakia, brangūs importuoti lapai, kurie padaro turtingesnį skonį. Pabandyk Old Golds.

MŪSŲ
TIESIOGINIS MORTGYČIŲ SUMAŽINIMO PLANAS

Tai yra paprastas, sumažinta kaina namams mortgyčių — panaujinimo planas.

Jei Jūs planuojate pirkti namą ar atnaujinti dabar turimą mortgyčių, mes su malonumu ir be jokių Jums abligacijų išaiškinsime visas smulkmenas. Pašaukite SOUth Boston 0379.

MT. WASHINGTON CO-OPERATIVE BANK
430 BROADWAY • SOUTH BOSTON