BOSTON PUBLIC LIBRARY
CHIEF OF BOOK SELECTION DT
REFERENCE DIVISION
COPLEY SQ BOSTON MASS 16

MAKE EVERY PAY DAY
BOND DAY
Join The Pay-Roll
• SAVINGS PLAN •

DARBININKAS

AMERIKOS LIETUVIŲ R. K. ŠVENTO JUOZAPO DARBININKŲ SĄJUNGOS ORGANAS

DARBININKAS
Lithuanian Semi-Weekly
Newspaper
Published every
TUESDAY and FRIDAY
366 Broaway, S. Boston 27, Mass.

VOL. XXXI — No. 41. TEL. SOUth Boston 2680 ANTRADIENIS (Tuesday), GEGUŽĖS (May), 28 D., 1946 M. TEL. SOUth Boston 2680 FIVE CENTS.

DABARTIES BILDESIUOS

PRANEŠAME,

kad dėl geležinkeliečių streiko pereitos savaitės penktadienio numeris buvo grąžintas iš pašto, nes nebuvo galimybės jį pristatyti skaitytojams. Streikui pasibaigus, tas numeris vėl buvo nuvežtas į paštą. Šią savaitę išleidžiame tik vieną numerį.

Linkime visiems malonių švenčių!

LDS SEIMAS

Visiems yra žinoma, kad LDS organizacijos metinis SEIMAS įvyks birželio 23 ir 24 dd., Šv. Juozapo lietuviu parapijoje, Waterbury, Conn.

Šiame seime turėtų dalyvauti visų apskričių ir kuopų atstovai. Apskričiai turi teisę siųsti du atstovu, o kuopos nuo dešimties narių vieną atstovą. Tačiau kuopa turinti mažiau kaip dešimt narių gali siųsti vieną atstovą.

Seimas prasidės iškilmingomis šv. mišiomis tos parapijos bažnyčioje 10 val. rytą. Po pietų prasidės seimo sesijos parapijos svetainėje. Pirmadienį, birželio 24 d., 8 val. rytą įvyks šv. mišios už mirusius LDS narius. Po mišių pusryčiai, o po to seimo sesijos.

Vietinė Seimo Rengimo Komisija, kurios pirmininku yra ilgametis LDS narys, komp. A. Aleksis praneša, kad sekmadienio vakare, birželio 23 d., įvyks šaunus bankietas Seimo atstovus pagerbti.

Kviečiame visus apskričius ir kuopas išrinkti atstovus. Jeigu kurios kuopos dar neturėjo susirinkimų, tai lai sušaukia specialius susirinkimus ir išrenka atstovus. Labai svarbu, kad kiekviena kuopa tame Seime dalyvautų.

Seimas pradedamas sekmadienį, kad sumažinti kuopoms išlaidas atstovų pasiuntimui. Tikimės, kad visos LDS kuopos įvertins LDS Centro Valdybos ir vietinės LDS kuopos, LDS Garbės nario, vietinio klebono kun. J. Valantiejaus ir Seimo Rengimo Komisijos pastangas šį seimą padaryti gausiu atstovais.

Jeigu kurios LDS kuopos dėl svarbių priežasčių negalėtų išrinkti ir pasiųsti atstovų, tai kviečiame prisiųsti įnešimus ir sveikinimus. Visais Seimo reikalais rašykite LDS Centrui, 366 W. Broadway, So. Boston 27, Mass. arba Seimo Rengimo Komisijos pirmininkui komp. A. Aleksiui šiuo adresu: 76 Center St., Waterbury 18, Conn. Tel. WATerbury 5-0025.

Washingtone Įšventins Lietuvį Į Kunigus

Domininkonas Alfonsas Gailevičius, studijuojąs Washington, D. C., gaus kunigystės šventimus birželio 6 d., o pirmąsias šv. mišias atnašaus birželio 9 d., 11:30 val. Švč. P. Marijos Nekalto Prasidėjimo bažnyčioje, Cambridge, Mass.

Malonūs yra baigti darbai. **Ciceronas.**

Išvietinti Asmenys Nebus Verčiami Grįžti Į Savo Kraštus

Londonas — Jung. Tautų specialus komitetas išvietintų asmenų reikalams tvarkyti nutarė 10 balsų prieš 6, kad visi išvietinti ir pabėgėliai asmenys būtų laikomi tokiais ir jie nebūtų verčiami grįžti į savo kraštus, jeigu jie nenori.

Rusijos atstovas gen. Ratov reikalavo, kad išvietinti asmenys būtų suskirstyti į grupes, būtent, kad būtų atskirta politinė grupė ir jai neteiktų jokios pagalbos. Bet tokį rusų reikalavimą rėmė tik Gudija, Čekoslovakija, Lenkija, Ukraina ir Jugoslavija. Tų visų valstybių atstovai yra pilnoje Rusijos įtakoje.

Panaikino Mėsos, Pieno Kainų Kontrolę

Washington, D. C. — J. V. Senato komisija panaikino mėsos, pieno ir visų kitų pieno bei mėsos produktų kainų kontrolę.

Įspėja Mažumų Grupes Japonijoj

Tokio, Japonija, geg. 29 — Jung. Valstybės aiškiai įspėjo mažumų grupes, kurios siekia palaidoti demokratiją Japonijoj.

Dvi savaitės atgal George Atcheson, Alijantų tarybos Japonijai Amerikos pirmininkas, yra pareiškęs: "Mes nenorime komunizmo Japonijoj. Mes nenorime, kad japonai būtų vėl sustatyti kolumnose, aprengti uniformomis ir regimentuoti bile kokio totalitarianizmo mintimis.

"Potsdam deklaracija reikalauja demokratijos Japonijoje. Nežiūrint kaip jūs neskaitytumėte žodžio 'democracy' raides, jūs negalite padaryti iš devynių raidžių žodį 'totalitarianism'."

Šiomis dienomis atvežta iš Meksikos į Long Beach, Cal., laivu SS Ryder Hanify 1,000,000 pėdų lentų naujų namų statybai. Tai didžiausias krovinys koks galėjo būti nuo pabaigos II Pasaulinio karo. Manoma, kad tas prisidės prie taip labai reikalingos namų statybos.

Prezidentas Truman Pasakė Griežtą Kalbą Prieš Streikus

Washington, D. C. —Pereitą penktadienį ir šeštadienį Prezidentas Harry S. Truman pasakė kalbas apie šio krašto vidaus padėtį. Jis išėjo griežtai prieš streikus, būtent, prieš geležinkeliečių streiką, kuris valdžiai perėmus geležinkelius vistiek nebuvo nutrauktas. Tai buvo "streikas prieš valdžią", sako Prezidentas Truman.

Šeštadienį Prezidentas Truman kalbėjo Kongresui. Jis reikalavo tuojau priimti įstatymus, kurie uždraustų streikus prieš valdžią. Vienas tokių reikalavimų buvo, kad streikieriai prieš valdžią būtų draftuojami karo tarnybon. Prezidentui Truman kalbant, atnešta ir įduota žinutė, kad geležinkeliečiai su kompanijomis susitaikė. Streikas užbaigtas. Gausūs aplodismentai palydėjo Prezidento kalbą ir paskelbtą žinutę.

Prezidentas Truman savo kalboje aiškiai pareiškė, kad jis yra darbo žmonių draugas ir užtarėjas. Bet geležinkeliečių streikas nebuvo vien iškovoti sau geresnes algas ir geresnes darbo sąlygas, bet buvo ir politinių sumetimų. Prezidentas Truman aiškiai pasakė, kad geležinkeliečių streikas tęsiamas tik dėl to, kad du vadai yra užsispyrę laikyti darbininkus streiko lauke.

Streikas baigtas. Geležinkeliečiai laimėjo algų pakėlimą. Valdžia vėl pervedė geležinkelius kompanijų kontrolėn. Traukinių judėjimas vėl sunormalėjo. Tačiau vienas geležinkeliečių vadas, būtent, A. Whitney pareiškė spaudai, kad jo vadovaujama unija ateinančiuose rinkimuose sunaudosianti 48 milijonus dolerių kampanijai prieš Prez. Trumaną ir prieš kiekvieną kongreso atstovą, kuris balsuos už Prez. Trumano pasiūlymus. Kaip ten nebūtų, bet vienas laikraštis iškėlė viešumon, kad Whitney esąs surištas su komunistų ar komunistų pakeleivių organizacijomis. Suprantama, kada eina kova, tai ir nekaltą asmenį galima įtarti. Šiaip ar taip, bet geležinkeliečių streikas užbaigtas. Kerštas ir vienų ir kitų taip pat turėtų pranykti.

Prezidentas Ir Duktė Gavo Laipsnius

Washington, D. C., geg. 29 — Šiandien Prezidentas Truman ir jo duktė, kuri užbaigė George Washington universitetą, gavo laipsnius. Prezidento duktė Margaret, 22 metų amžiaus, gavo AB laipsnį, o jos tėvelis gavo dar vieną LLD garbės laipsnį.

Angliakasių Streikas Užsibaigęs

Washington, D. C., geg. 29 — John L. Lewis turėjo susirinkimą su United Mine Workers' politikos komitetu. UMW's Ohio distriktas pareiškė, kad angliakasių streikas yra kaip ir užsibaigęs. Tačiau dar likę kai kurie klausimai išlyginti.

John L. Lewis ir kiti unijos vadai kol kas atsisako ką nors sakyti streiko reikalu. Dar likę išsiaiškinti Smith - Connally įstatymas, kuris draudžia asmenį ar asmenis kurstyti streikuoti ar daryti sąmokslą streikuoti valdžios operuojamose kasyklose.

Kaip žinoma, J. V. valdžia yra perėmusi kasyklas. Angliakasiai streikuoja. Tačiau streikas prasidėjo kada dar kasyklos nebuvo perimtos. Taigi ir kyla klausimas, ar angliakasiai streikuoja prieš valdžią?

Kaip ten nebūtų, bet atrodo, kad streikas bus greit užbaigtas, jeigu dar nėra užbaigtas.

J. V. Atstovų Rūmai Užgyrė Prezidento Reikalavimus

Washington, D. C. — J. V. Atstovų Rūmai 306 balsais prieš 13 priėmė bilių, pagal kurį Prezidentas gali draftuoti vyrus darbininkus pramonei ir bausti tuos darbininkų vadus, kurie neatšauks streikų prieš valdžią.

Dėl tokio Atstovų Rūmų priimto biliaus Senate kilo smarkių ginčų. Kai kurie demokratai ir respublikonai priešinasi tokiam biliui. Jie sako, kad toks bilius nereikalingas. Darbininkų vadai, William Green ir Philip Murray taip pat išėjo griežtai prieš Prezidentą.

85,000 Žydų Grįžo Lenkijon

New York — The Jewish Labor Committee praneša, kad iš Rusijos grįžo Lenkijon 85,000 žydų. Grįžusiųjų tarpe yra 15,000 vaikų.

Visų jų būklė yra sunki.

Katalikų Spaudos Seimas Atnaujino Jėgas Uolesniam Veikimui

Katalikiška Spauda Tai Penktoji Evangelija – Laikraštininkai Yra Šių Laikų Evangelistai – Daugiau Rūpintis Skriaudžiamaisiais

Tautiniame Katalikų Spaudos 35-tame Seime, gegužės 23, 24, 25 d.d. viešai pasirodė kokią pažangą yra padarius katalikiškoji spauda ir koki tikslą yra pasišadėjus atlikti ateinančiais metais. Dalyvių rimtumas ir pasišventimas šiam kilniam apaštalvimo darbui, būtent, meilės, tiesos ir apšvietos platinimui per spaudą, pakėlė visų klausytojų ūpą ir atnaujino atstovų jėgas dar uoliau veikti ir platinti katalikiškus leidinius bei laikraščius.

Seimo sesijose dalyvavo apie 200 katalikų laikraštininkų ir daug svečių, būtent, 2 arkivyskupai, 4 vyskupai, ir didis skaičius prelatų, kunigų, seselių ir pasaulionių. Taipgi dalyvavo ir laikraščio "Darbininko" atstovai: kun. Pr. M. Juras, LDS Centro Pirmininkas; kun. Jonas Bernatonis, A. F. Kneižys, redaktorius, ir A. Peldžius, administratorius. Suvažiavo delegatai iš visų didžiųjų miestų ir įvairių valstybių, buvo net iš Jamaica salos.

Trečiadienio vakare, geg. 22 d., seimo atstovai užsiregistravo laike vykdomosios valdybos susirinkimo gražiame Copley - Plaza viešbutyj.

Tautinį Katalikų Spaudos Organizacijos Seimą oficialiai atidarė Jo Ekscelencija arkivyskupas Richard J. Cushing, D. D. pontifikalėmis šv. mišiomis šv. Klemenso Eucharistinėje šventovėje. Arkivyskupijos Ganytojas sveikino ir laimino visus dalyvius.

Laikraštininko 50 m. darbuotė

Valdybos narių raportai buvo skaitomi prieš pietus. Laike skanių pietų įdomią kalbą pasakė patyręs veteranas laikraštininkas, Simon Baldus, Editor of Extension Magazine, apie savo penkiasdešimt metų darbuotę kaipo katalikų laikraščio redaktorius.

Po piet sekė įvairių turinių kalbos ir diskusijos. Vieni nurodinėjo kaip reikėtų sekmingai nugalėti katalikų spaudos įvairias kliūtis bei sunkumus, kiti aiškino kaip finansiniai išlaikyti ir išplatinti katalikų spaudą.

Pats įspūdingiausias seimo įvykis — tai milžiniškas bankietas vakare. Virš tūkstantis žmonių susirinko į erdvę salę netik dalyvauti puotoje, bet ypač išklausyti dviejų svarbių kalbų.

"Lai Būna Šviesa"

Pirmas kalbėtojas, advokatas E. B. Hanify, LLD, visus sužavėjo savo ugninga kalba prieš "valdžios slaptą diplomatiją ir valdžios tiksliai sulaikymą žinių nuo žmonių. 'Lai būna šviesa'. Laikraščiai daug pasidarbavo nugalėti tautos baisius priešus laike karo. Dabar laikraščių užduotis yra pravesti teisingą ir pastovią taiką. Visos pastangos šiuo tikslu remiasi ant šių dviejų pagrindinių principų:

1) Pripažinti visiems žmonėms visuose kraštuose, kad jie yra Dievo kūri-

Tesinys 2-rame pusl.

Didingos Vyrų Pamaldos

Mūsų uolusis Ganytojas, Bostono Arkivyskupas, Richard J. Cushing, D. D., sumanė labai gražią dvasinę puotą grįžusiems karo veteranams priimti. Tai ne koks balius, ne šokiai, ne kokia skani vakarienė, šampanu palaistyta, bet aukščiausios rūšies dvasinis pokylis, būtent, "Šventoji Vyrų Valanda" prie įstatyto Švenč. Sakramento. Tai įvyks tyrame ore, erdvame baseball'o parke, vadinamam Braves Field, Bostone, kur susėda žaislo mėgėjų apie 55,000. Gi kuomet "baseballo" nežaidžiama, visas tas žaidimo laukas gali dar lengvai kita tiek žmonių sutalpinti. Ta iškilmė įvyks sekm. 3:30 v. po piet, birž. 2 dieną, taigi pačiu gražiausiu pavasario metu. Jei oras bus gražus, tai dalyvių skaičius gali viršinti 100,000. Tai bus įspūdinga vyrų minia, kuri ryškiai paliudys, kad Amerikos vyruose religinis pojūtis ne tik nėra užgesęs, bet veržiasi aikštėn parodyti bedieviškiems agitatoriams, kad čia bergždžia bei sausa dirva bedieviškai sėklai sėti.

Kviečiami visi grįžusieji šio karo veteranai tose pamaldose dalyvauti. Drauge su jais raginama atsilankyti ir visi katalikai vyrai, kad bendrose pamaldose išlietų prieš Aukščiausį dangaus ir žemės Valdovą savo dėkingumą ir meilės jausmus. Negana to, nes jiems teks prašyti gerąjį Dievulį, kad pasaulio išlaisvinimas pilnai būtų įvykdytas. Pusė darbo atlikta garbingai, bet antroji uždavinio pusė, už pirmąją svarbesnė, dar nebe išpildyta. Ant pirmojo slibino lavono įsikūrė antrasis, kurs gręsia dar daugiau žmoniją kankinti. Tad išsigelbėjimas nuo antrosios nelaimės ypatingos Dievo pagalbos reikalingas. **K.**

Lietuvių Radio Programa

ŠEŠTADIENĮ, 1:15—2:15 P. M.
1230 KILOCYCLES — WESX, SALEM, MASS.

Šeštadienį, birželio 1 d., 1:15 val. po pietų įvyks Lietuvių Darbininkų Radio programa. Lietuviškos liaudies dainos ir muzika plauks oro bangomis į Jūsų, Gerb. Skaitytojai namus iš WESX stoties. Pasukite savo radio rodyklę ant 1230 kilocycles ir klausykitės gražios radio programos.

Visais radio programos ir koncerto reikalais kreipkitės šiuo adresu: **Darbininkų Radio, 366 W. Broadway, So. Boston 27, Mass.** Telephonai: SOUth Boston 2680 arba NORwood 1449.

ĮVAIRIOS ŽINIOS

Katalikų Spaudos Seimas

Pradžia 1-mame puslapyj

niai, sutverti Dievo paveikslu ir panašumu.

2) Pripažinti visoms pasaulio tautoms paties Dievo sukurtas joms teises tvarkytis pagal amžinuosius dėsnius ir įgyvendinti medžiaginį ir dvasinį gerbūvį be jokių kaimyninių tautų trukdymų."

Katalikiškoji Spauda — Apaštalavimo Darbas

Jo Ekscelencija Arkivyskupas Richard J. Cushing, D. D., aiškiai ir rimtai priminė visiems laikraštininkams plunksnos galybę. "Katalikiškoji spauda yra apaštalavimo darbas. Tokią spaudą galime pavadinti 'Angelu', Dievo pasiuntiniu žmonėms. Kaip senųjų laikų Gabrielius, taip spauda tebeneša žmonėms linksmas naujienas. Laikraštininkai yra šių laikų evangelistai. Visi supranta mano žodžius, kuomet sakau, kad katalikiškoji spauda tai Penktoji Evangelija, kurioje surašyta Kristaus ir Šventosios Dvasios nuolatinis veikimas pasaulyje. Taigi, būkite ištikimi tiesai. Bažnyčia draudžia vartoti melagystes įgyvendinimui pageidaujamas tiesas. Jums, brangieji, nereikia tokio įspėjimo — primename tokį nusistatymą vien tik tam, kad parodyti pasauliui, kad mes su Dievu Dievui dirbame ir kovojame".

Antrą dieną, spaudos seimo sesijos prasidėjo kalba ir diskusijomis liečiant judamuosius paveikslus, ir kaip svarbu katalikų spaudai įspėti žmones, o ypač jaunimą kaslink šlykščių paveikslų.

Žurnalizmo Kursai

Buvo labai įdomu visiems išgirsti ir plačiau susipažinti su Katalikų Spaudos Institutu, kuris įsikūrė ir įsigalėjo New Yorko mieste. Katalikų Spaudos Institutas, apart kitų užsiėmimų, veda žurnalizmo mokslo kursus mergaitėms ir ir jaunikaičiams, kurie dar lanko High School ir turi gabumų ir noro rašyti laikraščiams. Paaiškėjo iš diskusijų, kad bile kuriam laikraščiui rašytojas darbuojasi, jis visuomet gali įvesti katalikų kultūrą savo raštuose ir tuomi padaryti žymią įtaką žmonių mąstyme.

Spauda Pasiekia Didesnę Minią

Laike pietų, viešbutyje, kalbėjo J. E. arkivyskupas John G. Murray i. St. Paul, Minnesota. Jis yra paskirtas vyriausiuoju katalikų spaudos globotoju visoje Amerikoje. Vardu visų Amerikos vyskupų, jis sveikino seimą ir skatino atstovus platinti katalikybę ir dorybę per spaudą. Pažymėtina, kad arkivyskupas yra vienas gabiausių mokslininkų ir visi atydžiai jo klausėsi. "Ištikimieji, kurie lankosi bažnyčioje sekmadieniais, pasinaudoja kunigų pamokslais, bet katalikiškoji spauda pasiekia didesnę minią žmonių, ir todėl Bažnyčios ir Vyskupų pamokinimai ir įspėjimai būtinai spausdinami laikraščiuose, kad atšalusiuosius ir netinkičiuosius pritraukus prie tikėjimo, Bažnyčios ir Sakramentų".

Po pietinėse sesijose, įžymūs kalbėtojai nurodinėjo kaip katalikiškoji spauda gauna žinias apie pasaulinius įvykius per savuosius atstovus iš visų pasaulio kraštų. Tuomi išvengiama klaidų ir melo. Kasmet atstovų ir korespondentų skaičius auga ir stiprėja.

Daugiau Rūpintis Skriaudžiamaisiais

Kaip įgauti ir palaikyti skaitytojų dėmesį ir katalikiškam laikraščiui palankumą? Tas dalykas priklauso nuo rašytojų sumanumo ir gabumo. Kuris straipsnis įdomiau parašytas, tas daugiau žmonių mėgiamas ir skaitomas. Prie to gabi ir darbšti ponia, rusė, Baronienė De Hueck iš Chicagos, rimtai ir drąsiai pareiškė, kad katalikų spauda ir katalikų vadai daugiau rūpintusi skriaudžiamaisiais žmonėmis. Pažymėtina, kad Baronienė De Hueck yra priėmus katalikų tikėjimą ir daug nuveikė ir tebeveikia negrų labdarybei ir jųjų gyvenimo pagerinimui. Ji jau įsteigė negrams katalikiškus centrus netik Kanadoj, bet Chicagoj ir New Yorke. Ji važinėja į visas valstybes ir kovoja už pripažinimą negrams lygių teisių.

Visi atstovai tą vakarą buvo J. E. Arkivyskupo Richard J. Cushing, D. D. pakviesti į pajūrį vakarieniautų gražiame New Ocean Ocean House viešbutyje, Swampscott.

Šeštadienį įvyko užbaigimo sesijos. Po to delegatai ruošėsi važiuoti į namus, dėja, iš priežasties traukinių streiko, dauguma linksmai pasiliko porai dienų, patenkinti netik įvykusiu Tautiniu Katalikų Spaudos Seimu, bet taipgi dar daugiau pasinaudoti ir pasigerėti Bostono ir mūsų Arkivyskupo vaišingumu.

Lai katalikiškos spaudos rašytojų ir platintojų nepalaužiamas pasiryžimas užkariauja kuodaugiausiai sielų Kristaus karalijai. **J. B.**

Ši šeimininkė tarkuoja bulves, kad pridėjus tik biškį miltų galima būtų kepti blynus. Tai bus ir miltai sutaupyti ir skanus valgis pagamintas.

Amerikos Karininkai Nori Išgelbėti Michailovičiaus Gyvybę

New York — Kaip žinoma, gen. Michailovičius, Jugoslavijos vadas, yra areštuotas ir kaltinamas "priešvalstybiniu veikimu". Maskvos pastatytas Jugoslavijai vadas "gen." Tito ir jo teismas kaltina gen. Michailovičių kaipo nacių bendradarbį. Tačiau visiems yra žinoma, kad gen. Michailovičius kovojo prieš nacius.

Visa eilė Amerikos karo lakūnų, kurie bombardavo vokiečius Balkanų valstybėse ir buvo priversti nusileisti Jugoslavijoj, liūdija, kad gen. Michailovičius niekad nebendradarbiavo vokiečiams ir kad jis labai daug pagelbėjo alijantams. Šie liūdymai persiunčiami valstybės departamentui.

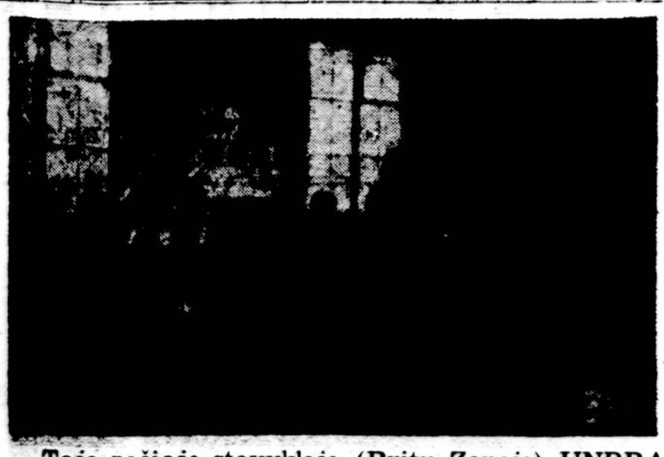

Toje pačioje stovykloje (Britų Zonoje) UNRRA atstovas ir stovyklos reikalų vedėjas lanko stovyklos mažų vaikučių darželį (Nursery). Deja, tokiems darželiams dabar prašo įvairių žaislų ir žaislelių.

Jung. Valstybės Siekia Visų Tautų Nusiginklavimo

Washington, D. C., geg. 29 — J. V. sekretorius Byrnes pareiškė Kongresui, kad Jung. Valstybės darbuosis, kad visos tautos pasaulyj "sumažintų savo armijas ir apsiginklavimą".

"Mes norime matyti pasaulį laisvą nuo baimės ir naštos, kurią bereikalingai uždeda ant pasaulio žmonių didelės ginkluotos jėgos," sako valstybės sekretorius Byrnes.

Jung. Valstybės-Prancūzija Susitarė Dėl Karo Kreditų

Washington, D. C., geg. 29 — Jung. Valstybės ir Prancūzija susitarė dėl karo kreditų. Amerika pasižadėjo duoti $1,400,000,000 Prancūzijai atsistatymui.

Jung. Valstybės gaus nuo 2 iki 3 nuošimčio už teikiamas sumas atsistatymui. Jung. Valstybės taip pat panaikino lendlease $1,800,000,000 Prancūzijai.

Potvyniai New Yorko, Penn. ir Ohio

Pranešama, kad dėl didelio ir audringo lietaus New Yorko, Pennsylvania ir Ohio valstybėse kai kurios upės išsiliejo ir užliejo didelius plotus žemės. Tūkstančiai žmonių, ypač ūkininkų, gyvenančių arčiau upių, liko be namų.

Amerikos Raudonasis Kryžius ir kitos organizacijos nukentėjusiems atėjo į pagalbą.

Generalis Streikas Rochester'yj

Rochester, N. Y., geg. 29 — Vietinė Respublikonų organizacija, kuri valdo miesto rotušę, atsisakė ką nors bendra turėti su organizuotais darbininkais, priklausančiais AFL ir CIO.

Dėl tos priežasties kilo generalis streikas. Unijos vadai sako, kad 26,500 darbininkų nedirba.

Stalinas Pasidarė Nuolaidesnis

Washington, D. C. — Drew Pearson praneša, kad Rusijos diktatorius Stalinas pranešęs J. V. sekretoriui Byrnes, kad jis sutinkąs tartis su Jung. Valstybėmis įvairiais svarbiais reikalais. Jis sutinkąs leisti Jung. Valstybėms naudoti Rytinės Europos uostus ir vandenyną, sutinkąs duoti J. V. teisę lėkti oru virš Rusijos teritorijos, jeigu tik Jung. Valstybės duotų jai paskolą.

Tokis Stalino nuolaidumas buvo netikėtas. Tas parodo, kad Stalinas ir be karo pasidarys nuolaidesnis, jeigu tik Amerikos ir Anglijos diplomatai griežčiau pasistatys prieš jį.

Kas nori suprasti puikybės vertę, tepažvelgia į grabus, į sutrunijusius kaulus ir teatskiria poną nuo tarno, mokytą nuo bemokslio, turtuolį nuo vargšo — viskas vien dulkių krūva, ir daugiau nieko!

Kun. J. Navickas.

Anglijos-Jung. Valstybių 'Blokas' Diktuoja Sovietams, Sako Molotovas

Byrnes Atremia Molotovo Kaltinimus

Maskva, Rusija — Rusijos užsienių komisaras Molotovas puola Angliją ir Jung. Valstybes ir sako, kad jos vedė ofensyvą prieš Rusiją Paryžiaus konferencijoje. Jis sako, kad "jos nori užmesti savo valią ant Sovietų Unijos."

Molotovas, kalbėdamas apie 'keturių didžiųjų' užsienių ministerių konferenciją Paryžiuje, pareiškė, kad "Sovietų Unija negali priimti J. V. sekretoriaus James F. Byrnes pasiūlymo sušaukti dvidešimt - vienos tautos taikos konferenciją, kol Britanijos, Sovietų, Prancūzijos ir Amerikos užsienių ministeriai neužbaigs preliminarės Europos taikos sutarties."

Vadinasi, Rusija bijosi didesnės konferencijos. Ji tikisi daugiau laimėti 'keturių didžiųjų' užsienių ministerių konferencijose.

Washington, D. C. — J. V. valstybės sekretorius James F. Byrnes, apsiginklavęs oficialiais dokumentais, atrėmė sovietų Rusijos komisaro Molotovo kaltinimus. Jis griežtai užginčyjo kokį ten Anglų-Amerikos bloką ir kvietė Rusiją kooperacijon.

Rusija, valstybės sekretorius sakė, atsisakė dalyvauti bendrai su Jung. Valstybėmis, Britanija ir Prancūzija pasitarimuose ir išsprendimui dėl Vokietijos industrijos demilitarizacijos ir militario nuginklavimo.

Kristaus Į Dangų Įžengimas

Po neįmanomai baisios kančios — dieviška garbė kurioje Kristus prisikelia ir žengia į Dangų. Tačiau Jis dar ne tuojau, ne betarpiškai į Dangų įžengė. Dar užtruko ant žemės 40 dienų. Tas buvo reikalinga dėl keleto priežasčių. Visų pirma, reikėjo įtikinti apaštalus ir mokytinius, kad Kristus tikrai iš numirusių atsikėlė. Tikrieji Jo atsikėlimo liūdininkai buvo Romos kareiviai - sargai, pastatyti daboti Jo karstą ir Kūną, kad kas jo neišvogtų. Pirmuoju įspūdžiu sargai nemelagingai liūdyjo prieš žydų dvasiškiją apie Kristaus atsikėlimą. Bet paskui, papirkimu sugundyti, galėjo sakyti, kaip buvo įmokyti, kad jiems užmigus, "atėjo Jo mokiniai ir išvogė Jo kūną". Tokia užmigusių liūdininkų pasaka atrodė juokinga, bet ne visi žmonės galėjo susigrabalioti, ir tas gandas galėjo būti paskaitytas teisingu. Tad buvo reikalinga, kad Kristus keliais atvėjais pasirodytų saviškiams ir jų abejones išblaškytų.

Antra priežastis buvo ta, kad Kristaus pasekėjai savo akims pamatytų, koks buvo Jo Kūnas po atsikėlimo iš numirusių. Jis buvo tas pats, bet jau nebetoks. Buvo apčiuopiamas, galėjo priimti maistą — dėl to Jis paklausė, ar neturi ką valgyti, ir paėmęs žuvį, valgė — bet tas pats Kūnas įėjo į vidų pro užrakytas duris, reiškia, jau buvo, taip sakant, sudvasintas.

Pagaliau, Kristui rūpėjo sustiprinti Apaštalus tikėjime, pamokyti juos įsteigti Katalikų Bažnyčią, kaip būsimąją Jo Karalystę ant žemės ir pažadėti jiems atsiųsti Šventąją Dvasią, kuri "išmokys jų visko" ir įkvėps jiems uolumo ir nepalaužiamos drąsos "apsakinėti visoms tautoms" Evangeliją. Taip juos pamokęs ir suraminęs, Išganytojas garbingai nužengė į Dangų.

Tačiau, nežiūrint paguodžiančių Kristaus žodžių, apaštalai, labai nuliūdę, žiūrėjo į dangų ir jautėsi bejėgingais našlaičiais, paliktais šaltam, netikinčiam neprietelingam pasauly, kurį jie, vargingi nemokyti praščiokėliai, turi atversti. Savo Mokytojo padedami, jie nė valandėlės nedvejotų, sektų paskui Jį ir pildytų visus Jo įsakymus. Gi dabar Jis vyksta į dangų ir daugiau Jo nebematys.

Jie buvo tiek nusiminę, kad Angelas atėjo juos suraminti ir paguosti. "Galilėjos Vyrai, ko stovite, žiūrėdami į dangų? Tas Kristus, kurį matote žengiant į dangų, vėl sugrįš čia paskutinėj dienoj".

Ar apaštalai nusiramino? Tur būt ne, nes po dešimties dienų atėjusi Šv. Dvasia rado juos užsirakinus dėl baimės žydų... Tik Palinksmintoja savo septyniomis dovanomis tiek atgaivino ir apdovanojo jų sielas, kad jie buvo pilnai pasiryžę atlikti Kristaus pasiuntinybę. **K.**

J. E. ARKIVYSKUPO LAIŠKAS, skaitytinas bažnyčiose Sekm., geg. 26, ir priminimas Sekm., birželio 2 d.

Visiems Arkivyskupijos Katalikams Vyrams:

"Šventoji Valanda Vyrams", vadovybėje Vieningų Švento Vardo Draugijų, įvyks Sekmadienį, birželio 2 d., po pietų, Braves Field aikštėje.

Šįmet tą iškilmę pašvęsime nuoširdžiam priėmimui sugrįžusių namo Antrojo Pasaulinio Karo Veteranų, ir jų Kapelionų. Štai kokį mes aprinkome šiai iškilmei šūkį: "Švento Vardo Draugija Sveikina Veteranus."

Pusė tų narsiųjų vyrų jau sugrįžo iš visų Pasaulyje išsklaidytų karo frontų. Mes esame giliai jiems dėkingi už jų didvyrišką dėl mūsų pasišventimą. Mes esame skolingi Dievuliui neišmokamą maldų skolą už jų laimingą sugrįžimą ir susivienyjimą su jų numylėtomis šeimomis.

Mes negalime išgalvoti geresnio būdo pareikšti mūsų dėkingumo, džiaugsmo ir maldingų linkėjimų jausmų, kaip bendrai susirinkti ir vieną valandą pasimelsti ir pagarbinti mūsų Viešpatį šventoje Eucharistijoje.

Ypatingai kviečiame veteranus į šias pamaldas atsilankyti; drauge su jais raginame ir visus katalikus vyrus, kad bendrai dalyvautų šioje didingoje "Švento Vardo Vyrų Valandoje".

Nuoširdžiai jums ištikimas,
RICHARD J. CUSHING,
Bostono Arkivyskupas.

MŪSŲ

TIESIOGINIS MORTGYČIŲ SUMAŽINIMO PLANAS

Tai yra paprastas, sumažinta kaina namams mortgyčių — panaujinimo planas.

Jei Jūs planuojate pirkti namą ar atnaujinti dabar turimą mortgyčių, mes su malonumu ir be jokių Jums abligacijų išaiškinsime visas smulkmenas. Pašaukite SOUth Boston 0379.

MT. WASHINGTON CO-OPERATIVE BANK
430 BROADWAY • SOUTH BOSTON

DARBININKAS

(THE WORKER)

Published every Tuesday and Friday except Holidays such as New Year, Good Friday, Memorial Day, Independence Day, Labor Day, Thanksgiving and Christmas

— by —

SAINT JOSEPH'S LITHUANIAN R. C. ASSOCIATION OF LABOR

Entered as second-class matter Sept. 12, 1915 at the post office at Boston, Mass. under the Act of March 3, 1870.

Acceptance for mailing at special rate of postage provided for in Section 1103 Act of October 8, 1917, authorized on July 12, 1918

SUBSCRIPTION RATES:		PRENUMERATOS KAINA	
Domestic yearly	$4.00	Amerikoje metams	$4.00
Domestic once per week yearly	$2.00	Vieną kart savaitėje metams	$2.00
Foreign yearly	$5.00	Užsieny metams	$5.00
Foreign once per week yearly	$2.50	Užsieny 1 kart sa-tėj metams	$2.50

DARBININKAS

366 West Broadway, South Boston, Mass

Telephone SOUth Boston 2680

Bus Kas Bolševikus Pažaboja

Sunkiai, labai sunkiai, stumiasi karo laimėtojai prie bendros pasaulinės taikos. Iš šalies žiūrint, atrodo, kad jie tupčioja ant vietos, o jei stumiasi, tai į priešingą pusę, būtent, nuo taikos. Po kiekvieno bandymo susitarti — ar tai Londone, ar New Yorke, ar Paryžiuj — lyg neužginčyjamai ryškėja, kad skylimo tarpas tarp "keturių didžiūnų" eina platyn. Iš vienos pusės Anglija ir Amerika, iš kitos — Rusija ir dalinai Prancūzija. Ši pastaroji, jei atsipalaidos nuo komunistinės slogos, taip pat prisijungs prie Vakarų. Žodžiu, baltasis pasaulis pamažėli, pažingsniui, telkiasi į dvi grupes: Vakarų civilizacija prieš pusiau azijatišką komunistinę Rusiją. Kiekviena pusė stiprina savo pajėgas galutinam, lemiančiam išsprendimui: ar laimės sena, amžiais sukurta, civilizacija, ar naujas, atkaklus, klasta ir smurtu besiverčiąs bolševistinis imperializmas. Tas klausimas nebūtinai turi išsispręsti ginkluotu susirėmimu. Susirėmimas gali įvykti ir pagreitinti ar toliau pastūmėti galutinį nuosprendį, bet pilną šio klausimo išrišimą galų gale nulems kultūrinė kova. Čia netenka abejoti, kad bolševistinę "kultūra", ar verčiau kultūros stoka bei paneigimas, negali atsilaikyti. Tad mes turime laimėti, tik kyla klausimas, kiek skaudžių sukrėtimų dar teks išgyventi.

Kultūrinė kova prasidėjo, karui pasibaigus. Dalinai jau ji ėjo ir karo metu, kai tik paaiškėjo rusų imperializmas. Dabar ji verda visu smarkumu, ypač Vokietijoj, kuri, būdama Europos centre, sudaro labai svarbų ir sunkų uždavinį išrišti, ir tai pirmiau, negu bus pradėta rimtai apie taiką kalbėtis. Potsdamo konferencijoj buvo susitarta padalyti Vokietiją į keturias okupacijos dalis bei zonas. Suprantama, kad tai buvo tik laikinė karo priemonė, netinkama normaliam vokiečių gyvenimui. Tai supranta amerikiečiai ir anglai. Tai supranta kiekvienas normalus žmogus. Netenka abejoti, kad ir bolševikai tai supranta, bet griežtai priešinasi Vokietijos suvienodymui. Jie nori turėti ją suskaldytą, nevienodai tvarkomą, suskurdusią, t. y. tokią, kokia sudaro vaisingiausią dirvą komunizmo perams veistis. Turėdami sukomunistintą ir Maskvos valdomą Vokietiją, bolševikai jaustųsi Europos valdovais. Jei dar jiems pavyktų suskaldyti Kiniją ir įsisteigti Mandžūrijoj ir Mongolijoj, tai dar carų išsvajotas pasaulinis Rusijos imperializmas būtų pilnai įvykdytas. Visi Romanovai, išskyrus Nikalojų II, padarytų bolševikų vadus "georginiais kavalieriais".

Platūs Kremliaus užsimojimai. Tačiau reikia ne tiktai tikėtis, bet ir žinoti ir nepamiršti, kad ir Anglija nesnaudžia. Kokiais keliais jos diplomatija dabar vingiuoja, mažai kam suprantama, tik vėliau bus aišku, kad britai surado priemonių bolševikams pažaboti. Pagaliau, ir bolševikai savo žioplu atkaklumu duobę sau kasa.

Nesnaudžia ir kitos bolševikų pavergtos tautos.

K.

Prof. K. Pakštas

Apie Tarptautine Padėtį Ir Apie Lietuvių Reikalus

— Politikų žlibumas pavertė Europą barbariškos diktatūros kolonija. — Kelias į laisvę bus sunkus ir kruvinas. — Per dešimtį metų Rusija naikins kraštus pakeliui į Vokietiją. — Naujo karo pavojus. — Hitlerio kūnas mirė, o dvasia įsikūnijo Stalino gelmėse. — Badas Europai garantuotas gal 25 metams. — "Girk Staliną kuo labiausia, o bėk nuo jo kuo toliausia."

Lietuviai galime pasidžiaugti turėdami žymų politinės geografijos specialistą prof. K. Pakštą. Šiuo metu profesorius gyvena Santa Monica, Calif. Jausdami, kad šiuo momentu visiems būtų įdomu išgirsti jo nuomonė svarbiausiais tarptautiniais, o taipgi ir Lietuvą liečiančiais klausimais, patiekėme jam eilę paklausimų, į kuriuos atsiųstuosius atsakymus čia paduodame žodis žodin, tik pridėdami antraštelėles.

Dr. J. P.

— Kokios perspektyvos dėl Lietuvos nepriklausomybės?

— Kun. Daktaras buvote didžiausio ir įtakingiausio Lietuvos politinio dienraščio redaktorius ir šituo spirginančiu ir tragišku klausimu nusimanote nemažiau už mane. Tik gal kartais mes ne visi vienodai virškiname pasaulio įvykius. Todėl gal verta pasidalinti politiniais samprotavimais.

Kaip matome, buvo du karai 1939 - 1945 m.: Europoje ir Azijoj. Taipgi matome, kad demokratijos karą beveik pilnai laimėjo Azijoje, tačiau beveik pilnai pralaimėjo Europoje. Tebeina karas dėl turtingos Mandžūrijos likimo ir varžytinės dėl Korejas. Mes dar nežinom kam šios dvi šalys atiteks: demokratijai ar diktatūrai. Betgi į pietus nuo 38-tos paralelės jau visur dvelkia demokratiniai vėjai: Kinijoj, Japonijoj, Filipinuose, britų ir olandų Indijose. Ir jie gaivina arti bilijono žmonių geltonosios ir rusvosios rasės. Šioje zonoje, kuri apima beveik pusę visos žmonijos, po šio karo jau taikomas Atlanto Čarteris, čia bus daugiau laisvės, pažangos ir kultūros, o gi ateity padaugės ir duonos. Taigi šis karas atnešė gražesnę ateitį Azijos tautoms. Jos per kiek laiko labai sustiprės. O su galybe kartais gerai auga ir kiti apetitai. Tamsesnės odos pusė žmonijos gali pasekti baltųjų karingumu. Tuomet baltiesiems ateis labai liūdnos valandos visuose kontinentuose, ogi ypač Australijoj ir Amerikoje, nes jos dar mažai apgyventos.

O štai Europos valstybės, kuriose išnyko ar jau baigia nykti daugiau negu keturios laisvės: Suomija, Estija, Latvija, Lietuva, Lenkija, Čekoslovakija, Vengrija, Austrija, Rumunija, Jugoslavija, Bulgarija ir beveik pusė Vokietijos. Rodos, sovietinimo procesas lėtesniu žingsniu eina Suomijoj ir Čekoslovakijoj. Tai tuzinas kraštų, kuriuose gyvena 145 milijonai žmonių. Šios zonos prekyba siekdavo normaliai arti penkių bilijonų dolerių, taigi žymiai daugiau, negu visos Lotinų Amerikos arba visos Azijos. Karo valdovų ir politikų smulkumas ir žlibumas pavertė Europą, patį jos centrą, barbariškos diktatūros kolonija.

Nubaudė mažuosius draugus, o ne priešus

Tokiose aplinkybėse nelengva kalbėti apie mažų pavergtų tautų laisvės perspektyvas. Viena aišku, kad stoka tvirtų protų pas šių laikų valstybės vyrus padėjo visai tikrus pamatus naujam pasauliniam karui. Demokratijos nusprendė nubausti savo mažuosius draugus, bet ne didžiuosius savo priešus. Juk Japonija ir Vokietija vis dėlto mažiau prarado, negu Lenkija, Lietuva, Latvija, Estija, Jugoslavija ir k. Ir prisimena man poeto Nekrasovo ironiški žodžiai apie didžiųjų vagių pasilinksminimą nubaudžiant mažuosius vagišius: **"Bičujut malenkich vorvšek dlia udovalstvija bolšich"...** "Plaka jie mažuosius vagilius didžiųjų vagių smagumui"...

Mažųjų tautų svarbiausioji mažoji klaida buvo, kad jis nesusijungė į vieną Centrinės Europos Federaciją iš kokių 120 milijonų gyventojų. Kelias į laisvę ir nepriklausomybę visų Centrinės Europos tautų bus labai sunkus ir kruvinas. Man rodos, kad daugelis prarado galvas ir dar neapmato savo nelaimės didumo, baisumo ir klaikumo. Ogi šių laikų tragedija yra tikrai apokalipsinio masto. Ją pridera svarstyti Vl. Soloviovo "Antikristo" prasmėje. Šis pranašingas veikalas, rodos, buvo verstas ir lietuviškai ir tilpo "Draugijoj" (apie 1907-1909 m.). Būt labai įdomu, jei kas turi jos komplektą, kad dabar perspausdintų "Antikristą". Bandyčiau ir savo komentarus pridėti.

Daug galima šnekėti apie Lietuvos nepriklausomybės perspektyvas, tačiau trumpo, aiškaus, įtikinančio atsakymo aš neturiu. Esu linkęs pasakyti "fifty-fifty". Vilčių yra ir reikia labai daug ir planingai dirbti. Kaip Amerikos vadovai šneka, tai Vokietijos okupacija truks bent dešimtį metų. Reiškia, per tą laiką Rusija turės teisę ne tik kariuomenę Vokietijon **vežioti per Lietuvą ir per Lenkiją,** bet ir savo garnizonus bei policiją tuose kraštuose laikyti. Tad atrodo, kad per dešimtį metų Rusija turės galimybių valdyti ir naikinti visus kraštus pakeliui į Vokietiją. Kai bus nutarta trauktis iš Vokietijos, tai Rusija nenorės to nutarimo pildyti. Prasidės didesni nesutarimai, o po kelių metų gal net tikras karas ne dėl mažos Lietuvos laisvės, bet dėl įtakos didelėje Vokietijoj. Kas iš to bus, sunku dabar pasakyti...

Geležinkelių Streikas

Kai kurie amerikiečių laikraščiai dabartiniam geležinkeliečių streike įžiūri revoliuciją bei tiesioginį maištą prieš Jungtinių Valstybių vyriausybę. Štai kaip jie samprotauja: taika oficijaliai dar nepasirašyta ir nepaskelbta, tad gi yra galioje karo meto įstatymai, pagal kuriuos Prezidentas yra vyriausias karinių pajėgų vadas ir turi diktatorišką valdžią. Kadangi paskelbtas geležinkeliečių streikas gali iš padugnių pakirsti viso krašto normalų gyvenimą ir gali įstumti visą šalį į katastrofinę nelaimę, tai Prezidentas, tam blogiui už akių užbėgti, pilnu teisėtumu paėmė geležinkelius į valstybės kontrolę ir įsakė geležinkeliečiams eiti kaip ėję savo pareigas. Bet geležinkeliečiai paklausė ne Prezidento, o savo unijų vadų ir streikuoti vis dėlto išėjo. Iš to susidaro išvada, kad darbininkai, streikuoją prieš valdžią karo metu, automačiai virsta maištininkais.

Protaujama lyg ir nuosakiai, bet čia tur būt kažko trūksta logiškam rezginiui suregsti, nes Prezidentas griežtai nesielgia ir streikierių maištininkais kol kas (šiuos žodžius rašant) neapšaukia. Lyg lūkuriuoja iš Kongreso kokio įstatymo bei įgaliojimo. Matomai, jo mintyje neišsisprendžia klausimas: ar iš tiesų tebesitęsia karo metas bei padėtis. Taikos, bent oficijaliai, dar nėra, bet ir karo veiksmai jau nebe vyksta. Ar tokiai padėčiai besant, galima pritaikyti karo teises? Prezidentas yra skrupulingai teisingas ir nori tą klausimą juridiniai išrišti. Jei šis streikas tikrai būtų skaitomas maištu bei revoliucija, tuomet klausimas savaime išsiriša: paskelbti karo padėtį ir elgtis pagal karo įstatymus. Tačiau labai sunku išnešti nuosprendį, ar panašus streikas yra maištas prieš teisėtą vyriausybę. O gal tik neapdairus įsikarščiavimas dėl neišpildytų darbininkų reikalavimų. Visi kiti streikuoja, tai ir geležinkeliečiai nori geresnes algas iškovoti.

Tiesa, geležinkelių streikas yra be galo skaudus. Jo dar negalima, techniškai kalbant, vadinti generaliniu streiku, nes kiti susisiekimo būdai dar yra atviri, bet visiems aišku, kad geležinkelių sustojimas priverčia sustoti ir kitas priemonės šakas. Tuo būdu, geležinkelio streikas stumte stumia į generalinį streiką bei visų gyvenimo reikmenų likviduotę. Neįmanoma, kad geležinkelių darbininkai, ar bent jų vadai, to nesuprastų. Nejučiomis siūlosi įtarimas, kad kai kurie neatsakingi vadai kaip tiktai tiksliai stumia kraštą į tokią sunkią padėtį.

Čia tik viena išvada tebegalima: jei geležinkeliečiai yra geros valios ir patrijotingi vyrai, tai jie ilgai netrukus grįš į darbą, nežiūrint, kieno žinioje bus geležinkeliai. Jei ne, — tai jau kitoniška pasaka.

Streikas baigtas. Geležinkelių darbininkai, vis dėlto dalinai laimėję, nenorėjo eiti iki kraštutinumo ir paklausė Prezidento. Visi patenkinti, išskyrus tuos vadus, kurie planavo sukelti revoliucinį sąmyšį. Prezidentas pastatė juos tokioj nejaukioj šviesoj visuomenės akyse, kad jie turėjo pasiduoti. Streikas abipusiškai laimėtas: darbininkai gaus geresnį užmokesnį ir visuomenės nuomonė parodė savo galią. Tai būdingas demokratinio gyvenimo reiškinys.

K.

Laisvės kovų programa

Kartą keli pažystami profesoriai čia Kalifornijoj mane klausia, ką aš manau: ar Hitleris tikrai miręs. Aš jiems pasakiau, kad Hitlerio kūnas tikrai mirė, bet jo dvasia, pagal Rytų inkarnacijos mokslą, įsikūnijo saugiai ir tvirtai Stalino gelmėse, ir tas gruzinas dabar jau kalba rusiškai stipriu vokišku akcentu. Vadinasi, Hitlerio dvasia nei nemano dabar mirti: ji švenčia Maskvoje tikrąją pergalę, ji daug tvirčiau ir tobuliau įvykdė savo programą pavergti Centrinės Europos tuziną tautų ir išnaikinti jų krikščionišką ir liberališką civilizaciją. Taigi Hitleris karą tikrai laimėjo sovietiškos armijos ir **lend-lease** pagelba. Jo destruk-

Tęsinys 8-tame pusl.

Padangės Aras

ŠV. ONA IŠ BEAUPRE

I. Šv. Onos Gyvenimas

13. MARIJOS UŽGIMIMAS

Marija — yra figuruojama kaipo šv. moteriškė. Ji turi būti šventesnė už Rakėlę, Juditą, Esterą ir kitas, kurios yra daug gero padarę žydų tautai ir daug sykių ją išliuosavę iš didžių nelaimių ir vargų. Marija per savo Sūnų turėjo išliuosuoti viso pasaulio žmoniją nuo amžinos pražūties ir skaudžios šetono vergijos. Tai tokios išganingos mintys pereidavo per šv. Onos širdį ir jausmus apie savo vienturtę dukrelę Mariją, būsimąją Išganytojo motiną!

Mes skaitome Katalikų Bažnyčios Martirologijoje, kad Marija užgimė šiame pasaulyje rugsėjo mėn. 8 dieną, šeštadienio rytmetyje, auštant. Šioje dienoje žydų tauta apvaikščiojo Jeruzalėje savo didelę Šėtrų, arba kitaip Tabernakules, šventę. Visas miestas buvo labai iškilmingai papuoštas ir į jį suplaukė didelė minia maldininkų. Kunigai, levitai, jaunos mergaitės ir skaitlingi chorai sykiu su didžiule minia dalyvavo šventės apeigose. Kaip tik šioje iškilmingoje dienoje šv. Ona, be jokių skausmų ir gimdymo kančių, pagimdė nekaltai pradėtąją dukrelę, arba gyvojo Dievo ateinančią buveinę. Šv. Tėvai ir Bažnyčios rašytojai pasako mums, kad tos dienos rytas buvo taip puikus ir taip malonus, kuris tik kada nors buvo ant žemės paviršiau. Niekad dangaus skliautai nebuvo pasipuošę tokiu skaisčiu ir žydriai maloniu mėlynumu; niekad saulutė nespindėjo gražiau savo geltonai - ružavais spinduliais, apšviesdama apylinkės kalnus ir slėnys; niekad paukščiai, paukšteliai nečiulbėjo taip maloniai, žavėjančiai ir tokių gražių melodijų, kaip tą palaimintos dangaus ir žemės Karalaitės užgimimo rytą! Sykiu su regiamąja gamta, džiaugėsi ir pats dangus, nes apie palaimintos mergaitės lopšelį buvo girdimi malonūs nematomų dangaus angelų balsai! Čia taipgi sykiu dalyvavo ir pats užgimimo apreiškėjas — garbingasis arkangelas Gabrielius.

Gražiai nusako palaimintasis Darvas, kad "Marija užgimė rudens pradžioje, rugsėjo mėnesyje, kuomet alyvų medžiai skleidžia savo aromatinį kvapą iš bežydinčių žiedų, kuomet daktilinės palmos savo plačiais lapais pradeda puošti slėnys ir kalnelius, kuomet visoje šalyje prasideda gausus vynuogių raškymo laikotarpis".

Viešpats Jėzus yra pasakęs savo gražiuose pamoksluose: "Kuomet kūdikis užgimsta šiame pasaulyje, kiekviena motina yra begalo džiaugsminga ir laiminga". Bet koks didis skausmas pervertų jos širdį, jei ji permatytų, kad šis mažas sutvėrimas ateityje bus jai pačiai ir visam pasauliui kančios, ašarų ir nelaimių šaltiniu! Marijai gi užgimus, Šv. Onos širdyje nebuvo tokios baimės ir panašaus jausmo. Ji pati, Šv. Joakimas, visa žmonija ir angelai vien tik džiaugėsi begaliniu džiaugsmu dėl jos palaiminto ir garbingo užgimimo. Tai buvo pradžia, tikras šaltinis berybės garbės visai Švč. Trejybei, — tik vienintėlis pragaras drebėjo iš baimės ir griežė skausmo dantimis dėl šios mergaitės galybės ir garbės amžių ateityje!

Pati šv. Ona buvo tvirtai įsitikinusi, kad Marija, panašiai kaip ir karalius Samuėlis, yra daugiau Dievo malonės, negu gamtos kūdikis; kad ji yra daugiau jos karštų maldų ir ašarų vaisius, negu jos kūno ir kraujo vaisius. Toje dienoje ji jautėsi daug laimingesnė, negu jos prosenelė dievobaiminga Ona, pagimdžiusi žydų karalių Samuėlį. Ji galėjo panašiais žodžiais dėkoti Aukščiausiam: "Mano siela pradžiugo Viešpatyje ir mano balsas pakilo prie mano Dievo, nes aš pati dalyvauju savo išganyme. Nieko nėra šventesnio, kaip mūsų Viešpats ir nieko galingesnio, kaip mūsų Dievas" (I Karal., Cant. 2).

Taigi šis stebūklingas dukters užgimimas pripildė begaline laime ir ypatingu džiaugsmu abiejų — Šv. Onos ir Šv. Joakimo — širdis ir jie abu karštai dėkojo Dievui už tą brangią dovaną. Jų pagarba, ir prakilni garbė žymiai pakilo visų tautiečių akyse, kurie pirmiau išdryso juos žeminti, niekinti, kaipo didelius nusidėjėlius, beverčius Dievo akyse ir kaipo didį pažeminimą visai Izraelio tautai.

Taigi toji diena — Marijos užgimimas — yra pradžia begalinio džiaugsmo netik Šv. Onai, bet ir mums visiems. Tas palaimintas kūdikėlis yra mūsų pačių ir visos žmonijos skaisti aušra amžinosios garbės. Toje dienoje užsibaigė visi mūsų dvasios vargai ir prasidėjo nauja, kilni, garbinga ateitis. Šv. Marija yra mums visiems naujoji Ieva. Ji atėjo į šį pasaulį būti bendradalyve mūsų visų atpirkimo ir todėl visos žmonių nedorybės, papildytas per pirmąją Ievą, bus atitaisytos, išdildytos per šv. Onos dukterį, antrąją Ievą, Nekaltai Pradėtąją Mergaitę, Dievo Motiną, Mariją!

Marijos užgimimo dienoje Šv. Joakimo nebuvo namie. Tačiau jam apsireiškė angelas ir pranešė, sakydamas: "Joakimai, aš atėjau tau pranešti malonią naujieną. Šiandieną tau užgimė paties Dievo žadėtas kūdikėlis. Būk užtikrintas, kad šioji diena tau pačiam ir visai žmonijai bus amžino išaukštinimo priežastimi." Angelui staiga išnykus, garbingas patrijarkas perpuolęs ant kelių karštai dėkojo Dievui už taip jo širdžiai brangią dovaną. Paskui su didžiu džiaugsmu sieloje paskubomis ėjo į savo namus. Sugrįžęs, davė visiems griežtą įsakymą, kad niekas, išskyrus dievobaimingas moterys - patarnautojas, nedrįstų įeiti į šv. Onos kambarį. (Bus daugiau)

Už Poros Savaičių Pasirodys Naujas Testamentas

Rusams komunistams okupavus mūsų brangią tėvynę Lietuvą, jau nėra vilties susilaukti iš jos lietuviškų knygų, o ypač religinio turinio. Amerikos lietuviams katalikams pageidaujant, kun. Pr. M. Juras, didelis lietuviškos spaudos mylėtojas išleido Kauno arkivyskupo Juozapo Skvirecko II-ją pataisytą "NAUJASIS JĖZAUS KRISTAUS MŪSŲ VIEŠPATIES TESTAMENTAS" laidą. Knygrišykla prižadėjo knygas pristatyti birželio 15 dieną. Visos knygos bus sukrautos "Darbininko" knygyne, 366 W. Broadway, So. Boston, Mass.

Naujasis Testamentas popieros apdarais $2.00; audeklo viršeliais $3.00.

Nors knyga dar nepasirodė, bet jau užsisakė sekantieji:

50 egz.
Kun. W. Savage, Detroit, Mich.

Po 6 egz.
Motina M. Boneventūra, Brockton, Mass.
Šv. Kazimiero Seserys, Chicago, Ill.

Po 5 egz.
Sesuo M. Kazimiera, Glensfalls, N. Y.,
Kun. B. F. Gauronskas, Hartford, Conn.
Kun. J. Misius, Pittsburgh, Pa.
Sesuo M. Magdalena, Chicago, Ill.

Po 4 egz.
Šv. Kazimiero Seserys, Newtown, Pa.,
Kun. Jurgis Gurinskas, New York, N. Y.

Po 3 egz.
Kun. Kazimieras E. Paulonis, Brooklyn, N. Y.
Kun. Jonas Bakanas, Athol, Mass.
Edv. Vyšniauskas, Elizabeth, N. J.
Kun. J. Kinta, Paterson, N. J.

Po 2 egz.
Kun. A. Powers, Flushing, N. Y.
Kun. M. A. Pankus, New Britain, Conn.
Kun. T. Chase, Great Neck, N. Y.
J. Zube, Chicago, Ill.
Kun. J. Ausevičius, Eynonn, Pa.

Po 1 egz.
Mrs. U. Gill, Worcester, Mass.
V. Aimontas, E. Orange, N. J.
Mrs. A. Bukauskas, Cicero, Ill.
Mr. A. Victor, Detroit, Mich.
Mrs. J. Yeselskienė, Brooklyn, N. Y.
A. Balvočius, Hartford, Conn.
O. Bučinskienė, Roxbury, Mass.
Mrs. A. Wilson, Lynn, Mass.
Alena Lolienė, Brockton, Mass.
Paulina Zajauskienė, Quincy, Mass.
Pr. Brown, Methuen, Mass.
Kun. F. Norbutas, Brockton, Mass.
Mrs. T. Tamulevich, Bradford, Conn.
E. Yankauskienė, So. Boston, Mass.
J. Lukosevičius, Gardner, Mass.
Mrs. Paplauckas, Methuen, Mass.
K. Kaminskiūtė, Simsbury, Conn.
Mrs. J. Gudas, Cronston, R. I.,
Mrs. A. W. Wicks, Maspeth, N. Y.
P. Slaviekis, Amsterdam, N. Y.
Mrs. M. Sakavičius, Waterbury, Conn.
Mrs. A. J. Apanavičius, Brooklyn, N. Y.
Mrs. O. Monkus, Oak Park, Ill.
Miss M. Žilinskiūtė, Cleveland, Ohio.
J. Linikas, Pittsburgh, Pa.
Mrs. E. Jurgutienė, Kansas City, Kansas.
P. Motiejūnienė, Luzerne, Pa.
Mary Danisevičienė, Waterbury, Conn.
Mrs. A. Baywood, Rumford, Me.
Mrs. P. Čižauskas, Sheboygan, Wisc.
Mrs. Budris, Linden, N. J.
Sister M. Alphonsa, Troy, N. Y.
P. Kirvolavičius, Elizabeth, N. J.
Mr. Kvietkauskas, Grand Rapids, Mich.
Mrs. Gielazis, Holyoke, Mass.
Mr. J. Swabas, Chicago, Ill.
Mrs. V. Butkewicz, Manteno, Ill.
Mr. A. Baltonis, Argo, Ill.
Rev. Z. Sokelis, Sheboygan, Wisc.
Mrs. F. Unitis, Joliet, Pa.
Rev. A. Ezerskis, Wilkes Barre, Pa.
Mrs. M. Norkienė, Baltimore, Md.
Alex Mickeliunas, Rockdole, Ill.

Visų Lietuvių Mylimas ir Skaudžiai Nukentėjęs Misijonierius

Tėvas Jonas Bružikas

Visiems Lietuviams Amerikoje Įdomiai Rašo Iš Tremtinystės!
Jo jaudinantieji laiškai yra spausdinami

"ŽVAIGŽDĖJE"

Skubėkite "ŽVAIGŽDĘ" užsisakyti!
Kaina — $1.00 metams.

"ŽVAIGŽDĖS" ADMINISTRACIJA
488 E. Seventh St., So. Boston 27, Mass.

Patikrinimas virtuvėje. — Britų UNRRA atstovas apžiūri lietuvių stovyklos virtuvę, kartu su stovyklos vedėju. Patikrinimo proga, britas (kairėje) ragauna tos dienos davinio sriubos. Už lango stovi eilė stovyklos gyventojų.

SIDABRO JUBILIEJAUS IŠKILMĖS Pittsburgh, Pa.

Pro dangaus mėlynus debesėlius pasirodė šviesi saulutė, lig šypsodama ir vyliodama kiekvieną geg. 19 d. į didžiulę Šv. Kazimiero par. bažnyčią, kurioje įvyko taip retos ir nepaprastos iškilmės kapeliono kun. Juozo Skripkaus, sidabro kunigystės jubiliejus. Galingai gaudžiant varpams, minia susirinkus, laukia su nekantrumu didžiosios procesijos, kuri susidėjo iš ministrantų, kleb. kun. M. J. Kazėno, eilės kunigų, palydovų ir paties celebranto. Tas momentas strigo į jubiliato širdį; primicijos diena buvo džiaugsmo diena, o dabar sidabro iškilmės likosi dėkingumo diena.

Iškilmingas šv. mišias celebravo jubiliatas kun. Juozas Skripkus; archpriest pusbrolis kun. Kazimieras Skrypkus iš Binghamton, New York; diakonas kun. Jonas Misius, ir subdiakonu kun. Edvardas Vasiliauskas; ceremonijų vedėjas kun. Vladas Karaveckis. Jaudinantį ir įspūdingą pamokslą pasakė kun. J. Misius, apibudindamas jubiliato nepaprastai gražias ypatybes, jo kilnią širdį, pasišventimą, triūsą vienuolijos labui, ir 14 metų darbuotę, padedant kun. kleb. M. Kazėnui dvasiniuose reikaluose.

Šv. Kazimiero par. choras, vadovybėje muz. A. Bazio, labai gražiai giedojo. Tikras papuošalas bažnytinėse apeigose. Grausmingai sugiedojo per offertorium "Jubilate Deo", rodos, ir jautėsi, kad siekia dangaus viršūnę, kartu reikšdama džiaugsmo ir palaimos kun. J. Skripkui už nenuilstančią darbuotę Bažnyčiai ir tautai.

Artistiškas altoriaus ir sidabrinis papuošimas traukė visų akį. Vis tai mūsų lietuvių vaidelyčių — Seselių Pranciškiečių — gabumas ir pasiaukojimas daro neišdildomą įspūdį. Sanktuarijoje matėsi daugelis kunigų, kurie kartu dalyvauja, dalinasi džiaugsmu ir vienija savo maldas su jubiliatu. Ir taip Palaiminimu Švč. Sakramento baigėsi įspūdingos ir neužmirštamos iškilmės — kun. Juozo Skripkaus 25 metų Sidabro kunigystės sukakties, Šv. Kazimiero par. bažnyčioje, sumanaus ir darbštaus kleb. kun. Magnaus Kazėno vadovybėje.

PIETŪS

Jubiliatą kun. J. Skripkų pagerbti įvyko programas didžiulėje parapijos svetainėje. Ir čionai netrūko gerųjų draugų bei prietelių kun. Juozo Skripkaus, susirinkusių gausiai atiduoti pagarbą vadovui. Programos vedėjas kun. M. Kazėnas kviečia kun. J. Misių atkalbėti maldą. Šeimininkės, p. Kvederienės vadovybėje, ir kitos pagelbininkės pasotina gausiai susirinkusius svetelius gardžiais pietais. Pasisotinus, prasideda laukiamoji programa, kuri susideda iš dainų ir kalbų.

Pilnas humoro, gyvai ir sumaningai veda programą pats šeimininkas kun. M. J. Kazėnas. Pirmiausiai Šv. Kaz. par. choras, varg. K. Baziui vadovaujant, sudainavo keletą linksmų dainelių. Gausus delnų plojimas lydėjo sudainuotas dainas.

Toliau kalba ir įteikia dovaną nuo par. komiteto Simeonas Aleliunas. Nuo Tretininkų ir Rožančiaus draugijos sveikina su dovana rašt. Klimaitienė, o nuo Mergaičių Sodalicijos — Ona Tarnaitė. Paskui buvo įteikimas dovanų nuo pavienių asmenų ir nuo paties kleb. kun. M. Kazėno.

Po to programos vedėjas su visais susirinkusiais svečiais dainuoja liaudies daineles. Ne vienam nuriedėjo ašarėlė, kuomet Lietuvos žemelė buvo apdainuota. Tarpais liaudies dainelių įpinta ir eilė kalbų. Visų kalbos nuoširdžios, rimtos ir humoristinės, kas sukėlė sveiko juoko. Daug ir daug gražių bruožų pabrėžta apie jubiliatą kun. J. Skripkų. Nemėginsiu surašyti visus nuveiktus darbus, nes vietos pritruktų. Kaip priežodis sako: "Darbai už save kalba".

Anglų kalba sveikino kun. E. Wassel. Lietuviškas kalbas pasakė šie: advokatas ir einąs į "Congressman" Edward A. Schultz, kun. Valančiūnas, Šv. Kaz. par., Philadelphia; "Lietuvos Žinios" — Juozas Stilsonas; kun. Dr. Martusevičius iš Šv. Jurgio par. Philadelphia; veikėjas ir Tarybos narys Antanas Mažeika; veikėja Mrs. Kaličienė; kun. V. Karaveckas iš Šv. Norberto par., Pittsburgh; artimas giminaitis, pusbrolis kun. Kaz. Skripkus iš Binghamton, New York; kun. J. Herdegen, kun. J. Girdis, ir kun. J. Misius.

Baigiant, pakviestas patsai jubiliatas kun. Juozas Skripkus. Jo visi darbai, nuveikti iš širdies su pilnu atsidėjimu, sąžiningai ir uoliai, visas gyvenimas vien pasišventimas dėl artimo — artimo meilės patys už save kalba. Todėl kun. J. Skripkui atsistojus, delnų plojimui nebuvo galo. Gerb. jubiliatas labai sujaudintas taria padėkos žodį bei pareiškimą. Visus savo nuveiktus darbus pavedė Dievo garbei ir dėkingumą reiškė visiems susirinkusiems, kleb. kun. M. Kazėnui, draugams kunigams, giminėms, draugams ir pažįstamiems, kad padėjo tą jubiliejų padaryti istorišku ir neišdildomu. Malda lydės visus geradarius, kaip iš toliau ir arti. Taip jubiliatas užsipelnė tikros pagarbos ir vertas didelio prielankumo, kurį draugai parodė. Visi sustoję užtraukė jausmingai "Ilgiausių Metų Jubiliatui."

ŠVENTO PRANCIŠKAUS SESERŲ VIENUOLYNE

Pirmadienį, 20-tą dieną, Jubiliatas švenčia savo Sidabro — 25 metų kunigystės sukaktį ir 20 metų kapelionavimo sukaktį kuklioje ir ramioje vietelėje — Švento Pranciškaus Seserų Vienuolyne, Dievo Apveizdos kalne. Čia susirinko virš 30 kunigų, Seselės, Akademikės, giminės, draugai, svečiai. Švelnus varpo balsas lydi ilgą procesiją į Seselių koplytėlę. Dešimtą valandą rytą, kuomet šilta saulutė kaitino, už koplytėlės sienų prie artistiškai ir skoningai papuošto sidabro lapais ir gėlėmis altoriaus celebruoja iškilmingasias šv. mišias kapelionas kun. Juozas V. Skripkus. Seminarijos klasės draugai asistuoja: kun. M. Rubicky iš Clairton, Pa., diakonas; kun. Ed. Istocin iš Canonsburgh, Pa., subdiakonas; ceremonijų vedėjas kun. J. Zewe iš Pittsburgh'o; archpriest pusbrolis kun. K. Skripkus iš Binghamton, N. Y. Gilų ir įspūdingą pamokslą pasakė kun. And. Pauley, vice-chancellor ir sekretorius, Pittsburgh'e. Galop perskaito nuoširdų sveikinimą nuo Pittsburgh'o Vyskupo H. C. Boyle, ir kas svarbiausiai sveikinimą ir palaiminimą nuo Šv. Tėvo Pijaus XII. Garbė ir pasididžiavimas mums lietuviams, kad vienam iš mūsų tenka toks pripažinimas ir paaukštinimas.

Akademikių choras tikrai angeliškai giedojo, keldamas mintis ir širdis prie Aukščiausiojo, kad laimintų ir teiktų gausių malonių, daug metelių darbuotis Seselių Vienuolyne. Iškilmės baigėsi Švč. Sakramento Palaiminimu.

LINK AKADEMIJOS

Visi sveteliai dalindamies įspūdžiais slinko pamažu nuo kalnelio link Akademijos rūmų, kur papuoštoje auditorijoje vien minint sidamro jubiliejaus ženklais, ilgi baltai nutiesti stalai — padabinti gėlėmis, žvakėmis ir sidabro lapais, darė malonų vaizdą. Už garbės stalo kiekvieno akį traukė ant sienos padabintas vaizdas išpuoštas kielikas ostija.

Seselės visus pasitiko, maloniai patarnavo ir pavaišino gardžiais pietais. Daug triūso ir vargo pridėjo Seselės, kad viską taip gražiai pagaminus. Didelė padėka priklauso Joms už visus parengimus.

PROGRAMA

Pasisotinus, seka programa. Toastmaster pakviestas Ed. Schultz, kuris gabiai ir sumaningai vadovavo. Klasės draugai: kun. M. Rubinsky ir kun. E. Istociu pasakė kalbas. Solo dainavo net du kartu Julia Andrulionis iš North Sides. Kalbėjo kun. J. Misius ir kun. M. Kazėnas. Pastarasis pasakė daug anekdotų. Eva Miller, uoli vienuolyno rėmėja, pareiškė linkėjimus. Būrelis Akademikių tris kartus pasirodė su smagiomis dainelėmis. Dar keletą žodelių pratarė Jubiliato pusbrolis kun. Kaz. Skripkus. Dalyvavo visose iškilmėse Jubiliato brolis Kazimieras Skripkus su savo žmona ir Mrs. Wagner, Skripkų uošvienė, visi iš Cleveland, Ohio. Veronika Katauskienė su duktere Maryte, ir Sophia Jurgaite, visos iš Chicagos.

Šiuomi ir baigėsi taip gražios, įspūdingos, retos iškilmės — kun. Juozo Skripkaus 25 metų Kunigystės sukaktis. Visi linkėjo sulaukti auksinio jubiliejaus. Lai Dievulis laimina ir teikia tiek metelių, kiek skirta gyventi šiame pasaulyje, bet kad meteliai neštų vaisingus rezultatus, labiausiai stiprios sveikatos, kad galėtų ir toliau dirbti Vienuolijai ir Akademijai. Kiekvienas atsilankęs į Dievo Apvaizdos Kalnelį negali atsigerėti gamtos gražumu, o vis reikėjo sumanaus žmogaus viską sutvarkyti, tad ir neprošalį pasakyti, kad susodinti medeliai turi istoriją, — tai vis kun. Juozo sumanumas ir darbštumas. Lieka dabar sakyti — palaimink, laikyk, ir globok toliau su šviesia ir gražia ateitimi.

AD MULTOS ANNOS!

Chicagietė — **Omega.**

ŠV. ONOS NOVENA

Jau išėjo iš spaudos NOVENA prie ŠV. ONOS ir Stacijomis. Išleido Tėvas Gabrielius Maria Jaskal, C. P. Šių knygučių galite gauti Darbininko administracijoje. Knygutės kaina 15c. Su užsakymu įdėkite į konvertą 15c. ir pasiųskite, DARBININKAS, 366 W. Broadway, So. Boston, Mass. ir tuojau gausite minėtą knygutę.

Gražiausių Liaudies Dainų Rinkinys

"VAI LĖKITE DAINOS"

Paruošė Kun. J. Dabryla
Papildytą Rinkinį Išleido
KUN. P. M. JURAS

Knyga turi 220 puslapių, nedidelio — maldaknygės formato. Labai paranku kišenėje nešioti. Joje telpo 233 gražiausios dainos. Kaina 75c.
Užsakymus siųskite:

DARBININKAS
366 West Broadway So. Boston 27, Mass.

Labai Naudinga Knyga –

ŠVENTŲJŲ GYVENIMAI

Skaitymai Kiekvienai Dienai

Knyga turi netoli 1000 puslapių, gausiai paveiksluota, puikiais, stipriais apdarais su aukso kryžium ant viršaus. Kaina tik $4.00.

PRIEDAS

Kas pirks "ŠVENTŲJŲ GYVENIMAI", tie gaus priedo — dykai be galo įdomią Kun. Pr. M. Juro spausdinamą knygą **PRANAŠYSTĖS APIE PASAULIO PABAIGĄ,** kurioje autorius labai gražiai išdėsto apie pasaulio pabaigos tolimuosius ir artimuosius ženklus; apie Antikristų ir jo darbus. Nurodo kaip gali įvykti pasaulio galas; kur kaip ir kada kelsis numirėliai ir stos į Visuotinį Teismą; kaip užsiliepsnos pasaulis ir tt.

Užsisakant knygą, laiško nėra reikalo rašyti, tik išpildykite žemiau paduotą kūponą, prisiųskite su $4.00 "DARBININKUI", 366 W. Broadway, So. Boston 27, Mass. ir tuojau gausite 'ŠVENTŲJŲ GYVENIMAI', o vėliau PRANAŠYSTĖS knygą.

"DARBININKO" ADMINISTRACIJAI:

Šiuomi siunčiu $4.00 ir prašau prisiųsti "ŠVENTŲJŲ GYVENIMAI KNYGĄ" ir kai bus baigta spausdinti, kaipo priedą — PRANAŠYSTĖS APIE PASAULIO PABAIGĄ".

Vardas .....

Adresas .....

.....

Mirtis Sovietų Kaimuose

– Buvęs politrukas, raudonosios armijos kapitonas Kravčenko rizikuoja savo gyvybę, kad atskleistų Rusijos žmonių kančias. – Našlaitis kas vakarą apeina tuščius tėvų namus. – Moteris degančių šiaudų pluoštą užmetė ant stogo ir suriko: 'Negausite jų'. – 'Mes suvalgėme viską – kates, šunis, peles ir žieves nuo medžių'. – Ant lauko, plonai šiaudais pridengti gulėjo 17 lavonų. – Atsilankymai badaujančių trobose.

— Tuojau po savo pabėgimo iš Sovietų Užpirkimo Komisijos aš pradėjau rašyti šią knygą, — pasakojasi **Viktoras Kravčenko,** autorius labai įdomaus veikalo **'I Chose Freedom'.** — Dirbau sunkiose persekiojimo sąlygose, kada nuolat jaučiau pavojų savo gyvybei. Aš buvau priverstas keliauti iš miesto į miestą, nuolat keisdamas viešbučius ir privačius butus, gyvendamas svetima pavarde ir nuduodamas kitos tautos žmogų, surasdamas sau saugias "slėptuves" amerikiečių ar savo tautos žmonių namuose..."

Tasai buvęs komunistas, buvęs kapitonas ir politrukas raudonojoj armijoj ne be reikalo turėjo slapstytis — jis žino daug slaptybių apie raudonąją diktatūrą ir buvo pasiryžęs būtinai jas paskelbti pirma, negu Stalino slaptoji policija suskubtų jį likviduoti.

Keliais atvėjais jam teko lankytis Rusijos kaimuose ir matyti, kaip buvo pravedama, vadinamoji, kolektyvizacija — ūkininkų suvarymas į komunistinius dvarus. Patsai Molotovas sukvietęs komunistų partijos aktivistus (veikliuosius), jiems tarė — sumanymas turi būti pravestas, nežiūrint kiekos žmonių gyvastys tektų paaukoti. Kol būsią milijonai mažų žemės savininkų krašte, tol revoliucija būsianti pavojuje. Karo atvėjuje jie galį susidėti su priešu, kad apsaugotų savo nuosavybę. Kolektyvizaciją vykdant neturį būti vietos nei švelnumui, nei pasigailėjimui.

"Meskite šalin supuvusį buržuazinį žmoniškumą"

Jau gyvendamas Charkove ir studijuodamas Kravčenko matė ilgas gyvulinių vagonų eiles, kurias Rusijos valstiečiai buvo vežami į ištrėmimą.

Kartą pasišaukė pas save Kravčenką, ir eilę kitų, komunistų partijos centrinio komiteto narys Hatajevič ir pranešė, kad jie turėsią vykti padėti pravesti kolektyvizaciją:

— Savo pareigas pradėkite be supuvusio liberalizmo; meskite šalin jūsų buržuazišką žmoniškumą ir veikite, kaip verti draugo Stalino bolševikai. Kūlokus sutrempkite, kur tik jie galvą bekeltų... Paskutinės pūnančio kapitalistinio ūkininkavimo liekanos turi būti nušluotos bet kokia kaina, — kalbėjo jisai. Jūsų darbas yra išgauti grūdus, nežiūrint kas bebūtų. Išpumpuokite juos, nežiūrint, kur būtų paslėpta — krosnyse, po lovomis, rūsiuose ar užkasti žemėse... Nebijokite pavartoti kraštutines priemones..."

Vienos šeimos istorija

Nuvyko trys iš jų į kaimą vardu **Podgorodnoje.** Derlius ten buvo blogas ir valstiečiai rūpinosi — kas bus artėjančią žiemą.

Kravčenko apsigyvenęs vienoje valstiečių troboje rado jaunutį našlaitį. Ūkininkai apie jo tėvus papasakojo šitokią istoriją:

— Tai buvo laiminga šeima, dirbo sunkiai, buvo geri, turėjo porą arklių, karvę, kiaulę, keletą vištų — kaip ir kiti kaimynai. Juos pradėjo versti stoti į kolektyvinį ūkį, bet vyras vis atsisakydavo. Atėmė nuo jo visą grūdų atsargą. Grąsino, bet jis vis laikėsi ir kartojo: "Čia mano žemė, mano gyvuliai, mano namas ir jų aš neatiduosiu vyriausybei"... Jis buvo apskelbtas "kūlokas". Vakare jį areštavo. Žmona ir vaikas ėmė verkti ir vyras nesutiko eiti. Tada jį sumušė kruvinai ir prievarta vilko iš namų per kaimą į valdžios namus. Žmona bėgo iš paskos dejuodama, raudodama, šaukdamosi Dievo ir žmonių, kad gelbėtų. Visi valstiečiai išbėgo pažiūrėti, visi jį mylėjo, bet ką padarysi prieš ginkluotą sargybą! Jo nelaimingoji žmona šaukė: "Petrai, kas gi bus su mumis? Kur tie gyvuliai, tie netikėliai tave velka?" Vienas iš GPU taip smarkiai pastūmė ją, kad ta sudribo į purvą, o vyrą užtraukė į gyvulinį vežimą. Kur jis dabar, vienas Dievas težino. Žmoną mes nuvedėme į namus ir bandėme nuraminti. Pagaliau ji užmigo ir mes palikome".

Tą pasakojant dvi buvusios troboje moterys ėmė verkti, o vyras, užtraukdamas namuose dirbtą ir dvokiančią cigaretę pasakojo toliau:

— Ryto metą kaimynė nuėjo pažiūrėti tos nelaimingos moters, bet negalėjo rasti. Pašaukė ją vardu, bet niekas neatsiliepė. Tada ji nuėjo į daržinę ir pamatė taip baisų vaizdą, kad negalėjo susilaikyti nesuklykusi. Daugelis riksmą išgirdę subėgome. Išvežtojo žmona kabojo kilpoje, parištoje po balkiu; ji jau buvo mirusi. To vaizdo niekad nepamiršiu, nors gyvenčiau šimtą metų... Taip mes ir priglobėme jų sūnų našlaitį. Jis tyli arba verkia. Kas vakarą jis eina prie nebegyvenamo tėvų namo, apeina ir sugrįžęs, netaręs nė žodžio užmiega..."

Kruvinas kelias į kolchozą

Kolchoze Kravčenko rado nykų vaizdą. Ūkio mašinos, padargai, kuriuos valstiečiai, jų savininkai, taip brangindavo, dabar gulėjo išmėtyti po atviru dangumi, purvini, surūdyję ir netaisomi. Liesos karvės ir arkliai, aplipę mėšlais, slankiojo po daržus. Vištos, žąsys ir antys pulkais traukė į javų laukus. Tvarte arkliai stovėjo purve iki kelių, neturėdami pašaro.

Kravčenko buvo nuvykęs į kaimą su visa komisija, susidedančia iš trijų bolševikų. Jų pirmininkas buvo Aršinov. Vieną vakarą Kravčenko iš kelionės grįžo į kaimą ir pamatė kieme, su revolveriais rankose GPU vyrus besaugančius apie 20 kaimiečių, jaunų ir senų, su rišuliais ant nugarų. Kaikurie iš jų verkė, kiti stovėjo beviltiškai. Tai buvo "likvidavimas kūlokų". Toliau Kravčenko rašo:

— Pamačiau du milicininku bevedančiu vidutinio amžiaus kaimietį... Jo veidas buvo vietomis juodas, vietomis mėlynas jo eisena — skausminga, jo drabužiai suplėšyti ir liūdijo apie įvykusias grumtynes.

Kai aš taip stovėjau nusiminęs, susigėdęs, bet nieko negalįs padaryti, išgirdau nežmonišką šauksmą. Visi sužiūrome, o pora GPU vyrų pradėjo bėgti į tą pusę. Ten gi — moteris, palaidais plaukais laikė rankoje pluoštą degančių šiaudų. Pirma negu kas ją galėjo sulaikyti, ji metė degančius šiaudus ant išdžiuvusio stogo, kurs tuoj suliepsnojo. Ji atrodė kažkaip išsiblaškiusi ir šaukė:

— Netikėliai, žmogžudžiai. Mes visą gyvenimą dirbome dėl šių namų. Negausite jų. Liepsnos juos paims".

Jos šauksmas greit persimainė į pablūdusį juoką.

Moteris buvo išėjusi iš proto. Kaimiečiai puolėsi gelbėti ką galima iš degančio namo. Visi buvo baisių įvykių sujaudinti, tik GPU žiūrėjo ramiai, lyg degantis namas būtų fejerverkai jų pasismaginimui.

Nakčia, su revolveriu prie smilkinio

Tie įvykiai taip baisiai paveikė ir vieną komisijos narį, studentą Seriožą, kad jisai norėjo nakčia nusišauti, bet Kravčenko laiku tą pastebėjęs jį sulaikė.

Po tų masinių areštų likusieji kaimiečiai "savu noru" įsijungė į kolektyvinį ūkį ir atidavė paskutinį pūdą grūdų. Tie žmonės, — Jie buvo apiplėšti ir palikti mirti iš bado, kiekvienas savo namuose. Tą padarė politinis nutarimas pravestas toli sostinėje per konferencijas ar prie banketo stalų...

Lempelė prie ikonos ir sukryžiuotos rankos ant ukrainietiškos bliuskutės

Kravčenko, norėdamas turėti pilnesnį vaizdą, nusprendė pereiti, aplankyti kaimo namus. Štai kaip jis aprašo patirtus įspūdžius:

— Mes pasibeldėme į duris. Atsakymo nebuvo. Vėl pabeldėme. Su baime aš pastūmiau duris ir mes per siaurą prieangį įėjome į trobą, Pirma mano akys pagavo ikonos (paveikslo) lempelę, virš plačios lovos, kurioje gulėjo ištisęs kūnas vidutinio amžiaus moters, jos rankos sukryžiuotos ant bliuskutės su ukrainiečių tautiniais pagražinimais. Lovos kojūgalyje stovėjo senyva moteris, o šalymais — du vaikai: apie vienuolikos metų berniukas ir apie dešimties metų mergytė. Vaikai verkė ir raudų balsu kartojo: "Mama, brangioji mamyte". Aš apsižvalgiau ir pamačiau nejudantį, sutinusį, vyrą gulintį prie krosnies (pečiaus), ant tenai įtaisyto guolio. Ir senosios moters kojos buvo baisiai išputusios. Vyras ir vaikai buvo paskutinėj badavimo stadijoj. Aš greit pasitraukiau, susigėdęs savo to skubaus įsiveržimo.

Apie badą, vodką ir moteris

Gretimame name mes atradome vyrą, apie 40 metų amžiaus, sėdintį ant suolelio ir taisantį batus. Jo veidas buvo sutinęs. Klaikiai atrodąs berniukas, suliesėjęs kaip skeletas, skaitė knygą, o sudžiūvusi moteris kažką trusėsi apie židinį.

— Ką verki, Natalka? — paklausė Kravčenką lydėjęs pareigūnas.

— Žinai ką aš verdu! — atšovė ji, ir balse skambėjo nežmoniškas įtužimas.

Pareigūnas patraukė Kravčenką už rankovės ir jie išsiskubino lauk.

— Ji verda arklių mėšlą ir žoles, — pratarė pareigūnas...

Per metus beveik pusė to kaimo gyventojų mirė iš bado ar nuo ligų, kilusių dėl išbadėjimo.

Kai nugaišo tame kaime gyvulys, nors jį apipylė žibalu, dvėsenos mėsą rado ir nakties badaujančių išnešiotą.

Tuogi tarpu sovietų, partijos pareigūnus, Kravčenko vieną naktį išėjęs patikrinti, atrado bekeliančius orgijas, kur buvo daug mėsos, vodkos ir pusplikių moterų.

Po propagandos kauke

Šitokia buvo tikrovė, o kokia buvo propaganda, galima matyti iš Stalino kalbos, pasakytos 1933 m. sausio mėnesyje, Partijos Centrinio komiteto posėdyje:

— Kolektyvinių ūkių rėžimas panaikino neturtą kaimuose... Dešimtys milijonų kaimiečių pasiekė saugumą ir aprūpinimą... Senajame režime kaimiečiai dirbo dėl ponų, kūlokų ir spekuliantų..., dirbdami pusbadžiu gyveno, darydami kitus turtingais. Naujajame kolektyvių farmų režime kaimiečiai dirba dėl savęs ir dėl savo kolektyvinių ūkių..."

Kravčenko nebegalėjo pakęsti to nepakeliamo Rusijos kaimiečių vargo, to teroro ir priespaudos Rusijoje ir metęs tarnybą raudonajam diktatoriui, nors žinodamas, kad sau pačiam užsitraukė mirties pavojų, ryžosi pasauliui paskelbti tikrąją Rusijos gyvenimo pusę, kurią užmaskuoja sukta bolševikų propaganda.

Dr. Juoz. Prunskis.

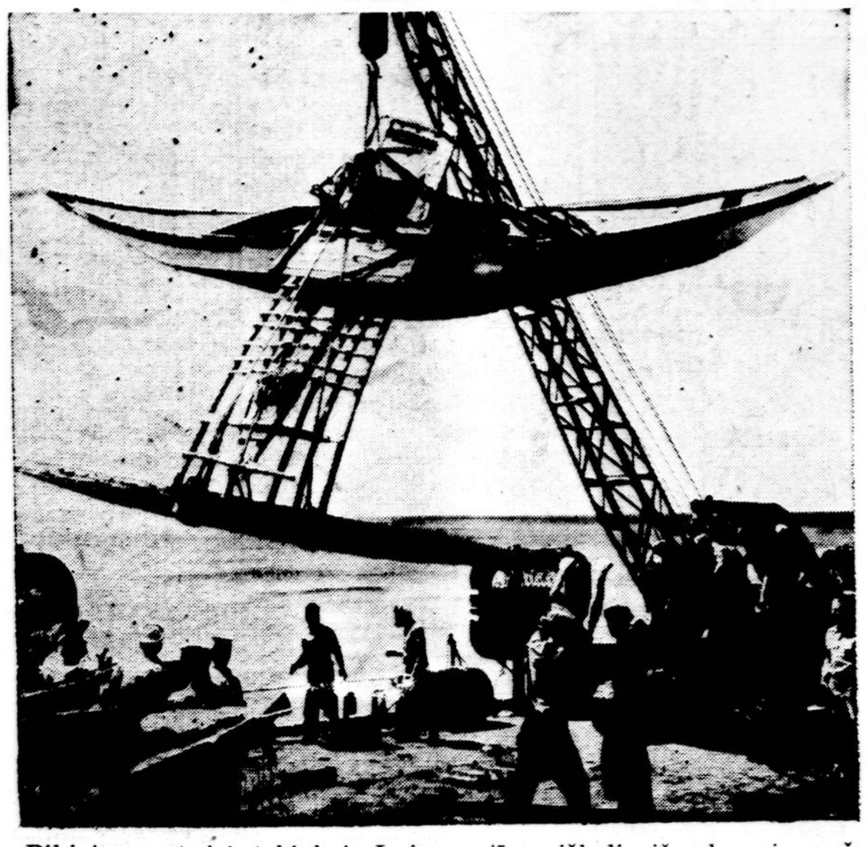

Bikini gyventojai stebi, kaip Laivyno jėgos iškelia iš salos jų mažus laivelius. Matomai tų salų gyventojai yra dideli laiveliais plaukioti specialistai.

Laukinė antis, Gertie, pastebėta jau antri metai taisant lizdą ir perint mažyčius po Wisconsin Avenue tiltų, Milwaukee. Jos draugas nepažįstamas.

Kaip nelaimingas tas, kurs tebus mylėjęs tik kūnus, formas ir išvaizdas! Visa tai jam atims mirtis. Mylėkite sielas! Jas visada surasite. V. Hugo.

Amerikos Lietuvių Jaunimo Žurnalas

"VYTIS"

"VYTĮ" leidžia Amerikos didžiausia jaunimo organizacija — Lietuvos Vyčiai.

"VYTIS" eina kas mėnesį gražiai paveiksluotas ir deda įdomių straipsnių, žinių iš Amerikos ir užsienio.

"VYTY" rasi žinių iš viso pasaulio.

"VYTIS" rašo apie Amerikos lietuvių jaunimo judėjimą.

"VYTY" rasite įdomių pasiskaitymų tinkamų seniems ir jauniems.

"VYTĮ" redaguoja įžymus ir patyręs redaktorius Ignas Sakalas ir "VYČIUI" bendradarbiauja jo sukviesti įžymiausi literatai.

TAD, padarykime šūkį: "Tenelieka nei vienos katalikiškos jaunimo organizacijos, ar nors mažiausio skyriaus, kurie neskaitytų "VYTIES". Visi skaitykime "VYTĮ!"

"VYTIES" kaina metams tik $3.00

"VYTIS"
366 W. Broadway,
So. Boston 27, Mass.

Juozas Kasinskas
Inc.
Laidotuvių Direktorius
602 Washington Blvd.
BALTIMORE 30, Md.
Tel. Lexington 8595
Limosinai dėl visokių reikalų
Patarnavimas Dieną ir Naktį

Pasirašytojas sėdįs prie stalo esąs be keturių galūnių. Jo keliamam fondui $100,000, jis pasirašo raštą, kaip tuo tarpu liūdininkai seka. Tai Jimmy Wilson iš Philadelphia.

KAS GIRDĖTI LIETUVIŲ KOLONIJOSE

NORWOOD, MASS.

Sekmadienį, geg. 26 d. įvyko Federacijos skyriaus susirinkimas. Išklausyta valdybos raportai. Iškeltas klausimas apie pastatymą paminklo lietuviams kariams veteranams. Išrinkta komisija: A. F. Kneižys, A. Kavaliauskas, Ieva Tvaskienė ir p. Smilgienė pasitarti su klebonu kun. S. P. Kneižiu.

Tą pačią dieną įvyko LRKSA apskričio suvažiavimas, kuriame dalyvavo iš dviejų So. Bostono kuopų, Brocktono ir vietinės kuopos atstovai. Vadovavo apskričio valdyba: apskričio pirm. V. J. Kudirka, rašt. - iždininkas J. Glineckis. Rezoliucijų komisiją sudarė pp. F. Razvadauskas, S. Griganavičius ir p. Drusinskas.

Apskričio valdybon išrinktas pirmininku p. V. J. Kudirka, vice-pirm. S. Griganavičius, sekr. p. Drusinskas, iždininkas J. Glineckis.

Birželio 2 d. įvyksta Šv. Vardo draugijos metinės pamaldos, Braves Field, Bostone. Visi katalikai vyrai turėtų dalyvauti. Yra išnuomuoti specialūs autobusai, kurie išvyks nuo parapijos bažnyčios 2 val. po pietų. Visi katalikai vyrai dalyvaukime ir vykime į tas pamaldas.

MONTREAL, CANADA

Gegužės 7 d. iškilmingai palaidotas Kazimieras Vilimas, kurs pragyveno apie 40 metų šiame mieste. Palaidotas iš Šv. Kazimiero par. bažnyčios.

Velionis priklausė prie katalikiškų draugijų, kurios aukojo šv. mišias ir nariai pasitarnavo laidotuvėse.

A. a. Kazimieras Vilimas buvo draugiškas ir ramus žmogus. Šermenyse ir laidotuvėse dalyvavo daug žmonių, kurie aukojo apie 100 šv. mišių ir gėlių.

Paliko dideliame nuliūdime žmoną, dvi dukteris, du žentu ir tris anūkus.

Pažymėtina, kad a. a. Kazimieras Vilimas dirbo Canadian Car Foundry nuo 1909 iki 1945 m. pabaigos ir užsitarnavo nuo kompanijos dovaną — brangų auksinį laikrodį.

Velionio šeimai reiškiame užuojautą. **F.D.**

LAWRENCE, MASS.

Moterų Sąjungos, Maine, New Hampshire ir Massachusetts valstybių apskrities pusmetinis suvažiavimas įvyko sekmadienį, gegužės 26 d., Šv. Pranciškaus parapijos salėje. Atstovės suvažiavo iš šešių apskrities kuopų. Vietinė Moterų Sąjungos kuopa maloniai priėmė atvykusias atstoves.

Sesijos prasidėjo pirmą valandą po pietų. Šv. Pranciškaus parapijos klebonas, kun. Pr. M. Juras sveikino Sąjungietes ir savo turininga kalba gyrė Moterų Sąjungos darbuotę. Rimtūs svarstymai tęsėsi lig penktos valandos.

Po susirinkimo atstovės turėjo kuklų bankietėlį. Sąjungietės savo kalbelėmis pareiškė nuoširdų dėkingumą vietiniai Moterų Sąjungos kuopai ir klebonui už malonų priėmimą ir vaišingumą.

J. M. ŠALTENIS
Padavė Gailestingą Ranką

Chicagietis J. M. Šaltenis, gerai suprasdamas ir atjausdamas savo brolius ir sesutes, esančius ištremime ir pasiilgusius lietuviškos knygos, gegužės 27 d. iš "Darbininko" administracijos Lietuvos tremtiniams užsakė sekančių knygų: "Šventųjų Gyvenimai", "Ramybės Šaltinis" maldaknygę, Naujasis Testamentas ir Angliškai-Lietuvišką Žodyną. Taip-gi užprenumeravo metams "Darbininką". Būtų gera, kad ir daugiau rastūsi tokių patrijotingų ir atjaučiančių mūsų brolių tremtinių vargus, kaip p. J. M. Šaltenis.

Albert R. Barker
Pirmiau — Pope Optical Co.
Kada Jums reikalingi akiniai leiskite mums išegzaminuoti akis ir pritaikinti akinius. Mes padarome dirbtinas akis.
Room 206
Tel. 6-1944
397 Main St.,
WORCESTER, MASS.
275 Main St., Webster, Mass.

Užsisakykite Toniko Pas Mus
Pristatom geriausį toniką
Piknikams, Vestuvėms,
Krikštynoms ir visokiems
Parengimams
Kainos prieinamos
Myopia Club Beverage Co.
Grafton Ave., Islington Mass.
Tel Dedham 1304-W
PRANAS GERULSKIS, Namų Tel. Dedham 1304-R

IDEAL PHARMACY
(Lietuviška Vaistinė)
29 Kelly Square
(Vernon Square)
Worcester, Mass.
Visuomet taupykit savo sveikatą. Reikalui esant, palengvinkit ligos skausmus, vartodami vėliausius vaistus, kurie yra nuoširdžiai pagaminami **Lietuviškoje vaistinėje.**
Mūsų patarnavimas visuomet yra malonus ir draugiškas.
Mes taipgi užlaikome ir šaltų gėrimų ir ledų. Šiltose dienose puiki vieta atsikvėpti ir susitikti su pažįstamais, kad pažintis sustiprinti.
Savininkas —
Vytautas Skrinska, B. S.
Reg. Pharm.

BROCKTON, MASS.

JURGIS SAVAITIS,

prieš keletą savaičių atvykęs į šį kraštą, antradienį, birželio 4 d., 7 val. v., Šv. Roko par. salėje, Brockton, Mass. pasakys kalbą. Mokytojas Jurgis Savaitis gimęs ir augęs Lietuvoje, pergyveno joje rusų komunistų ir nacių okupacijas, daug iškentėjo vargo ir skurdo. Jis gyvu žodžiu papasakos kas dedasi Lietuvoje ir kokį "rojų" atnešė komunistai mūsų broliams. Visi Brocktoniečiai ir apylinkės esate kviečiami dalyvauti.

Kavaliauskam Surprise Party

Gegužės 22 d. Lukas ir Ona Kavaliauskai, gyvenanti 22 Blossom St., minėjo 33-jų metų vedybinio gyvenimo sukaktį. Ta proga artimiausios p-nios Kavaliauskienės draugės jiems nežinant padarė tikrą surprize — surengė šaunų bankietą.

Šeimininkavo: p-nios: El. Lolienė, Ona Gureckienė, Ona Chusas, Eva Yackevičienė, B. Žemeikienė, p-lė Ona Žemeikaitė, J. Juzėnaitė ir Valerija Kavaliauskaitė.

Namai buvo išdekoruoti ružavai ir sidabriniai. Buvo iškeptas didelis tortas. Stalas papuoštas puikiomis gėlėmis. Suteikta daug gražių dovanų.

P-nia O. Kavaliauskienė yra sesutė kun. Profesoriaus Venckaus, kuris prieš keletą savaičių atvyko į šią šalį, profesoriauti Scrantono universitetan.

Pp. Kavaliauskai yra labai dėkingi rengėjams ir visiems svečiams ir viešnioms. **Rap.**

Gražus Jaunimo Vakaras. — Sekmadienį, birželio 16 d., 7:30 val. v., Šv. Roko par. svetainėje parapijos jaunimas ruošia labai gražų vaidinimą — "Karalienės Esteros Sapnas". Kiekvienam verta pamatyti.

Gražūs Paveikslai. — Pereitą sekmadienį Šv. Vardo draugijos vardu, kun. Juozas Petrauskas parodė gražius ir pamokinančius judamus paveikslus iš Indijos gyvenimo. Publika kun. Petrauskui labai dėkinga.

Važiuoja į Viešas Pamaldas. — Šv. Roko par. Šv. Vardo draugijos vyrai visu urmu rengiasi vykti į viešasias Šv. Vardo draugijos vyrams pamaldas, kurios įvyks Braves field parke. Specialūs busai išeis nuo bažnyčios 1:30 val. p. p. Šventa Valanda Braves field park prasidės lygiai 3:30 v. p.p. Būtų gera, kad kuodaugiausia vyrų dalyvautų. Šiai ekskursijai vadovaus Šv. Vardo draugijos dvasios vadas kun. J. Petrauskas.

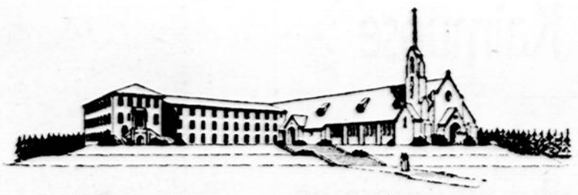

Paminklinio Lietuvos Pranciškonų Šv. Antano Vienuolyno Ir Koplyčios Garbės Fundatorių, Fundatorių ir Rėmėjų
PRIVILEGIJOS

Pirmam ir istoriniam Lietuvos Pranciškonų Šv. Antano Vienuolynui ir Koplyčiai Amerikoje pastatyti, Tėvai Pranciškonai suorganizavo Fundatorių ir Rėmėjų Fondą. GARBĖS FUNDATORIAIS tampa tie, kurie Vienuolynui ir Koplyčiai pastatyti aukoja — $500.00, FUNDATORIAIS — kurie aukoja — $100.00 ir RĖMĖJAIS — kurie aukoja kad ir mažiausią auką.

FUNDATORIŲ IR RĖMĖJŲ PRIVILEGIJOS YRA SEKANČIOS:

1. Už visus gyvus ir mirusius Lietuvos Pranciškonų Šv. Antano Vienuolyno ir Koplyčios Garbės Fundatorius ir Rėmėjus kas antradienį 7:30 A.M. prie Šv. Antano yra atlaikomos iškilmingos Šv. Mišios.
2. Mirus Garbės Fundatoriui ir Fundatoriui už jų vėlę atlaikomos privelegijuotos gedulingos Šv. Mišios su egzekvijomis ir apvaikščiojami Kryžiaus Keliai.
3. Fundatoriai gauna kas mėnesį veltui "Šv. Pranciškaus Varpelį" ir kas metą — kalendorių.
4. Garbės Fundatorių vardai bus įamžinti marmorinėje lentoje, kuri nuolat kabės ant vienuolyno koplyčios sienos ir lankytojams primins G. Fundatorių duosnią pagalbą įkuriant Amerikoje pirmąjį paminklinį Lietuvos Pranciškonų Šv. Antano vienuolyną ir Koplyčią.
5. Už mirusius Fundatorius kas penktadienį apvaikščiojami Kryžiaus Keliai.
6. Vėlinėse, Lapkričio 2 d., už visus mirusius Garbės Fundatorius, Fundatorius ir Rėmėjus atlaikomos privilegijuotos gedulingos Šv. Mišios su egzekvijomis ir apvaikščiojami Kryžiaus Keliai.
7. Kalėdų Šventėje, Gruodžio 25 d. atlaikomos pirmosios iškilmingos Šv. Mišios už visus G. Fundatorius, Fundatorius ir Rėmėjus.
8. Už visus gyvus ir mirusius Fundatorius ir Rėmėjus Pranciškonai kasdieną meldžiasi ir aukoja savo nuopelnus.

Visas aukas Lietuvos Pranciškonų Šv. Antano Vienuolyno ir Koplyčios Statybos Fondan prašome siųsti sekančiu adresu:
FRANCISCAN FATHERS
Mount St. Francis Greene, Maine.

RYTINIŲ VALSTYBIŲ ŽINIOS

NEW BRITAIN, CONN.

Gegužės 26 d. Šv. Andriejaus par. bažnyčioje įvyko iškilmingas Šv. P. Marijos statulos apvainikavimas. Sodalietės ir Marijos vaikelių draugijos narės dalyvavo procesijoj. Panelė Ona Valenčiūtė, Sodaliečių pirmininkė, apvainikavo Marijos statulą. Jai asistavo kitos Sodaliečių valdybos narės. Kun. Matutis priėmė naujas nares, kurios iškilmingai pasižadėjo užlaikyti draugijos piredermes. Savo pamoksle kun. Matutis pareiškė daug gražių minčių. Kun. M. A. Pankus, klebonas, suteikė palaiminimą Švč. Sakramentu. Jam asistavo kun. Benesevičius ir klierikas Pranas Matulis. Lai gyvuoja Sodalietės!

Praeitą sekmadienį, bažnyčioje skaitytas Vyskupo Henry J. O'Brien laiškas, kuriame ragina visus katalikus dalyvauti birželio mėnesio pamaldose prie Saldžiausios Jėzaus Širdies. Visi naudokimės proga įgyti atlaidus, teikiamus tiems, kurie dalyvauja tose pamaldose.

Mūsų bažnyčioje pamaldos įvyksta kas penktadienio vakarą, 7:30 v., ir sekmadieniais po piet, 3:30 val.

Novena prie Šventosios Dvasios prasidės gegužės 31 d. vakare ir baigsis birželio 8 d. Pamaldos įvyks kas rytą po mišių, išskiriant penktadienio vakarus ir sekmadienio po piet.

Nesenai įvyko dvejos sutuoktuvės mūsų par. bažnyčioje, būtent, p. Sophie Karlonaitės su Edwardu Urase, ir p. Mae Kalinauskaitės su William Komenetsky. Linkime abiem porelėm geros kloties!

Praeitą savaitę mirė Jonas Krakauskis (Crane). Velionis sirgo ilgą laiką. Paliko dideliame nuliūdime žmoną ir penkius vaikus. Amžiną atilsį duog jam Viešpatie!

Per pereitas dvi savaites buvo rinkliava prie bažnyčios durų Vyskupo Henry J. O'Brien vajui, kad ateiti į pagalbą Europoje badaujantiems. Tretininkės aukavo $5.00, Sodalietės $11.00. Kiti parapijiečiai taip pat prisidėjo.

Praeitą sekmadienį, Hartforde, Švč. Trejybės par. svetainėje įvyko Connecticut valstybės Sodaliečių metinis suvažiavimas. Dalyvavo mūsų parapijos sodalietės, Sesutės Pranciškietės ir kun. Benesevičius.

Gegužės 22 d., kun. Juozas Matutis minėjo savo penkių metų kunigavimo sukaktį. Jis įšventintas gegužės 22 d., 1941 metais. Šventimus suteikė J. E. Vyskupas Maurice F. McAuliffe, Šv. Juozapo katedroje, Hartforde. **M.**

HARRISON-KEARNY, N. J.

Gegužės 16, įvyko "Shower" dėl Antoinette Mekionytės iš Kearny, N. J., o gegužės 18, dėl Onos Šeškiūtės iš Harrison, N.J. Abi lietuvaitės dėkoja visom už gražias dovanas.

Kazys Vadeikas iš Harrison, N. J. pasidavė operacijai gegužės 17, ir yra St. Michael ligoninėje, Newark, N. J.

Gegužės 18, Marijona Latteri (Oneidukė), 30 metų amžiaus, mirė Mt. Sinai Hospital, New York, kur buvo Dr. Melchler, priežiūroj, kuris yra profesorium Columbia University.

Pašarvota namuose ir palaidota Šv. Kryžiaus kapuose, No. Arlington, N. J., gegužės 22, iš Dievo Motinos Sopulingos bažnyčios. Liko nuliūdime vyras Captain Francis Latteri — M. C. A. V. S., kuris yra gydytoju kariuomenėje, dukrelę Bernadette, 2½ metų, motiną ir tėvelį, du broliu ir seserį.

Velionės šeima dėkoja laidotuvėse dalyvavusiems — kun. Vaicekauskui, kun. Artioli iš Mt. Carmel bažnyčios, Jersey City, giminėms, kaimynams ir pažįstamiems. Taipgi Moterų Sodalicijai, kurios jinai buvo narė. Nuoširdi padėka laidotuvių direktoriui B. Shawkoniui už patarnavimą. **A. E. S.**

W. J. Chisholm
GRABORIUS
"Asmeniškas Patarnavimas"
331 Smith St.,
PROVIDENCE, R. I.
Telephone:
Ofiso: Dexter 1952
Namų: Pl. 6286

Tėvų Pranciškonų Misijos 1946 m.

Brooklyn, N. Y. — Apreiškimo par., Šv. Antano novena ir Tretininkų vizitacija, birželio 4 — 13 d. — Tėv. Juvenalis Liauba, O.F.M.

Cicero, Ill. — Šv. Antano par., Šv. Antano novena, birželio 4—13 d. — Tėv. Justinas Vaškys, O. F. M.

Newark, N. J. — Švenč. Trejybės par., misijos ir 40 val. atlaidai, birželio 2—11 d. — Tėv. Agnelius Krasauskas, O.F.M.

Elmhurst, Pa. — Nukryžiuotojo Jėzaus Seserų Vienuolyne, Moterų rekolekcijos, birželio 23—25 d. — Tėv. Just. Vaškys, O.F.M.

Chicago, Ill. — Dievo Apvaizdos par., Šv. Onos novena, liepos 17—26 d. — Tėv. Juvenalis Liauba, O.F.M.

Chicago, Ill. — Šv. Kazimiero Seserų Motiniškame Vienuolyne, Seserų metinės rekolekcijos, rugpiūčio 6—15 d. — Tėv. Juvenalis Liauba, O.F.M.

Chicago, Ill. — Švenč. P. Marijos Gimimo par., Šiluvos oktava ir Tretininkų vizitacija, rugsėjo 8—15 d. — Tėv. Justinas Vaškys, O.F.M.

Waterbury, Conn. — Šv. Juozapo par., Šv. Pranciškaus novena ir Tretininkų vizitacija, rugsėjo 8—17 d. — Tėv. Juvenalis Liauba, O.F.M. ir Tėv. Agnelius Krasauskas, O.F.M.

Sheboygan, Wisc. — Švenč. P. Marijos Nekalto Prasidėjimo par., misijos, rugsėjo 16—22 d. — Tėv. Justinas Vaškys, O.F.M.

Plymouth, Pa. — Šv. Kazimiero par., misijos, rugsėjo 29 — spalių 6 — Tėv. Juvenalis Liauba, O.F.M.

Scranton, Pa. — Šv. Juozapo par., Šv. Pranciškaus novena ir Tretininkų vizitacija, rugsėjo 25 — spalių 4 d. — Tėv. Justinas Vaškys, O.F.M.

Sugar Notch, Pa. — Šv. Petro ir Povilo par., 40 val. atlaidai, spalių 6 — 8 d. — Tėv. Juvenalis Liauba, O.F.M.

Ansonia, Conn. — Šv. Antano par., 40 val. atlaidai, spalių 13—15 d. — Tėv. Juvenalis Liauba, O.F.M.

New Britain, Conn. — Šv. Andriejaus par., 40 val. atlaidai, Tretininkų rekolekcijos ir Connecticut Valstybės Lietuvių Tretininkų ir Šv. Pranciškaus Mylėtojų Konferencija, spalių 20—27 d. — Tėv. Justinas Vaškys, O.F.M.

Kingston, Pa. — Švenč. P. Marijos par., 40 val. atlaidai, gruodžio 1—3 d. — Tėv. Juvenalis Liauba, O.F.M.

FRANCISCAN FATHERS
Mount St. Francis, Greene, Me.

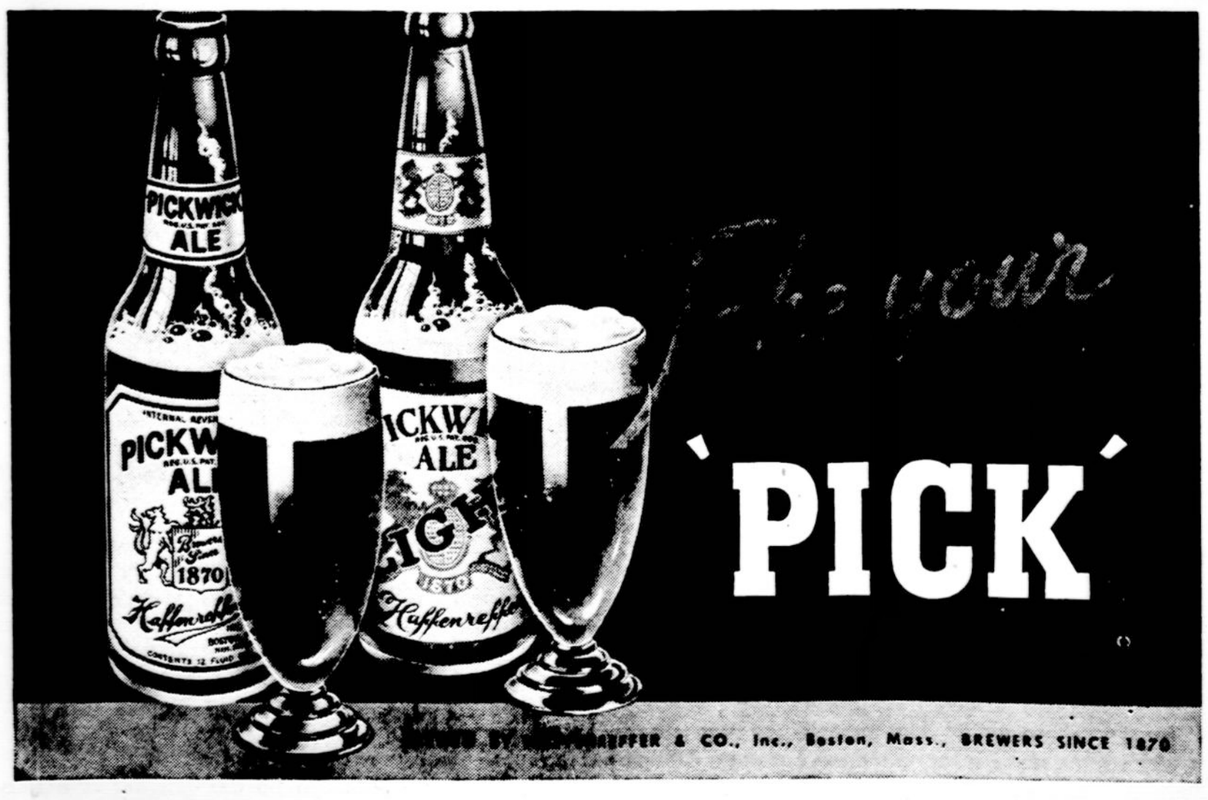

VIETINĖS ŽINIOS

ŽINUTĖS

Penktadienį, po Šv. Valandai, bažnytinėje salėje įvyko liepos 4 d., apvaikščiojimo rengėjų susirinkimas. Sužinota, kad laiškai jau yra išsiuntinėti So. Bostono lietuvių draugijoms. Manoma, kad draugijos išsiuntinės kvietimo laiškus savo nariams. Sekamas rengėjų bendras susirinkimas įvyks šioje pačioje salėje, birželio 12 d., 8 val. vak., kuriame kalbės svečiai iš Europos. Kviečiame visuomenę susidomėti šiais rengėjų susirinkimais ir pačiu rengimu bei minėjimu laisvės šventės.

Šeštadienį, būrys vaikučių priėjo prie pirmų šventų Sakramentų. Priėmę šv. Komuniją jie nusiėmė paveikslus ir turėjo pusryčius.

Tą pačią dieną iškilmingai — su šv. mišiomis — kun. Alfonsas Janušonis suteikė moterystės palaiminimą Kazimierui Karčiauskui ir Florencijai Grimaitei. Daug žmonių meldėsi šiose iškilmėse naujavedžių naudai. Solistas Adomas Barauskas giedojo šiose iškilmėse.

Jaunavedžiai aukavo $10 parapijos salės taisymo fondan.

Minstrel Show Pavyko. Parapijos jaunimas, vadovybėje Vyčių vietinės kuopos ir jos labai uolaus dvasios vado kun. Alberto Abračinsko, sunkiai ir stebėtinai nuosekliai dirbdami įvykdė labai gražu spektaklį. 80 jaunuolių įvairiai pasirėdę gražiai porą valandų juokavo ir dainavo lietuvių ir anglų kalbomis. Didžiulė spektantų minia buvo daugiau kaip patenkinta šiuo jaunimo taip sumaniu ir sekmingu padaru. Daug kredito tenka visiems vaidintojams. Dar daugiau rengimo komisijai. O visų daugiausiai kun. Abračinskui, direktoriui Matačinskui ir poniai Guzevičienei - Gustoff. Tikrai gražus vieningo darbo reiškinys. Valio!

Geg. 26 d., tapo pakrikštytas Povilas, sūnus Povilo ir Onos Ribokų, gyv. 391 E. 5th St. Jis gimė geg. 8 d.

Richard A., Antano ir Bernadetos Pažasių, gyv. 41 Behumont St., Dorchester, Mass.

Taisos. Šiuom tarpu yra taisoma ir maliavojama parapijos salė, E. 7th St. gatvėje.

Prie to norima šią savaitę nors iš lauko padabinti parapijos mokyklą šale bažnyčios, kurios langai dar tebebuvo užkalti lentomis.

Keletas parapijiečių ketino padirbėti prie šių pataisų, kaip tai: ponai — Gaputis, Slanina, Paulauskas, Valungevičius ir

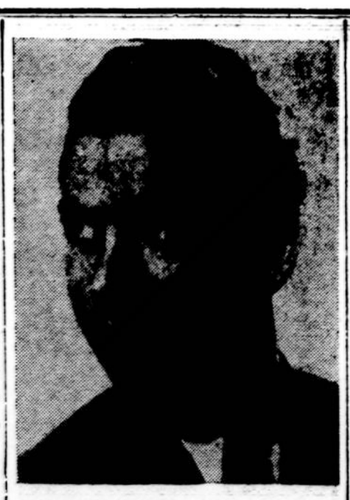

Art. Viktoras Benderis,

kuris dainavo Lietuvių Darbininkų radio koncerte sekmadienį, gegužės 19 d. š. m., giedos Šv. Petro lietuvių par. bažnyčioje, So. Bostone, birželio 1 d., 10 val. rytą, laike J. E. arkivyskupo Richard J. Cushing, D. D. lankymosi ir Sutvirtinimo Sakramento suteikimą.

Art. Viktoras Benderis dainuoja ir vaidina Shubert teatre, Bostone. Jis bus Bostone iki birželio 16 d.

k. Būtų gerai gauti didelė talka. Tuomet lengvai pataisytume ką reikia iki J. E. Arkivyskupo atsilankymui.

Jo Ekscelencija atvažiuoja į Šv. Petro parapiją, birželio 1 d., šeštadienį, 10 v. r., suteikti Sutvirtinimo Sakramentą.

Art. V. Benderis. Sekančiomis dienomis dainininkas art. Viktoras Benderis lankėsi Šv. Petro par. bažnyčioje praktikuoti su vargonais giesmių programą, kurią jis patieks šioje pat bažnyčioje, šį šeštadienį, birž. 1 d., 10 val. r. per J. E. Arkivyskupo atsilankymą ir Sutvirtinimo Sakramento suteikimą.

Šeštinės. Ketvirtadienį yra netik Amerikos šventė, bet taip pat didelė bažnytinė į dangų Žengimo V. J. šventė bei Šeštinės. Reikia išklausyti šv. mišių.

Šv. Petro parapijos bažnyčioje šv. mišios atnašaujamos tą dieną šiomis valandomis: 5, 6, 7, 8 ir 9ų salėje 6 ir 7:30.

Bažnyčioje Palaiminimas po paskutinių švš mišių.

Kitas jaunuomenės gražus darbas. Mes džiaugiamės Vyčių Minstrel Show pasisekimu. Dramos ratelis puošia parapijos salės kiemą ir rengia labai įvairią Gegužinę, geg. 30 d., 3 val. p. p.

Aukos. Salės taisai aukavo ponia Drajėtienė $5, Kazimieras ir Florencija Karčiauskai $10, p.p. Sadonis ir Vosylius po $10, Ona Brown-Petkienė $5.

Badaujantiems aukavo Veronika Pocienė $2.

Bažnyčios taisai aukavo po $100: Liudovika Saveikienė ir Augustinavičių šeima; Ona ir Jurgis Baliukoniai $30, Jonas Sutkus $18; po $10, Amelija Paulauskienė ir Palmira - Juozapas Aliukoniai; po $5, Amelija Marcinauskaitė ir Jonas-Ona Baltušiai; po $2, p. Viesula, Pr. Lingis, ir N.N.

Nuoširdžiai ačiū už visas aukas.

LANKĖSI

Pirmadienį, geg. 27 d. "Darbininke" lankėsi stud. Konstantinas Klybas, lydimas p. Tuinylos. Stud. Klybas pasišalino iš Lietuvos, kada į Lietuvą grįžo Rusijos raudonoji armija. Jis kartu su kitais lietuviais mažu laiveliu pasiekė Švediją.

KAM DAVEI

Kam man Tu, Viešpatie, davei
Tą karštą širdį vien kentėti?
Kodėl aš negaliu blaiviai
Šaltai, kaip dauguma, žiūrėti?

Norėčiau lygiai aš visus
Prispaust prie degančios krūtinės,
O balsas sąžinės grasus
Manl sielą griaužia bekankinęs!

Išplėšk man širdį kruvinai,
Kad jos negundintų ta žemė,
Kur vienos kovos, kur sapnai
Galų gale tik kančią lemia.

Maironis.

Tautų Festivale Bostoniečiai Gražiai Pasirodė

Cleveland, Ohio, geg. 22 d., imponuojančiame Cleveland Public Auditoriume, (Music Hall), po pietų prasidėjo Tautų Festivalis, kurį ruošė Cleveland Sesquicentennial Commision ir Western Reserve University, o organizavo National Folk Festival Association. Jame buvo apie 1000 dalyvių. Apie 400 suvažiavo iš 25 valstybių ir 600 vietinių. Iš tautinių grupių be lietuvių dalyvavo: Amerikos Indijonai, Hawaiiečiai, Anglai, Škotai, Prancūzai, Ukrainiečiai, Jugo-Slavai, Lenkai, Rusai, Slovėnai, Vengrai, Negrai, Kiniečiai, Airiai, Šveicarai, Rumunai, Čeko-Slovakai, Suomiai. Be daugelio įvairių grupių, k. t.: mainierių, geležinkeliečių, 'Henry Ford's Early American Dance Orchestra' ir k., kaikurios aukštosios mokyklos turėjo savo grupes, k. t.: University of Denver, Colorado, School of Organic Education, Fairhope, Alabama, North Western University, Chicago, Berea College, Kentucky Duquesne University of Pittsburgh, Pa. ir vietinės. Ir tarpe tų skaitlingų ir įdomių dalyvių galima pasidžiaugti, kad Bostono Lietuvių Tautinių Šokių Grupė, vadovybėje p. Onos Ivaškienės, gražiai pasirodė įdomiais skirtingais nuo kitų, lietuvių tautiniais šokiais ir originaliais kostiumais. Bostonietės su tais šokiais nuo mažens suaugusios puikiai juos skaitlingai publikai perstatė. Pradėjo Suktiniu, šoko Jonkelį, o Kepurinė, tai ypatingą įspūdį padarė. (Kepurinės šokėjos 'Cleveland Press' atstovas nufotografavo ir įdėjo jų gražų atvaizdą savo laikraštyj). O žemaičių Mikita (šokis su lazdomis) tai vidury šokio iššaukė aplodismentus. Lietuvių šokiams muziką sudarė: pianas, akordionas, kanklės ir smuika, kuria grojo Elena Čenčiūtė, geriausia So. Boston High School smuikininkė. Bostoniečiai tuos pačius šokius pakartojo su lygiu, jei ne geresniu pasisekimu ir vakarinėje programoje. Kuomet popietinės programos publiką (žiūrovus) sudarė didžiumoje studentija — jaunimas, tai vakare — inteligentija. Sekančią dieną "Cleveland Plain Dealer" aprašydamas Festivalio programą apie Bostoniečius taip išsireiškia. ..."The Lithuanian Dance Group from Boston delighted the audience". Vedėja Knott, perstatydama lietuvius, gražiai apibudino, kaip lietuviai po ilgų metų vergijos atgavę laisvę atgaivino ir savo liaudies meną — dainą, muziką, šokius.

Dalyviai — Bostono liet. grupėje dalyvavo 20 programos dalyvių, būtent: Pranė Baliukonytė, Lilija Romanskytė, Veronika Ivanauskaitė, Laimutė Balčiūtė, Rita Vaitkūnaitė, Dilė Dvareckaitė, Rita Stakutytė, Evelyn Marcinkiūtė, Danutė Averkaitė, Alvytė Averkaitė, Milda Martinkaitė, Marytė Prakapaitė, Elena Barevičiūtė, Elena Janeliūnaitė, Lilija Janušaitė, Leonardas Janušas, Rymantas Ivaška, Elena Čenčiūtė, Marijona Valatkienė ir Ona Ivaškienė. Grupę lydėjo ir reikale pagelbėjo: Stela Averkienė, Ona Janušienė ir A. Ivaška. **Rap.**

JOSEPH J. BORGATTI

Pereitą pirmadienį, birželio 27 d. Statler viešbutyje Naujosios Anglijos 49 svetimkalbių leidžiamųjų laikraščių leidėjai pagerbė Joseph J. Borgatti, jojo 30-ties metų darbuotės proga. Bankiete dalyvavo virš 200 svečių ir viešnių. Jų tarpe buvo aukštų svečių, kurie pasakė karštas kalbas. Buvo graži muzikalė programa. Vakaro toastmasteriu buvo G. Longarini. "Darbininką" atstovavo redaktorius A. F. Kneižys ir administratorius A. Peldžius. **Rap.**

Repres. Patrick J. McDonough "Sonny"

Representative Patrick J. McDonough — "Sonny" yra labai populiarus ir žinomas South Bostoniečiams, ypač demokratams. Mr. Patrick J. McDonough yra jaunas ir gabus politikierius ir pasižymėjęs savo tarnyboje.

Jis yra tikras darbininkijos užtarėjas ir prietelius. Mr. McDonough State House dirbdamas labai daug kovoja už darbininkų būvio pagerinimą. Jis gina darbininkų teises.

Jis įnešė bilių vadinamą — "McDonough Bill", kuriuo sumažino 33 1/3% ant mažų paskolų .Pirmiau bednuomenė pasiskolinus mažas sumas pinigų, turėjo mokėti neapsakomai didelius nuošimčius.

Patrick J. McDonough yra demokratų kandidatas į Governor's Councillor. Lietuviai, paremkite jį, nes jis yra didelis lietuvių draugas ir prietelius. Jis su lietuviais So. Bostone užaugęs ir gerai žino jų reikalus.

Kada Patrick J. McDonough 1935 m. buvo Demokratų State Komiteto pirmininku, jis paskyrė lietuvaitę M. Jankauskienę kaipo savo viena iš sekretorių. Tai buvo pirma lietuvaitė paskirta Demokratų State Komitete. Už tai, lietuviai, paremkite p. McDonough kandidatūrą. Reikalui atėjus jis mums padės. **Skl.**

Draugijų Valdybų Adresai

LIETUVOS DUKTERŲ DR-JOS PO GLOBA MOTINOS ŠVC.

Pirmininkė — Eva Marksienė, 625 E. 8th St., So. Boston, Mass. Tel. So. Boston 1298.
Vice-Pirmininkė — B. Gajliūnienė,
Prot. Rašt. — Ona Ivaškienė, 440 E. 6th. St., So. Boston, Mass.
8 Winfield St., So. Boston, Mass.
Finansų Rašt. — B. Cūnienė, 29 Gould St., W. Roxbury, Mass. Tel. Parkway—1864-W
Iždininkė — Ona Staniuliūtė, 177 West 7th St., So. Boston, Mass.
Tvarkdarė — Ona Krasauskas, 11 Springer St., So. Boston, Mass.
Kasos Gl. — Elzbieta Aukštikalnytė, 110 H St., So. Boston, Mass.
Draugija savo susirinkimus laiko kas antrą antradienį mėnesio, 7:30 val. vakare, Parapijos salėje, 492 E. Seventh St., So. Boston, Mass.
Visais draugijos reikalais kreipkitės pas protokolų raštininkę.

ŠV JONO EV. BL. PASALPINĖS DRAUGIJOS VALDYBA

Pirmininkas — Juozas Švagždys, 601 6th St., So. Boston, Mass.
Vice-Pirmininkas — Pranas Tuleikis 702 E. 5th St., So. Boston, Mass.
Prot. Rašt. — Jonas Glineckis, 5 Thomas Pk., So. Boston, Mass.
Fin. Rašt. — Aleksandras Ivaška, 440 E. Sixth St., So. Boston, Mass.
Iždininkas—Stasys K. Griganavičius, 699 E. Seventh St., So. Boston, Mass.
Maršalka — Jonas Zaikis, 787 E. Broadway, So. Boston, Mass.
Draugija laiko susirinkimus kas trečią sekmadienį kiekvieno mėnesio 2 val. po pietų. Parapijos salėj, 492 E. 7th St., So. Boston, Mass.

ĮVAIRŪS SKELBIMAI

PARSIDUODA pigiai 8-nių šeimynų namas ant kampo Ames ir North Montello gatvių, Montello, Mass. Kambariai labai šviesūs, visi moderniški įtaisymai, elektra, gasas, vanos ir taip toliau.

Taipgi prie šio namo parsiduoda ir 5 kambarių namas su gražiu daržu. Namas turi steam heat ir kitus parankumus. Norinčiam lengviau pragyventi ir turėti nuolatinių įeigų, pasinaudokite proga, pasipirkite siūlomą namą. Kreipkitės pas: —

ONA OKSIENĖ,
36 Ames St., Montello, Mass.
Tel. Brockton 9359-M
(18)

PARSIDUODA — ant W. 8th St., So. Bostone, namas su viena krautuve, dviem butais po 4 kambarius ir kitas namas trijų šeimynų, 4, 5 ir 5 kambarių. Trys garadžiai. Neskaitant krautuvės duoda $120.00 pajamų į mėnesį. Parsiduoda pigiai. Telephonuokite BLUe Hills 6872.

REIKALINGA moterys popietiniam - naktiniam šiftui dirbti kaipo pakuotojos.

Iš pradžių mokama 75½c. į valandą. Patyrimas nereikalingas. Atsišaukite:

THE AMERICAN SUGAR REFINING COMPANY,
47 Granite St.,
So. Boston, Mass.
(28-3-7-10)

Palengvink Kančias Nuo VIDURIŲ UŽKIETĖJIMO su skania kramtoma guma vidurių liuosavimui

● Viduriai neveikia? Aitrumas? Galvą skauda? Be gyvumo? Kramtyk Feen-a-mint apsaldintą kramtomą gumą vidurių liuosavimui. Turįs tuos pačius daugelio daktarų užrašomus vaistus. Milijonai ją naudoja. Imkite Feen-a-mint einant gulti — kaip nurodyta. Jausitės puikiai ant rytojaus.

FEEN-A-MINT 10¢

ĮVAIRŪS SKELBIMAI

REIKALINGA STITCHERS. Išmoksite ir gausite $60. į 40 val. po 5 d. savaitėje. Darbas prie moteriškų bliuskų ir ir sportswear. The Davall Co., 658½ Washington St., Boston, Mass. (28)

REIKALINGA COOPERS, kurie taisytų bačkutes ir statines; geras atlyginimas. Atsišaukite: Whitney Barrel Co., 117 Linwood St., Somerville, Mass. (28-31)

REIKALINGA
patyrusi virėja ir antroji pagelbininkė dirbti Bostone ir Nantucket.
Tel. COM. 0049.
Mrs. De Menocal.
(29)

REIKALINGA Waitresses, uniformos ir valgis. Atsišaukite asmeniai, **Childs' Old France,** 258 Huntington Ave., Boston. (24-28-4)

REIKALINGA dirbti prie čeverykų Russet Repairer; darbas pastovus. Taipgi reikalinga merginų prie pekiavimo. Atsišaukite: **French, Shriner & Urner, 63 Melcher St., Boston.** (21-24-28-4-7-11)

Sou 4476
Dr. Joseph F. Antanelis
OPTOMETRISTAS
515 E. Broadway
So. Boston, Mass.
Ofiso Valandos iškyrus
Trečiadieniais ir Penktadieniais
Vakarais Nuo 7 iki 9-tai
Šeštadieniais Nuo 2 iki 8-tai.

Tel. SOU 2805
Dr. J. L. Pasakarnis
DR. AMELIA E. RODD
OPTOMETRISTAI
447 Broadway
So. Boston, Mass.
OFISO VALANDOS: —
Nuo 9 ryto iki 12 val. diena.
Seredomis: —
Nuo 9 ryto iki 7 val. vakare

Tel. TROwbridge 6330
J. Repshis, M. D.
(REPŠYS)
Lietuvis Gydytojas
278 HARVARD STREET
Kampas Inman arti Central Sq.
CAMBRIDGE, MASS.
Ofiso Valandos 2—4 ir 6—8.

ĮVAIRŪS SKELBIMAI

A. J. NAMAKSY
REAL ESTATE & INSURANCE
414 W. Broadway
South Boston, Mass.
Office Tel. So. Boston 0948
Res. 37 Oriole Street
West Roxbury, Mass.
Tel. Parkway 1233-W

Casper's Beauty Salon
JEWELRY and GIFTS
738 & 740 E. Broadway
SO. BOSTON, MASS. — Tel. SOU 4645

Pristatome Alų ir Toniką
Mes turime 11-kos rūšių alaus ir įvairių tonikų. Mes alų ir toniką pristatome vestuvėms, į namus, krikštynoms, parėms ir piknikams. Patarnavimas skubus ir mandagus. Šaukite:
BORIS BEVERAGE CO.
J. ARLAUSKAS — J. SKENDELIS, Savininkai.
220 E St., Tel. SOU 3141, So. Boston, Mass.

Geriausia Užeiga Vyrams ir Moterims yra
SOUTH BOSTON CAFE
VINCAS BALUKONIS,
Savininkas

Pagamina gerus lietuvišku pietus, užlaiko geriausį alų, vyną ir degtinę, ir visiems draugiškai ir mandagiai patarnauja.
258 West Broadway, South Boston, Mass.

Res. Sou 3729 Sou 4618
Lithuanian Furniture Co.

MOVERS — Insured and Bonded
Local & Long Distance Moving
326 - 328 W. Broadway
So. Boston, Mass.

So. Boston Furniture Co.
Visoki baldai, lovos, matrasai ir vaikams pilnas pasirinkimas.
380½ West Broadway,
Tel. SOU 2758
Jūsų kreditas geras.
Pristatymas skubus.

GRABORIAI

S. Barasevičius ir Sūnus
MOTERIŠ PAGELBININKĖ
Lietuvių Graborius ir Balsamuotojas
Turi Notaro Teises
254 W. Broadway
SO. BOSTON, MASS.
Tel. SOUth Boston 2560
Sūnaus gyvenamoji vieta —
838 Dorchester Ave.
Tel. COLumbia 2537

CASPER
FUNERAL HOME
187 Dorchester Street
South Boston, Mass.
Joseph W. Casper
(KASPERAS)
Laidotuvių Direktorius ir Balsamuotojas
NOTARY PUBLIC
Patarnavimas Dieną ir Naktį
Koplyčia Šermenims Dykai
Tel. SOU Boston 1457
SOU Boston 3960

ZALETSKAS
FUNERAL HOME
564 East Broadway
SOUTH BOSTON, MASS.
D. A. Zaletskas, F. E. Zaletskas
Graboriai ir Balsamuotojai
Patarnavimas dieną ir naktį
Koplyčia šermenims dykai
NOTARY PUBLIC
Tel. SOU Boston 0615
SOU Boston 2609

Suffolk Downs
Ketvirtadienio Lenktynės
The TOMASELLO
Handicap — $10,000 Pridėta
Šeštadienio Lenktynės
The CONSTITUTION
Handicap — $10,000 Pridėta
Daily Double užsidaro 1:55 P.M.
Prasideda 2:15 P.M.
8-tos lenktynės 5:45 P. M.
Įžanga
Grandstand 83c. Taksų 17c. Viso $1.00
Clubhouse $1.67. Taksų 33c. Viso $2.00
Vaikai neįleidžiami.

Literatūros Skyrius

PALANGOS JUZĖ

(Tęsinys)

Šeštadienį, piršlys Antanas Vaištara, į Kempelius atvažiuodamas, atsivežė gėrimų. Su juo drauge atvyko jaunasis su kitais svečiais. Visų pirma piršlys stiklą pripylęs tarė: "Sveikas, tėvai!" paskiau "Sveika, Kotrina". Pasodino jaunąjį užstalėje, o jaunąją už ypatingo stalelio. Tuojau klausė tėvo: "Ar leidi dukterį?" Tas atsakė: "Leidžiu". Klausė motinos: "Ar leidi?" Ta vėl atsakė: "Leidžiu." Klausė jaunojo: "Ar imi Petronėlę už moterį!" Kazimieras atsakė: "Imu". Klausė jaunosios: "Ar tekėsi?" Ši atsakė: "Tekėsiu". Dar piršlys davė rublį motinai, kuri kibusi už Petronėlės rankos tarė: "Šitai atiduodu mano vaiką, imk sau." Tuokart piršlys stiklą prigožęs sušuko: "Sveika, jaunoji!" Beregint ėmęs rūtų vainikėlį padėjo į lėkštę, apdengė balta skepeta ir nunešė jaunąjai, kurį jaunosios sesuo Veronika prisegė prie galvos Petronėlei, o piršlys ėmęs ją už rankos pasodino užstalėje greta jaunojo ir tarė: 'Štai yra jauna pora, nori gyventi, bus naujokais, aš aniem dviem duosiu žąsiną, o kiti svečiai, ką žadate?'

Juozapas Vaištara atsiliepė: "Aš duosiu pusparšį". Pranciškus Kairys tarė: "Aš duosiu avį".

Selvestras Norbutas iš Laurių sakė: "Aš duosiu veršį iš žardžio."

Vincentas Norbutas tarė: "Aš duosiu du pūru rugių".

Kitas kaimynas tarė: "Aš duosiu du pūru miežių, kad turėtų iš ko putrą virti", ir taip toliau.

Mergaitės viena žadėjo stuomenį, kita rankšluostį, kita įtiestuvę, kita pirštines, kojines ir tt.

Tą patį šeštadienio vakarą padarė jaunieji sutartuves ir atbuvo pintuves. Per kiaurą naktį šoko.

Sekmadienio rytą jaunuoju nuvažiavo į Viduklę, užsirašė, atliko poterius ir padavė užsakus.

Dviem savaitėms praslinkus ir užsakams išėjus, pirmadienio vakarą prasidėjo vestuvės. Pakviestieji svečiai suvažiavo, jaunasis taipgi atvyko, parvadintas skripkorius, kad pradėjo čirškinti. Petronėlė meldė, kad tėvai pradėtų šokimą. Vos tuodu susikibusiu perėjo per triobą, tuojau visi šokti pradėjo ir žudės per kiaurą naktį.

Antradienio rytą visi svečiai valgė, tiktai jaunuoju nė snapo nekišo, nes ketino eiti išpažinties. Išvažiuodamu prie šliūbo, meldė tėvų ir visų svečių, kad laimintų, ką tie ir darė. Jaunoji drauge su sesere ir piršliene sėdo į ratus ir visų pirma važiavo. Jaunasis sėdo ant gražaus žirgo ir jojo greta vežimo jaunosios. Paskui to važiavo visi vestuvininkai, šaudydami ir dainuodami. Neapsistojo nė prie vienos karčiamos. Nuvažiavę viešnamyje pasipuošė, o mergelės šokti pradėjo.

Piršlys, Kazimieru, Petronėle, dešimčia liudininkų vedinas, nuėjo į klebonią užsirašyti. Jaunuoju tuojau skubėjo bažnyčion išpažinties. Po išpažinties atėjo kanauninkas Kalėda duoti šliūbą. Jaunąją prie to nuvedė sesuo Veronika, o jaunąjį piršlys su broliu. Šliūbą duodant jaunoji raukės ir verkė, bet nenorėdama, dėl to maža tebuvo ašarų.

(bus daugiau)

ŠOKI IR ŽAISKI

Šoki ir žaiski,
Lyg marių vilnis.
Žvaigždės tau vaiskiai
Nušviečia naktis.

Dienos be galo
Užbūrė tave.
Dūsta žiogeliai
Žolės tirštume.

Meilė mūs dūsta
Gilybėj naktų.
Gera ir rūstu
Tarp vyšnių baltų.

Kloniuose graudžiai
Nutyla daina.
O, siaudžia, siaudžia
Širdis mylima!

Siauski ir žaiski,
Lyg jūra žalia.
Tavo nūn laikas
Ir tavo valia.

A. V-tis.

Apie Tarptautinę Padėtį Ir Apie Lietuvių Reikalus

Pradžia 3-čiame pusl.

cija valdo patį vidurį Europos su istorinėmis sostinėmis Vilnius, Varšuva, Budapeštas, per kurias eina Centrinės Europos nugarkaulis. Jis valdo tas tautas, iš kurių Europa galėjo tikėtis netolimoje ateity didžiausios šviesos, naujų idėjų ir atgimimo.

Britanijoj pradėjo organizuotis Centrinės Europos federaliniai klūbai. Manau, kad jų turėtų daugiau įsisteigti įvairiose pasaulio šalyse. Kai visi 120 milijonų pavergtųjų, išniekintų ir nužmogintų sujungsime savo laisvės pastangas Vakarų Kultūrai gelbėti, tai mūsų nepriklausomybės perspektyvos įgaus naujos dinamiškos jėgos. Bet veikti reikia greit. Užmiršti mažųjų savitarpinių skriaudų pasėtą neapykantą, rasti bendruosius teisingumo principus, organizuotis, steigti bendrą biurą ir bendrą pavergtųjų žurnalą, ieškoti paramos krikščioniškoje ir humanistinėje visuomenės daly šioje garbingoje šaly ir kitur — tokia turėtų būti laisvės kovų bendroji programa. Jei veiksime visai pakrikai, chaotiškai — tai gal nei nei savų kraštų neišgelbėsime, o gal net visą Europą prarasime. O tai būtų tikros sutemos visų baltųjų kultūros visuose kontinentuose. Žuvus Europai, ogi mes esame jos pati širdis, palengva žus ir visa Vakarų krikščioniškoji civilizacija. Tad kovas už laisvą Lietuvą aš vadinu kovomis už laisvą Europą, Ameriką ir laisvą pasaulį. Tik susijungę laimėsime karą prieš didžiojo organizuoto melo karalystę.

Lietuvoje buvo iš senovės mylimas žirgas ir apie jį randame daug dainų. Buvo **mylimas žirgas** ir laisvoje Lietuvoje ir šis paveikslas parodo tikrą žirgų šventę: **žirgelis kario** draugas, žirgelis sporte ir kiekvieno ūkininko jėgos ramstis.

Laisvos Lietuvos laikais lietuviškasis Lietuvos jaunimas šiaip reiškė savo pasiryžimą ginti savo laisvę ir savo žemę...

— Ką esate patyręs besvarstydamas iš tėvynės išblokštų lietuvių kolonizacijos problemas?

— Šį klausimą atsakant pirmiausia pritinka patiekti definiciją dviejų skirtingų savokų: emigracija ir kolonizacija.

Emigracija aš vadinu išvykimą svetimon žemėn ir lėtą (antroj kartoje užbaigiamą), bet visišką suaugimą su kita tauta, užleidžiant šeimoje vis daugiau vietos naujai kalbai ir kitiems papročiams bei kultūrai. Amerikoje ir daug kur kitur šitas procesas vyksta nesąmoningai ir jis paliečia inteligentijos vaikus dargi greičiau, o aukštesnės civilizacijos tautos (skandinavai, vokiečiai, olandai) greičiau ir pilniau ištautėja negu lietuviai. Iš emigracijos lietuvių tautai esti tik laikinos naudos, o dideli nuostoliai labai ilgam atsiliepia kraujo nuleidimu, tautos smulkėjimu. Todėl aš nebuvau emigracijos šalininkas.

Kolonizacija vadinu persikėlimą į naujus kraštus su apgalvotu tikslu lietuviškai sudvasinti kur nors kad ir nedidelį žemės veido sklypelį. Tuomet tas sklypelis virsta nauja Lietuva su lietuviškais apgyventų vietų vardais. Arklo, dirbtuvės, laboratorijos, poeto ir kunigo sutartinis darbas sukūrė daug naujų tėvynių, tad turime New England, Nouvelle France, Nueva Espana, Nova Scotia ir tt. Šitokią kolonizaciją aš propaguoju jau nuo 1927 m. Bet ji galima tik pionierių kraštuose, ir tai ne visuose, kuriuos aprašo Amerikos žymus geografas Isaiah Bowman knygoje "The Pioneer Fringe" (New York, 1931), ir A. Grenfell Price, knygoje "White Settlers in the Tropics" (New York, 1939).

Šio kolonizacijos klausimo aš visai **nejungiu su Lietuvos artimu likimu.** Tai visai atskiras klausimas. Lietuvai svarbus bet kuriose sąlygose, bet kuriais laikais, nes jo tinkamas išsprendimas būtų gal vienintelis būdas padidinti lietuvių kultūros saugumą. Apie tai reiktų atskirai ir plačiau pakalbėti, kai bus tam progos. Šis karas pilniausiai įrodė mano tezės teisingumą, ogi atominiai ateities karai dar aiškiau tai įrodys, jei dar bus šam įrodinėti mūsų mažutėje šalelėje.

Daugelis lietuvių Europoje galvoja apie emigraciją, bet nežinau jokio komiteto ar organizacijos kuri rūpintųsi apie kolonizaciją, nes ją sunkiau vykdyti. Negaudamas jokių leidinių iš Europos, nežinau ką ten lietuviai apie kolonizaciją galvoja. Kai kurios kitos tautos, rodos, ruošia ir kolonizacijos planus, ne vien emigracijos.

Aziatiška tvarka Europoj

Rusijai užvaldžius Europos aruodus, taukines ir pienines ir toje zonoje gana pastoviai suardžius ūkio produktingumą, man rodos, kad badas Europai garantuotas gal kokiems 25 metams. Bado norint išvengti reikia rūpintis kuogreičiausia atitraukti chaosą ir badą reprezentuojančią kariuomenę ir policiją atgal į jos 1938 m. ribas. Labdarybe Amerika neišgelbės Europos. Tai tuščios pastangos. Europa turi gauti progų vėl dirbti savus laukus ir naudotis savo darbo vaisiais be rusų priežiūros; tuomet greitu laiku trys Baltijos respublikos ir Lenkija parūpins Europai mėsos, sviesto ir kiaušinių, ogi Vengrija, Rumunija, Jugoslavija ir Bulgarija priaugins gana grūdų. Bet aziatišką tvarką užvedus Europos pačioje širdy, ne tik maistas prapuola, bet ir žmonės be žinios dingsta vergų stovyklose toli Rytuose, ogi kiti bėga į Vakarus.

Ypač bėga žydai. Jie yra visos padėties barometras. Jų pirmiausias tikslas pabėgti iš rusiškos tvarkos pagal šūkį: girk Staliną kuolabiausia, o bėk nuo jo kuotoliausia. Bet jie nemato geros ateities ir visai Europai. Palestinoje jiems grumoja arabai. Ogi ir vietos ten mažoka. Tad žydai labai interesuojasi kolonizaciria. Jie buvo išsirinkę septynis milijonus akru sausos žemės Australijoj. Užklausiau vieną Australijos valdininka apie tą žydu projektą kolonizuotis Vakarų Australijoj. Jis pasakė, kad Australija nėra linkusi vienoje vietoje ateivius kolonizuoti, bet išbarstyti juos mažutėmis saujomis po milžinišką savo valstytę. Žydai koncesijos kolonizacijai negavę. Kitą bandymą San Domingo respublikoje žydai jau pradėjo ir isteigė savo kaimą iš kelių šimtų gyventoju. Bet ten eina savotiškas vietinės diktatūros raketas (suktybė) pritraukti ten pasiturinčiu žydų ir pratuštinti jų kišenes. Geroka dalis kolonistų jau išbėgiojo. San Domingo jiems patogi vieta laikinai apsistoti, kol suras kokią spraga Šiaurės Amerikon ar kur kitur.

Lenkai tikisi Britu Imperijos ribose kur nors isikurti. Rodos, apie 18,000 ju vra Britu Afrikoje. Išvietintu lenku skaičiai tokie dideli, kad jiems bus labai sunku kur nors sutilpti, ypač kad jokia šalis nenorės daug tūkstančių vienos tautos žmonių įsileisti.

Lietuviai kol kas rūpinasi tik apie emigraciją. Tam tikslui yra šis tas daroma Europoje ,ogi New Yorke ALT turi savo Social Service prospektyvių emigrantų patarnavimui: 233 Broadway, New York.

Kur prisiglaus išblokštieji lietuviai?

Daugumas lietuvių svajoja apie Šiaurės Ameriką: U.S.A. ir Kanadą. Tačiau gal dar ne visi žino, kad į šiuos kraštus bus ypatingai sunku patekti. Lietuvos kvota į U.S.A. yra 386 per metus. Bet įvažiavimas yra sujungtas su kiniškais - mandariniškais formalumais, kuriuos atlikti lengviau gali tik nepaprastai puikiai organizuotos ir finansiškai stiprios tautos. Tad pastarųjų 12 metų praktika rodo, kad du trečdalius tų kvotų gauna žydai, ogi tik trečdalį krikščionys. Neturiu pagrindo kitokius spėjimus ateičiai daryti. Manau, kad per metus atvyks Amerikon tik apie 130 — ar 150 lietuvių. Prie to, dar gal keliolika artimų giminių, kurių šeimų dalys čia seniau gyvena. Kanadon prasiveržti galės tur būt tik tuzinai, bet ne šimtai. Gražion žemėn Naujon Zelandijon beveik nieko neisileis. Australija žada būti kiek mielaširdingesnė imigrantams. Beveik vienų baltųjų apgyventos Argentina, Čili ir Urugvajus tik po truputį pavienių žmonių prisiims. Jokios mūsų pastangos, ypač U.S.A., plačiau nepravers ateiviams durų. Net gi tuščios Alaskos legislatūra atmetė projektą duoti žemės net tokiems ateiviams, kurie tarnavo sąjungininkų armijose.

Rodos prieinamesni kraštai būtų tai Andiniškosios respublikos nuo Panamos iki Bolivijos ir Paragvajaus. Jei būtų pinigų, tai platūs Rytų Afrikos plokštakalniai gal taptų mums prieinami. Baltieji šiaurės pionieriai šioje generacijoj vis dar skverbiasi į kartuosius tropikus. Tikimasi, kad mokslas ir technika padės nugalėti šilumos prastą įtaką į sveikatą ir darbingumą. Čia būtų per platu kalbėti apie šiuos ir kitus tolimus kraštus, tinkamus tik drąsiems ir tvirtiems pioniečiams, bet gal nelabai tinkamus miestelėnams ir profesionalams.

Norint ruošti tinkamą kolonizacijos planą, reikia žinoti:

1. Kiek ir kurio amžiaus ir lyties turime žmonių, norinčių tropikuose gyventi.

2. Kiek turime žemdirbių ir kiek įvairių kitų profesiju, ypač statybininku.

Dabar tokiu žinių aš dar neturiu. Žinau tik tiek, kad vidutinių klimatų kraštai naujų kolonistų nebenori, iu neisileis, ogi imigrantų jie prisiims tiktai po labai mažučiutę porciją, kad būtu lengviau juos greitu laiku suvirškinti.

Kolonizacijos ir net emigracijos klausimams nušviesti toli gražu neužteks, kad ir ilgoko interview. Tam reikia visos serijos ilgų straipsnių.

— Kokie Tamstos dabartiniai darbai ir ateities planai?

— Čia tai daug paprastesnis ir trumpesnis klausimas. Pagal oficialinę terminologiją aš esu dabar bedarbis ir nesitikiu savo specialybėje to darbo greit gauti. Reikės palaukti. Tačiau be darbo tik retą valandą išbūnu. Daug skaitau, renku geografines žinias apie įvairias tolimas šalis, sakau prakalbas ir šiek tiek rašau. Kol kas turiu parašęs šias knygas:

The Problem of the Lithuanian Boundaries.
The Modern Lithuania.
The Problem of Lithuania Minor.

Rašau dar bent dvi, bet nesiskubindamas, nes knygos mano temomis negali tikėtis nei leidėjų, nei skaitytojų. Jos gali suinteresuoti tik labai mažą žmonių skaičių. "The Modern Lithuania" vis dėlto jau spaustuvėje. Ji buvo surinkta jau prieš Kalėdas. Trečią knygelę (apie 85 p.) čią knygelę (apie 85 pusl.) apie Maž. Lietuvą ir jos ribas pradėjau mimeografuoti ir pagaminti jos nors 100 kopijų.

Visai konkrečių ateities planų neįstengiu susidaryti: laukiu laisvo kelio Lietuvon. Jei jo neatsidarytų, priderėtų man vykti kartu gyventi su grupe kolonistų kur nors tropikuose. Nesinorėtų dar skirtis nuo savo tautos begalinių vargų.

Queen For A Night

Lovely Lulu Belle, western warbler on the National Barn Dance, is all aglow over the gifts she has received as Queen For A Night. Jack Bailey, queen crowner on Queen For A Day, presents the new ruler with a home and butter as Joe Kelly, National Barn Dance emcee, looks on enviously.