BOSTON PUBLIC LIBRARY
CHIEF OF BOOK SELECTION DT
REFERENCE DIVISION
COPLEY SQ BOSTON MASS 16

Minėkime Vasario 16 Bažnyčiose, Svetainėse!

DARBININKAS

AMERIKOS LIETU[illegible] ŠVENTO JUOZAPO DARBININKŲ SĄJUNGOS ORGANAS

DARBININKAS
Lithuanian Semi-Weekly Newspaper
Published every
TUESDAY and FRIDAY
366 Broadway, S. Boston 27, Mass.

VOL. XXXII — No. 12. Tel. SOUth Boston 2680 PENKTADIENIS (Friday), VASARIO (February), 14 D., 1947 M. Tel. SOUth Boston 2680 SIX CENTS.

DABARTIES BILDESIUOS

Vasario 16

Sekmadienį, vasario 16 d. veik visose lietuvių kolonijose bus minima Lietuvos nepriklausomybės šventė. Bažnyčiose įvyks specialės ir iškilmingos pamaldos už Lietuvą, kenčiančius ir išblaškytus tremtinius ir kovotojus dėl Lietuvos laisvės. Salėse įvyks masiniai lietuvių susirinkimai — prakalbos su įdomia programa.

Didžiausioje lietuvių kolonijoje — **So. Bostone** — Šv. Petro lietuvių par. bažnyčioje, 10 val. rytą įvyks iškilmingos šv. mišios. Pamokslą pasakys kun. J. Borevičius, S. J., kuris neseniai atvyko iš Europos ir kuriam teko pergyventi žiaurių okupantų terorą. 2 val. po pietų, So. Boston High School svetainėje, įvyks bendras visų lietuvių masinis susirinkimas. Yra pakviesti Massachusetts valstybės Gubernatorius Bradford, Senatorius Henry C. Lodge, Jr., Kongresmanas McCormack ir kiti. Kalbės tremtiniai — kun. Borevičius, S. J., inž. B. Budginas, Lietuvos Garbės konsulas, adv. A. O. Shallna, ir kiti.

Kleb. kun. P. Virmauskis, Komiteto garbės pirmininkas, pirm. adv. Jonas Grigalus ir kiti kviečia visus dalyvauti pamaldose ir prakalbose.

Cambridge, Mass. —Nekalto Prasidėiimo par. bažnyčioje ,vas. 16, 10 val. rytą iškilmingos pamaldos; 12:30 val. vidudienį, parapijos salėje prakalbos. Kalbės kun. Borevičius, inž. Budginas ir stud. Budreikaitė.

Brockton, Mass. — Šv. Roko lietuvių par. bažnyčioje, 10 val. rytą pamaldos; 2:30 val. po pietų, parapijos salėje prakalbos. Kalbės inž. Budginas ir k.

Norwood, Mass. — Šv. Jurgio lietuvių par. bažnyčioje pamaldos ryte ir po pietų. Prakalbos įvyks parapijos svetainėje, 7 val. vakare. Kalbės kun. Borevičius, S. J., inž. Budginas, adv. Jonas J. Grigalus ir kiti.

Lawrence, Mass. — Šv. Pranciškaus lietuvių par. bažnyčioje iškilmingos pamaldos 8 ir 9 val. rytą. 3 val. po pietų — šv. Valanda ir pasiaukojimas Švč. Jėzaus Širdžiai. 4 val. po pietų, parapijos salėje prakalbos. Kalbės pp. Aleksandravičiai, stud. Budreikaitė ir Dr. Petras Zareckas.

Lowell, Mass. — Šv. Juozapo lietuvių par. bažnyčioje pamaldos ryte ir po piet, o vakare, parapijos svetainėje prakalbos. Kalbės pp. Aleksandravičiai, stud. Budreikaitė ir kiti.

Providence, R. I. — Šv. Kazimiero lietuvių par. bažnyčioje įvyks iškilmingos pamaldos, o 3 val. po pietų įvyks prakalbos parapijos svetainėje.

Nėra galimybės visas lietuvių kolonijas išvardinti, kur bus minima Lietuvos nepriklausomybės šventė, bet ir tai ką paminėjome jau parodo, kad šį metą yra kur kas didesnis išsijudinimas kovai dėl Lietuvos nepriklausomybės ir laisvės.

Nuoširdžiai raginame visus lietuvius Lietuvos nepriklausomybės minėjimuose dalyvauti ir gausiai aukoti kovai dėl Lietuvos laisvės.

> Katalikas, kurs neremia katalikiškos spaudos, neturi teisės vadintis geru Bažnyčios vaiku.
> **Vyskupas Ketteleris.**

Lietuvos Nepriklausomybės Proklamacija

PROCLAMATION
BY GOVERNOR DWIGHT H. GREEN
ISSUED FEBRUARY 10th, 1947

The Republic of Lithuania was one of the victims of World War II devastation in Europe. Although this brave little country is now under rule of military dictatorship, hope is in the hearts of thousands of Americans of Lithuanian origin that it will eventually be restored to its former place among the independent nations of the world.

February 16th, 1947, is the 29th Anniversary of the independence of the Republic of Lithuania, and this anniversary is thus an occasion of importance to American of Lithuanian origin in the State of Illinois.

NOW, THEREFORE, I, DWIGHT H. GREEN, Governor of the State of Illinois, do hereby proclaim Sunday February 16th, of the present year as Republic of Lithuania Day", and commend the observance of the occasion to all interested groups, organizations and individuals.

IN WITNESS WHEREOF, I have hereunto set my hand and caused the Great Seal of the State of Illinois to be affixed thereto.

DONE AT THE CAPITOL, IN THE CITY OF SPRINGFIELD THIS TENTH DAY OF FEBRUARY IN THE YEAR OF OUR LORD ONE THOUSAND NINE HUNDRED AND FORTY SEVEN, AND OF THE STATE OF ILLINOIS ONE HUNDRED AND TWENTY-NINTH.

DWIGHT H. GREENE,
Governor.

Jungtinių Tautų Taryba Priėmė Amerikos Nusiginklavimo Planą

Rusija – Lenkija Susilaikė Nuo Balsavimo

Lake Success, N. Y., vas. 13 — Po ilgų ginčų Jungtinių Tautų saugumo taryba 9 balsais prieš 0 priėmė Jung. Valstybių planą, būtent, kad generalė nusiginklavimo komisija būtų atskira nuo Atominės Energijos Komisijos ir kad veiktų atskirai.

Rusija griežtai priešinosi tokiam Jung. Valstybių planui. Ji norėjo, kad tos komisijos veiktų bendrai. Priėjus balsavimui, Rusija ir Lenkija (Maskvos klapčiukas) susilaikė nuo balsavimo.

Rusija gali būti panaudos veto teisę.

Italai Sudraskė Amerikos Vėliavą

Paryžius, Prancūzija — Pirmadienį, vasario 10 dieną pasirašė pirmas 5 taikos sutartis, būtent, Italijos, Suomijos, Bulgarijos, Vengrijos ir Rumunijos atstovai ir didieji talkininkai, kurie tas sutartis paruošė ir priėmė.

Italija nepatenkinta sutartimi. Vienoje vietoje, Romoje, italai sudraskė Amerikos vėliavą, nužudė vieną anglą ir išdaužė Jugoslavijos pasiuntinybės langus. Demonstrantai buvo susirinkę prie Jung. Valstybių, Anglijos ir Jugoslavijos atstovybių.

Prancūzijos Išlaidos 600 Bilionų Frankų

Paryžius, vas. 13 — Robert Shuman, finansų ministeris, pranešė Prancūzijos seimo finansų komitetui, kad 1947 m. Prancūzijos išlaidos sieks maždaug apie 600 bilionų frankų.

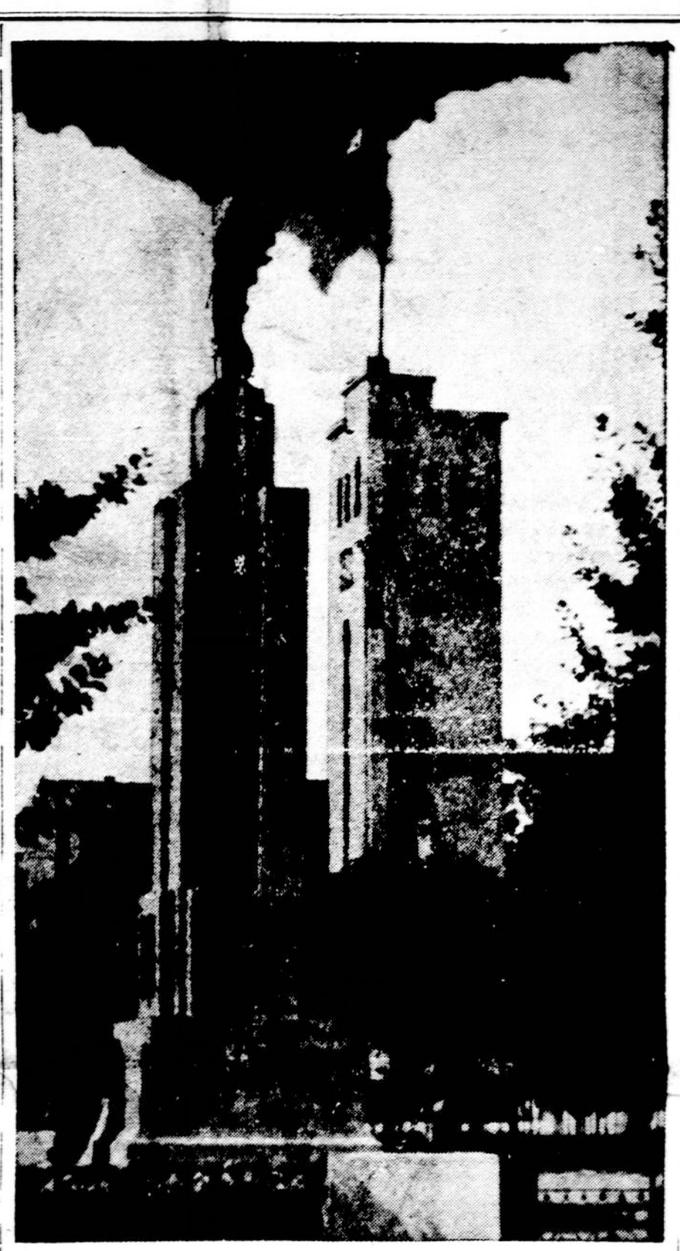

Lietuvos Laisvės simbolis, kuris buvo laisvės metais pastatytas Kaune, paliko tik sapnas. Atėjo antrasis pasaulinis karas ir sugriovė Lietuvos nepriklausomybę, — raudonųjų kruvina letena Lietuvos laisvę pavertė didžiuliu vergijos kalėjimu. Subyrėjo ta mūsų tėvynė, tartum baisaus uragano užgauta būdelė. Tiek tremtyje, tiek namieje, šiandieną lietuvis be laisvės. Atėjo juodosios dienos, lietuvio taupyti tėvynėje centai nė lopo prakiurusiam marškiniui nupirkti negali. Jo namuose svetimi šeimininkauja. Jo duoną svetimieji valgo, kai mūsų broliai ir sesės badauja... Lietuvio ašaros ir dejonės siekia dangaus... Prailgo jam belaukiant tavęs laisvos, tėvyne! — O Lietuva!... Kaip arti, arti tu prie manęs, — šaukia lietuvis. — Pačioj širdyje... Ir kaip aš toli nuo tavęs verkiančios...— Šią taip skausmingą valandą, kada Vasario Šešioliktoji primena aną laisvės paskelbimo valandą, viso pasaulio lietuviai suklumpa prie Dievo altoriaus maldai. Iš gilumos jų širdžių prasiskverbia maldaujantis balsas: — "Geriausioji Jėzaus Širdie, kuri verkei žiūrėdama į savo tautos nelaimes, priimk ilgus ir sunkius mūsų tautos iškentėtus vargus, sustabdyk skaudžius smūgius ir nebeleisk priešui toliau viešpatauti mūsų brangioje tėvynėje..."

Jung. Valstybės Ir Kanada Palaikys Bendras Apsigynimo Jėgas

Washington, D. C., vas. 13 — Jung. Valstybės ir Kanada galutinai susitarė palaikyti karo metu sudarytas bendras apsigynimo jėgas ir taikos metu saugumo sumetimais.

Abiejų kraštų vyriausybės pasikeis rinktiniais vadais, kad jie susipažintų su kiekvieno krašto apsigynimo įstaigomis; stengsis suvienodinti ginklus, įrengimą, organizaciją, lavinimo metodus ir naujus išradimus.

Berlynas, Vokietija, vas. 13 — Jung. Valstybių Militarė valdžia Berlynui savo raporte paduoda, kad Berlyno žmonės iš keturių okupuojančių jėgų yra labiausiai nepatenkinti Rusija.

Žmonės smerkia Rusijos militaristus, kad jie būtinai nori įvesti komunistų kontrolę mieste. Rusai neturi supratimo apie demokratiją. Tai jie parodė neseniai įvykusiuose miesto rinkimuose.

Mūsų Poetai Apie Lietuvos Kančias Ir Laisvę

— M. Gustaitis apie Lietuvos miškų gegutę. — Vaičiūnienė ir pirkutė, kuri klūpo melsdamos sukrypusi. — Gaidžiūnas apie juodbėrius, kurie ugnį skelia. — Tėvynės dūmai ir dulkės Inčiūros poezijoje. — Pumputis apie savanorio mirtį. — Kaip Sakalinis apdainuoja Nežinomą Kareivį. — Aleksandravičius apie kraują, kurs tekėjo upėm ne lašais. — Miškinio aprašytieji kryžiai Lietuvos laukuose. — Kirša apie sudegintus pančius ir užverstą karstą. — Pelenai ir Velykos Babicko eilėse. — Jakštas apie Lietuvos pašaukimą. — P. Vaičiūno priesaika.

MAIRONIO TĖVYNĖ

Jauna, laisva, pati savęs
valdovė
Tautų eilėn įstojo Lietuva.
Savu krauju vergijos nusiplovė,
Sutraukius pančius ištverme
sava!

Tie **Maironio** žodžiai tai džiaugsmo atgarsis iš anų nepriklausomybės atgavimo dienų, tai Vasario Šešioliktosios nuotaika, kurią 1918 metais pradedant šiemet mes norėtume pergyventi jau **30-tą kartą.**

Nors sukruvinta ir supančiota, Lietuva pasilieka gyva mūsų širdyse ir mes su poetu **M. Gustaičiu** kartojame:

Nors taip toli—už okeano,
Matau tave, tėvyne mano.

Su tuo pačiu dainiumi mes tik kits kitą klausiame:

Ar pameni gimtinę savo?
Tenai gegutė tau kukavo,
O kad lakštingala užgieda,
Ten šlaitai, sodai skamba,
klieda...

KAS GRAŽIAUSIA PASAULYJE

Klajūnų - išeivių kojomis pusę pasaulio apėję, stebėjome Vidužemio jūros mėlynę nuo Nicos kalvų, akis ganėme nuostabiame Acapulco kurorto grožyje, kvapą sulaikydami gėrėjomės Grand Canyon didybe, bet mūsų širdies niekas kitas nepaverge, kaip ta šalis, apie kurią **Juzė Augustaitytė - Vaičiūnienė** dainuoja:

Kokia graži ta Lietuvos sena
močiutė!...
Su baltu nuometu, kaip pranašas saulėtų rytmečių...
Čia klūpo melsdamos sukrypusi
pirkutė
Išugdžius karžygius pavėsy
uosių šlamančių...

Mes džiaugiamės palmėmis ir piramidėmis, ir jas užmirštame, bet niekad mūsų širdyje neišblėsta vaizdas, kurį **Balys Gaidžiūnas** nupiešia:

Pakelėje Dievas ąžuoliniam
kryžiuj —
Antroj pusėj kelio lankstosi
beržai.
Protėviai iš karklo nusipynę
vyžas
Ėjo už tėvynę, kovės kaip
vilkai.

— — — — —

Mes neturim aukso, nė brangių
metalų,
Turim savo žemę, ariamus
laukus.
Mūsų juodbėrėliai ugnį kojom
skelia,
Kada vyrai joja už tėvų namus.

APIE DŪMUS IR DULKES

Platūs svetimi kraštai ir turtingi, bet žalioji Lietuvos velėna yra brangesnė už svetimų kraštų puošniuosius kilimus. Kaip tas **Kazys Inčiūra** kad sako — "Nors svetur ir auksu

Tęsinys 5-tame pusl.

Lietuvių Radio Programa

ŠEŠTADIENĮ, 1:15—2:15 P. M.
1230 KILOCYCLES — WESX ,SALEM, MASS.

Šeštadienį, vasario 15 d., 1:15 val. po pietų įvyks Lietuvių Darbininkų radio programa Lietuvos nepriklausomybės šventę paminėti. Kalbės kun. Pr. Strakauskas, Lowell'io lietuvių parapijos klebonas; Amerikos Lietuvių **Tarybos** pirmininkas p. L. Šimutis ir sekretorius Dr. **Pijus** Grigaitis. Lietuviškos liaudies dainos ir muzikos kuriniai papuvairins programą.

Gros jaunų **lietuvaičių** orkestra.

Primename **Gerb.** Skaitytojams, kad šios radio programos metinis koncertas tapo perkeltas į sekmadienį, gegužės-May 11 dieną, Jordan Hall, Bostone. Koncerto programą **išpildyti** jau pasižadėjo artistė Paulina Stoškaitė **ir** pianistė Birutė Smetonienė. Turėsime ir daugiau **artistų.** Kviečiame visus iš anksto ruoštis ir dalyvauti koncerte.

Visais šios radio programos reikalais kreipkitės adresu:

DARBININKAS RADIO
366 West Broadway, So. Boston 27, Mass.
Tel. SOUth Boston 2680 arba NORwood 1449

N. A. Katalikų Seimelio Reikalu

Vasario 23, Lawrence, Mass.

J. E. ARKIVYSKUPO LAIŠKAS

ARCHBISHOP'S HOUSE
Lake Street
Brighton 35, Mass.

February 7, 1947

Rev. Francis M. Juras
St. Francis Church
94 Bradford Street
Lawrence, Mass.

Dear Father Juras:

I am delighted to learn that the Lithuanian Roman Catholic Federation of New England District is gathering in Lawrence on February 23 to discuss a most vital problem and to renew their energies for the work of the lay apostalate.

There is no doubt that ours is an age of universal confusion. Just as the whole world is yearning for some secure basis for lasting peace, Atheistic Communism wages its veritable war against Christianity and becomes an ever more real and fast-growing threat. Communists try perfidiously to worm their way into professedly Catholic and religious organizations.

So I sincerely urge you, my dear Lithuanians, to renew your zeal for Catholic Action. Always stand fast in the faith. "Put on the armor of God, that you may be able to stand against the wiles of the devil. For our wrestling is not against flesh and blood, but against the Principalities and the Powers, against the world-rulers of this darkness, against the spiritual forces of wickedness on high". Hence do all in your power to learn your Faith, to love our Faith and to live our Faith. The nearer we approach to God, the more we feel there is no one but Him. I beg my good Lithuanians to be the bearers of Christ — Christophers — to their families, communities and friends.

At this annual Convention make it a chief aim to sponsor study clubs conferences, lecture courses, and other activities in order to realize the Chistian solution of the social, political and economic problems that face the people. By spreading the Kingdom of Christ you will best help to regain the Independence and Freedom of the land of your forbears — Lithuania.

To all who gather for the Convention I send my blessing and my most cordial best wishes. God be with you all!

Faithfully yours in Christ
✝ **RICHARD J. CUSHING**
Archbishop of Boston.

VLIKO SKUNDAS PRIEŠ SOVIETŲ RUSIJĄ

Chicago, Ill., 1947 m., sausio 30 —Jungtinių Tautų sekretariatas iš Lake Success, N. Y., praneša Amerikos Lietuvių Tarybai, kad jos laiškas, rašytas pereitų metų gruodžio 11 d., dėl Vyriausio Lietuvos Išlaisvinimo Komiteto memorandumo Jungtinėms Tautoms, buvo gautas, ir kad kalbamasis memorandumas bus įteiktas žmogaus Teisių Komisijai, kada jis pradės savo posėdžius.

Šita komisija jau posėdžiauja ir savo pirmininku išsirinko p. Eleanor Roosevelt.

Savo laiške, kurį mini J. T. sekretoriatas, Amerikos Lietuvių Tarybos Vykdomasis Komitetas reikalavo, kad Vyriausio Lietuvos Išlaisvinimo Komiteto (VLIKo) pareiškimas apie bolševikų okupantų žiaurumus Lietuvoje nebūtų ignoruojamas, nes spaudoje buvo pasirodę žinių, kad tas raštas galįs būti atidėtas į šalį. Tą VLIKo raštą įteikė Jung. Tautoms Lietuvos ministeris Washingtone, p. P. Žadeikis.

ALT LAIŠKAS

ALT Vykdomasis Komitetas, kreipdamasis į Jung. Tautų generalinį sekretorių, p. Trygve Lie, rašė: "Atrodo, kad faktai, išdėstyti jų (VLIKo) dokumente yra tikri. Iš patikimų informacijos šaltinių, mes patys žinome, kad Lietuvos, lygiai kaip ir kitų dviejų Baltijos valstybių, žmones žiauriai persekioja sovietų režimas įsteigtas tenai prieštaraujant tarptautinėms sutartims; kad jiems yra atimtos pagrindinės teisės ir laisvės; kad ekonominį jų gyvenimą ardo krašto sovietizacija, ir kad dešimtis tūkstančių Lietuvos piliečių nužudė rusų NKVD arba išgabeno į vergų darbo stovyklas Sibire ir kitose Sovietų Sąjungos teritorijose. Šitas pasibaisėtino lietuvių tautos slopinimo ir naikinimo procesas yra vykdomas tuo pačiu laiku, kai Rusijos valdžia dalyvauja darbuose pasaulio organizacijos, kuri yra davusi prižadą remti visų tautų teises ir žmogaus asmens vertybę.

"Jungtinės Tautos turi aiškią pareigą pasirūpinti, kad šis nežmoniškas Jung. Tautų nario elgimąsis su lietuvių tauta būtų sustabdytas, ir kad Lietuvai būtų suteikta proga atsisteigti kaipo laisvai ir nepriklausomai valstybei".

Tarybos laiškas buvo pasiųstas generaliam Jung. Tautų sekretoriui besibaigiant šios organizacijos posėdžiams, ir gal būt dėl to nebuvo iki šiol girdėti apie Tarybos žingsnio vaisius.

VLIKo RAŠTAS JUNG. TAUTŲ REKORDUOSE

Bet dabar patiriame, kad VLIKo skundas Jung. Tautoms nebuvo atmestas: priešingai, jam duota eiga. Pasaulio organizacijos sekretoriatas oficialiai praneša Amerikos Lietuvių Tarybai, laišku datuotu š. m., sausio 24 d., kad tas raštas yra įteiktas atitinkamai komisijai.

Šita komisija, Commission on Human Rights, jau susirinko. Ji yra gavusi apie 1,000 skundų, kurie išdėsto žmogaus teisių trempimo pavyzdžius įvairiose šalyse.

Pasirodo, kad yra du lietuvių skundai Be virš paminėto VLIKo pareiškimo, yra taip pat įteiktas Komisijai **"Lietuvos Moterų Atsišaukimas į Pasaulio Laisvų Šalių Moteris"**, adresuotas p. Rooseveltienei (kuri dabar yra išrinkta komisijos pirmininku), reikalaujantis, kad sovietų Rusija grąžintų į Lietuvą prievarta deportuotus jos žmones.

ALT Sekretoriaus
Raštinė.

Žmonės mielai sutinka indivi-
do orginališkumą tik tuomet,
kai jis džiaugsmingas ir šyp-
santis.

Vyčiai Aukoja $100 Lietuvos Išlaisvinimui

So. Boston, Mass. —Pereitą sekmadienį įvyko L. Vyčių 17 kuopos susirinkimas, kuriame vienbalsiai nutarta aukoti $100.-00 Lietuvos išlaisvinimo reikalams. Toji šimtinė bus įteikta Lietuvos nepriklausomybės minėjime sekmadienį, vasario 16.

Gražus pavyzdys. Jaunimas, Amerikoj gimęs ir augęs, sielojasi ir aukoja Lietuvos gerovei. Lai šis jaunimo žygis paskatina visus aukoti ir dirbti dėl Lietuvos laisvės ir nepriklaulsomybės.

Apsigynimo Fondo Sumažinimas Sudaraș Pavojų

Washington, D. C., vas. 13 — Jung. Valstybių Senato - Atstovų Buto komisijos pasiūlymas sumažinti Prezidento Trumano $37,500,000,000 biudžetą 1948 m. $6,000,000,000 sukėlė nerimą.

Sekretoriai Robert F. Patterson ir James Forrestal pareiškė, kad biudžeto sumažinimas sudarys rimtą pavojų mūsų krašto saugumui.

Hoover Austrijoj

Vienna, Austrija, vas. 13 — Herbert Hoover, buvęs Jung. Valstybių Prezidentas, atvyko į Austriją studijuoti maisto ir atsistatymo padėtį.

Rusijos 'Balsavimų' Rezultatai

Maskva, Rusija, vas. 13 — Rusijos valdžia skelbia, kad pereitą sekmadienį "99 nuošimtis balsuotojų balsavo už komunistų bloką ir nepartinius kandidatus".

Kaip ir buvo iš anksto pasakyta, kad šįmet Rusija paskelbs daug didesnį skaičių balsų už komunistus. "Rinkimai" Rusijoj yra baisi apgaulė. Rusijos piliečiai neturi teisės pasirinkti kandidatų. Komunistų partija yra vienintėlė, kuri turi šiokią tokią laisvę. Tačiau ir ji be Stalino valdžios žinios negali nei pasijudinti. Piliečiai ginklu yra varomi į "rinkimų" vietas.

Ugniagesiai kovoja su liepsnomis, kurios naikina bažnyčią — St. Mary of Sorrows, Buffalo, N. Y. Gaisras padaręs $300,000 nuostolių.

Kun. Dr. K. Urbanavičiaus

Auksinio Jubiliejaus Bankietas Gausus Ir Patriotingas

Programos vedėjas po trumpo anekdoto kviečia biznierių vardu sveikinti Vilimą Skudrį.

Rimtai nusiteikęs pasirodo muzikos estrados balkone p. Skudris ir taria:

Gerbiamas Jubiliate, gerbiamieji kunigai, svečiai ir prieteliai!

Visų Lietuvių biznierių vardu tenka man garbė pasveikinti gerbiamą Kunigą Urbanavičių, jo 50 metų kunigystės sukakties proga. Džiaugiamės, kad jis yra mūsų tarpe ir įvertiname jo nuveiktus darbus Tautai ir Bažnyčiai. Tadgi sveikiname Jus nuoširdžiausiai ir linkime Dievo palaimos ir ilgiausių metų.

Po tokių nuoširdžių žodžių gausi audiencija aplodismentais padėkojo p. Skudriui už jo pareikštą sveikinimą.

Sekė antras sveikinimas nuo profesijonalų, kurį perdavė Dr. P. Jakimavičius (Jakmauh). Jis pasveikinęs jubiliatą ir visus dalyvius linkėjo jubiliatui stiprybės ir dar ilgų metų darbuotis mūsų tarpe taip gražiai veikiant. Dr. Jakimavičius buvo pilnas nuoširdaus jausmo, kurio jis išreikšti trumpais žodžiai nepajėgė, nes tam ir laikas neleido.

Pamarginimui programos vakaro programos vedėjas čia pasiuntė vieną anekdotą apie merginą ieškančią darbo. Kaip viena mergina atėjusi į tūlus namus klausė, ar negalėtų gauti darbo vaikus auginti. Tuomet vaikų motina paklausė, ar ji turi patyrimo prie vaikų? Tuomet mergina atsakė: aš suprantu, kaip vaikas nuprausti ir koks vanduo jam pritaikinti. Pavyzdžiui, jeigu įdėjus į praustuvę vandenyje vaiką jis paraudonuoja, tai ženklas, kad vanduo karštas; jei įdėjus į vandenį vaiką jis pamėlynuoja, tai vanduo šaltas; o jeigu vaiką įdėjus į vandenį ir vaikas pasimato baltas tai jis prausti nereikia.

Po šio juokelio vedėjas kviečia sveikinti adv. J. Grigalų, kuris iškalbingai amerikoniškai - lietuvišku akcentu gražiai ir nuoširdžiai tarė savo kolegų vardų sveikinimą ir linkėjimus garbingam jubiliatui.

Čia pat sekė pasirodymas vienos iš stipriausiųjų rengimo komiteto atstovių, būtent: p. Br. Cunienės, kuri suvaidino "Santa Claus" rolę. Ji trumpai pasveikino Jubiliatą ir nuo visų ir paskirų asmenų įteikė dovanas garbingam jubiliatui. Nuotaika salėj pakilusiu ūpu žerėjo visų veiduose, nes kiekvienas jautė, kad ir jo kukli dovanėlė pasiekė mylimą asmenį, kurio atėjo pagerbti. Čia piršiasi viena mintis iš tos minios žmonių. Jeigu mes tik pažvelgsime į anuos ten sėdinčius ir tuos kurie tik dvasioje čia buvo atsilankę, mes pamatysime, kiek čia jubiliato pamokinimų, patarimų, patarnavimų ir užuojautos buvo patiekta per tuos taip darbingus jo kunigavimo metus. Taigi ir tas mūsų visų susirinkusių neva atsilyginimas, toli gražu, neprilygsta kainos.

Sekė sveikinimas iš "Vėjuoto miesto" ir jo apylinkės, tai yra Chicago ir Illinois valstybės. Jį ugningai perdavė kun. Ignas Albavičius, Šv. Antano parapijos, Cicero, Ill., klebonas. Jis aiškiai užakcentavo Naujos Anglijos lietuviams, kad Garbingasis Jubiliatas savo darbais švietė nevien Naujai Anglijai, bet visai Amerikos visuomenei, taigi ir Illinois valstijai, todėl aš ir perduodu sveikinimus ir linkėjimus nuo Amerikos lietuvių ir Illinois valstijos ir linkiu Jubiliatui ir toliau darbuotis ir šviesti kelią, ypač šiais laikais, kada mūsų Tėvų Žemė kenčia vergiją.

Čia pat perstatomas tarti žodį Kunigų Vienybės pirmininkas kun. Pr. M. Juras. Trumpu sveikinimu jis sudėjo savo sveikinimus Kunigų Vienybės, Lietuvių Kultūrinio Instituto ir savo vardu ir linkėjo dar ilgus metus darbuotis mūsų tarpe.

Dainininkai tik laukia savo eilės. Štai pasirodo jaunas ir visų mylimas dainininkas Dr. J. Antanelis. Jis dainuoja — "Mano Rožė" ir "Stout Hearted Man". Dainos gražiai perduotos ir jos, rodos, taip ir nubangavo per tos salės debesiuotą dangaus mėlynę.

"Darbininko" štabas sėdi prie stalo su No. 18. Rodos, stalai visi vienodi ir visi turėtų būti lygiai ramūs, bet ne. Prie šio stalo vienas iš sėdinčių jau nerimsta. Kas per priežastis?! Tik štai pasigirsta toastmasterio balsas ir kviečia pakilti nuo to stalo "Darbininko" redaktorių Antaną F. Kneižį, kad jis savo šefui teiktusi tarti šia proga tiesos žodį. Jis kalba nuo stalo, salė per didelė, nors ir garsus balsas, bet jis taip ir klimsta artimesniuose žmonėse. Jis tik keliomis mintimis pareiškė apie didelį Kun. Dr. Kazimiero Urbanavičiaus pasišventimą katalikiškai spaudai ir laikraščiui "Darbininkui". Anot A. F. Kneižio, garbingasis jubiliatas per aštuonioliką metų, tai yra, nuo pradžios jo priėmimo vyriausio "Darbininko" redaktoriaus pareigų, jis nėra praleidęs su editorialu nei vieno "Darbininko" numerio. Net ir tada, kada sunkios ligos parblokštas buvo ligoninėj ir ten lovoj gulėdamas rašė editorialus. Priminė, kad kun. Dr. K. Urbonavičius yra daug padėjęs "Darbininkui" dar jam besikuriant, nes tuomet būdamas klebonu Brocktone, padėjo atgabenti iš Brocktono į So. Bostoną spaudai mašinėles ir kitus reikmenis. A. F. Kneižys, kaipo ALRKF Centros Valdybos pirmininkas sveikino ir tos organizacijos vardu jubiliatą, ir pažymėjo, kad Federacija didžiuojasi jubiliato darbais ir jį įskaitė į savo garbės narių sąrašą. Sveikino "Darbininko" štabo vardu ir vardu visų LDS kuopų ir darbininkų su kuriais kunigas Urbanavičius per visą savo veikimo laiką taip sekmingai darbavosi. Linkėjo stiprios sveikatėlės ir toliau darbuotis, ypač dabar, kada Tėvų Žemė šaukiasi mūsų pagalbos išsigelbėjimui iš vergijos.

Sekė sveikinimas nuo Seminarijos Rektoriaus Prelato E. Murray, kuris perdavė nuoširdžius linkėjimus ir nuo J. E. Arkivyskupo Richard J. Cushing, D. D. Jis trumpai apibudino kunigo Urbanavičiaus darbingumą kaipo kunigo ir kunigo lietuvio, kuriam dvigubai rūpėjo, kad lietuviai būtų geri ir

Tęsinys 5-tame pusl.

Prezidentas Pagerbė Linkolną

Washington, D. C. — Trečiadienį, vasario 12 d. Prezidentas Truman aplankė Linkolno paminklą ir tėmyjo kaip jo pagelbininkas, Maj. Gen. Harry H. Vaughan padėjo baltų gėlių vainiką prie stovylos.

Quinquagesima Sekmadienis (Vasario 16)
EVANGELIJA: Luko 18, 31-43

Anuo metu: Jėzus pasiėmė dvyliką ir jiems tarė: Štai mes einame į Jeruzalę, ir įvyks visa, kas pranašų parašyta apie žmogaus Sūnų: Jis bus paduotas pagonims, iš jo tyčiosis, bus plaktas ir apspiaudytas; nuplakę jie užmuš jį, bet trečiąją dieną jis prisikels. Jie nieko iš to nesuprato. Tas dalykas buvo jiems paslėptas, ir jie nesuprato, apie ką buvo sakoma.

Kaip jis artinosi į Jeriką, atsitiko, kad vienas aklas sėdėjo prie kelio elgetaudamas. Išgirdęs praeinančią minią, jis paklausė, kas tai būtų. Jam pasakyta, kad praeinąs Jėzus Nazarėnas. Tuomet jis sušuko, tardamas: Dovido sūnau, Jėzau, pasigailėk manęs. Ėjusieji priešakyje draudė jį, kad tylėtų; bet jis daug labiau šaukė: Dovido sūnau, pasigailėk manęs. Jėzus sustojęs liepė atvesti jį pas save. Kai jis buvo prisiartinęs, paklausė jį, tardamas: Ko nori, kad tau padaryčiau? Jis atsakė: Viešpatie, kad regėčiau. Jėzus jam tarė: Regėk, tavo tikėjimas išgelbėjo tave. Jis tuojau regėjo ir sekė jį, garbindamas Dievą. Ir visi žmonės, tai matydami, davė garbę Dievui.

LEKCIJA: Šv. Povilo Apaštalo laiško Korintiečiams
(1 Kor. 13, 1-13)

Broliai: Jei aš kalbėčiau žmonių ir angelų kalbomis, bet neturėčiau meilės, aš būčiau kaip žvangantis varis ir skambantis kimbolas. Jei turėčiau pranašystės dovaną, žinočiau visas paslaptis ir visokį mokslą; jei turėčiau visą tikėjimą, taip kad galėčiau kalnus perkelti, o neturėčiau meilės, aš esu niekas. Jei išdalinčiau visą mano lobį beturčiams valgydinti ir jei išduočiau savo kūną sudeginti, bet neturėčiau meilės, nieko man nepadeda.

Meilė yra kantri, maloninga. Meilė nepavydi, nesielgia sauvalingai, nesipučia. Ji yra nesididžiuojanti, neieško savo naudos, nesusierzina, neįtaria piktume, nesidžiaugia neteisybe, o džiaugiasi tiesa; visa nukenčia, visa tiki, visako viliasi, visa pakelia.

Meilė niekuomet nepaliauja, nors pranašystės paliaus buvusios, nors kalbų nebebus, nors žinojimas nieku pavirs. Nes mes žinome dalimis ir dalimis pranašaujame. O kai ateis, kas yra tobula, paliaus buvę, kas yra dalimis. Kuomet aš buvau kūdikis, kalbėjau kaip kūdikis, išmaniau kaip kūdikis, galvojau kaip kūdikis; o kada pasidariau vyras, nusikračiau, kas buvo kūdikio. Dabar mes matome atspindyje lyg mįslę, tuomet gi veidu į veidą. Dabar aš pažįstu dalimi, tuomet pažinsiu, kaip ir esu pažintas. Taigi, dabar pasilieka tie trys dalykai, tikėjimas, viltis, meilė; tačiau didžiausis tarp jų yra meilė.

Draugijų Valdybų Adresai

LIETUVOS DUKTERŲ DR-JOS PO GLOBA MOTINOS ŠVČ.

Pirmininkė — Eva Marksienė, 625 E. 8th St., So. Boston, Mass. Tel. So. Boston 1298.
Vice-Pirmininkė — G. Gailiūnienė, 8 Winfield St., So. Boston, Mass.
Prot. Rašt. — Ona Ivaškienė, 440 E. 6th St., So. Boston, Mass.
Finansų Rašt. — B. Cūnienė, 29 Gould St., W. Roxbury, Mass. Tel. Parkway — 1864-W
Iždininkė — Ona Staniulūtė, 177 West 7th St., So. Boston, Mass.
Tvarkdarė — Ona Krasauskas, 11 Springer St., So. Boston, Mass.
Kasos Gl. — Elzbieta Aukštikalnytė, 110 H St., So. Boston, Mass.
Draugija savo susirinkimus laiko kas antrą antradienį mėnesio, 7:30 val. vakare, Parapijos salėje, 492 E. Seventh St., So. Boston, Mass.
Visais draugijos reikalais kreipkitės pas protokolų raštininkę.

ŠV. JONO EV. BL. PAŠALPINĖS DRAUGIJOS VALDYBA

Pirmininkas — Juozas Švagždys, 601 6th St., So. Boston, Mass.
Vice-Pirmininkas — Pranas Tuleikis, 702 E. 5th St., So. Boston, Mass.
Prot. Rašt. — Jonas Glineckis, 5 Thomas Pk., So. Boston, Mass.
Fin. Rašt. — Aleksandras Ivaška, 440 E. Sixth St., So. Boston, Mass.
Iždininkas—Stasys K. Griganavičius, 699 E. Seventh St., S. Boston, Mass.
Maršalka — Jonas Zaikis, 787 E. Broadway, So. Boston, Mass.
Draugija laiko susirinkimus kas trečią sekmadienį kiekvieno mėnesio 2 val. po pietų. Parapijos salėj, 492 E. 7th St., So. Boston, Mass.

DARBININKAS

(THE WORKER)

Published Semi-Weekly except holiday weeks, when issued weekly.

—— by ——

SAINT JOSEPH'S LITHUANIAN R. C. ASSOCIATION OF LABOR

Entered as second-class matter Sept. 12, 1915 at the post office at Boston Mass. under the Act of March 3, 1870.

Acceptance for mailing at special rate of postage provided for in Section 1103, Act of October 8, 1917, authorized on July 12, 1918.

SUBSCRIPTION RATES:		PRENUMERATOS KAINA:	
Domestic yearly	$5.00	Amerikoje metams	$5.00
Domestic once per week yearly	$3.00	Vieną kart savaitėje metams	$3.00
Foreign yearly	$5.50	Užsieny metams	$5.50
Foreign once per week yearly	$3.50	Užsieny 1 kart sav-tėj metams	$3.50

DARBININKAS

366 West Broadway, South Boston, Mass.

Telephone SOUth Boston 2680

Savanaudžiai Ir Nusiminēliai

Tarptautinėj kalboj yra žodis "oportunistas". Lietuviškai tai būtų pataikūnas, prisitaikėlis ir kiek stipresnioj prasmėj — savanaudis. Aiškiau tariant, tai žmogus prisitaikąs prie gyvenimo aplinkybių net ir tuo atvėju, kai aplinkybės susikerta su dorovės principais. Gi savanaudis arba egoistas reiškia žmogų ieškantį vien savo naudos ir nėkiek nepaisant apie artimo padėtį, nors ir ta padėtis būtų skubios pagalbos reikalinga. O dar nusiminēlis tai toks asmuo, kurs, užėjus kokiai sunkenybei, nuleidžia rankas ir nemėgina nė pats iš sunkios padėties išsikrapštyti, nė kitiems padėti, žodžiu, tai pesimistas. Taip apytiksliai tuos tipus apsibūdinę, pažiūrėkime, ar jų yra mūsų lietuviškoj išeivijoj.

Yra, kur gi nebus. Tik ne visuomet jų skaičius lygiai pasireiškia. Ana po pirmojo pasaulinio karo savanaudžių ar nusiminēlių, Lietuvos atžvilgiu, kaip ir nesimatė. Būt tai jų buvo — tokiais tipais niekad nenusikratysi — bet patriotinis visuomenės sąjudis buvo toks didelis ir aukos tiek gausios, kad veržte iš burnos veržėsi pareiškimas jog visi alei vieno Lietuvą šelpia. Priežastis tam buvo aiški. Du stambiausi ir neprietelingiausi Lietuvos kaimynai, vokiečiai ir rusai, tarp savęs bekovodami, nusikamavo ir gulėjo bejėgiai. Lietuvai kai tik geriausia proga atsigriebti. Bet ji taip pat bejėgė — medžiaginiu atžvilgiu. Dvasia gi jos pakili ir noras nepriklausomybę įsigyti nesutramdomas. Reikia tik jai padėti. Mūsų išeivija tą psichologinį momentą sučiupo ir pagalbos nesigailėjo. Pinigai plaukė ne tūkstančiais, bet desėtkais ir šimtais tūkstančių. Viskas išėjo ko puikiausiai. Lietuva įsigijo nepriklausomybę ir per dvidešimt metų padarė tiek pažangos, kad ją aplankusieji negalėjo atsigėrėti jos laimingu gyvenimu. Išeivija džiūgavo prie to prisidėjusi.

Bet likimo vairas pakrypo žiauriąja vaga. Lietuva ne tik prarado laisvę ir turtą, o ir jos gyvybei grėsia rimtas pavojus. Čia kaip tiktai didžiausios paramos ji reikalinga. Tačiau — kaip neįmanomai keista mūsų išeivijos nuotaika! Palyginus su 1920-21 m. ugningu jos patriotizmo įkarščiu, dabar pasireiškia tarsi kokių senų jaučių nepaslankumas, kurs kartais ir kaip kur boikotui prilygsta. Kas yra? Iš kur toks rambumas eiti pagalbon ir Lietuvoj smaugiamiems žmonėms ir neįmanomą skurdą gyvenantiems užsieny pabėgėliams? Pirmiau iš mitingo nebuvo išeinama be keliolikos ar kelių dešimtų tūkstančių dolerių, dabar vos koks šimtelis - kitas vargais negalais tesugraibstoma. Ar reikalas mažesnis, ar jokios vilties nebeturima? Į tuos klausimus, jei norėtų, geriausiai atsakytų oportūnistai ir nusiminēliai. Jų dabar devynios galybės. Jie vargu apsiims į tai atsakyti, nes nenorės tokiais esą prisipažinti. Bet atsakymas pats siūlosi. Dalykas toks, kad dabar Lietuvos padėtis daug blogesnė, kaip 1920-21 m. Dabar vienas žiauriausių kaimynų, Alijantams pagelbstint, ne susmuko, o iškilo į tautų pavergėją. Kur čia Lietuvai proga? — klausia nusiminēliai. Galima taip pat klausimu atsakyti: o kur Dievo Apvaizda? Mūsų dalykas nenusiminti, uoliai darbuotis ir gausiai aukoti, o Dievulis savo laiku viską sutvarkys. O kuriam tikslui aukoti? Lietuva uždaryta, gi į užsienius taip pat negalima pinigų siųsti ir beveik negalima Amerikon jų parsigabenti, — teisinsis atšalėliai - oportunistai. Atsakymas taip pat aiškus: aukokite BALFui ir Lietuvos Gelbėjimo vajui. Tos dvi organizacijos rūpinasi ir pabėgėliai ir Lietuvos nepriklausomybe. Mūsų Tėvynės padėtis nepakenčiama, bet tas faktas kaip tiktai įrodo, kad ji turės pagerėti. Tautų išlaisvinimo klausimas bręsta. Kai jis pribręs, ką mes su tuščiomis rankomis darysime? Šiurpu pamintinti, kad mes galime pramiegoti Lietuvos nepriklausomybę... **K.**

J. Kuprionis.

16 VASARIO - LAISVĖS SIMBOLIS

1918 m. vasario 16 lietuvių tauta pasiskelbė, kad ji yra laisva, ir pati imasi savystoviai tvarkytis. Tuo būdu toji data tapo mums laisvės simboliu. Šis simbolis ypač yra reikšmingas šiandien, kada Lietuva vėl neteko laisvės. Žmogus visada labiau įvertini, ko netenki.

Sena lietuvių tauta, savo istorinėj eigoj, labai daug yra pergyvenusi. Šviesiausi jos momentai, kad buvo laisva, ir tamsiausi — kai buvo pavergta.

Antai, senosios Lietuvos valstybės, su didžiaisiais kunigaikščiais — Gediminu, Algirdu, Kęstučiu, Vytautu — priešaky, gadynė. Jai lenkėsi Maskva, ties Žalgiriu sutriuškinta vokiečių galybė, valstybės siena čia buvo netoli Maskvos, iki Juodųjų jūrų. Viduje valstybė buvo gerai organizuota, pasiekė aukštos kultūros. Jau tada ji turėjo kodifikuotis įstatymus — garsųjį Lietuvos Statutą, ką reta kuri pasaulio valstybė tada teturėjo.

Dėl nelaimingai susidėjusių aplinkybių Lietuvos dangus apsiniaukia. Patenka po rusų priespauda, kurie buvo pasišovę lietuvių tautą visai išnaikinti. Dvarų vergija, rekrutai, spaudos uždraudimas, trėmimai Sibiran ir kitokios pragaro užmačios užgulė lietuvius. Amerikos lietuvių senesnioji karta pati tą puikiai prisimena. Kitos, kad ir mažos, Europos tautos — Danai, Olandai, Belgai, Švedai — per tą laiką padarė didelę pažangą, o rusų slėgiami lietuviai, latviai, estai, lenkai, iki I Pasaulinio karo stovėjo žemiausiai. Ir tai tik dėl to, kad neturėjo laisvės. Ir štai 1918 m. vasario 16. Nualinta, išvarginta lietuvių tauta sukaupusi paskutines pajėgas pasipurto ir pareiškia pasauliui, kad nori būti laisva. Momentas buvo nelengvas. Pasaulis jau nebežinojo, kad dar yra kokia tai lietuvių tauta. Maža kas betikėjo, kad lietuviai dar gali sukurti savą valstybę. Dėl to didžiosios valstybės ilgokai laukė, kol pagaliau pripažino Lietuvos valstybę. Ir lietuviai patys daug kas abejingai žiūrėjo, ar galės Lietuvos valstybė pati išsilaikyti: nei savo žibalo, nei geležies, nei akmens anglių?... Tačiau pakako tik lietuviui gauti laisvę tvarkytis savystoviai, kaip jis nori ir išmano, ir visos abejonės buvo sugriautos. Tuojau apsireiškė toks didelis tautos gajumas, jos sugebėjimai, kad per porą dešimčių metų jau sugebėjo kai kuriose, ypač ūkio, srityse pavyti net taip aukštai stovinčią Daniją ir kitus kraštus. Toji, rodos, paprasta pilka Lietuvos žemelė, josios pievos, josios miškai tiek vertybių priaugino, kad už jų gaminius atplaukia ir žibalas, ir druska, ir geležis, ir ko tik nori. Lietuvos sodybos, laukai, keliai pertrumpą laiką pakeitė veidą. Ir tai dar žymi dalis žemės nebuvo pilnai išnaudota.

Kada 1940 m. vasarą atėjo Lietuvon bolševikai ir ėmė plėšti ir gabenti iš čia visokias gerybes, tai mes patys, būdami tada Lietuvoje, savo akimis netikėjom, kad Lietuva tiek daug turto buvo prisigyvenusi. Miestuose lūžo sandėliai, sklepai visokių medžiagų, metalo dirbinių, maisto atsargų: cukraus, miltų, o kaimuose— grūdų, gyvulių. Ištisus metus rusai gabeno į savo rojų ir dar liko. Po metų atėję vokiečiai ir tie dar rado ir tie gabeno. Pati Lietuva vien tomis atsargomis būtų galėjusi gyvent kokį 10 metų. Tai buvo laisvo lietuvio kūrybos vaisiai.

Dar didesnę pažangą per tą laisvės laikotarpį lietuviai pasiekė intelektualiai, apsišvietimo srity. Dar 1917 m., kada buvo keliamas Lietuvos nepriklausomybės klausimas, žinomas vokiečių politikas Stresemanas Reichstage iš tribunos šaukė: "Ar gali būti kalba apie nepriklausomybę, tokios analfabetų (beraštės) tautos, kaip lietuviai." Jie skaitė, kad 86% lietuvių tada buvo beraščiai. Gal tai gerokai perdėta, bet buvo tame ir tiesos. Ir kai atkūrus savą valstybę reikėjo į įvairias vietas pastatyti mokytų žmonių, jų baisiai truko. O ką matom vėliau. Savi daktarai, inžinieriai, agronomai, girininkai, advokatai, mokytojai ir kiti išėję aukštuosius mokslus, didelio sumanumo ir atsidavimo savam kraštui užpildė visas vietas. Ir vis tai tų pačių lietuvių vaikai, o prie rusų jiems tebūtų leista tik kiaules ganyti. Tie vaikai išėję mokslus padėjo savo tėvams, savo broliams. Visi kėlė savo ir krašto gerbuvį. Visa tai yra laisvės vaisius.

Lietuvių tauta per 23 nepriklausomo gyvenimo metus atkuto, atsigavo ir labai sustiprėjo dvasiniai. Dabar berašto lietuvio neberasi, nebent kuris labai senas.

Bet štai ir vėl pasauliniai vėsulai aptraukė Lietuvos padangę. Vėl užėjo svetimųjų okupacija. Po vokiečių, vėl tas pats rusas, dabar nusidažęs raudonai, paleido pragariškas jėgas išnaikinti lietuvių tautą. Vėl pasigirdo lietuvio skausmingas vaitojimas. Vieni vaitoja ir dreba dėl savo gyvybės dar savo namuose, kiti vaitoja Archangelsko ar Sibiro pusnynuose. Treti vargsta kaip benamiai tremtiniai vakarų Europoj.

Taip padėtis sunki. Daugeliui mūsų brolių net tragiška. Bet ji visiškai kitokia, negu prieš pirmąją, tai yra 1918 metų vasario 16 d. Tada po antro šimto metų rusų priespaudos ir iš pačių lietuvių maža kas betikėjo kad Lietuva gali atsikelti, nes manė, kad ir atsikėlusi pati negalėtų išsilaikyti. O dabar, ar bekyla bent vienam lietuviui toks klausimas? Dabar visi 3 mil. Lietuvoj esančių Europoj, taip pat arti 1 mil. Amerikos lietuvių, visi kaip vienas, šaukia, kad lietuvių tauta turi gyvent! Maža to dabar kiekviena pasaulio valstybė, išskiriant kruvinąjį burlioką, pasako, kad lietuvių tauta turi teisę gyventi ir būti laisva! Pačių lietuvių susipratimas, šiandie yra išaugęs iki aukščiausio laipsnio. Tūkstančiai jaunuolių aukojasi dabar spirdamiesi prieš raudoną slibiną. Šimtai tūkstančių aukotųsi, jei išmuštų reikalinga valanda.

Visa tai yra vasario 16 vaisius!

Šitokioje aplinkoje mes vėl sulaukėme šios simbolingos šventės. Reikia tik pasivaizduoti su kokiu laisvės pasiilgimu šią dieną sutinka lietuvis visame pasauly. Su didžiausiu susikaupimu vasario 16-tą švenčia Lietuvoj esantis lietuvis, su giliausiais atodusiais ją švenčia Sibiro lietuvis, su dideliausiais pasiryžimais ją švenčia Vakarų Europoj ištremtas lietuvis. Iškilmingai, nes laisvai, ją švenčia Amerikos lietuvis. Šitas vieningas visų lietuvių laisvės ilgesys, tas sutartinas širdžių plakimas yra labai reikšmingas.

Lietuvių tauta jau negali žūti. Ji pažino laisvę, iš tosios laisvės simbolis yra Vasario 16.

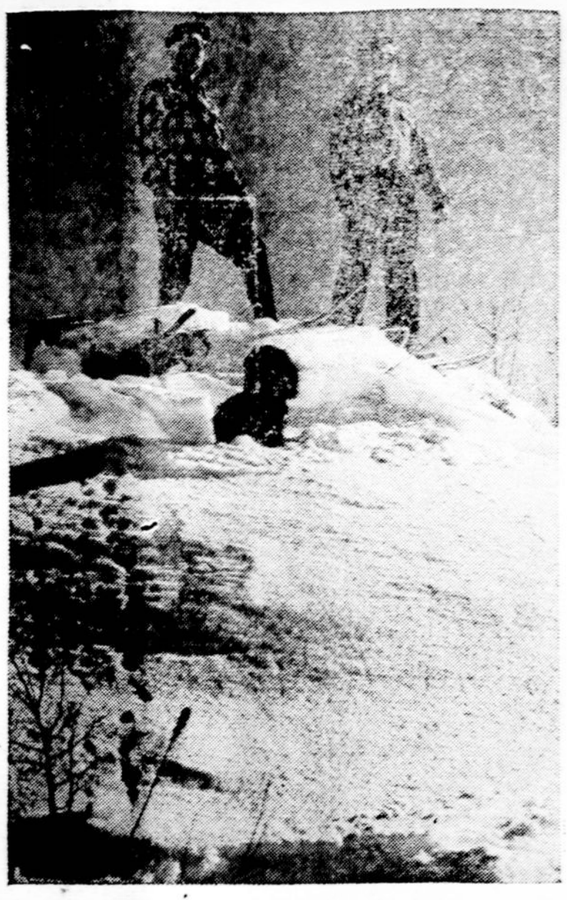

Du sniego sporto mėgėjai nustato kryptį, į kur turi keliauti, kad geresnio sniego pakalnes atradus.

Jubiliato Žodis Visuomenei

Mano 50 metų kunigystės minėjimas praslinko lyg koks žavingas sapnas. Mūsų visuomenė parodė man tiek nuoširdaus palankumo, kad mano kalba yra bejėgė tinkamais žodžiais tai įvertinti. Kaip būtų pravartu turėti tokį aparatą, kurs galėtų tiksliai atvaizduoti galvos mintis ir širdies jausmą! Dėja, tokio prietaiso nėra, ir tenka rankioti nudėvėtus jau žodžius savo jausmams išreikšti. Ieškau ir nieko geresnio nesurandu, kaip mūsų nuoširdų lietuvišką ačiū ir — valio jūsų sveikatai ir gerovei!

Visų pirmiausiai dėkui Dievuliui ir Švenč. Motinėlei už mano pašaukimą, gausias nuolatines malones ir tikrai dieviškąją kantrybę dėl mano klaidų ir neprietelių. Dėkui nužemintai Šv. Tėvui, Popiežiui Pijui XII už tėvišką palaiminimą, ne tik man, bet ir visiems Amerikoj gyvenantiems lietuviams. Ir manau, kad ištrauksiu žodį iš jūsų burnos, tardamas, ačiū ir valio mūsų numylėtam Ganytojui — Arkivyskupui. Už ką— tai visi žino, kurie matė jį laikant šv. mišias mūsų bažnyčioje ir klausėsi jo pamokslo, kurs uždegė lietuvių širdis ir įdiegė vilties, kad ir mūsų Tėvynė švęs išsilaisvinimo šventę. Čia siūlosi ir kun. Pr. J. Juškaičio asmenybė, kuris iškalbingu pamokslu pagyvino jubiliejaus iškilmes.

Nuoširdų lietuvišką dėkui tariu broliams kunigams, kurie taip uoliai dalyvavo iškilmėse — bažnyčioje ir bankiete — kad perviršyjo jubiliejaus metų skaičių — jų buvo gerokai virš 50. Jie atstovavo visus kunigavimo amžius ir tarnybos laipsnius: nuo pat jauniausių iki kandidatų į aukso jubiliatus, nuo vikarų iki didelių klebonų ir net aukštų dignitarų — prelatų. Daugelis negalėjusių atvykti dalyvavo laiškais ir telegramomis. tarp kurių buvo net iš Romos, nuo Vyskupo Petro Būčio ir laiškais iš Austrijos nuo Arkivyskupo Skvirecko. Išskaičiuoti visus dalyvius — tai būtų antroji Šventųjų litanija. Nors būtų įdomi, bet perilga skaityti. Užteks paminėti vietoves: iš Visos Naujosios Anglijos, iš New Yorko (sveikinimai), New Jersey, Pennsylvanijos (telegramos), Chicago, Kalifornijos (Prelato Maciejausko laiškas), Michigan (telegrama). Žinau ir neklystu (širdis tai pasako), kad jie visi, seni ir jauni, yra ištikimi mano draugai. Jų priekyje stovi du Prelatai: Msgr. J. Maciejauskas, aukso jubiliatas, ir Msgr. J. Ambotas, artimas į jubiliatus kandidatas. Su išdidumu galiu pasigirti Vienuolių prietelyste: Tėvų Marijonų, Jėzuitų, Pranciškonų, LaSaletų, Pasijonistų, kurių visų atstovai iškilmėse dalyvavo. Taip pat labai man prietelingos Vienuolės Seselės: Kazimierietės, Nukryžiuoto Jėzaus, N. Prasidėjimo Švenč. Marijos, Pranciškietės. Jos — nežinia už ką — dažnai man įteikia gausių dovanų, o aš tik "dėkui" joms pasakau. Stebėtina dosnumo ištvermė!

Ką gi galiu pasakyti apie jus, brangieji mano prieteliai pasauliečiai ir geraširdės pasaulietės? Kaip jums padėkoti? Pasakyti jums lietuvišką ačiū? Taip, nuoširdžiai taip! Bet to dar neužtenka. Prisiminti, kad jūsų gerovei kiek pajėgiau darbavausi ir kiek pajėgiu mano silpna ir aitria plunksna tebesidarbuoju? Išdrįstu tai padaryti ne tam, kad pasigirčiau, bet tam, kad reikia gi kuo nors už jūsų stebėtiną man palankumą atsilyginti. Ar tik tiek? O kas ateity? Dėl ateities — ką gi: neesu pranašas, nežinau, kaip ilgai pajėgsiu darbuotis, bet kiek galėsiu, tiek dirbsiu. Man, bent šiuo momentu, taip atordo, kad Lietuvos ir lietuvių meilė stumte mane stums ką nors veikti mūsų tautos naudai. Organizuoti, bruzdėti aš niekados nebuvau tikęs, dabar dar mažiau. Rašyt, vesti "popierinę" kovą, dėl tautos laisvės dar kiek teišgaliu. Kuomet šis paskutinis mano ginklas atšips, teks nutilti. Kada tai įvyks, negaliu pramatyti.

Tuo tarpu labai, labai nuoširdžiai dėkoju rengėjams ir dalyviams. Vyriausias rengimo sumanytojas bei planuotojas buvo pats Šv. Petro parapijos klebonas, kun. P. A. Virmauskis. Tai buvo jo sumanymas rengti jubiliejų plačiausiu mastu. Tam jis specialistas. Bet jo plano vykdytojas buvo visiems žinomas ir visų mylimas vikaras kun. Al. Abračinskas. Bendrą planą jis suskaldė į įvairius skyrius ir kiekvienam skyriui vesti išrinko atskiras komisijas. Susidarė didžiulė vajaus mašina, kuriose ratukas suko ratuką. Bet visa ta sudėtinga organizuotė buvo reikalinga maistro-prižiūrėtojo, kad kiekvienas ratelis atliktų savo uždavinį. Prižiūrėtoju buvo pats organizatorius kun. Albertas. Jis ne tik mokėjo įtraukti darban svarbiausius parapijos darbuotojus ir draugijas, bet ir pats dirbo išsijuosęs. Dienomis telefonavo ir į telefonus atsakinėjo, naktimis rašė, skaičiavo, tvarkė medžiagą. Kada miegojo — nežinia. Tai kažkokia militarinė paslaptis. Per du pastaruoju mėnesiu nusikamavo iki negalimumo, bet kokios pasekmės! Dabar visi džiūgauja ir nuoširdžiai jam dėkoja, bet vargu kas tikrai žino, kiek sveikatos ir nervų jam tai kainavo.

Tiesa, turėjo daug gerų pagelbininkų ir pagelbininkių. Visi įtakingi biznieriai, advokatai, gydytojai, visos įžymesnės ponios ir panelės urmu padėjo tą vajų vesti. Jaunimo ir moterų organizacijos veikliai bruzdėjo ir — kas nuostabiausia! — mokėjo išlaikyti sekretą prieš mane vieną, tų iškilmių "kaltininką". Ir iš tiesų, aš esu kaltininkas pilnoj to žodžio prasmėj, nes dėl manęs tiek žmonių sumobilizuota ir tiek darbo jiems užduota. Vienintelis mano pasiteisinimas, kad to nenorėjau, dažnai prieš tą niurnėjau, grasinau, kad iškilmių metu kažkur išnyksiu ir tt. Silpnas pasiteisinimas.

Norėčiau visų darbuotojų vardus suminėti, bet pilnų rekordų neturiu, gi vieną kitą paminėjus, o likusius apleidus, būtų stambus netaktas, kurio būtinai noriu išvengti. Pagaliau, mano čia uždavinys ne kokį raportą rašyti, bet tik savo įspūdžius išdėstyti. Rašau ką jaučiu ir mačiau, gi daugelis smulkmenų man nežinoma. Tačiau aš manau niekam nenusidėsiu su dėkingumu paminėjęs gabų ir pilną judraus ūpo kun. Pr. Strakausko programos vedimą, kun. Jakaičio ir Msgr. Murray įspūdingas ir kupinas realios reikšmės kalbas ir artistų R. Juškos ir J. Antanelio meniškai sudainuotas dainas. O vis dėlto pats svarbiausias padėkos žodis reikia tarti eiliniams vakaro dalyviams. Ta didžiulė minia — 850 žmonių — tarsi kokia armija, užėmė visas pozicijas, t. y. stalus, ir pergalės garbę sau pasiėmė.

Kun. K. Urbonavičius.

PALAUKIŲ ŠVENTĖ

Girios ir kalneliai,
Puoškitės žaliai:
Nuo svetelių žingsnių
Dulka jau keliai.

Skubame ir minam
Padirvius naujus.
Girios ir kalneliai,
Sveikiname jus!

Mes, kaip ryto vėjas,
Budrūs ir jauni
Į palaukių šventę
Skubam tekini.

L. Žit-čius.

ŠIS MARGAS PASAULIS

Rašo GINTRŪNAS

"TYKIAI, TYKIAI NEMUNĖLIS TEKA"

Toli už marių mėlynųjų, už gauruotų kalnų ir lygumų, yra šalis, kur mūsų broliai - sesės velka sunkų priespaudos jungą. Tame krašte laisvės žiburiai jau užgęsę; tik kur-ne-kur slėptuvėse dar teberusena vilties ir nepriklausomybės kibirkštėliai. Tėvynės sūnūs prisimena, kaip dar neseniai toji laisvė, lyg pumpurėlis išsivystė jųjų šalyje, ir štai jau žuvo nuo Stalino šalnos. Juk Kremliaus Krivė groja mūsų tautai gedulo maršą.

Kad apgynus tą laisvę, nebežygiuoja karžygių pulkai. Praėjo berods didvyrių gadynė. Mindaugas, Gediminas ir Vytautas jau seniai užmigę savo kapuose, bet kas tuos kaulus atgaivins, kur po žeme pavirtę dulkėmis? Verkia Lietuva tų prabočių, bet jų neprikelia tėvynė. Išblaškyti po visą pasaulį, kaip nuo vėjo lapai, Lietuvos vaikai išsiilgę laukia, kaip dienos, tos laisvės ir laimužės valandos.

Mūsų tautiečiai vis dar eina kančių keliu. Tautiškos Kalvarijos viršūnė jau beveik pasiekta. Kažin ar tik nepergyvens Lietuva skaudžiausias valandas, kai šią žiemą pavergti tautiečiai knupčiodami neš tą vargo, nelaisvės, ir sunaikinimo kryžių.

Tėvynės padangės vis dar mėlynos, bet lietuvių širdyse glūdi tamsūs liūdesio ir skausmo šešėliai. Saulutėje vis dar burkuoja nekalti balandėliai, kurių liesi ir retėjanti pulkai neramiai plasnoja sparnais, lyg ieškodami dingusių draugų ir prieglaudų. Virš Baltijos bangų vis dar skrenda baltutės žuvėdros, tartum priminda mos belaisviams: "Tiktai čionais tebėra laisvės".

Šimtametės pušys, šniokšdamos apraudos kiekvieną kritusį kareivį, kuris už gimtąją šalį išliejo savo kraują. "Kur galva krito ,rožės žydės; kur kraujas tiško, žemčiūgai blizgės". Kaimuose linksmos dainelės jau nutilusios; rūtos ne taip jau žaliuoja; jau pražydėjo raudoni bijūnai. Lygūs laukai ir lankos jau nebežydi kaip anais laisvės laikais. Juk raudonasis amaras užkrėtęs visą, ir Kremliaus apaštalai skelbia tenais bedievišką evangeliją. O Nemunėlis vis dar tykiai, tykiai teka.

Bet štai "Kas gi ten aukso spindulius beria? Ko taip nušvito rytai ateities?" Močiute, nušluostyk savo ašarėles, nes ar gi jau nešvinta laisvės rytai? Vėl suskambės po kaimus Birutės daina. Ramunėliai ir rožės vėl nudažys laisvas lankas ir šlaitus. Kur palinkusios lelijos ir kvepiančios mėtos puošdavo tavo daržėlį, tai vėl ten praleisi malonias valandas. Vėl kukuos gegutės ir užjaus tave, ir dangaus sparnuočiai padės tau užmiršti senas juodąsias dienas.

Tėtužėli, pakelk galvelę į giedresnį rytojų! Po šių audrų užviešpataus didelė ramybė. Berželio lapeliai vėl sumirgės, ir piovėjų balsai po pievas vėl nuaidės. Rytais pasveikins tave linksmi vieversėliai, ir svetimo jungo daugiau nebeneši. Nenusimink, nes

"Atsibus tėvynės sūnūs,
Didžią praeitį atminę;
Pagimdys vargai galiūnus,
Ugnimi uždegs krūtinę."

Sesute, kam liūsti? Tik dar truputį pakentėk, ir savo daržėlyje vėl ramiai ravėsi linus, ir skinsi rūteles. "Sugrįš bernelis iš karo laukų, — užmaus žiedelį ant baltų rankų." Laisvės pragiedruliais kur nors jau rausta ryta, ir vieną gražią dieną

"Atjos bernelis numylėtas,
Priglaus tave jis prie širdies;
Dangaus, žvaigždutėmis
nusėtas,
Nušvies jums kelią ateities."

Broleli, atsidusėk, ir pažvelk į laisvės pavasarį. Po šių vėtrų ir viesulų, senos bėdos ir vargai rodos bus kaip baisūs miego karalystėje sapnai. Ar gi žiemužės ledai nesutirpsta, pavasariui atėjus? Ar gi nesirodo vaivorykštė, lietui pasibaigus? Ar gi mėlynos žibuoklės nesislėpia po giliausiu sniegu? Juk ir tamsiausia naktis baigias aušroje. Pagaliau išauš ir laisvės rytojus.

"Apsaugok, Aukščiausias,
tą mylimą šalį.
Kur mūsų sodybos, kur bočių
kapai!
Juk tėviška Tavo malonė daug
gali!
Mes Tavo per amžius vargingi
vaikai.
Neapleisk, Aukščiausias, mūsų
ir brangios tėvynės,
Maloningas ir galingas
per visas gadynes."

MENU AKIMIRKĄ TĄ ŠVIESIĄ

Tą šalį guodžiančią jausmus...
Menu akimirką tą šviesią,
Jau temo. Klausėm.—Netoliese
Dunojus plakės neramus.

Ir kur boluoja sudulėję
Griuvėsiai tirpstančios pilies,
Stovėjai tu, jaunoji feja,
Prie akmens sienos nebylės.

Ir tu buvai prisilytėjus
Griuvėsių sienų amžinų...
Laukais, tavim susižavėjus,
Liepsnojo saulė už kalnų.

Malonios vilnys lengvo vėjo,
Staiga atplaukę iš šilų,
Tau ant pečių jaunųjų sėjo
Žiedus laukinių obelų.

Kreipei į tolį žvilgsnį savo...
Čiurleno upė. Lyg gaisrai,
Paskendę dūmais, garavo
Prieš saulės laidą vakarai.

Kaip tyras kūdikis, laimingai,
Linksmai, ramiai sau gyvenai...
Ir siinko tau nerūpestingai
Jaunystės dienos, it sapnai.

Išv. **Pr. Inčiura.**

DĖDĖS LIETUVIO AKTUALIJOS

BOMBA - SMEGENYS - AKIS

— Vis nauji išradimai, tarė dėdė susimąstęs, kada jiems bus galas.

— Reikėtų dži a ugtis mokslo pažanga, pastebėjau.

— Taip, bet kartais tie išradimai yra žmonijos pražūčiai, tęsė dėdė.

Štai dabar išrado kažkokius mesotronus, kurie yra daug galingesni už atominę bombą. Padaromi kosminiai spinduliai, kurie gali pereiti 75 pėdų storumo geležį. Tik tu pagalvok, kokia neišpasakyta toji jėga!

Dr. Gilbert Grosvenor ir Dr. W. F. Swann, Bartol Research Found a tion, Swarthmore, Pa., direktorius, padarė bandymus ant vandenyno.

Dabar pasiklausyk kitą išradimą, šypsodamasis tarė dėdė.

Dakta r as Dickson Wright skaitė paskaitą Royal Society of Arts nariams, Londone, pailiustruodamas operaciją, vadinama leucotomia.

Ši operacija, tvirtino mokslininkas, taps labai reikalinga tiems, kurie dirba industrijoje, prekyboje, nes ten greit pavargsta žmogaus protas.

Proto nuovargis paeina nuo perdidelio kiekio smegenų, sako Dr. Wright. Tad nėra kitos išeities, kaip sumažinti smegenis, išimant dalį, kad likusieji galėtų laisvai veikti.

Operacija labai gerai pavyko, darbininkas galėjo grįžti prie savo darbo, nustebinda m as v i s u s draugus nepaprastu proto aiškumu, kurio pirmiau nebuvo matyti. Už tai buvo pakeltas į "chairman".

Dr. Wright yra garsus ir rimtas žmogus, tad negalima abejoti jo tvirtinimais.

— Daugelis pasakys: jei būtų vadų galvose mažiau smegenų, pasaulis būtų laimingesnis, pastebėjau.

— Plastiškoji chirurgija, pasakojo toliau dėdė, daro šiandien stebuklus, ypač kada reikia atitiesti kaktos linija, arba nosies, lūpų iškripimai, visur, kur tik pasireiškia žmogaus estetika.

Tačiau akims, kuriose atsispindi visa individo siela ir dvasia, mokslas ir menas nieko negali pridėti ar pataisyti, kad būtų tobulesnės.

Akys, kaip meilė, yra amžina tema, apie kurią poetai ir artistai praleidžia amžius; akys yra tartum užburtas magnetas, kuris atkreipia visų atydą į tai, kas gražu su skausmo, pykčio, meilės, džiaugsmo, sielvarto, pavydo išraiška.

Akys buvo didžiųjų poetų ir artistų įkvėpimo šaltinis. Visi žino, kad akis yra gražiausias pasaulyje dalykas, nežiūrint, ar ji juokiasi ar verkia, ar prakeikia ar maldauja, ar myli ar paniekina. Tartum švyturys, stovįs minties viršūnėje, kuris šviečia, glamonėja, saugo, grąsina. Iškalbingesnė už patį liežuvį, savo žvilgsniu pasiekia širdies gelmes, užmuša ir išgelbsti, myli ir nekenčia.

Sekantį kartą, kada atsilankysi pas mane, papasakosiu apie akių formą, spalvą ir jų reikšmę, nes matau, kad tau patinka mano pasakojimai, kurie yra imami iš praktiško kasdieninio patirto gyvenimo.

— Taip, brangus dėde, labai ačiū, su mielu noru pasiklausau jūsų rimto žodžio. Sudiev, iki pasimatymo!

Paulius Ramutis.

Maža Knygelė Šeimos Džiaugsmo

Iš visų "paslapčių" apie linksmus namus nevienas nėra svarbesnis kaip šie du: pinigai banke ir nuosavas namas. Tamsta surasi raktą abiem paslaptim taupymo sąskaitos banko knygelėje, parodant reguliarius įdėlius Tamstos sąskaiton Mutual Savings Bankoje.

Jeigu Tamstos esate jaunavedžiai, ar greit manote apsivesti, dabar yra laikas pradėti planuoti apie nuosavą namelį. Su reguliariais įdėliais Mutual Savings Banke, Tamstos nustebsite kaip greit turėsite užtektinai rankpinigių pirkimui jūsų nuosavo namelio. Likusią sumą galėsite pasiskolinti ant Mutual Savings Banko Morgičio, su atmokėjimu pritaikintu Tamstų reikalavimams. Pradėk vykdyti šį planą dabar Tamstų šeimos ateičiai.

Šeimos džiaugsmas auga su taupymu. Planuok savo šeimos ateitį su Taupymo Sąskaita. U. S. Taupymo Bonais. Gyvybės Apdrauda ir nuosavu nameliu.

The SAVINGS BANKS of Massachusetts

Bank where you see this emblem

MUTUAL SAVINGS BANKS STABILITY OF MASSACHUSETTS

at a "Savings Bank or Institution for Savings"

Naujos Anglijos Lietuvių Katalikų SEIMELIS

Sekmadienį, vasario 23 d., 1 val. p.p., Šv. Pranciškaus lietuvių parapijos svetainėje, Lawrence, Mass., įvyks Naujos Anglijos Liet vių Katalikų Seimelis, kurį ruošia Naujos Anglijos ALRK Federacijos apskritis. Visi Federacijos skyriai, katalikiškos organizacijos raginamos prisiųsti kodaugiausia atstovų į seimelį. Taipgi katalikiškoji inteligentija profesijonalai, dvasiškiai ir veikėjai kviečiami dalyvauti seimelyje, bendrai visi, kuriems rūpi Lietuvos reikalai bei jos gelbėjimas iš vergijos pančių. Sekmadienį, vasario 23 d. skirkime Katalikiškajai Akcijai.

Kun. J. Vaitekūnas, Dvasios Vadas
A. Daukantas, Pirm.
B. Jakutis, Rašt.

Dėkoja Už Aušros Vartų Paveikslus

"Darbininkas" išleido gražų, menišką Aušros Vartų Dievo Motinos paveikslą ir pasiuntė savo skaitytojams. Paveikslas visiems patiko, nes jis yra tikrai lietuviškas meno kūrinys. Daugelis už šį paveikslą prisiuntė padėkos laiškų su finasine dovana. Sekantieji asmenys aukojo paveikslo fondan:

Mrs. Anna Shay, No. Andover, Mass.	6.00
M. Urbonavičius, Waterbury, Conn.	3.00
Elzbieta Umantas, Chicago, Ill.	3.00
Anna Kundrot, Chicago, Ill.	3.00
Ona Gelezinis, Brockton, Mass.	3.00
Mrs. M. Sakočius, Waterbury, Conn.	2.50
John Gudelis, Roslindale, Mass.	2.50
Marijona Kristaponis, Dorchester, Mass.	2.00
Rev. J. Kinta, Paterson, N. J.	2.00
Petronelė Svilienė, So. Botson, Mass.	2.00
Mrs. Anielė Jackus, Elizabeth, N. J.	2.00
Mrs. Justina Bunes, Elizabeth, N. J.	2.00
Zigmas Karolius, Waterbury, Conn.	2.00
Anelė Ambrazienė, Detroit, Mich.	2.00
Nellie Wilcinski, Cambridge, Mass.	2.00
Mrs. U. Kubelle, Stoughton, Mass.	2.00
Mary Kazloski, Newark, N. J.	2.00
Mrs. Eva Zalidonis, Wilkes - Barre, Pa.	1.85
Mrs. S. Valikonis, Cliffside, N. J.	1.50
Mrs. J. Yenckais, Wilkes-Barre, Pa.	1.30
M. Karpovičius, Worcester, Mass.	1.30
A. Miskinis, Pittston, Pa.	1.30
Joanna Zinevich, Greenwood, Mass.	1.30
Miss. D. Rumcik, Braddock, Pa.	1.25
John Herman, Glen Dale, W. Virginia	1.25
Marijona Zalionienė, New Britain, Conn.	1.25
Daniel P. Shapalis, Newton, Mass.	1.25
Joseph Adomaitis, Chicago, Ill.	1.25
Mrs. Stella Simanauskas, Waterbury, Conn.	1.25
Mrs. Pauline Grigienė, Richmond, N. Y.	1.25
Mrs. Marcelė Vaičaitis, Paterson, N. J.	1.25
M. Lopsaitis, Burlington, N. J.	1.25
Mrs. D. Babonis, Shrewsbury, Mass.	1.00
K. Kirminas, Worcester, Mass.	1.00
Albina Smigelskis, Richmond, Mich.	1.00
Mrs. Catherine Shumila, Pittsburgh, Pa.	1.00
Mr. Aleksander Lekis, Chicago, Ill.	1.00
M. Paplauskienė, Binghamton, N. Y.	1.00
Ona Radzevičienė, New Britain, Conn.	1.00
Mrs. Terese Kikas, Chicago, Ill.	1.00
Jonas Siupienas, Waterbury, Conn.	1.00
J. Puplesis, Chicago, Ill.	1.00
A. Andriulienė, Duryea, Pa.	1.00
S. Aleliunas, Pittsburgh, Pa.	1.00
E. Kazukauskienė, Phila., Pa.	1.00
M. Rachkauskienė, So. Boston,	1.00
Rose Ališauskas, Cambridge, Mass.	1.00
Ona Jakimavičius, So. Boston, Mass.	1.00
J. Stuckus, Worcester, Mass.	1.00
Mrs. Veronica Levickienė, Pittston, Pa.	1.00
Mrs. Eva Layman, New Britain, Conn.	1.00
Mrs. Barbara Norris, Blach Lich, Pa.	1.00
Stanislovas Pocus, Belmont, Mass.	1.00
Rev. Stanley Raila, Phila., Pa.	1.00
Mr. John Austin, Pittsfield, Mass.	1.00
M. Kazalaitis, Worcester, Mass.	1.00
Anna Banis, Chicago, Ill.	1.00
Mrs. Bernice Bartkus, Chicago, Ill.	1.00
George Michaloski, Eynon, Pa.	1.00
Mrs. M. Giraitis, Worcester, Mass.	1.00
Mrs. A. Williamovich, Brooklyn, N. Y.	1.00
Tofilie Krulskienė, Chester, Pa.	1.00
E. Skutches, Port Carbon, Pa.	1.00
F. Pašakarnis, Brockton, Mass.	1.00
Plekavičių Šeima, Cambridge, Mass.	1.00
Kazys Jankunas, Baltimore, Md.	1.00
Martha Seilius, Worcester, Mass.	1.00
Mrs. P. Shimkus, New Britain, Conn.	1.00
Mrs. E. Satkunas, Watertown, Conn.	1.00
J. Raudonaitis, Maspeth, N. Y.	1.00
Antanas Akstinas, Nashua, N. H.	1.00
Leon Schensnol, Sharon, Mass.	1.00
V. Krizevich, Waterbury, Conn.	1.00
Gertr. Mencevičienė, Worcester, Mass.	1.00
Z. Antulionis, Stoughton, Mass.	1.00
A. Paleckis, Pittsburgh, Pa.	1.00
Mary Bruža, Dracut, Mass.	1.00
Kastantas Dvareckas, Nashua, N. H.	1.00
Emma E. Vaisacovich, Waltham, Mass.	1.00
Jonas Valintas, So. Boston, Mass.	1.00
Charles Andrey, Roxbury, Mass.	1.00
K. P. Tamošiūnas, Hartford, Conn.	1.00
A. Milerienė, Chicago, Illinois	1.00
J. Balsis, Chicago, Ill.	1.00
Vincent Borrey, Irvington, N. J.	1.00
Mrs. M. Grinis, Chicago, Ill.	1.00
J. Kudrevičius, So. Boston, Mass.	1.00
U. Perednienė, New Haven, Conn.	1.00
Ona Kubilienė, Northampton, Mass.	1.00
Ona Poniškienė, Northampton, Mass.	1.00
Mr. Peter Stanis, Hudson, Mass.	1.00
Anna Maksvitis, Cicero, Ill.	1.00
Mrs. J. Obelenus, Brooklyn, N. Y.	1.00
Peter Miller, Drehel Hill, Pa.	1.00

Mūsų Poetai Apie Lietuvos Kančias Ir Laisvę

Pradžia 1-mame puslapyj

grįsti miestai būtų, be tėvynės dūmų trokšti tu tenai":

Veltui tavo mintys į svetur
keliauja.
Saulė, nors šviesiausia, bus
svetur tamsi.
Čia brangiau už auksą juodos
žemės sauja,
Nes kiekvienoj dulkėj čia tu
pats esi.

PASKUTINĖ KARIO ŠYPSENA PRIEŠ MIRTĮ

Suaugęs lietuvis su savo žeme, kiekvienas dirvos sklypelis jo pėdomis nužymėtas, kiekvienas žvirgždelis prakaitu prie lauko prisegtas, štai kodėl savanoriai dėl savo žemės mirė, kaip tą aprašo **Danas Pumputis** "Kario mirtyje":

Pasviro. Žengė. Ir parkrito
Su šypsena ant lūpų.
Nebematys svajoto ryto,
Nebesipuoš jau rūtom.
Laisva daina laisvais arimais
Skambės ligi planetų.
Jis savo krūtine apgynė
Laukus žiedais gėlėtus.

PRIE NEŽINOMOJO KAREIVIO KAPO

Ta didžioji gyvasties auka, kad ateities kartos laisve kvėpuotų, kaip skliautą taurę, kiekvieno lietuvio širdį pripildė pagarba ir dėkingumu. Kas vakarą skambant varpams ir sklindant Marijos giesmės aidams, kai gęsdavo saulės spinduliai ir kildavo smilkalo dūmai iš aukuro Karo Muziejaus sodnelyje, lietuviai rinkosi prie kapo Nežinomo Kareivio, kurį taip **Liudas Sakalinis** apgieda:

Akių tau nieks nebeužspaudė,
Prie kapo neverkė sesuo, —
Kovos lauke patrankos gaudė,
Raudojo rūškanas ruduo...

Ir, nesulaukęs džiaugsmo ryto,
Kuklus kary, tautos sūnau,
Tu užgesai, kai laisvė švito...
Laimėjai kovą tu ne sau!

Atėję giminės prie kapo
Nežino, kad tai tu esi...
Tau motina tėvynė tapo,
O tavo broliai — mes visi!

APIE KRAUJĄ IR KRYŽIUS

Amžiais Lietuva kentė, amžiais Lietuvos laisvės žiburėlis degė pasiryžėlių krauju maitinamas. Kaip **Jonas Kossu - Aleksandravičius,** kad sako:

Ir ėjo priešai, tavo kūną mindė:
Tekėjo kraujas, upėm—ne lašais,
O tujen savo veidą sopulingą
Aukštai iškėlusi nešei.

Budėdami laisės sargyboje vyrai ne kartą žagres palikę karan turėjo eiti, ir — anot **Antano Miškinio:**

Vieni laisvi sugrįžo,
Kitiems rankas pašovė,
Tretiems ant lygaus lauko
Mediniai kryžiai stovi.

Kapais ir krauju lietuvio kelias nužymėtas, bet juodiesiems audrų debesims užgulus, lietuvis vilties nenustojo išvysti pragiedrulių saulę, kaip tą **Juozas Tysliava** nusako:

Daugel kariavome,
Krauju prakaitavome,
Bet nepavirtome...

BRENDA VARGUS NAGINĖTI

Sunkiausia dalia buvo ir tebėra tai tų įnamių, kaimo "Samanotose bakūžėse" prisiglaudusių, apie kuriuos **Antanas Miškinis** atsiliepia:

Jums vaisiai kitų išgenėti,
Jūs pakeles ašaros mirko.
Jūs brendat vargus naginėti,
Į žemę susmunka jums pirkios..

Vasario šešioliktąją dieną laisvės šūkį plunksna paskelbęs ir laisvės kovų metais kardu atėjūnus iš tėvų žemės išginęs, lietuvis jau tarėsi, "kad vergovė iš gyvos dienos ištrinta" ir **Fausto Kiršos** žodžiais betariant, džiūgavo:

Mes atjojom tyrą laisvę saulėj
švęsti:
Sukūrenti švetimieji raktai,
pančiai:
Mes atjojom ir suprasti, ir
subręsti,
Ir užversti juodą karstą senai
kančiai.

VASARIO 16 — TAUTOS VELYKOS

Vasario Šešioliktoji tai yra visos lietuvių tautos prisikėlimo Velykos po tų "audrų, gaisrų, vėjo..., nuo kurių aukštai rūstus dangus blanko". **Petras Babickas** savose eilėse tą taip pavaizduoja:

Praūžęs viesulas griuvėsius
tepaliko
ir pelenais nuklojo brangiąją
tėvynę,
bet nuostabios ir gražios buvo
tos Velykos,
kai savo laisvę gynėm.

Prisikėlęs iš svetimųjų vergijos lietuvis jau svajojo apie didingą savo pašaukimą pasaulio tautų šeimoje, — pašaukimą, kurį **Adomas Jakštas** taip paskelbė:

Tau skirta tart žmonijai žodis
naujas,
Tu pašaukta ne griauti, bet
statyti,
Tavo garbė — ne lieti priešų
kraujas,
Bet kurt, mylėt ir gera vien
daryti.

MALDA UŽ KALINIU PAVERSTĄ LIETUVĮ

Saulėtą rytojų bekuriantį, vilties gijas betiesiantį, plačių užsimojimų vieškeliais beeinantį lietuvį šiandien okupantas savoj tėvynėj kaliniu pavertė. Raudonoji tiranija siaubingai siaučia tėvų žemėje ir savo kančiose Lietuva mums dar artimesnė. Su **Maironiu** mes kartojame apie šalį, kur bėga Šešupė ir kur Nemunas teka:

Ar šviečia mums saulė,
ar orai aptemę,
Tu mūsų brangiausia
prabočių šalis!
Čia prakaitu mūsų aplaistyta
žemė,
Čia tiek atminimų atranda
širdis!
Ar laiminga, ar varguose,
visados tu miela,
Atminimais taip turtinga ir
brangi kaip siela!

Ir drauge su tuo pačiu poetu mes tiesiame maldaujančias rankas į žvaigždėtąją mėlynę:

Apsaugok, Aukščiausias,
tą mylimą šalį,
Kur mūsų sodybos, kur bočių
kapai!
Juk tėviška Tavo malonė
daug gali!

Mes Tavo per amžius
suvargę vaikai,
Neapleisk, Aukščiausis, mūsų
ir brangios tėvynės,
Maloningas ir galingas per
visas gadynes!

PRIESAIKA

Iš savo gi pusės, su tremiamųjų atodūsiais ir kalinamųjų ašaromis, mes jungiame savo priesaiką, **Petro Vaičiūno** įkvėpimu padiktuotą:

O, žeme pražydus, o, gimtasai
krašte,
Prisiekiam užzieboti tau Vilniaus užgesusią saulę,
Prisiekiam išsaugot tau jūrą
bekraštę,
Prisiekiam šventai mes prieš
Dievą ir visą pasaulį!

Dr. J. Prunskis.

Mokytojų delegacijos du nariai diskusuoja football reikalus dėl naujo pasiskirstymo.

TAI ŠIANDIENINĖ LIETUVA!

Joks paveikslas negali geriau pavaizduoti bolševikų vergijoje kenčiančios Lietuvos tragedijos, kaip nužudyto Panevėžyje 1941 birželio 26 daktaro Gudonio žmona. Šiandien verkia tūkstančiai lietuvių motinų prie nužudytų sūnų lavonų, verkia žmonos prie nukankintų vyrų, verkia vyrai prie išniekintų ir nukankintų žmonų. Bolševizmas atnešė į Lietuvą siaubą, terorą, kančias ir ašaras.

Gelbėkime juos, kankinamus, žudomus ir tremiamus į Sibirą lietuvius! Negali likti nė vieno lietuvio, kuris gausiai neaukotų Amerikos Lietuvių Tarybai vajaus metu, kuris tęsiasi iki vasario 16. Tačiau nelauk vasario 16, o duok dabar! Ir nesigailėk duoti! Bolševikų kankinami lietuviai laukia Tavo pagelbos!

GELBĖKIME LIETUVĄ!

AUKOKIM! DIRBKIM! REMKIM AMERIKOS LIETUVIŲ TARYBĄ

Kun. Dr. K. Urbanavičiaus Auksinio Jubiliejaus Bankietas Gausus Ir Patriotingas

Pradžia 2-rame pusl.

pavyzdingi katalikai ir kad jie nepamirštų savo tėvų kalbos ir papročių.

Ir vėl pasirodo artistas Rapolas Juška. Šį kartą jis dainuoja — Tykiai, tykiai — Liaudies ir "Ave Maria" — Schubert. Jis pataikė kaip tik į širdį, kaip su lietuvišku "Tykiai", taip ir su "Ave Maria".

Visiems aišku, kad vakaro vedėjas yra tos svarstyklės, kurios sveria audiencijos nuotaiką kiekvieną minutę. Jeigu per didelis rimtumas, reikia palinksminti; jeigu per didelis linksmumas, reikia nuraminti. Taigi ir šiuo momentu vedėjas pasako anekdotą: Kartą buvo laidojama moteris. Kai grabnešiai nešė šventoriaus mišku karstą jie per neatsargumą stuktelėjo į artimą medį. Mirusioji tuojau atsikėlė ir dar gyveno 15 metų. Kai ji vėl numirė ir buvo nešama per kapinyną, tai jos vyras pribėgęs prie karstnešių pastebėjo, kad jie būtų atsargesni, kad nestuktelėtų karsto į medį.

Čia kun. Pr. Strakauskas pasveikino jubiliatą savo vardu. Jis yra darbavęsis asistentu pas kunigą Urbanavičių South Bostone. Jis atsimenąs vieną kun. jubiliato nepaprastą patarimą. Kai buvo rengiamasi kokioms tai iškilmėms, kun. Urbanavičius pareiškė: Praneli, lietuvių esi gimęs, lietuviu ir būk! Tą laimę gavai užgimęs, tad ir neleisk jai pražūt... Taip ir daroma. Tas patarimas buvo visai jaunai kartai ir tas patarimas neturėtų būt pamirštas... Trumpai paminėjęs apie jubiliato gimtinę, mokslus ir įšventinimą, o taipgi ir atvykimą į šią šalį, kvietė patį jubiliatą tarti žodį čia susirinkusiems.

Vedėjas perstatė kalbėti Zanavikų - Zanaviką — Kun. Dr. Kazimierą Urbanavičių.

Visa audiencija sujuda... Pakyla iš sėdynių ir sutinka su nuoširdžiomis katučių puokštėmis. Pakyla ir Jubiliatas, kun. Urbonavičius. Jis pergyvena nepaprastą jausmą. Jo gailestingas jausmas kaujasi su ištverme, kaip liūtas su tigru. Ir Jo valia, padiktuota proto, laimėjo. Jis nepravirko, bet nusišypsojo... Jo pirmutiniai žodžiai — Jūs padarėte mane be kalbiu (Speechless). Toliau jis sakė, kad jam lieka tik pasakyti jums visiems — God Bless you all and that's all.

Jis minutei tikrai ir negalėjo rimtu žodžiu apsiginti nuo visų jam prikabintų, prisiųstų, prikergtų minčių ir nuomonių bei linkėjimų. — Nėra žodžių...

— Gyvenime yra keistų dalykų, aiškino jubiliatas. — Nemuzikas, o muzikos mokytojas; neprakalbininkas, o kalbininkų profesorius; daktaras, bet negydo. Na, dantį, gal būt, lietuvišku metodu, gal ir ištraukčiau, — aiškino juokelį. Mat, sakoma, kad Lietuvoj buvo toks žinomas danties traukimas: paimdavo stiprų siūlą ar šniūrą ir pririšdavo prie stipraus vinio ar durų rankenos. O

Pabaiga 7-tame pusl.

CAMBRIDGE, MASS.

VIEŠAS KVIETIMAS

Šiuomi nuoširdžiai kviečiu visų Cambridge patrijotingų lietuvių draugijų valdybas su vėliavomis, ženklais, ir visus Cambridge lietuvius pavieniai dalyvauti šv. mišiose, Nekalto Prasidėjimo parapijos bažnyčioje, 10 v. r., vas. 16 d., 1947.

Visi bendrai pasimelsime už brangią mūsų Lietuvą išklausydami šv. mišias ir aukokime šv. Komuniją. Išgirsime teisybės žodžių iš lūpų misionieriaus Tėvo daktaro kun. Jono Borevičiaus, S. J. — pabėgėlio - kankinio. Panaujinsime lietuvių tautos pasiaukojimo aktą.

Prie karštos maldos bus progos padaryti ir išmaldą. — Darysime rinkliavą Lietuvos interesams ginti.

Taip pat visus kviečiu dalyvauti Cambridge lietuvių bendrame minėjime vasario 16 d., Parapijos Svetainėje, kur kalbės Tėvas Borevičius, Bronė Budreikaitė ir kiti.

Labai prašau visų karštai pasimelsti bažnyčioje, dalyvauti susirinkime 12:30 val. ir paaukoti, bažnyčioje, ar salėje, Lietuvos gerovei. S utikra pagarba.

Kun. Pr. Juškaitis.

PADĖKA

Minint 35 metų vedybinio gyvenimo sukaktį, ponai Juozas ir Ona Smilgiai suruošė šaunų bankietą mus pagerbti. Šia proga nuoširdžiai dėkojame rengėjams pp. Smilgiam ir savo sūnum ir dukterim už padarytą mums surprizą; dėkojame visiems ir visoms, kurie ir kurios pagelbėjo, dalyvavo, sveikino, linkėjo ir apdovanojo brangiomis dovanomis, ypač klebonui kun. Pranui Juškaičiui, kun. Pranui Bekšai, Nukryžiuoto Jėzaus Vienuolyno Seselėms iš Brockton; pp. Smilgiam ir jų sūnum, kurie yra Mayflower toniko išdirbystės su p. Malinausku savininkais; pp. D. A. Zaletskam, laidotuvių direktoriam; pp. Bagdonam, Treinavičiam ir jų dukrelei Onai; pp. Šepetam ir jų dukrelei Alvirai; pp. Rudaičiam, Burokam, p. Uršulei Venskaitei ir bendrai visiems už sveikinimus, linkėjimus ir dovanas. Lai Dievas visiems ir visoms atlygina gausiomis malonėmis.

Juozas ir Barbora Žiliai.

Sausio 20 d. New England Baptist ligoninėje p. W. Dvareckas pergyveno sunkią operaciją. p. Dvareckas, yra šio karo veteranas, ištarnavęs 3 metus karo laivyne aviacijoje, namų apsaugos dalyje. Ligonis dabar jaučiasi geriau. Jo motinėlė p. B. Dvareckienė gyvena Cambridgžiuje. Linkime p. W. Dvareckiui greitai pasveikti.

Vasario 4 d. jaunuolio **A. Puzino** garbei jo draugai surengė jam jaunystės atsisveikinimo surprizą, nes p. A. Puzinas vasario 15 d. apsivedė su p-le M. Pachece iš Somerville. Surprizas p. A. Puzinui susidarė iš gražaus kino, šaunių pietų, draugiškumo bankietas Hurleys Log Cabin ir vizitas vienaname Bostono klūbų. Surprizo grupėje dalyvavo artimieji p. A. Puzino sekanti draugai: M. Raulinaitis, F. Rameika, F. Gedzius, P. Puzinas, E. Puzinas, A. Stankūnas, W. Gillis, Sgt. W. Crocker, A. Jakutis, A. Marcinkevičius, F. Oliver, ir K. Venciunas. Dalyvavusieji daugumoje yra p. A. Puzino karo draugai, nes ir jis yra ištarnavęs keturius metus, tolimoje Rytų Azijoje eidamas karo pareigas aviacijoje. Sveikiname jaunuolį A. Puziną ir linkime jam geriausių sekmių vedybiniame gyvenime.

Šiomis dienomis išvyko į veteranų kolegiją Camp Edwards p. J. Pauliekas. Jaunuolis J. Pauliekas yra ištarnavęs 3 metus aviacijoje eidamas mechaniko pareigas su viršilos laipsniu. Jis išbuvo visą laiką Anglijoje prie sunkiųjų bombanešių bombarduojančių Vokietiją. p. J. Pauliekas yra p.p. J. R. Pauliekų sūnus. Linkime jam geriausių sekmių moksle.

Kiek laiko atgal, Camp Edward kolegijos kieme, grūdamas ant ledo sunkiai susižeidė kolegistas p. F. Tamošiūnas. Jaunuolis Tamošiūnas dabar randasi Cushings ligoninėje, Framingham, Mass., kur jį jo tėveliai kas savaitę atlanko. Linkime p. F. Tamošiūnui greitai pasveikti ir tęsti toliau mokslą.

Šeštadienį, vasario 8 d., Hotel Continentall įvyko šaunūs šokiai, kuriuos surengė vietinė Cambridge Vyčių kuopa. Ištikrųjų Vyčiai labai gražiai pasirodė. Didžiulė svetainė buvo perpildyta gražiu lietuvišku jaunimu, kurių matėsi net iš tolimiausių kolonijų.

Vasario 8 d. išvyko į Kaliforniją atostogoms p.p. **M. F. Paukščių** dukrelė p-lė **H. Paukštytė.**

Kiek laiko atgal, Robins Boiler Works dirbtuvėje sunkiai susižeidė p. J. Narmontas. **A.D.**

Teikis atmint mus savo širdyje, melski už mus Dievą, sveika Marija!

"DARBININKO" KAINA $5.00 METAMS LDS Nariams – $4.00

Laikraštinė popiera pakilo 110%; kitos reikalingos medžiagos, išleidimui laikraščio, taipgi pakilo beveik dvigubai. LDS Centro Valdyba buvo priversta nuo sausio 1, 1947 m. pakelti $1.00. Manome, kad malonūs "Darbininko" skaitytojai ir LDS nariai, suprasdami šių dienų aukštą kainų pakilimą, mielai pritars LDS Centro Valdybos nutarimui.

TAIGI, su sausio 1, 1947 m., "Darbininko" prenumeratos kaina bus: Du kart savaitiniam $5.00 metams; pusei metų — $2.50. Vieną kartą savaitėje — $3.00. Užsienyje du kart savaitėje — $5.50; pusmečiui — $3.00; vieną kartą savaitėje — $3.50. Atskira kopija 6c. LDS nariai moka $4.00 ir kuopos prisiunčia visus į Centrą. Savo reikalams kuopos rengia įvairius parengimus ir pelnu padengia savo įvairias išlaidas.

LDS Centras ir
"Darbininko" Administracija.

KAS GIRDĖTI LIETUVIŲ KOLONIJOSE

LEWISTON, ME.

Visuotiname visų draugijų atstovų susirinkime, įvykusiame 1947 m. vasario 9 d., buvo tartasi ir svarstoma kaip pasekmingiau pravedus rinkliavas, skirtas Lietuvos Vadavimo Tarybai ir BALFui.

Nutarta Vasario 16 d. rinkti Lietuvos Tarybai, o šv. Kazimiero šventėje BALFui. Be to, nutarta padaryti viešas rinkliavas Rumforde, Portlande, Augustoje ir Millinockete. Tėv. P. Baniūnas, kuris gerai pažįsta tremtinių vargus, iškėlė sumanymą padaryti rinkliavą pereinant per šeimas. Visi pritarė kilniam sumanymui, ypač Moterys Katalikės su Vyčiais, kurie taip gi pasižadėjo surengti dvi vakarienes, loteriją ir vasarą Pikniką BALF'o naudai.

Vasario 16 bus atlaikytos iškilmingos šv. Mišios už Lietuvą ir kolekta skirta Tėvynės vadavimui, pasiaukojant šv. Jėzaus Širdžiai.

LAWRENCE, MASS

Šv. Vardo Vyrai Gausiai Dalyvavo Prie Sakramentų

Pereitą sekmadienį, laike 8-tos val. šv. mišių, Šv. Vardo vyrai ėjo "in corpore" prie šv. Sakramentų. Labai pavyzdingai pasirodė parapijos vyrai. Po mišių įvyko Šv. Vardo draugijos susirinkimas. Įvairūs raportai buvo išduoti ir naujų reikalų iškelta ir diskusuojama. Vyrai taipgi prisidės prie apvaikščiojimo vasario 16-tos - maldos dienos.

Jaunimo Whist Party Gražiai Pavyko

Šeštadienį, vasario 8 d., įvyko Jaunimo Statybos Fondo komiteto suruošta "Whist Party" ir užkandžiai. Bilietai išplatinti ir daug žmonių buvo suvažiavę linksmai praleisti vakarėlį ir laimėti gražių ir brangių dovanėlių, kurių buvo arti 50.

Daug darbo ir laiko pašventė komiteto pirmininkas, Petras Jeskelevičius ir jo pagelbininkac George Unick. Tą vakarą nenuilstamai darbavosi ir kiti nariai, ypač Juozas Blazevičius, Jonas Stackeliunas, Marijona Nevereskytė ir kiti komiteto nariai. Statybos Fondo komitetas pareiškia nuoširdžiausią padėką visiems, kurie prisidėjo prie sekmingo vakarėlio, už dalyvavimą, už dovanėles, ir ypatingai poniai Švenčionienei už suruošimą skanių užkandžių. Pelno statybos fondui buvo virš šimtas dolerių.

Žmonės pageidauja ir dažniau turėti tokias pramogas.

Iškilmingai Bus Minima Vasario 16-ta

Per visas mišias ir savaitinėje Biuletenyje buvo pagarsinta sekanti iškilmių tvarka:

Šeštadienį, vasario 15 d., 9 val. bus giedotos iškilmingos gedulo mišios su asista už visus žuvusius lietuvius dėl karo priežasties.

Sekmadienį, vasario 16 d., 8 val. bus giedotos iškilmingos mišios su asista, ir Švenčiausias bus išstatytas viešai adoracijai iki popiečiui. Gi 3 val. įvyksta šv. valanda ir pasiaukojimas Švenč. Jėzaus Širdžiai. Visų draugijų valdybos nariai pasirašys po paveikslu. Gi 4 val. svetainėje prakalbas pasakys pp. Aleksandravičiai, studentė Bronė Budreikaitė ir Daktaras Petras Zareckas.

WORCESTER, MASS.

AUŠROS VARTŲ PARAPIJA

Lietuvos nepriklausomybės minėjimas įvyks sekmadienį, vasario 16 dieną. Švč. Sakramentas bus išstatytas mūsų parapijos bažnyčioje nuo sumos iki 3 val. po pietų. Per tą laiką kaikurių draugijų narės kalbės rožančių.

Po pamaldų visi sueis į parapijos salę išklausyti turiningos programos.

Vasario 17 d. įvyks Federacijos ir BALF svarbus susirinkimai. Kadangi vajus prasidės kovo 2 d., tai svarbu, kad visi sueitų padaryti planus. Visi kviečiami dalyvauti.

Federacijos Koresp.

Aušros Vartų parapijos vyčių 116-tos kuopos, "Valentine Ball" semi-formal įvyks penktadienį, vasario 144-tą, St. Valentine's dienoje, Horticultural Hall, Elm Street, 8—12-tos valandos. Morty Gould's orkestra gros šokiams.

116-tos kuopos Valentine Ball komitetas jau seniai darbuojasi ir ruošiasi prie šito nepaprasto įvykio. Visi komiteto nariai dirba vadovybėje pirm. Veronikos Jurgelionytės. Komitetą sudaro: Charlotte Mitchell, Rita Keršytė, Irena Keršytė, Ona Leketaitė, Juozas Krasinskas, Juozas Česna, Danielius Aikšnoras, Stasys Vaškevičius, Algirdas Lukšys.

Garbės rėmėjai: kleb. kun. K. A. Vasys ir 116-tos kuopos dvasios vadas kun. J. C. Jutkevičius. Rėmėjai: Mayor ir Mrs. Charles F. Jeff Sullivan; District Attorney ir Mrs. Alfred B. Cenedella; Representative and Mrs. C. Edwin Lofgren; Representative Stanislaus G. Wondolowski; Mr. and Mrs. John V. Ambrose; Peter F. Carroll; Mr. and Mrs. Joseph Dirsa; Mr. and Mrs. Frank Razvadauskas; Attorney and Mrs. Anthony J. Miller; Attorney and Mrs. Anthony Young; Mr. and Mrs. Joseph Matachinskas, Mr. John Puras; Mr. and Mrs. Stanley Wackell; ir "A Friend".

Worcesterio Lietuvaitė.

BROCKTON, MASS.

Minės Vasario 16 dieną. — Ateinantį sekmadienį Brocktono patrijotingi lietuviai šauniai minės Vasario 16 dieną — Lietuvos Nepriklausomybės šventę. Ryte, 10 v. bus iškilmingos šv. mišios. Pritaikintą pamokslą pasakys klebonas kun. J. Švagždys.

2:30 val. p.p., Šv. Roko par. salėje įvyks prakalbos. Kalbės kun. dr. Jonas Borevičius, S. J., kuris prieš keletą mėnesių yra atvykęs iš Europos ir kentėjęs bolševikų kalėjime; taipgi kalbės irgi neseniai iš Europos atvykęs inž. B. Bugdinas. Yra visi kviečiami dalyvauti.

Automobilis Sužeidė

Prieš trejetą savaičių sunkiai sužeidė veikėją Juozą Daugelevičių. P-nas Daugelevičius būdamas sveikas aktyviai dalyvavo katalikiškose draugijose. Jis praeityje yra buvęs LDS 2-ros kp. pirmininkas. P-nas Daugelevičius yra didelis "Darbininko" prietelis ir rėmėjas. Reiškiame ligoniui gilią užuojautą ir prašome Aukščiausiojo, suteikti jam sveikatą.

Iš LDS 2-ros Kp. Susirinkimo

Vas. 4 d., parapijos salėje įvyko skaitlingas metinis LDS 2-ros kp. susirinkimas. Perrinkta šiems metams valdyba į kurią įėjo: K. Grigas, pirm.; P. Bolevičius, vice-pirm.; Julius Baronas, fin. sekretorius; A. Peldžius, prot. sekr., Petras Danyla, iždininkas.

Kuopa nusitarė savo iždo padinimui užsidėti metinę duoklę 25c. Šiame susirinkime nariai kuopos reikalams sudėjo — $10.75. Kuopa dabar turi virš 100 narių. Nariai pasižadėjo iki ateinančių metų padvigubint inarių skaičių. **Žvalgaitis.**

Vasario 9 d. p. Kotrina Kupkienė minėjo savo 70 gimtadienį. Ji gavo daug sveikinimų nuo savo artimųjų giminių ir draugių. Linkime p. K. Kupkienei ilgiausių metų.

NORWOOD, MASS

Maldos Diena — Lietuvos Nepriklausomybės Minėjimas

Sekmadienį, vasario 16 dieną, Šv. Jurgio lietuvių par. bažnyčioje bus aukojamos šv. mišios už pavergtą Lietuvą ir žuvusius ir kenčiančius lietuvius. 7 val. vakare, parapijos svetainėje, St. James Ave., įvyks prakalbos. Kalbės jaunas inžinierius, kuris yra pergyvenęs vokiečių nacių ir bolševikų okupacijas, Budginas ir kun. Borevičius, S. J., adv. Jonas Grigalus ir vietiniai kalbėtojai.

Visi lietuviai kviečiami dalyvauti pamaldose ir prakalbose.

Našlaičių šelpimo sąraše buvo praleistas p. A. Viškelio vardas, kuris aukojo dolerį.

Šeštadienį, vasario 8 d., Šv. Jurgio lietuvių par. choras, vadovaujamas muziko V. Šereikos dalyvavo Stoughtono Lietuvių Suvienytų draugijų parengime ir išpildė koncerto programą. Dainavo ne tik choras, bet ir solistai - solistės — muz. V. Šereika, p. Alena Novikienė ir jos dukrelė p. Alena. Chorui ir solistams akompanavo p. Jonė Vasiliūnaitė. Choras ir solistai labai gražiai pasirodė.

Pažymėtina, kad choristus nuvežė pp. Petras Rakauskas, Jonas Kavaliauskas, p. Šidlauskaitė ir A. F. Kneižys.

p. D. Jasionienė, gyv. Concord Ave., nesveikuoja. Lai Dievulis jai grąžina sveikatą.

Pranukas Kneižys Šv. Katrinos par. mokykloje laimėjo skaitymą paraidžiui (spelling) konteste. Jis dalyvaus visų mokyklų skaitymo paraidžiui konteste.

HAVERHILL, MASS.

Vasario 3 d., įvyko Lietuvių Katalikų Veikimo Centro susirinkimas. Nutarta užprašyti vasario 16 d. šv. mišias už Lietuvą ir vargstančius lietuvius svetimuose kraštuose. Taipgi paskyrė auką $50.00 Lietuvos išlaisvinimo reikalams. Neatsiliko nei pavieniai nariai ir aukavo sekanti: Petras ir Anelė Svirskai $25.00; Antanas ir Ona Radziukinai — $10.00; Adolfas Musick — $10.00; Veronika ir sūnus Kazys Babrauskai $5.00. Viso sudaryta $100 ir pasiųsta Amerikos Lietuvių Tarybai.

Kiek laiko atgal p. Agota Amšiejienė pasidavė operacijai Boston, Mass. ligoninėje. Jau grįžo į namus ir sveiksta.

p. Banigna Mockevičienė randasi ligoninėje. Teko sužinoti, kad serga plaučių uždegimu.

Linkime mūsų ligonėm kogreičiausiai pasveikti.

Draugijų atstovai turėjo susirinkimą Lietuvos išlaisvinimo reikalais. Sudarė Amerikos Lietuvių Tarybos skyrių. Į valdybą jėjo šie: pirm. Motiejus Matonis; rašt. Adomas Šaukis; iždi. Antanas Salševičius.

JI ŽUVO SAVO PAREIGOSE

Gailestingoji sesuo Kanevičienė Zinaida dirbo Panevėžio apskrities ligoninėje. Prasidėjus karui ir bombardavimui, ji nuo ligonių nepasitraukė, bet sąžiningai ėjo savo pareigas. Niekšingi iš Lietuvos bėgą bolševikai, užpuolę ligoninę, pačiupo tris gydytojus, dr. Mačiulį, dr. Žemgulį ir dr. Gudonį, ir juos visus žiauriausiai nukankino, piaustydami juos operacijos įrankiais ir net širdis išpiaustydami. Kartu buvo nukankinta ir sesuo Kanevičienė ir atsitiktinai prie ligoninės pačiuptas darbininkas Vaišvila.

Ji mažino kitų kentėjimus ir mirė pati kankinio mirtimi. Ne ji viena, bet tūkstančiai nekaltų vyrų, moterų ir mažų kūdikių. Todėl, kad mylėjo darbą, mylėjo žmones, mylėjo savo tėvynę Lietuvą.

Gelbėkime kraujo ir ašarų upeliais pasruvusią Lietuvą, gelbėkime kankinamus tautiečius! Tegu nelieka nė vieno lietuvio, kuris liktų šaltas lietuvių kentėjimams, kuris liktų kurčias pagelbos šauksmui! Kiekvieno lietuvio pareiga aukoti gausiai Amerikos Lietuvių Tarybai, kovojančiai dėl Lietuvos išgelbėjimo iš bolševikų vergijos! Aukok gausiai, nes tavo broliai Lietuvoje už laisvę krauju žemę nušlaksto!

GELBĖKIME LIETUVĄ!

AUKOKIM! DIRBKIM! REMKIM AMERIKOS LIETUVIŲ TARYBĄ

Šis skyrius rūpinsis aukų rinkimu Lietuvos išlaisvinimo reikalams.

Parapijos Veikimas

Mūsų parapija turi dvi bažnyčias — Šv. Ritos ir Šv. Jurgio (pastaroji buvo lietuvių). Abiejų bažnyčių chorai ruošiasi išpildyti metinį muzikalį veikalą per tris dienas, būtent, vasario 16, 17 ir 18 dd., Haverhill High School salėje. Vadovauja kun. Jonas Žuromskis, Šv. Ritos par. vikaras, o mes, lietuviai jį vadiname Šv. Jurgio lietuvių par. klebonu.

Nors kun. Jonas Žuromskis turi daug darbo su kitataučiais, bet jis daug rūpinasi ir lietuviais. Jis rūpinasi gauti svečius kunigus, kad Gavėnios metu pasakytų lietuviams pamokslus ir atlaikytų pamaldas nors vieną kartą savaitėje. **Raporteris.**

PROVIDENCE, R. I.

Vasario 2 dieną įvyko parapijos vakarienė, kuri labai gerai pavyko. Dalyvavo apie 200 žmonių. Toastmasteriu buvo kleb. kun. J. Vaitekūnas. Patriotines kalbas pasakė kun. K. Žvirblis, O. P., kun. A. McGregor, O. P. ir p. Ed. Čiočys.

Muzikalę programą išpildė dainomis, akordionu ir pianu p. Jonas Tamulionis, p. Tamulionytė ir p. Ona Skirkevičienė iš Nashua, N. H. Jie prijuokino dalyvius iki ašarų, už ką nuo visų gavo labai daug aplodismentų. Taipgi ir vietinė p. Šadkaitė dainavo.

Vakarienės šeimininkės buvo šios: pp. Elz. Ratkevičienė, M. Čizikauskienė, R. Alukonienė, Elz. Savickienė, M. Begonienė. Šeimininkai — S. Ratkevičius, Al. Alukonis, V. Begonis. Prie stalų patarnavo — pp. Juzė Matuzaitė, M. Sudačiauskaitė, Birutė Čiočytė, E. Gumauskaitė, S. Alukonytė.

Parapijai pelno liko $250.00.

Vasario 16 d. Lietuvos nepriklausomybės minėjimas įvyks 3 val. po pietų. Kalbės svečiai ir vietiniai kalbėtojai. Bus ir dainų programa. Klebonas ir komitetas kviečia visus dalyvauti. **Šešupis.**

Gavėnios Knygutė

ŠTAI ŽMOGUS

"Darbininke" galite gauti labai naudingą Gavėnios laikui knygutę — "ŠTAI ŽMOGUS", kurioje yra trumpi Kristaus kančios apmąstymai kiekvienai Gavėnios dienai. Ji yra nedidelė — maldaknygės formato. Pabaigoje knygutės taipgi yra Šventai Valandai apmąstymai. Knygutė turi 186 puslapius, odos imitacijos apdarais. Ją perspausdino kun. J. Vaitekūnas. Kaina $1.50. Užsakymus prašome siųsti:

DARBININKAS
366 W. Broadway,
So. Boston 27, Mass.

AMERICAN RED CROSS

A. Gumauskas
Generalis Kontraktorius
694 Chalkstone Ave.,
PROVIDENCE, R. I.
Tel. Plantations 0753

Parūpinu planus ir statome naujo stiliaus namus su moderniškais įrengimais. Atliekame visokius darbus namų taisymo.

Albert R. Barker
Pirmiau — Pope Optical Co.
Kada Jums reikalingi akiniai leiskite mums išegzaminuoti akis ir pritaikinti akinius. Mes padarome dirbtinas akis.
Room 206
Tel. 6-1944
397 MAIN ST.,
Worcester, Mass.
275 Main St., Webster, Mass.

SPAUDOS VAJUS

Būtinai Užsisakykite ir Platinkite

Amerikos Lietuvių labiausiai skaitomą mėnesinį, religinį, patriotinį ir gausiai paveiksluotą laikraštį

"ŠV. PRANCIŠKAUS VARPELĮ"

LEIDŽIA

Lietuvos Pranciškonai

MOUNT ST. FRANCIS GREENE, MAINE

"Varpelyje"

Spausdinami gražūs aprašymai, pavyzdžiai ir trumpi straipsneliai įvairiais klausimais. Talpinamos naujausios žinios iš Katalikų gyvenimo Amerikoje ir kituose kraštuose. Aprašomos Lietuvių kančios komunistų okupuotoje Lietuvoje ir ištrėmime.

"Varpelio"

Kaina metams — $2.00.

Visi "Varpelio" Skaitytojai gauna kasmet gražų, spalvuotą, Sieninį Kalendorių.

PLATINTOJAI, Surinkę tris naujas "Varpelio" prenumeratas, ketvirtą prenumeratą gauna veltui. Platintojų pavardės bus skelbiamos "Varpelyje."

KIEKVIENOJE AMERIKOS LIETUVIO ŠEIMOJE TESKAMBA LIETUVIŠKAS

"VARPELIS"

Kreipkitės adresu:

FRANCISCAN FATHERS

Mount St. Francis Greene, Maine

February Clearance SALE

Bernardas Koraitis

I. J. Fox Kompanija, kuri yra viena didžiausių Amerikoje, skelbia šį mėnesį FEBRUARY CLEARANCE SALE — DIDELĮ IŠPARDAVIMĄ moteriškų kailinių.

Šiame išpardavime kainos yra sumažintos beveik per pusę. Taigi Naujosios Anglijos ponios ir panelės, pasinaudokite šia proga. Nusipirkite kailinius dabar.

Mūsų krautuvėje yra labai didelis ir platus vėliausios mados moteriškų kailinių pasirinkimas. Juos galite įsigyti lengvais mėnesiniais išsimokėjimais, pritaikintais kiekvienai klijantei.

SENUS KALINIUS išmainome į naujus, duodami už juos didelę nuolaidą. Taigi, kam vilkėti senai jau iš mados išėjusiais kailiniai, kada galite įsigyti naujus!

Atėjusios į krautuvę visuomet reikalaukite, kad Jums patarnautų šios krautuvės lietuvis atstovas p. Bernardas Koraitis, kuris yra kailinių ekspertas ir žinovas. Per jį pirkdamos kailinius sutaupysite dar 10 nuošimčių. Nuoširdžiai kviečiame visas ponias ir paneles į mūsų krautuvę atsilankyti ir pamatyti vėliausios mados kailinius.

I. J. FOX
America's Largest Furrier
411 WASHINGTON STREET
BOSTON, MASS.

DĖMESIO!

"ŽVAIGŽDĖ" jau nuo rugsėjo mėn. eina žymiai padidinta: (16 puslapių daugiau!)

Esame priversti padidinti ir prenumeratos kainą iki $2.00 metams.

"ŽVAIGŽDĖ" yra didžiausias dvasinio turinio mėnesinis laikraštis.

Adresas:

"ŽVAIGŽDĖS" Administracija
488 E. Seventh St., So. Boston 27, Mass.

Ruoškimės Į Lietuvos Nepriklausomybės Minėjimą

SEKMADIENĮ, VASARIO-FEB. 16 d., 1947

MALDOS DIENA. – 10 val. r. Šv. Petro par. bažnyčioje, bus giedamos Šv. Mišios už Lietuvą ir už išmėtytus jos vaikus – lietuvius. Pamokslą sakys Kun. Jonas Borevičius, S. J., tremtinys.

2 val. po pietų įvyks MASINIS BOSTONO LIETUVIŲ SUSIRINKIMAS su įvairia kalbų ir muzikos programa, South Boston High School Auditorijoje, So. Boston, Mass.

VIETINĖS ŽINIOS

Viešas Kvietimas

Šiuomi nuoširdžiai kviečiu visų Bostono patrijotingų lietuvių draugijų valdybas su vėliavomis ženklais, ir visus Bostono lietuvius pavieniai dalyvauti šv. mišiose, Šv. Petro parapijos bažnyčioje, 10 v. r., vas. 16 d., 1947.

Visi bendrai pasimelsime už brangią mūsų Lietuvą išklausydami šv. mišias. Išgirsime teisybės žodžių iš lūpų misionieriaus Tėvo daktaro kun. Jono Borevičiaus, S. J. — pabėgėlio - kankinio. Panaujinsime lietuvių tautos pasiaukojimo aktą.

Prie karštos maldos bus progos padaryti ir išmaldą. — Darysime rinkliavą Lietuvos interesams ginti.

Taip pat visus kviečiu dalyvauti Bostono lietuvių bendrame minėjime vas. 16 d., South Boston High School auditorijoje, kur kalbės pabėgėlis inž. B. Bugdinas ir Tėvas Borevičius, S. J.

Labai prašau visų karštai pasimelsti, dalyvauti mišiose, eiti prie Sakramentų, nueiti į masinį susirinkimą ir paaukoti, bažnyčioje, ar salėje, Lietuvos gerovei.

Su tikra pagarba,
Kun. Pr. Virmauskis.

ŽINUTĖS

Vas. 10 d., mirė Šv. Dvasios ligoninėje, Cambridge, Mass., ilgai irgęs Kastantas Kavaliauskas, 59 metų, gyv. 139 D. St. Paėjo Žaslių parapijos. Amerikoje pragyveno 41 metą. Paliko žmoną Barborą (Stonytę), du sūnu, dvi dukteri, motiną, brolį ir seserį. Tapo palaidotas iš Šv. Petro par. bažnyčios, vas. 13 d., 10 v. r., Šv. Mykolo kapuose.

Vas. 10 d., 9 v. r., iš Šv. Petro par. bažnyčios tapo palaidotas, Naujos Kalvarijos kapuose, Aleksandras Kuklys. Paliko žmoną Agotą (Čenytę), du sūnu kareiviu ir dvi dukterį.

Vas. 17 d., 8 v. r. bus laikomos šv. mišios už Lietuvą. Užprašytos Maldos Apaštalavimo draugijos.

Vas. 10 d., pusmetį sirgusi, mirė Barbora Dargimienė (Jurkevičiūtė) savo namuose, 159 Bowen St. Amerikoje pragyveno 45 metus. Iš Lietuvos atvažiavo 17 metų. Paliko 4 sūnus. Tapo palaidota iš šv. Petro parapijos bažnyčios, 9 v. r., vas. 13 d., Kalvarijos kapuose, Montello.

Aukos. N. N. aukavo mokyklų fondan $15. Maldos Apaštalavimo draugija su panelės M. Ausikaitės pagelba aukavo Lietuvos reikalams $10.

Krikštai. Vasario 8 d., tapo pakrikštyti šie kūdikiai —

Mykolas Antanas Alfonso - Onos (Adomonytės) Škaparų, gyv. 406 K St.

Jonas Viktoras Jono Viktoro-Zofijos (Pašakarnytės) Armanavičių, gyv. 21 M St.

Jonas Edmundas Bronio - Alenos (Mockaitės) Juškevičių, gyv. 91 Fuller St.

Vas. 9 d., Rita Prano Jono - Alicijos (Van Brunt) Zaikių, 16 Nonquit St., Dorchester.

Šiai sparčiai augančiai šeimai kunigai ir parapijiečiai yra labai dėkingi už leidimą mūsų lietuviškon mokyklon trijų vaikučių. — Iš Dorchester!

Arbatėlė Parapijos Naudai

Vasario 15 d., vakare, parapijos salėj, prie septintos gatvės bus jauki arbatėlė, su užkandžiais, žaidimais ir bus gražių dovanų. Čia bus tinkama ir smagi vieta praleisti vakarą prieš Vasario 16 šventę. Šį parengimą ruošia Lietuvos Dukterų draugija. Jam vadovauja Stella Averkienė. Pelnas parapijai. Visi kviečiami atsilankyti.

Raporteris.

Išvyko Japonijon

Buvęs altoristas ir veiklus L. Vyčių 17-tos kuopos narys, o dabar Dėdės Samo smarkus karys, Algirdas Mitkus, pranešė namiškiams, kad išvyksta į Japoniją. Kariuomenėje jis yra štabo raštinėje mašinistu (typist). Lietuvių jaunimo veiklą seka iš "Vyties". **Rap.**

Filma, Kurią Lietuviai Turėtų Pamatyti

Viena iš jau keletą savaičių "Tremont" teatre einančių filmų, New Yorke rodoma irgi netoli metų yra "Open City". Ją matydamas ir lygindamas gali pajausti ką pergyveno per vokiečių ir rusų okupacijas lietuviai, kaip šiandien partizanai tebekovoja, kaip veikia pogrindžio spauda, kaip kankinami ir žudomi brolžudžių parduoti patriotai kunigai ir veikėjai. Filma yra Amerikoje neįprasto realumo rodanti gyvenimą be pagražinimų, — sukrėčianti. **L.**

Visų Lietuvių Šventa Pareiga Dalyvauti Vasario 16 Minėjime

Vasario 16, tai didžioji lietuvių šventtė. Tą dieną, prieš 29 metus, lietuvių tauta sutraukė svetimųjų jai uždėtus vergijos pančius. Jos rinktiniai atstovai Vilniuje visam pasauliui tą paskelbė. Tai brangi visiems lietuviams istorinė diena.

Kadangi moderniškasis Gengis Khanas it su savo atgimusia Totorių Orda iš naujo užliejo mūsų tėvų žemę Lietuvą ir su nesuprantamu civilizuotam žmogui žiaurumu stvėrėsi tą vakarų kultūros ir krikščionybės žiedą visiškai sunaikinti, nuo žemės paviršiaus ištrinti, tai nei vienas lietuvis, pasauly negali ramiai sėdėti. Ypatingai Vasario 16 yra diena, kada lietuviai, kaip vienas, susirinkę bažnyčiose turi pasimelsti, ir salėse turi pareikšti protesto balsą ir reikalauti teisingumo.

Bostono, jo priemiesčių ir apylinkės miestelių lietuviai susirinkite į didžiąją South Bostono High School auditoriją, 2 val. po pietų (Vasario 16 d.). Čia įvyks didingas šios šventės paminėjimas, ruošiamas bendrai visų srovių. Kalbės valdžios pareigūnai Laisvos Lietuvos Konsulas adv. A. O. Šalna, bolševikų ir nacių kankinti svečiai iš Lietuvos kun. Borevičius, Jėzuitas, ir inžinierius Budginas. Kalbės ir kriaučių unijos atstovas, p. Joseph Fiascone. Bus graži dainų programa.

Todėl, Vasario 16 d., lai nebūna lietuvių tarpe nei vieno "sliakerio". Visi ateikime ir savo skaitlingumu, vieningumu ir aukų gausumu parodykime ir pareiškime pasauliui, kad lietuvis, laisvę pažinęs vergu nebebus!

Valio, visi ,o visi į Vasario 16 minėjimą! **Lietuvis.**

Didžioji Spauda Paminėjo

Bostono didžioji spauda paminėjo mūsų rašytojo kun. Dr. K. Urbonavičiaus Auksinio Kunigystės Jubiliejaus įvykusias iškilmes, bažnyčioje ir Copley Plaza viešbuty. Visuose dienraščiuose, prieš ir po tilpo žinutės, o Boston Herald'e, pirmadienio laidoje, tilpo mūsų jubiliato paveikslas, sėdint su prelatais Murray, Waters ir kun. P. Strakausku, bankiete. **Rap.**

PADĖKA

Mirus mano žmonai ir šeimos motinai vasario 5 d. a. a. Juozapinai Šultienei, kuri buvo iškilmingai palaidota vasario 8 d. iš Šv. Petro lietuvių par. bažnyčios Šv. Benedikto kapuose, nuoširdžiai dėkojame parapijos kunigam, ypač kun. S. Saulėnui už dvasinį patarnavimą; dėkojame visiems ir visoms už šv. mišias, gėles, dalyvavimą šermenyse ir laidotuvėse. Taipgi dėkojame D. A. Zaletskam, laidotuvių direktoriam už malonų patarnavimą.

Nuliūdęs vyras
Juozas Šultis ir šeima
So. Boston, Mass.

Kun. Dr. K. Urbanavičiaus Auksinio Jubiliejaus Bankietas Gausus Ir Patriotingas

Tęsinys iš 5-to psl.

kitą galą prie danties. Tada patemdavo šniūrą ir uždegę degtuką pakišdavo po nose. Tas pacientas kaip mostels galvą atgal nuo degtuko ugnies tai ir dantį išneša.

Juokus palikęs jubiliatas reiškia dėkingumą už savo sveikatėlę, Dievuliui, Apvaizdai už pašaukimą, Šv. Tėvui už palaiminimą, Arkivyskupui Skvirecкui už laišką ir sveikinimą; dėkingumą klebonui, artimiausiam kaimynui (su kuriuo tik per koridorių gyvena); labai dėkingas J. E. Ganytojui Arkivyskupui už jo didelį nuoširdumą. Prelatui Murray; kun. Pr. Juškaičiui už pasakytą pamokslą ir kitiems. Skundėsi jubiliatas sunkumu įvardinti visus, kuriems tiksliai būtų galima padėkoti. Jis čia priminė vieną advokatišką uždavinį — anekdotą, ar tai pasakaitę:

Kartą ėję trys žmonės. Vienas iš jų turėjęs šautuvą, antras vedėsi šunį, gi trečias ėjo tuščiomis. Ir šis pastebėjo, kad anoj pusėj upės guli zuikis. Jis parodė tam, kuris turi šautuvą. Tas pakšt ir nušovė. Tada anas, kuris turėjo šunį paleido per upę ir šuo atnešė zuikį. Kyla klausimas, kam priklauso zuikis? Čia gražus palyginimas su šio bankieto surengimo darbuotojais. Vieni sumanė, kiti įvykdė, treti atvyko ir dalyvavo.

Ypatingą komplimentą jubiliatas pareiškė kun. Al. Abračinskui, kuris taip sumaniai ir sekmingai vadovavo visam šių iškilmių rengimui. Dėkojo ir kitiems dalyviams ir galop lyg pamiršęs viską, kas čia įvyko, prisiminė kenčiančią Tėvų Žemę — Lietuvą. Jis bolševikų-komunistų valdžiai neturi gero žodžio vien tik dėlto, kad jie veda kovą plėšikiškai, tironiškai, žodžiu, kaip kokie žemiausios rūšies razbainikai. Anot jo, komunistų - bolševikų valdžia per savo agentus be teismo, be teisingumo, be apeliacijos viską naikina, kas tik ne jų vežiman sėdi. Net ir savuosius ryja, jeigu anie tik sušlubavo savo pareigose, o tos pareigos biaurios. Ir štai tokiose nepakenčiamose sąlygose randasi Lietuva. Kol Lietuva randasi tokių razbainikų rankose, mes negalime užmerkti akių. Yra išmintingos tautos, kurios mums padės, jei mes patys darbuosimės Tėvų Žemės išlaisvinimui.

Garbingasis jubiliatas kaip tik nurodė progą tam Lietuvos laisvinimui užakcentuoti, būtent, Vasario 16 minėjime, kuris bus minimas sekantį sekmadienį, — Malda ir Masiniais Mitingais. Būkime dosnūs, nes turime būt pasirengę sutikti išlaisvinimo valandą. O toji valanda ateis nepastebima.

Jubiliatas pridėjo dar labai gražų pavyzdį iš Evangelijos apie ten minimas panas. Iš kurių vienos buvo pasirengusios sutikti jauniki, turėjo aliejaus, kitos nebuvo prisirengusios, neturėjo aliejaus. Tos tik sutiko, kurios turėjo aliejaus nušviesti kelią...

Iš to seka, kad ir mes lietuviai turime būt pasirengę, turime turėti stiprų finansinį fondą ir mes laimėsime evangeliską jaunikaitį, — tėvynei Lietuvai laisvę.

Tai buvo užbaiga. Pasigirdo maldos žodžiai ir visa audiencija užsidėjus kryžiaus ženklą užtraukė— Lietuva tėvynė mūsų... po to trys džiaugsmingi visos publikos — Valio!!! ir Sudiev visiems! **Kmp.**

EXTRA

Mirė Barasevičius

Ketvirtadienį, vasario 13 d. mirė Stasys Barasevičius, seniausias laidotuvių direktorius, 254 W. Broadway, So. Boston.

Laidojamas pirmadienį, vasario 17 d., 10 val. rytą iš Šv. Petro lietuvių parapijos bažnyčios.

Plačiau apie a. a. Barasevičių tilps kitame "Darbininko" numeryj.

EXTRA

Joninės Mitingas Ankščiau

Šv. Jono Ev. Draugijos mitingas vasario 16 d. prasidės visą valandą ankščiau, būtent, 1 val. Visi atvykite ankščiau, kad galėtume greit atlikti draugijos reikalus ir laiku nuvykti į Lietuvos Nepriklausomybės paskelbimo iškilmingąjį minėjimą, So. Boston High School auditorijoj, kurs prasidės 2 val. po pietų. D-jos valdyba prašo visus narius ten dalyvauti ir prisidėti savo auka. **Valdyba.**

Lankėsi

Ketvirtadienį, vasario 13 d. lankėsi "Darbininke" kun. Mikalauskas, Pranciškonas, uolus "Darbininko" bendradarbis. Taipgi tą pačią dieną lankėsi inž. B. Budginas, kuris neseniai atvyko iš Europos. Jis atvyko į Bostoną kalbėti Lietuvos nepriklausomybės šventėje ne tik So. Bostone, bet taip pat Cambridge, Brockton ir Norwood.

Neatitinka Tikrenybei

Paleistos paskalos ir net susirinkime padarytas pareiškimas, būk "Dainos" grupė Dr. Pilkos namo įkurtuvėse dainavusi rusiškai, neatatinka tikrenybei. Tie, kurie ten dalyvavo, pareiškė, kad grupė ten dalyvavo nepilname sąstate ir dainavo lietuviškai, o ne rusiškai, be to choristės rusiškai nei nemokančios. **Rap.**

Remkite tuos profesijonalus ir biznierius, kurie savo skelbimais remia "Darbininką".

ĮVAIRŪS SKELBIMAI

REIKALINGA Body- Fender vyrai: Peinteriai, Makanikai. Atsišaukite: **Healer - Motors,** Inc., 43 No. Beacon St., Watertown Sq. (7-t-21)

REIKALINGA

Reikalinga Vampers. Pastovus darbas. Geras atlyginimas. Darbas prie vyriškų aukštos rūšies batų.

FRENCH SHRINER & URNER,
63 Melcher St., South Boston, Mass. LIB 2843
31-t-18-21)

A, J. NAMAKSY
REAL ESTATE & INSURANCE
414 W. Broadway
SO. BOSTON, MASS.
Office Tel. So. Boston 0948
Res. 37 Oriole Street
West Roxbury, Mass.
Tel. Parkway 1233-W

Res. Sou. 3729 Sou 4618
Lithuanian Furniture Co.

MOVERS — Insured and Bonded
Local & Long Distance Moving
326 - 328 W. Broadway
SO. BOSTON, MASS.

So. Boston Furniture Co.
Matrasai naujai perdirbami.
Kainos pranešama iš anksto.
Jūsų kreditas geras.
Pristatymas skubus.
380½ West Broadway,
Tel. SOU 2758

GRABORIAI

S. Barasevičius ir Sūnus
MOTERIS PAGELBININKĖ
Lietuvių Graborius-Balsamuotojas
Turi Notaro Teises
254 W. Broadway
SO. BOSTON, MASS.
Tel. SOUth Boston 2590
Sūnaus gyvenamoji vieta —
838 Dorchester Ave.
Tel. COLumbia 2537

CASPER
FUNERAL HOME
187 Dorchester Street
South Boston, Mass.
Joseph W. Casper
(KASPERAS)
Laidotuvių Direktorius Ir Balsamuotojas
NOTARY PUBLIC
Patarnavimas Dieną ir Naktį
Koplyčia Šermenims Dykai
Tel. SOU Boston 1437
SOU Boston 3960

ZALETSKAS
FUNERAL HOME
564 East Broadway
SOUTH BOSTON, MASS.
D. A. Zaletskas, F. E. Zaletskas
Graboriai ir Balsamuotojai.
Patarnavimas dieną ir naktį.
Koplyčia šermenims Dykai.
NOTARY PUBLIC
Tel. SOU Boston 0815
SOU Boston 2609

DAKTARAI

SOU 4476
Dr. Joseph F. Antanelis
OPTOMETRISTAS
515 E. Broadway
So. Boston, Mass.
Ofiso Valandos išskyrus Trečiadieniais ir Penktadieniais.
Vakarais Nuo 7 iki 9-tai
Šeštadieniais nuo 2 iki 8-tai.

Tel. SOU 2805
Dr. J. L. Pasakarnis
DR. AMELIA E. RODD
OPTOMETRISTAI
447 Broadway
So. Boston, Mass.
OFISO VALANDOS: —
Nuo 9 ryto iki 12 val. dieną.
Seredomis: —
Nuo 9 ryto iki 7 val. vakare.

Tel. TROwbridge 6330
J. Repshis, M. D.
(REPŠYS)
Lietuvis Gydytojas
278 Harvard Street
Kampas Inman arti Central Sq.
CAMBRIDGE, MASS.
Ofiso Valandos 2—4 ir 6—8.

ĮVAIRŪS SKELBIMAI

Pristatome Alų ir Toniką
Mes turime 11-kos rūšių alaus ir įvairių tonikų. Mes alų ir toniką pristatome vestuvėms, į namus, krikštynoms, parėms ir piknikams. Patarnavimas skubus ir mandagus. Šaukite:
BORIS BEVERAGE CO.
J. ARLAUSKAS — J. SKENDELIS, Savininkai.
220 E St., Tel. SOU 3141, So. Boston, Mass.

Užsisakykite Toniko Pas Mus
Pristatom geriausį toniką Piknikams, Vestuvėms, Krikštynoms ir visokiems Parengimams.
Kainos prieinamos.
Myopia Club Beverage Co.
Grafton Ave., Islington, Mass.
Tel. Dedham 1304-W
PRANAS GERULSKIS, Namų Tel. Dedham 1304-R

Geriausia Užeiga Vyrams ir Moterims yra
SOUTH BOSTON CAFE

Vincas Balukonis, Savininkas.
Pagamina gerus lietuviškus pietus, užlaiko geriausį alų, vyną ir degtinę, ir visiems draugiškai ir mandagiai patarnauja.
258 West Broadway, South Boston, Mass.

RYTINIŲ VALSTYBIŲ ŽINIOS

HARTFORD, CONN.

Vasario 16 d., 2 val. po pietų įvyks LDS 6 kuopos susirinkimas. Nariai, kurie dar nėra atsilyginę už "Darbininką", turės gerą progą tai padaryti susirinkime. Kviečiame visus dalyvauti. **Valdybos Narys.**

NEW BRITAIN, CONN.

Sekmadienį, bažnyčioje buvo pranešta, kad Vasario 16-ta, Lietuvos Nepriklausomybės dienos sukaktis, bus maldos diena šv. Andriejaus par. bažnyčioje. Švč. Sakramentas bus išstatytas 9:30 mišių metu iki pamaldų po piet. Suma 11 val. bus atnašauta už Lietuvą ir už jos narsiuosius sūnus, kenčiančius kaip Lietuvoje, taip ir ištrėmime ir svetimuose kraštuose. Visi parapijiečiai skatinami priimti šv. Komuniją. 3:30 val. po piet pamaldos sudarytos iš himnų, konsekracijos akto atkalbėjimas prie Švč. Jėzaus Širdies ir palaiminimas. Ryte kolekta bus renkama per visas mišias Lietuvai. Prisidėkime visi savo maldomis ir aukomis įamžinti brangios Lietuvos vardą!

Apart minėtų apeigų bažnyčioje, Lietuvių svetainėje įvyks viešas minėjimas. Kalbės kalbėtojai iš kitų miestų, dalyvaus choras ir miesto pareigūnai. Lai gyvuoja Lietuva!

Nors oras buvo labai negeras sekmadienio po piet, visgi susirinko gražus būrelis žmonių parapijos svetainėje dalyvauti programėlėje, kurią suruošė šv. Rožančiaus draugija. Buvo gražių dovanų ir skanių užkandžių.

Klebonas, kun. M. A. Pankus praeitą sekmadienį buvo išvažiavęs į Boston'ą, kur jis dalyvavo kuną. Dr. Urbonavičiaus 50 metų kunigystės minėjime.

Šv. Andriejaus Gildas turės savo metinį bankietą vasario 11. 8 val. vakare. Bankietas įvyks Hawthorne Inn. Berlin, Conn. Specialus autobusas nuveš nares.

Praeitą penktadienį palaidotas iš mūsų bažnyčios Vincas Masonis. Velionis sirgo gan ilgai. Paliko nuliūdusius savo žmoną ir keturis sūnus. Amžiną atilsį duok jam, Viešpatie!

Kun. J. J. M.

HE WALKS AGAIN—Learning to walk again, little Jimmy Cilmore of Columbus, Kansas, clings tightly to a "walker." Little Jimmy became a polio victim four months ago.

BRIDGEPORT, CONN.

Amerikos Lietuvių Tarybos Bridgeporto skyrius tikrai gražiai darbuojasi. Neseniai turėjo skaitlingą susirinkimą, kur buvo nutarta lankytis po namus ir rinkti aukas iki vasario 16, ir buvo išrinkti šie asmenys tam darbui: p. A. Elovetskienė, A. Tatariunienė, O. Mačiukaitienė, A. Tuskienė, O. Ramanauskienė, O. Einorienė, J. Stanislauskas, J. Minalga, J. Kalpokas, P. Remeika, J. Blažys, A. Stanišauskas, taipgi ir parapijos vikaras kun. W. Pranckietis prisidėjo prie šio darbo. Visi lanko namus ir gauna aukų. Manoma, kad vajus baigsis sekmingai vasario 23. Kadangi Tarybos skyrius rengė Lietuvos Nepriklausomybės minėjimą vasario 16 d., bet negavūs kalbėtojų, buvo perkelta į vasario 23 d., 3 val. po pietų, parapijos svetainėj, kur kalbės tik ką atvykęs iš Europos Dr. A. Gervydas, kuris yra pergyvenęs okupacijos laikus ir koncentracijos stovyklas.

Parapijos darbai šį metą pramatomi labai dideli. Pirmas jau eina leidimas gražaus automobilio, kurio darbu rūpinasi kun. W. Pranskietis.

Kleb. kun. J. V. Kazlauskas rūpinasi dirmavone, kuri šį pavasarį bus.

Parapijos choras jau rengiasi prie metinio koncerto, kurs įvyks balandžio 13 d., parapijos svetainėj. Kadangi šis koncertas yra skiriamas parapijos naudai, tad manau bus sekmingas. A .Stanišauskas jau pakvietė du svečiu dainininku iš New Yorko, būtent, Violeta Pranckus ir Al. Vasiliauskas, abu pasižadėjo šiame koncerte dalyvauti.

Pirmutiniai komisijos nariai yra dabar: p. B. Šumskiūtė, p. J. Ramanauskas ir A. Stanišauskas.

Praeitą savaitę klebonas kun. J. V. Kazlauskas labai gražiai pagarsino lietuvišką ir anglišką katalikišką spaudą, tai laikraščius, kuriuos parapijiečiai ir jaunimas turėtų užsirašyti ir skaityti.

NEW HAVEN, CONN

Visi Dalyvaukime Lietuvos Nepriklausomybės Minėjime

Artinasi Vasario 16 diena, kurioje prieš 29 metus mūsų tėvynė Lietuva apsiskelbė pasauliui laisva ir nepriklausoma.

Šiandiena mūsų tėvynė yra pavergta. Jos sūnūs - dukros yra išblaškyti.

Taigi New Haven'o lietuviai ir lietuvaitės neatsilikime šiame darbe. Visi susirinkime į parapijos svetainę sekmadienį, vasario 16 dieną, 4 val. po pietų, kur įvyks nepriklausomybės minėjimas su dainų programa, kurią išpildys mūsų kolonijos solistė p-nia Agota Vokietaitienė ir ponas Antanas Radvila iš Ansonia, Conn. Kalbas sakys prof. Pr. Padalskis, ką tik atvykęs iš Europos, adv. F. J. Bagočius iš So. Boston, Mass., klebonas kun. E. Gradeckas ir visuomenininkas K. Vilniškis. Programai užsibaigus bus šokiai.

Įvyks Svarbus Moterų Są-gos Susirinkimas

Vasario 16 d., tuojau po sumos, parapijos svetainėje įvyks svarbus Moterų Sąjungos 33 kuopos mėnesinis susirinkimas. Visos narės kviečiamos pribūti į šį susirinkimą ir atsivesti naujų narių, nes dabar eina naujų narių vajus. Vajaus metu nereikia mokėti įstojimo mokesties. Kviečiame šios kolonijos katalikes moteris ir merginas tapti narėms mūsų garbingos organizacijos. **K.**

NEWARK, N. J.

New Jersey Lietuvių Taryba rengia Lietuvos Nepriklausomybės 29-tų metų Sukakties minėjimą, sekmadienį, vasario 16 d., 1947 m., 2:30 val. p.p., Sheraton Hotel (pirmam aukšte), 12 Hill St., (skersai Broad St. nuo City Hall), Newark, N. J. (Važiuojant autobusais, reikia išlipti prie City Hall). Invokaciją skaitys kun. Pocius. Kalbas pasakys: Mayor Vincent J. Murphy, Povilas Žadeikis — Lietuvos Atstovas Washingtone: Monsignor James F. Kelly, Seton Hall College prezidentas; kun. Pranas Bastakys, neseniai iš Europos.

Dainuos — Lietuvių Politikos klūbo choras iš Kearny, vedamas muziko Jono Čižausko.

Paveikslai — Europos lietuvių gyvenimas — paveiksluose.

Į šį nepaprastai didelės svarbos Lietuvos Nepriklausomybės minėjimą privalo atsilankyti ir jame dalyvauti visi New Jersey lietuviai ir lietuvaitės.

Kalbėtojai kalbės Lietuvos ir lietuvių reikalais, o ypatingai Lietuvos nepriklausomybės atgavimo reikalu.

Norėdami ir vėl matyti nepriklausomą Lietuvą, privalom susikaupti ir vieningai siekti Lietuvai atgauti nepriklausomybę.

Programos dalis bus perduota per Radio — nesivėluokite.

Įžanga $1.00 su taksais.

Kviečia **N. J. Lietuvių Taryba.**

KEARNY, N. J.

Bažnytinis choras ruošia metinį "Blynų Balių" sekmadienį, vasario 16 d., 8 val. vakare, LAPC salėje, 134 Schuyler Ave. Įžanga 65c. Gros E. Schultz ir jo orkestra lietuviškus ir angliškus šokius.

Rengimo komitetas: H. Mikalauskienė, R. Žvigždytė, F. Tunkevičiūtė, J. Juozapaitis, J. Kasperas ir C. Savickas kviečia visus atvykti.

Juozas Kasinskas
Inc.
LAIDOTUVIŲ DIREKTORIUS
602 Washington Blvd.
BALTIMORE 30, Md.
Tel. Lexington 8595
Limosinai dėl visokių reikalų.
Patarnavimas Dieną ir Naktį.

Paraližuota nuo juostos žemyn, Mrs. Grace Maier, 24 m., dešinėj, iš Trenton, pagimdė normaliai sveiką kūdikį. Ją paralyžius pagavo spalių, 1943 m.

Atmintinas Jubiliejus

Ne daug žmonių sulaukia 50 metų vedybinio gyvenimo sukaktuvių. Tokią laimę tačiau turėjo Kazimieras ir Agota Tauteriai nuo Sidney Ave., Westport, Md. Tai buvo vasario 8 d. 1897 m., kuomet kun. J. Lietuvnikas laimino tų dviejų gerų katalikų moterystės ryšį. Štai sekmadienį, vasario 9 d., ne jie vieni, bet jų sūnus Kazimieras ir jų dvi dukteris Ona ir Marijona su skaitlingu būriu giminių ir pažįstamų susirinko į bažnyčią 8:30 val. ryte, kad padėkoti Dievui už Jo jiems gausiai malones suteiktas per 50 metų jų vedybinio gyvenimo.

Jubiliejaus Mišios

Ponai Tauteriai į sanktuariją buvo atlydėti savo anūkų Kazimiero ir Dolores Tauterų. Klebonas kun. Dr. Mendelis, padėdant jam kun. O'Dea ir kun. Didas, priėmė jubiliatų pasižadėjimus ir atnašavo šv. mišias. Kadangi tai buvo Švč. Vardo vyrų Dr-jos Komunijos sekmadienis, tai bažnyčia buvo pilna žmonių. Kun. Mendelis savo pamoksle pabrėžė, kad ponų Tauterų buvimas santktuarijoj yra iškalbingesnis pamokslas negu jis gali pasakyti. Kuomet šiandien Amerikoje 35 didesniuose miestuose vienas šliūbas iš dviejų pakliūva į divorsų teismus, kuomet Los Angeles mieste 5 šliūbai iš 6 užsibaigia atsiskyrimu, tad matyti du asmenys išgyvenusius 50 metų sutikime ir savitarpėje meilėje yra pavyzdys, kurs teikia džiaugsmą, kaip žmonėms taip angelams. Tauterių gyvenimas nebuvo gėlėmis išbarstytas. Per 50 metų jie patyrė skausmų ir džiaugsmų, bet nežiūrint gyvenimo pilkumo jie vis kantriai nešė dienos kaitrą ir savo luomo naštą. Per tuos 50 metų visa šeima, vėl nežiūrint kaip toli nuo bažnyčios gyveno visuomet laikėsi šv. Alfonso parapijos ir kas sekmadienį galima juos matyti bažnyčioje. Šv. Komunijos metu visa Tauterių šeima ėjo prie šv. Komunijos pirm negu šv. Vardo vyrai artinosi prie Dievo Stalo.

Jubiliejinė Puota

Kadangi Tauteriai yra kuklūs žmonės tai jų linksma puota buvo kukli ir įvyko jų pačių namuose. Abudu mūsų kunigai buvo atvykę į puotą. Bruno Leikus jaunas lietuvis fotografas nutraukė kelius vaizdus ne tik jubiliejatų ir jų šeimos, bet taipgi milžiniško jubiliejaus pirago ir visų puotos dalyvių. Sveikiname ponus Tauterius ir vėl mūsų klebono žodžiais norime jiems palinkėti už 10 metų deimantinio jubiliejaus. Abudu Tauteriai dar gan jauni, nors p. Tauteris turi 82 metus, o jo žmona yra 10 metų už jį jaunesnė. Ilgiausių metų mūsų jubiliejatams. Lai jų gražus pavyzdys patraukia ir kitus prie panašaus gražaus gyvenimo. Sveikiname Tauterių visą šeimą. Dieve laimink juos visus!

Parapijos Prieš-Užgavėninė Vakarienė

Šeši šimtai svarų kalakutienos mėsos ir 14 bačkučių alaus buvo reikalinga, kad pavalgydinti ir pagirdyti 600 svečių, kurie atsilankė į prieš-užgavėninę parapijos vakarienę. Tai buvo viena iš linksmiausių ir pavyzdingiausių pramogų. Gal pirmą kartą po karės galima buvo matyti tiek gražaus jaunimo. Svečių tarpe matėsi daug profesijonalų ir žymesnių mūsų kolonijos narių. Kadangi vakarienės tikslas buvo padaryti šiek tiek pelno bažnyčios atnaujinimui, tai šis skaitlingas susibūrimas liūdija, kad visi atjaučia darbo reikalingumą ir džiaugiasi jau užbaigtu darbu.

Rengėjų ir Veikėjų Štabas

Tokiai pramogai virtuvė be abejo užima pirmą vietą. Vyriausioji virėja tai buvo visiems gerai žinoma zakristijono žmona Ona Ivoškienė. Jos padėjėjos buvo Marijona Kulokinė, Anelė Paškauskienė, Veronika Čaulinskienė, Elžbieta Makarauskienė, Steponė Šilanskienė, Veronika Prankienė, Ona Jasaitienė, Anelė Kazlauskienė, Joanna Šimkevičienė, Ona Bikulevičienė, ir Juozapina Petrulionienė. Prie durų bilietus priėmė Julius Kastantinavičius ir Kazimieras Wilchinski. Prie baro dirbo, Juozas Melcavage, Benny Zimnavoda, Jonas Petrikas, Antanas Remeikis, Jonas Pazneika, Povilas Kriaučiūnas tėvas ir sūnus Vladas, ir Mateušas Kavaliauskas. Svečius salėje priėmė Marijona Mažeikaitė, Marcelė Strasdauskaitė ir Sophie Lietuvnikienė. Čekius gerimams pardavinėjo Edward Mierzwicki.

"Vaiteriai - Vaiterkos"

Prie stalų rūpestingai tarnavo Vytautas Grigaliūnas, Vytautas Vyšniauskas, Jonas Lietuvnikas, Edward Walsh, Juozas Petrikas, Stasė Strasdauskaitė, Teresė Wiesner, Aldona Matukaitis, Eleanor Patrick, Ursula Mačinskas, Angela Maskečiūtė, Petronė Melcavage, Dolores Višnjauskaitė, Albina ir Leona Šimkevičiūtės, Dolores Keydash, Lillian Letkauskas, Albina Paškauskaitė, Ona Petkus, Darata Čučulis, Pranciška Šedbaraitė, Doris Tracy, Marian Mierzwicki, Eleanora Lietuvnikaitė, Darata ir Eleanora Šimkevičiūtės ir Ona Čaplinskaitė. Muzikantai buvo Albertas Juškevičius, Kazys Stupuras, Lekavičiai tėvas ir sūnus ir du Bistrickų broliai. Visi atsilankusieji buvo pilnai patenkinti valgiais, patarnavimu ir muzika. Daugiausiai šoko lietuviškus šokius. Prie visų sunkiai dirbusių darbininkų reikia prijungti Juozą Kašinską ir Valerijoną ir Antaną Strasdauskus. Tie trys tai užpildė visas spragas. Negalima užbaigti šį aprašymą nepaminėjus Antano Ivoškos kaip tėvo taip sūnaus ir dviejų Ivoškų žentų. Kun. dr. Mendelis nuoširdžiai dėkoja kaip dirbusiems taip atsilankusiems už tokį gražų vakarą ir taip linksmą pramogą.

Nuotrupos

Parapijos Jaunimo Klūbas turėjo pirmus visuotinus rinkimus ir galutinai stovi ant tvirto pamato. Nežiūrint atsisakinėjimų Albertas Juškevičius vienbalsiai liko išrinktas Klūbo pirmininkas. Kiti valdybos nariai pasikeitė. Didžiausias Klūbo užsimojimas tai Velykų pirmadienio šokis į kurį yra įtraukti visi Klūbo nariai.

Sekmadienį pakrikštytas Leono Kupriūno sūnus, Robertas Pilypas. Krikšto tėvais buvo dėdė ir teta naujagimio, Jurgis Kupriūnas ir ponia P. Kisielienė.

Onai Rukštelienei nuo Parkin St. padaryta operacija ant akių. Ligonė randasi 1400 N. Eutaw St. akių ligoninėje.

Magdalena Kurelaitienė randasi šv. Juozapo ligoninėje. Jai padaryta tulžies operacija. Ačiū Dievui ligonė sveiksta.

Serga pavojingai Kazys Laukaitis, 1019 Beechfield Ave. Kun. Antanas Dubinskas aprūpino ligonį paskutiniais sakramentais.

Vasario 16 d. bus maldos diena. Mišios 8:30 v. užprašytos mūsų mokyklos vaikučių už nelaimingos Lietuvos kenčiančius vaikučius. Suma 11 val. užprašyta Tarybos. Puota Lietuvių salėje, Hollins St., 7 val. vak.

Jaunimo klūbas minės pirmas metų gyvavimo sukaktuves priimdami šv. Komuniją būryje per mišias 10 val. vasario 23 d. Dvasios Vadas kun. dr. Mendelis atnašaus mišias už narių intencijas.

Petro Babicko Eilėraščiai

Italijoje išėjo antra laida Petro Babicko eilėraščių: Toli Nuo Tėvynės". 101 pusl. gražiai atspausdinta knyga. Jos kaina $1.00. Norintieji užsisakyti šią knygą, kreipkitės šiuo adresu: V. Tūbelis, 5015½ Kenmore Ave., Chicago, Ill.

W. J. Chisholm
GRABORIUS
"Asmeniškas Patarnavimas"
331 Smith St.,
PROVIDENCE, R. I.
Telephone:
Ofiso: Dexter 1952
Namų: Pl. 6286

Kovo-March 18, 1947
Lietuvos Pranciškonų
ŠV. ANTANO VIENUOLYNE
Mount St. Francis, Greene, Maine
Prasideda
ŠV. ANTANO GARBEI
Iškilmingos 13-kos Antradienių Pamaldos
kurios baigsis birželio 4—12 d.
Šv. Antano Novena.
Už visus Šv. Antano Pamaldų ir Pranciškonų Šv. Antano Vienuolyno Novenos dalyvius, už visus Lietuvos ir Koplyčios Fundatorius. Rėmėjus ir Geradarius, bus laikomos

Kas Antradienį:
7:30 A. M. — IŠKILMINGOS ŠV. MIŠIOS.
7:00 P. M.—IŠKILMINGOS PAMALDOS PRIE IŠSTATYTO ŠVENČ. SAKRAMENTO.
Pamaldų metu bus skaitomos prisiųstos intencijos, kuriomis Pranciškonai melsis.
Visus Šv. Antano Mylėtojus Kviečiame
Jungtis su Pranciškonais maldoje, Šv. Komunijoje ir Šv. Mišiose, kad per didžiojo Stebukladario Šv. Antano užtarymą išprašius iš Dievo:
TEISINGOS ir PASTOVIOS TAIKOS!
LAISVĖS ir NEPRIKLAUSOMYBĖS MŪSŲ TĖVYNEI LIETUVAI!
IR — KAD APSAUGOJUS PASAULĮ NUO GALIMO KARO BAISYBIŲ!
Iki Kovo-March 18 d. prašome prisiųsti savo ypatingas intencijas sekančiu adresu:
FRANCISCAN FATHERS
Mount St. Francis Greene, Maine

MŪSŲ
TIESIOGINIS MORTGYČIŲ SUMAŽINIMO PLANAS
Tai yra paprastas, sumažinta kaina namams mortgyčių — panaujinimo planas.
Jei jūs planuojate pirkti namą ar atnaujinti dabar turimą mortgyčių, mes su malonumu ir be jokių Jums abligacijų išaiškinsime visas smulkmenas. Pašaukite SOUth Boston 0379
MT. WASHINGTON CO-OPERATIVE BANK
430 BROADWAY • SOUTH BOSTON