BOSTON PUBLIC LIBRARY
CHIEF OF BOOK SELECTION DT
REFERENCE DIVISION
COPLEY SQ BOSTON MASS

Katalikas, kurs neremia katalikiškos spaudos, neturi teisės vadintis geru Bažnyčios vaiku.
Vyskupas Kettelerio.

DARBININKAS

AMERIKOS LIETUVIŲ R. K. ŠVENTO JUOZAPO DARBININKŲ SĄJUNGOS ORGANAS

DARBININKAS
Lithuanian Semi-Weekly Newspaper
Published every
TUESDAY and FRIDAY
366 Broadway, S. Boston 27, Mass.

VOL. XXXIV. No. 84. Redakcijai Tel. SO 8-6608 PENKTADIENIS (Friday), LAPKRITIS (November), 4 D., 1949 M. Administracijai Tel. SO 8-2680 SIX CENTS

Sveikiname Visuotiną Amerikos Lietuvių Kongresą

Dabarties Pastabos

● Tegyvuoja ir šalin
● Kai nukris skarmalai—bus rojus
● Vietoj vienuolynų—kalėjimai
●

"A. L. Balsas" Nr. 885, pagal Norvegijos darbininkų laikraštį 'Telemark Arbeiterbladt', atpasakoja Norvegijos Kompartijos 30 metų istorinius zigzagus, kuriuos, kaip labai būdingus visų komunistų taktikai, patiekiu "Dabarties pastabų" skaitytojams. Štai, toji "linija":

1919 m. TEGYVUOJA mūsų didieji vadai Leninas, Trockis, Hoeglundas ir Kilkomas. Šalin socialdemokratus!

1925 m. TEGYVUOJA Stalinas, Zinovjevas ir Bucharinas! Šalin kapitalistų tarną Hoeglundą! Vieningas frontas su socialdemokratais!

1935 m. TEGYVUOJA mūsų didysis vadas Stalinas ir Nilsas Flygas! Mirtis išdavikams Zinovjevui, Bucharinui ir Karlui Kilbomui! Mirtis Hitleriui!

1939 m. TEGYVUOJA mūsų didysis vadas Stalinas! Šalin išdaviką Nilsą Flygą! Mes sveikiname Sovietų Sąjungos ir Vokietijos draugystę; Smerkiame anglų ir amerikiečių imperialistus!

1940 m. TEGYVUOJA laisvės kovotojas Stalinas! Tegyvuoja draugystė su Hitleriu! Šalin Vakarų valstybes ir socialdemokratus! Taika su Vokietija!

1941 m. TEGYVUOJA mūsų didysis kariuomenės vadas Stalinas! Mes sveikiname tikrą draugystę tarp Sovietų Sąjungos ir Vokietijos! Šalin Vokietija!

1945 m. TEGYVUOJA nugalėtojai Stalinas ir Titas! Vieningas frontas su socialdemokratais!

1946 m. TEGYVUOJA Stalinas, Titas ir Markos! Šalin Vakarų imperialistus su socialdemokratais!

1948 m. TEGYVUOJA Stalinas ir Markos! Mirtis išdavikui Titui!

1949 m. TEGYVUOJA Stalinas!

1950 m. Žmonės!... gelbėkitės kas galite.

Ar ne gražus komunistinių nuotaikų "pulsavimas"?...

●

Tas pats laikraštis praneša, kad Maskvoje, 1949 m. rugsėjo mėnesį, išėjo iš spaudos "Stalino Biblijos" vienuoliktasis tomas.

Šitam tome viso pasaulio darbininkai raginami aukotis Sovietų Sąjungoje viešpataujančiam "žemės rojui". Tikrumoje ,ten dar nėra pilnas rojus, kadangi darbininkai, kol kas, dar šiokiais tokiais skarmalais prisidengę. Lėbaujanti ir kaimynines tautas plėšianti Stalino diktatūra žada darbininkams suteikti pilną rojų. Kai nukris nuo kūno jų paskutinieji skarmalai — tuomet jau bus tikras "rojus"...

●

Lenkų savaitraštis "Związkowiec" Nr. 44, leidžiamas Toronte, pagal gautas iš Prahos žinias, praneša, kad čekoslovagų "gottwaldinė vyriausybė" seserims pranciškietėms yra įsakiusi per dvidešimt keturias valandas apleisti vienuolyną. Vienuolyno pastatas turės būti pertvarkytas ir jame įrengtas kalėjimas, nes slaptoji čekų policija nebeturi kur sutalpinti areštuotųjų...

●

Kaip žinome, Maskvos 'Pravda' Titui suteikė naują vardą. Ji Jugoslavijos premjerą vadina "Titleriu". "Pravdoj" atspausdintoje karikatūroje atvaizduotas skarmalais apkarstytas Hitlerio skeletas, perduodantis svastiką riebiam mėsininkui Titui, su užrašu: "Titleriui — nuo Hitlerio".

"Izvestija" piešia Titą, skęstantį doleriuose ir šaukiantį: "Provokacijos, teroras, žudynės, melai!"

Savo laiku virš Maskvos skraidė maršalas Vorošilovas, demonstruodamas svastikos ženklą, išpieštą ant nacių padovanoto lėktuvo. Stalino draugystė su Hitleriu tęsėsi tol, kol Hitleris neužpuolė iš pasalų. (Po užpuolimo Maskva skelbė, kad ji nebūtų puolus nacių, bet būtų amžinai draugavusi su jais).

Panaši istorija ir su Maskvos išpera Titu: garbino, garbino jį Maskvos "tovariščiai", kol jis jiems tarnavo, bet, kaip tik Titas pasipriešino dėl Jugoslavijos išnaudojimo rusų naudai, Maskva jį perkrikštino į "Titlerį" ir aiškina, kad jis buvo ir yra pats blogiausias žmogus pasaulyje. (Iš "A. L. B.").

Tai tokie vingiai Stalino politikoj...

Pr. Al.

CIO Išbraukė Dvi Kairiųjų Unijas

Dešimt kitų laukia tokio pat likimo

Cleveland, Ohio — Čia yra CIO seimas. Prezidentas Murray prieš šį seimą gerai pasiruošė apvalyti CIO, kad joje nebūtų nė vieno komunisto, nė vienos unijos, kurios vadovybėje būtų komunistai. Seimas prezidentui Murray pritarė ir dvi unijos, būtent, International Union of Eelctrical Radio and Machine Workers of America ir Farm Equipment Workers išbraukė iš CIO. Dešimt kitų unijų, kurių vadovybėje yra komunistai, laukia tokio pat likimo.

Electrical unijos čarterį už valandos po nubalsavimo išbraukti grąžino komitetas iš dvylikos dešiniųjų narių. Tas komitetas pranešė, kad yra šaukiamas suvažiavimas lapkričio 28 d. persiorganizavimui.

Visa dauguma CIO narių yra patenkinti, kad vadovybė šluoja lauk komunistus ir komunistų vadovaujamas unijas, nes komunistai yra didžiausi darbininkų priešai. Komunistai yra svetimos valstybės agentai ir tik jos naudai dirba.

Jung. Tautos turėtų paskirti komisiją, kuri prižiūrėtų, kad šventovių lankymas būtų užtikrintas visiems.

Jung. Valstybės ir Britanija nori padaryti Jeruzalę tarptautiniu miestu. Tačiau Jordano karalius griežtai pasipriešino ir pareiškė, kad "Jeruzalė bus tarptautiniu miestu, o ne arabų tik jam mirus".

Bethlehem Kompanija Pasirašė Sutartį

Cleveland, Ohio — Philip Murray, CIO prezidentas, spalių 31 d. pasirašė dvimetinę sutartį su Bethlehem Steel kompanija. Kompanija pasižadėjo viena mokėti į pensijų fondą už 80,000 darbininkų.

Darbininkai, sulaukę 65 metų amžiaus ir išdirbę kompanijai 25 metus ar daugiau, gaus po $100 pensijos per mėnesį.

CIO vadas, Murray pareiškė, kad tas sudaro maždaug apie 10 c. į valandos algų pakėlimą.

Murray pakvietė ir kitas plieno kompanijas deryboms. Jis pasiūlė Bethlehem Steel kompanijos sutartį pagrindan.

15 Vadų Reikalauja Padalinti Jeruzalės Miestą

Lake Success, N. Y. — Penkiolika protestantų, liberalų ir darbininkų vadų įteikė Jung. Tautoms, kad Jeruzalės miestas būtų padalintas. Viena dalis pavesta žydams, o kita—arabams ir, kad visi galėtų laisvai lankyti šventoves visoje Palestinoje.

Jung. Valstybių Valdžia Pašalino Du Čekoslovakijos Atstovus

Washington, D. C. — Jung. Valstybių valdžia, dalinai atsilygindama komunistiniai Čekoslovakijai, pareikalavo, kad Čekoslovakijos valdžia tuojau atšauktų du savo atstovus iš šio krašto.

Vienas iš pašalinamų yra Čekoslovakijos generalinis konsulas New Yorke.

Kaip žinoma, Čekoslovakija pareikalavo, kad Amerika atšauktų du savo ambasados narius, o vieną ambasados pareigūną areštavo.

Visuotinio Amerikos Lietuvių Kongreso Išvakarėse

Meilės atominė bomba neįkvėps! Laisvės atominė bomba mums neduos!

Tikrą laisvę bei brolišką meilę tikrai gali mums duoti Laisvasis mūsų Dieviškasis Brolis, Pastovios Meilės Dievas, Kursai su tikruoju savo Kūnu ir Krauju, Siela ir Dievyste gyvena Katalikų Bažnyčios Altoriuje. Tat VISI LIETUVIAI KATALIKAI Į ŠV. PATRIKO KATEDRA RENKASI PRIE DIDŽIOJO ALTORIAUS, š. m. XI — 6 d. 4 val. po pietų!

Bėkime į Šviesos Namus,
Pabėkime iš tamsos!
Eikime semtis stiprybės,
Eikime gauti šviesos!

Surasime ten stiprybės,
Susilauksim ir šviesos!
Sugrįšime į pasaulį,
Uždegti Meilės Šventos!

Tada veiksim į kaimynus,
Brangios šviesos duodami,
Uždegsim meilės ugnimi,
Nes jąja jau degsim visi!

Leisk, Jėzau, šviesti pasaulį!
Lai grįžt' jam Meilės Dvasia!
Įkvėpki mums vis jį keisti
Su meile Tavo ir Tiesa!

Sugrįš tada į pasaulį
Tvarkos rimtis: saldi taika!
Sugrįš tada į Lietuvą
Lygybė ir laisvė tikra!

Tėv. Kaz. Žvirblis, O. P.

LDS CENTRO PIRMININKAS IŠVYKO Į VAL KONGRESĄ

Šios savaitės pabaigoje vyksta Visuotinas Amerikos Lietuvių Kongresas New Yorke. Sesijos ir pramogos vyksta Hotel New Yorker, 34th St. ir 8th Ave. Sekmadienį, lapkričio 6 d. Kongresas baigsis iškilmingomis pamaldomis Šv. Patriko Katedroje, 5th Ave.

Vėliausios žinios paduoda, kad į Kongresą suvažiavo virš 1,000 atstovų. LDS ir "Darbininką" atstovauti išvyko Centro pirmininkas kun. Pr. M. Juras ir ižd. p. Bronė Cunienė. Adv. Jonas J. Grigalius, adv. Juozas Cunys, Dr. Pranas Galinis, pp. S. Jakutis, Edv. Karnėnas, Felicija Grendelytė, S. Mickevičius, Pr. Razvadauskas, V. Vakauzas, Jonas J. Romanas, Sr., Al. Neviera, Dr. Gimbutienė, K. Namaksienė, J. Kasmauskas, J. Arlauskas ir daug kitų išvyko iš So. Bostono atstovauti įvairias organizacijas.

Kun. Jonas S. Švagždys, LDS Garbės narys ir Nukryžiuotojo Jėzaus Seserų Vienuolyno kapelionas, išvyko iš Brockton, Mass.

Sveikiname Visuotiną Amerikos Lietuvių Kongresą ir linkime Dievo palaimos.

Mirė Brocktono Miesto Mayoras

Jis buvo nuoširdus lietuviams. – Pavyzdingas katalikas. – Gabus administratorius

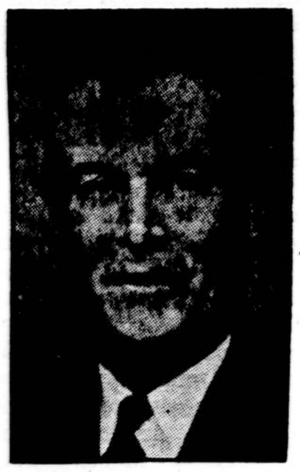

Joseph H. Downey

Brockton, Mass. — Ketvirtadienį, lapkričio 3 d., 2 val. rytą, Brocktono ligoninėje mirė mayoras Joseph H. Downey, 58 m. amžiaus. Jis buvo mayoru keturis dviejų metų terminus ir kandidatavo penktajam terminui.

Mayoras Joseph H. Downey susirgo kalbėdamas savo rėmėjams adv. Richman namuose, 118 Moraine St. Nuvežtas į Brocktono ligoninę, kur gydytojas pasakė, kad mayoras susirgo nuo "persidirbimo".

Kol kas nežinoma, kas atsitiks su rinkimais. Prieš jį kandidatuoja Melvin B. Clifford, respublikonas. Mayoro Downey vardas jau yra atspausdintas ant balsavimo lapų. Jis buvo demokratas. Gali būti pirminiai rinkimai išrinkti demokratą kandidatą į mayorus.

Mayoras Joseph H. Downey buvo labai nuoširdus lietuviams, ypač katalikams, nes jis pats buvo pavyzdingas katalikas. Jis yra paskyręs kelis lietuvius į valdžios vietas, parėmęs parapiją ir visuomet dalyvaudavo lietuvių parengimuose.

Ši staigi mayoro Downey mirtis sukrėtė visus. Tačiau buvo tokia Dievo valia. Jis išsiskyrė kūnu, bet jo siela yra gyva, jo darbai ir pavyzdingas gyvenimas liko ir jie nemirs.

Mayoras Downey gimęs Bostone. Kai jis buvo 5 metų amžiaus, jo tėvai persikėlė gyventi į North Easton, kur jis užbaigė mokslus. Yra dirbęs batų dirbtuvėse. Jis buvo įžymus sportininkas, nevedęs. 1926 m. jis pradėjo veikti politikoje, buvo išrinktas į miesto tarybą. Po keturių metų buvo išrinktas į Legislatūrą ir ten buvo 12 metų. 1941 m. buvo išrinktas Brocktono miesto mayoru.

Adm. Sherman Paskirtas Laivyno Viršininku

Washington, D. C. — Prezidentas Trumanas paskyrė adm. Forrest T. Sherman Jung. Valstybių Laivyno vadu.

Anglies Kasyklų Operatoriai Atmetė Lewis Planą

Washington, D. C. — L. Lewis, angliakasių unijos prezidentas, remiamas Indiana valstijos gubernatoriaus, pasiūlė Indiana valstijos kasyklų savininkams pradėti derybas atskirai nuo kitų kasyklų savininkų kitose valstijose, kad užbaigti streiką. Tačiau kasyklų savininkai tą Lewis "skaldymo" planą atmetė.

John L. Lewis, matyt, nori su kiekvienos valstijos kompanijomis tartis atskirai, kaip yra daroma su plieno industrijos kompanijomis. Tačiau jam tas nepavyko pravesti.

Anglies kasyklų savininkai nori tartis ir susitarti bendrai, kad streikas būtų užbaigtas visose kasyklose.

Olandija Davė Laisvę

Hague, Olandija — Olandijos kabineto ministeris pasirašė dokumentą, pagal kurį besąlyginiai perveda nepriklausomybę Indonesijai.

Formalis pervedimas nebus taip greit įvykdytas, tačiau nevėliau kaip gruodžio 30 d. š. m.

Olandija valdė Indonesijos kraštą per apie tris šimtmečius.

Dešinieji Socialistai Pasitraukė Iš Italijos Kabineto

Roma — Praeitą pirmadienį iš ministrų kabineto pasitraukė dešinieji socialistai. Premieras Alcide de Gasperi grįžo iš Assisi į Romą ir tariasi su vadais įtraukti kitus į pasitraukusiųjų vietas.

Tačiau Italijos žmonės ne tiek sielojasi dėl socialistų pasitraukimo, kiek dėl kilusių riaušių Calabrijos srityj praeitą sekmadienį. Ten bežemiai puolė didelių ūkių savininkus ir užgrobė jų ūkis. Įvyko riaušės ir susišaudymas.

Praneša, kad Italijoj darbininkai bežemiai labai vargingai gyvena.

Pranešama, kad Airijos Vyriausybė Šventaisiais Metais in corpore vyks į Romą. Šiai maldininkų ekskursijai vadovausiąs valstybės prezidentas Sean T. O'Kelly ir premieras John A. Costello.

BAISI LĖKTUVŲ KATASTROFA

Užmušė 53 Žmones

Washington, D. C. — Lapkričio 1 d. ryte ties Washingtono aerodromu ore susimušė du lėktuvai. Bolivijos naikintuvas trenkė į 'Eastern Airlines' keleivinį lėktuvą ir jį perkirto pusiau. Visi 53 keleiviai, važiavę "Eastern Airlines" lėktuvu žuvo, žuvo ir Bolivijos lėktuvo vairuotojas.

Bolivijos valdžia pirko du lėktuvu - naikintuvu Jung. Valstybėse. Vienas buvo nuvežtas į Boliviją, o kitą paliko čia bandymui.

Mirė Buvęs Jung. Valstybių Sekretorius

Greenwich, Conn. — Pirmadienį, spalių 31 d. mirė Edward R. Stettinius, Jr., buvęs Jung. Valstybių sekretorius, įžymus politikas ir pramonininkas.

Jis buvo valstybės sekretorium karo metu, dalyvavęs konferencijose su Prez. Rooseveltu. Mirė nesulaukęs nė 50 metų amžiaus.

Lietuvių Radio Programa

WESX — 1230 kilocycles, Salem, Mass.

Šeštadienį, lapkričio 5 d., 1:15 val. po pietų įvyks **Lietuvių Radio Valandos programa.** Iš WESX radio stoties — 1230 kilocycles, Salem, Mass. bus transliuojamos liaudies dainos, muzikos kuriniai, pranešimai, sveikinimai ir kalbos.

Jeigu norite ką nors paskelbti ar pasveikinti, tai siųskite savo pranešimus ir sveikinimus šiuo adresu:

LITHUANIAN RADIO HOUR
366 W. Broadway So. Boston 27, Mass.
Telephonai: SOuth Boston 8-6608 arba NOrwood 7-1449

ĮVAIRIOS ŽINIOS

Lietuvių Prelatų Laiškas

The New York Times, vienas didžiausių ir įtakingiausių laikraščių visoje Amerikoje, savo spalių 24 d. laidoje patalpino laišką, pasirašyta visų Amerikos lietuvių prelatų, kuriame smulkiai nušviečiama skaudi dabartinės bolševikų okupuotosios Lietuvos būklė. Jame paduoti faktai apie masinius Lietuvos žmonių trėmimus, apie religijos persekiojimą, kunigų susiėmimus ir žudymus ir apie kitus negirdėtai barbariškus bolševikų darbus, naikinant lietuvių tautą.

Lietuvių prelatai labai vertina savo laiške Jung. Tautų Genocido (draudimo tautas ir riligijas naikinti) Konvenciją ir dėkoja ją pasirašiusioms valstybėms, pareikšdami pasitikėjimą, kad Jung. Valstybės ir kitos tautos greit ją ratifikuos.

Tai yra didelis lietuvių prelatų žygis, kuriuo plačion viešumon iškeliami bolševikų Lietuvoje vykdomi žiaurumai.

Sąjungiečių Suvažiavimas Buvo Gausus

Norwood, Mass. — Sekmadienį, spalių 30 d. š. m., Šv. Jurgio lietuvių par. svetainėje įvyko ALRK Moterų Sąjungos Mass., N. H. ir Maine apskrities metinis suvažiavimas.

Suvažiavimui vadovavo apskrities valdyba, būtent: pirm. A. V. Kneižienė; vice pirm. Teklė Mitchell; rašt. A. M. Wackell, ir jai pagelb. buvo išrinkta M. Purienė.

Dalyvavo apie 40 atstovių iš šių kuopų: So. Boston, Worcester, So. Worcester, Cambridge, Brockton, Norwood ir iš Nashua, N. H. Taipgi dalyvavo Conn. apskrities atstovės iš Hartford, New Britain ir Manchester ir Moterų Sąjungos Centro pirm. F. Bačinskienė ir direktorė T. Mažeikienė. Pastarosios raportavo iš įvykusio Seimo.

Padaryta gražių ir naudingų nutarimų.

Apskrities valdyba liko ta pati: pirm. A. V. Kneižienė; vice pirm. T. Mitchell; rašt. A. M. Wackel; iždi. O. Warabow.

Po sesijų vietinės Sąjungietės pavaišino viešnias. Po vaišių įvyko margumynų programa. Vadovavo pirm. A. V. Kneižienė. Trumpas kalbas pasakė kleb. kun. F. E. Norbutas, kun. Al. Janiūnas, p. F. Bačinskienė iš Worcester, p. Mack iš Worcester padainavo ir pasakė keletą anekdotų. Dainavo solo p. E. Novikienė ir duetą su p. Ona Pazniokaite. Jom akompanavo p. E. Novikienės dukrelė Eleonora. Spalvuotus judamus paveikslus parodė Pranas X. Kneižys.

Visuotino Amerikos Lietuvių Kongreso Darbotvarkė

Lapkričio 4, 5 ir 6 dd., 1949
Hotel New Yorker, New York, N. Y.

Ketvirtadienį, lapkričio 3 d. atstovų registracija nuo 1 val. po pietų Hotel New Yorker, 8th Ave. ir 34th St. Tą pačią dieną Parlor A posėdžiaus Amerikos Lietuvių Tarybos nariai nuo 1:30 val. pp.

Penktadienį, lapkričio 4 d., 10 val. rytą, didžiojoje salėje (Grand Ballroom), prasidės Kongreso posėdžiai. Popietinė sesija prasidės 2 val. pp. ir baigsis 5:30 val. Po to iki 8 val. vak. atstovų ir svečių susipažinimas. 9 val. vakare jaunimo ir svečių pasilinksminimas — šokiai.

Šeštadienį, lapkričio 5 d. posėdžiai prasidės 9 val. rytą ir baigsis 5:30 val. pp. Kongreso bankietas 8 val. vakare.

Sekmadienį, lapkričio 6 d. — PAMALDOS UŽ LIETUVĄ — Šv. Patriko Katedroje 5th Ave. ir 50th Street, 4 val. po pietų.

Muzikos ir Literatūros vakaras — 7:30 val. vakare, posėdžių salėje. Programoje dalyvaus pasižymėjusi Metropolitan Operos artistė Anna Kaskas, Lietuvos Operos artistas Stasys Baranauskas, Apreiškimo par. choras, vadovaujamas muziko Povilo Sako. Literatūros dalį išpildys poetas Bernardas Brazdžionis, rašytojas Stasys Santvaras, feljetonistas Antanas Gustaitis ir aktorius Henrikas Kačinskas.

Pamaldose už Lietuvą vadovaus J. E. Kardinolas Francis Spellman.

* * *

Posėdžiai ir pramogos bus Hotel New Yorker, 8th Ave. ir 34th St., New York, N. Y.

Kongresą sveikins ir Kongrese paskaitas skaitys įžymūs asmenys — miesto, valstijos ir Jung. Valstybių vyriausybės ir Kongreso pareigūnai ir lietuviai vadai.

Dalį Kongreso darbų per radio transliuos "Voice of America" ir miesto radio stotis WNYC.

Sveikinimus, aukas ir įvairius raštus siųskite Kongreso Rengimo Komitetui adresu: LITHUANIAN AMERICAN CONGRESS COMMITTEE, 3012 Woolworth Building, New York 7, N. Y. Taipgi galite rezervuoti vietas pramogoms. Kongresui prasidėjus, informacijos bus duodamos Hotel New Yorker'yj.

Ką Sako Prof. Slichter Apie Amerikos Ateitį

Boston — Mėnesiniame žurnale "Atlantic" lapkričio mėnesio laidoje Harvardo universiteto ekonomijos profesorius Sumner Slicher pranašauja, kad 1980 metais kiekviena šeima Amerikoje turės 2 automobilius, metinės tautos pajamos būsiančios du kartu didesnės, negu 1948 metais. Amerikos gyventojų skaičius 1980 metais išaugsiąs iki 175 milijonų žmonių. Žmonės pirksią 50% daugiau, negu dabar.

Bendros tautos metinės pajamos sieksiančios iki 414 bil., o gal ir iki 550 bilijonų dolerių. Žmonės dibsią trumpesnį laiką — apie 30 val. savaitėje. Tad galės daugiau laiko pašvęsti menui, sportui ir kitokioms pramogoms, daugiau galės lankyti aukštesniąsias mokyklas. Tačiau su šios gerovės pakilimu ir įvairūs mokesčiai kilsią.

Washington — Prezidentas Trumanas pranašauja, kad už 100-150 metų Jung. Valstybių gyventojų skaičius pasieksiąs iki 300,000,000.

Tito Reikalauja Albanijos Laikytis Sutarties

Belgradas, Jugoslavija — Maršalas Tito, Jugoslavijos diktatorius, įteikė Albanijos valdžiai notą, kuria reikalauja, kad Albanija laikytųsi sutarties.

PRANEŠIMAS

Lietuvos Generalinis Konsulas, Jonas Budrys, New Yorke, prašė paskelbti, kad Centralinė Kartoteka iš Hanau Tremtinių (DP) stovyklos perkelta į Muenchen, Rauch str. 20, US zone, Germany.

CICERO, ILL.

Sveiksta. Moterų Sąjungos raštininkė p. Marijona Vaičiūnienė, kuri tris savaites išgulėjo Mac Neal Memorial ligoninėje, dabar jau randasi savo namuose, 1927 South 49 Ave, Cicero, Ill. Kiekvieną dieną jaučiasi geriau. Gydytojai sako, kad už poros mėnesių vėl galės pilnai darbuotis savo organizacijoje.

T. Vaičiūnaitė.

Svarbus pranešimas Švento Antano draugijos nariams. Susirinkimas įvyks lapkričio 6 d., pirmą valandą po pietų Šv. Antano mokyklos kambaryje. Visus prašome laiku atvykti, ypatingai valdybos narius, nes turime daug svarbių reikalų susirinkime atlikti. Bus daug pranešimų iš mūsų organizacijų, o ypač pasitarimas dėl mūsų draugijos metinio bankieto, kuris įvyks lapkričio 13 d., tai yra už savaitės po susirinkimo. Visi pasidarbuokime ir nors po vieną tikietą parduokime savo draugams. Tai yra mūsų visų pareiga. Jeigu visi pasidarbuosime, tai bankietas bus sekmingas.

Prašome visų atsivesti ir naujų narių į tą garbingą Šv. Antano vyrų katalikišką draugiją. Viena valdyba negali visko padaryti, tad padėkime visi draugijos nariai. Jeigu visi stosime į darbą, tai bus labai geros pasekmės.

A. Valančius.

Trupinėliai

J. Karys

ANT VISTOS KOJOS...

Prieš keliolika dienų ,didelėmis iškilmėmis, buvo padėtas po "Jungtinių Tautų" — UNO — dangoraižiu New Yorke kertinis akmuo. Ta proga, visi garbingi kalbėtojai dar kartą pabėdavojo apie liūdnoką žmonijos ateitį. Aiškiausias jų buvo dabartinis UNO Susirinkimo Prezidentas Mister Romulo. Jis tarė: "Mes privalome tarpusavy gyventi taikoje, arba — mirsime".

"Mes privalome..."

Kadangi politinis pasaulis yra sprogęs į dvi labai priešiškas stovyklas, tai šis "privalome" neturi jokios reikšmės. Tačiau, ir mirti niekas nenori. Vadinasi, visa didžioji "Jungtinių Tautų" politika apsivynioja ant kuolo: nei pirmyn, nei atgal...

— Kokios Jūs nuomonės apie UNO, advokate, — paklausiau susitikęs didelį tarptautinių reikalų specą dr. Nerušaitį.

— Klausimas platus, — atsakė jis. — Esu labai "bizi", nėra laiko. Jei nori suglaustai — prašau. Mano nuomone, UNO stovi ant vištos kojos. Kodėl? Pirmiausia, ji nėra "tautų organizacija", kaip skamba iš vardo. Tikrumoje, ji tėra atskirų valstybių vyriausybių (ar jos geros, ar blogos) delegatų organizacija. Visai panaši į liūdnos atminties ano karo išperą Tautų Sąjungą, kuri tyliai pasimirė Šveicarijoj. Nei vienos, nei kitos tų "tarptautinių organizacijų" darbo vykdytojai - delegatai neturėjo ir neturi savo tautų mandatų, todėl jos tokios silpnos ir nepatvarios. Taigi, kaip Tautų Sąjunga pargriuvo ant šono nuo jos konstrukcinių ydų, taip griuvo ant šono dėl tų pačių priežasčių ir UNO.

Toliau. UNO "konstitucijoj" įteisintas "VETO" yra velniškas įnagis bet kokiam sumanymui niekais paversti; net gi tokiam sumanymui, kurį remtų visi delegatai, išskyrus vieną. Taigi, joks klausimas, nors jis būtų didžiausios pasaulinės reikšmės, UNO negali būti išspręstas, jei nors vienas turįs "veto" teisę delegatas užsimanys pasipriešinti.

Toliau. Nė vienas delegatų negali UNO posėdžiuose vadovautis visais savo įstikinimais ir sąžinės. Jie privalo laikytis atsivežtų instrukcijų ir nenukrypti nuo savo vyriausybių politinės linijos. Taigi, kaip atskiros valstybės tarp savęs nesusitaria, taip negali susitarti ir jų delegatai. Aišku?

Toliau. Ar kas girdėjo, kad UNO pasėdžiuose būtų kada nors buvęs aiškiai iškeltas klausimas apie prieš kelis metus pavergtas tautas, apie jose vykdomą prievartą, apie pagrindinių žmogaus teisių maitojimą kaikuriose nedemokratinėse valstybėse? Jei kas nors apie tuos baisumus kada nors bent per pusę lūpų ir užsiminė, tai nusikaltusių vyriausybių delegatams susiraukus — pirmininkaujančio skambutis bematant tokį "blogą diplomatą" sustabdydavo. Atseit, "šarap!.." Taigi, UNO posėdžiuose veltui ieškoma nuoširdumo, ar teisybės.

Toliau. UNO, pagrinde, steigta pasaulio taikai išlaikyti. Ar ji gali tą milžinišką uždavinį įvykdyti? Dešimt kartų — ne! UNO neturi tam tikslui nei jėgos, nei priemonių. Politinis pasaulis susideda iš valstybių, valstybes sudaro žmonės. Žmonėms tvarkyti, teisti ir priversti yra įstatymai ir policija. Kur gi valstybėms tvarkyti, teisti ir priversti įstatymas ir policija? Kas būtų iš Amerikos Jungtinių Valstybių organizacijos, jei nebūtų aiškių įstatymų, jei nebūtų jėgos tiems įstatymams saugoti ir paremti? Taigi, UNO taikos pasaulyje išlaikyti negali. Sekantis karas, baisiausias už visus buvusius, kaba kaip ant plauko, o kas gi nežino, koks silpnas yra plaukas...

Kiek į šalį. Praeitis moko, jog pasaulis nesusilauks ramybės ir taikos, kol negims Pasaulinė Valstybė su tautų atstovų kongresu, stipria vyriausybe ir atitinkama galia įstatymams įvykdyti.

— Jei UNO viso to, ką čia pasakojai, išspręsti bei įvykdyti negali, tai ką ji gali? — nekantriai paklausiau advokatą.

— Ką ji gali? Kaip vardas— nieko. Kaip delegatų susirinkimų vieta, ji, "šiur", puikiai tarnauja frakuotiems diplomatams pasirinkti žinių apie silpnesnes kitų valstybių vietas, gerai praleisti laiką, išdrožti propagandines kalbas, pasikolioti. Visa, ką ji tikriausiai gali, tai pati save palaidoti, kai agresingos valstybės galutinai pasirengs vieton kalbų užsitaisyti šautuvus... Bet aš skubu. Bizi taim, bizi taim... Bai, bai!

* * *

BIZNIS PIRMIAUSIA

— Tu, mister, gražų spyčių pasakei, — patapšnojo man per petį vienas malonus klausytojas. — Tik perilgai kalbėjai.

— Kodėl perilgai? Man buvo skirtas kvoteris valandos, tiek ir sugaišau.

— Kvoteris, ne kvoteris. Matyk, čia dainos, čia deklamacijos, paskui keli kalbėtojai, o bufete tuščia... Taip sakant, minėjimas dailiai praėjo, bet biznis "lostino". Mums reikia ir pinigų.

"PENKERI TREMTIES METAI"

Vokietijoje parengta tremties penkerių metų apžvalga

Be liet. organizacijų ir įstaigų Vokietijoje, kurioms rūpėjo surinkti visą medžiagą, liečiančią tremties gyvenimą Vokietijoje, šioje srity su savo iniciatyva pasirodė ir paskiri tremtiniai. Vienas jų — žurnalistas adv. V. Alseika (Tubingen) susitaręs su V. Tarybos Informacijos Tarnyba parengė platų darbą "Penkeri Tremties Metai". Darbas apima 752 psl. rašytas mašinėle. Be teksto darbe įdėta 25 statistinės lentelės, 8 diagramos ir du žemėlapiai — juos atliko arch. Sk. Šlapelis (USA).

V. Alseikos darbas "Penkeri Tremties Metai" apima tremtinių gyvenimą ir jų veiklą nuo 1944 m. vasaros ligi 1949 m. ne tik Vak. Vokietijoje, bet ir kitose valstybėse.

Darbo turinį sudaro šie skyriai: Į Vakarus... Kaip tremtiniai atsiranda Vokietijoje. Lietuviai tremtiniai karui Vokietijoje tebevykstant. Tremtiniai sąjungininkų globoje: stovyklinis gyvenimas, tremtinių teisės, patalpos, UNRRA, IRO— jų veikla ir santykiai su tremtiniais, screeningai, repatrijacija, Vokietijos ūkio gyvenimas ir tremtiniai, vokiečių pažiūros į tremtinius, lietuviai remia vokiečius, nusikaltimai ir tremtiniai, darbas — profesijos, tremtiniai ir žydai, santykiai su kitų tautybių tremtiniais. Emigracija — planai, viltys, tikrovė.

Skyriuje "Tremtiniai dirba, organizuojasi, kuria": LTB, BCT, Pasaulio LB, Tremtinių šalpos darbas (LRK, BALF veikla), mitybos padėtis įv. zonose, sveikatingumas. Organizacijos tremtyje, laisvųjų profesijų veikla, jaunimo organizacijos, moterų veikla, Maž. Lietuvos lietuviai tremtiniai, Lietuvos Atstatymo svarstymai tremtyje. Kultūrinis tremties darbas: švietimas, spauda, literatūrą, mokslas (ir dizertacijų sąrašas), dailė ir dailininkų veikla, menas — muzika, opera, drama, baletas. Bažnytinis — religinis gyvenimas tremtyje. Studentija. Sportas, šachmatininkai. Mirusieji (žym. mirusiųjų sąrašas). Tremtiniai statistikos šviesoje (stat. lentelės). Jumoras tremtyje.

Paskutiniam skyriuje apžvelgiama tremtinių kurdinimasis, veikla ir gyvenimo sąlygos už Vokietijos ribų: 21-oje visų penkių kontinentų valstybėje. Priede: Tremtiniai šaukiasi pasaulio sąžinės — įdėti atsišaukimai: Vyskupų, LTB, Rašytojų, LSDP ir kt.

Autorius šiomis dienomis atvyksta į Bostoną.

DIDŽIOJO BOSTONO ŽINIOS

Bostono Lietuvių Aukos Amerikos Lietuvių Kongresui

Amerikos Lietuvių Tarybos Bostono skyriaus suruoštose prakalbose, spalių 23, 1949 Municipal Buildinge šie aukavo parėmimui kovos už Lietuvos laisvę, kurią veda Amerikos Lietuvių Taryba.

Kun. Pr. Virmauskis $10.00; Jonas Kas-Kasmauskas 10.00.

Po $5.00: adv. Jonas Grigalius, Aleksandras Mizara, Mr. & Mrs. D. Šapalis, A. Damušis.

Po $3.00: Kun. Klimas, Damušytė.

Po $2.00: Ag. Grinkevičienė, Ant. Šapalis, J. Jankauskas, Starinskas, Gricius, Petras Budvytis, J. Jonuškis.

Po $1.00: A. F. Kneižys, A. O. Shallna, P. Karnėnas, Auskelis, D. Olseika, P. Ambrozaitis, Pranas Gerulskis, V. Gerulskis, Audickas, Naujokienė, Gruzdas, Dr. J. Natkevičius (tą pačią dieną miręs), Česnulevičius, J. Kačinskas, W. Paulauskas, L. Paulauskienė, Aleksandravičius, P. Gaputis, K. Vasiliauskas, Ona Radavič, Vytautas Čepas, Dr. Pr. Galinis, P. Bliunas, Ad. Navickas, Dr. V. Ramanauskas, Dr. B. Matulionis, J. Tumavičienė, A. Kropienė, A. Pilipaitis, A. Zardeckas, R. Paul, A. Matjoška, J. Vinciūnas, A. Giedrimas, J. Palionis, P. Moliejus, S. K. Griganavičius, Dr. D. Pilka, V. Valatka, Vaitkevičius, Klem. Paračinskas, R. Dobilas, Ig. Grubinskas, Petras Kleponis, St. Songaila, S. Samulis, Alb. Šmaižys, M. Valatkienė, K. Nenortas, Baltic Florist, Mr. & Mrs. G. Stukas, Dr. B. Kalvaitis, Mr. & Mrs. Zarkauskas, M. Krikštakojis, Mrs. Ziruolis. J. Palaima, Helen Mozuraitis, Anelė Chaplik, Josephine Wallen, Eva Norkūnas, Otonas Vaitkevičius, Jonas Kauspedas, Joseph Wise, Jonas Grimas, F. Grendal, Petras Griganavičius, M. Krukonis, Algirdas Krikštolaitis, Pr. Bučnys, Jonas Aidukonis, El. Krikštolaitis, M. Keršonienė, Bolius Micpovilius, N. Valantienė, A. Lukauskas, Anna Songaila, Katilienė, Lukšienė, Tamulevičius, Laurutis, Danielienė, Kavaliauskas, Vilkienė, Toškevičius, Linkys, Bričkus, Mockus, Spirauskas, Keršiūnas, Kilkus, J. P. Markelionis, Ivaška, Januška, Geuganas Ramanauskas, V. Jurgelaitis, Stankūnas, Starinskas, Gineitis, A. Pilvinis, Nesiackas.

Viso su smulkiais surinkta $198.38. Pinigai bus įteiktį A. L. Tarybai Visuotino Amerikos Lietuvių Kongreso metu.

Aukas rinko: Stasys Griganavičius, p-lė Girnytė, Kostas Nenortas, Marijona Valatkienė, Petras Karnėnas, p-nia Audickienė, Jonas Vasys, Ona Ivaškienė, Petras Griganavičius, Felicija Grendelytė, Pranas Averka ir p-lė Bričkiūtė.

Visiems aukavusiems Amerikos Lietuvių Tarybos Bostono skyrius reiškia savo širdingą padėką.

A. L. Tarybos Bostono Skyrius.

Pažinti Dievo neregiamąją ranką, rėdančią mūsų gyvenimą, yra tai aukščiausiojo paklusnumo rūšis. Fr. V. Foersteris.

THE CORREL

Geriausia užeiga visiems. Čia gausite skanių valgių ir puikių gėrymų. Daug vietos dėlei rengimo parių. Galite pares rengti visuomet, išskyrus penktadienius ir šeštadienius.

ANTANAS ir BRONĖ BUTKAI, savininkai

431 Bedford St., Bridgewater, Mass.

Tel. Bridgewater 867 (Važiuokite #28 keliu)

(Politinis Skelbimas)

Curley šiandien yra tinkamiausias vyras Į Bostono Majorus

Joseph F. Timilty, 120 Beacon St., Hyde Park
BUILD BOSTON COMMITTEE

(Politinis Skelbimas)

DARBININKAS

(THE WORKER)

Published Semi-Weekly except holiday weeks, when issued weekly.

— by —

SAINT JOSEPH'S LITHUANIAN R. C. ASSOCIATION OF LABOR

Entered as second-class matter Sept. 12, 1915 at the post office at Boston, Mass. under the Act of March 3, 1870.

Acceptance for mailing at special rate of postage provided for in Section 1103. Act of October 8, 1917 authorized on July 12, 1918.

SUBSCRIPTION RATES		PRENUMERATOS KAINA	
Domestic yearly	$5.00	Amerikoje metams	$5.00
Domestic once per week yearly	$3.00	Vieną kart savaitėje metams	$3.00
Foreign yearly	$5.50	Užsieny metams	$5.50
Foreign once per week yearly	$3.50	Užsieny 1 kart sav-tėj metams	$3.50

DARBININKAS

366 West Broadway, South Boston, Mass.

Telephone: Redakcijai — SO 8-6608; Administracijai — SO 8-2680

Komunistai mokytojai nepageidaujami

Amerikos visuomenėje pasigirdo reikalavimas pašalint iš mokyklų ir universitetų komunistus mokytojus ir profesorius. Kai kurie universitetai jau juos išvarė. Kiti dar delsia. Viskas priklauso nuo to, kurioj valstybėj kokia nuotaika viešpatauja. Daugumą žiūri, kaip kiti pasielgs. Apskritai kalbant, Amerikos vadai intelektualinėj ir politinėj srity pajuto, kad reikia kas nors daryti, kad penktosios kolonos kurstymo ir griovimo veikla būtų kaip nors sustabdyta. Vėlokai susiprasta, bet geriau vėlai, ne kaip niekad. Tik dėl sustabdymo priemonių nevisų vienoda mintis. Vieni sako, kad iš kiekvieno mokytojo bei profesoriaus reikia išgauti raštinis pareiškimas, kad jis ne komunistas. Bet kiti nurodo, kad tikras komunistas kaip tiktai greit pasirašys, nes jam veidmainiauti kasdienis dalykas, by tik pasiliktų ant savo posto ir galėtų toliau varyti išdavikišką valstybės ir tvarkos ardymą. Gi atsisakyti pasirašyt kaip tiktai gali ištikimas pilietis, tuo sumetimu, kad reikalavimas tokio parašo yra jau prievarta bei varžymas žmogaus laisvės ir jo asmens terorizavimas. Toks kai kurių piliečių nusistatymas yra galimas, bet tai verčiau išskirtis, negu taisyklė. Normaliam ir geram piliečiui pasisakyti ne komunistu — tai toks natūralus dalykas, kad jis nė momentui nesustos ieškoti kokių ten išsisukinėjimų bei savo asmens laisvės varžymo priekaištų. Tokių priekaištų gali išgalvoti pats komunistas arba koks rausvas bendrakeleivis. Pagaliau ir veidmainingai pasirašąs komunistas tarsi riša sau kilpą ant kaklo. Pirmiau ar paskiau bus susekta, kad buvo pamelavęs. Tad šis argumentas rimtos kritikos neišlaiko.

Kiti vėl prisibijo, kad toks priverstinas pasirašymas atrodytų lyg paneigimas komunistams laisvės žodžio — juk jų partija tebeturi pilietybės teises. Taip tai taip, bet žodžio laisvė turi savo ribas, o tos ribos jau peržengiamos, kai ardomi valstybės pamatai. Ar galima duoti laisvę žmogžudžiui žudyti, vagiui vogti, plėšikui plėšti, pamišėliui ardyti, daužyti, padegti? Ne. Jiems laisvė atimama, nes jie ardo, griauna, žudo. Taip lygiai tvarkingos valstybės valdovai ir pareigūnai negali duoti komunistams laisvės griauti valstybės pamatus. Jei tą leistų, tai jie nebūtų valstybės sargai, bet išdavikai.

Gal, kas sakys, kad komunistai mokytojai nesiknisa po valstybės pamatais? Pažiūrėkim, kokias instrukcijas komunistų partija duoda vasarinių kursų (campių) mokiniams:

"Surask kokią nepasitenkinimo priežastį. Ar valgykloj viskas tobula? (Niekad taip nėra). Ar ne perdaug mokinių klasėje? (Visuomet būna perdaug). Ar kurie mokytojai nekenčia principalo? (Atsiras tokių). Prikibęs prie vieno ar kito trūkumo, pradėk kovą. Baigęs su tomis, ieškoki kitų priekabių".

Reiškia, skiepyjama riaušės, netvarka, neklusnumas ir kitos revoliucinės "dorybės". Sakykim, mokytojas tokių dalykų atvirai nedėstys, bet jis suras progų kitokiais būdais vesti revoliucinę propagandą. Jei jis to nedarys, bus skaitomas Maskvos išdaviku ir neteks partijos bilieto, o kas skaudžiausia, neteks finansinės komunistų paramos. Tuo būdu, parsidavę Maskvai, komunistai mokytojai yra vieni iš penktosios kolonos vadų. Savaime suprantama, kad jie nepageidaujami.

K.

Iš Lietuvos Į Belgijos Kasyklas

Keletas vyrukų, suvilioti sovietinės propagandos, pasileido į nežinią ir grįžo į Sov. Sąjungą. Pastaruoju metu sovietinė propaganda per radiją ir per laikraščius, kurių čia ateina glėbiais, ypač daug dėmesio kreipia į Belgijos lietuvius. Mat, pasinaudodami čia esamais sunkumais, sovietai ieško aukų. Visa jų propaganda nublunka betgi prieš faktus.

Šiomis dienomis atvyko iš Lietuvos B. V. ir mielu noru nuėjo dirbti į anglių kasyklas. Jis buvo repatrijavęs iš Vokietijos, bet pamatęs savo akimis, kad nėra gyvenimo, rado kelius net iki Belgijos. Su šiuo sugrįžėliu teko "G. S." bendradarbiui pasikalbėti. Vyras nedidelis, bet dar jaunas, tvirtas ir turi ko pasakoti.

— Esi pirmas žmogus iš sovietinės Lietuvos Belgijoj. Kaip gi pavyko Tamstai šis žygis?

— Tai buvo nepaprastai rizikingas žygis. Iš Lietuvos pajudėjau š. m. gegužės 14 d., o Belgijoj atsiradau rugsėjo 4 d. Lietuvos - Lenkijos sieną perėjau ties Varėna, patekau į Krokuvą, Varšuvą, Poznanę, iš čia — į Vokietiją, dasikasiau per sovietinę zoną iki Berlyno. Čia perėjau į anglų zoną, buvau nubaustas už nelegalų perėjimą 11 d. kalėjimu. Paleistas iš kalėjimo prisiderinau prie vokiečių transportu, siunčiamų į Vakarus ir tuo būdu atsidūriau amerikiečių zonoj. Neradęs niekur darbo pasiryžau pajudėt toliau, būtent, Belgijon. Buvau paleistuvęs policijai į rankas, bet kai išaiškinau, kad esu pabėgėlis iš Lietuvos ir ieškau darbo, paleido.

— Kas Tamstą paskatino repatrijuotis?

— Na, mat, ta propaganda: pagalvojau, kad tėvynėj bus geriau. Mano visi namiškiai liko Lietuvoj, tai ir pamaniau sau— ko gi man čia vienam bastytis. Kai grįžau, baisiai nusivyliau: namie radau tik vieną mamą, kuriai paliktas vienas vienintėlis kambarys, o mūsų namai konfiskuoti. Juose gyvena dabar civil. rusų valdininkai. Mano broliai, vienas 21 m. antras 29 m. išvežti Sibiran.

— Ar nebandei Tamsta rasti kur darbo?

— Pirmiausia man rūpėjo ne darbas, o galva. Grįžęs namo užsiregistravau pas viršaitį. Po trijų dienų sutikau savo pažįstamą, tarnaujanti MVD. Tasai man pakuždėjo, kad apie mane renkamos žinios, visur teiraujamasi ir man patarė nešdintis iš namų. Taip pabuvęs vos 3 dienas ir palikau namus. Klaidžiojau daugiausia po miestus, išbūdamas vis po kelias dienas. O rusų daugybė! Jų — civiliu ir karių — visur pilna. Gatvėje neatsargu klausti praeivį gatvės lietuviškai, nes dažniausiai pataikai ant ruso, o tas tuojau klausia paso.

— Matyt, Tamsta bijojai būti deportuotas, kad slapsteisi?

— Ir kur nebijosi! Raudonos mašinos lankosi kaimuose bei miesteliuose kas naktį. Suimtieji vežami į Bigailių konc. stovyklą (tarp Subačiaus ir Panevėžio; atbėgėlis pasakoja apie savo apylinkę — Red.). Ten yra durpynas, ir nubaustieji iki 3 metų turi dirbti. Daugumas betgi išvežami į Karagandą kažkur prie Uralo. Iš mano apylinkės yra išvežti: Vaicekauskas (kooperatyvo vedėjas, baigęs 8 kl.), Višvila (buvęs šaulys). Šis dirbo metalo fabrike Linkaičiuose, bet buvo išmestas ir išvežtas. Abu— mano draugai.

— Kaip yra su partizanais?

— Pastaruoju metu jų veikimas Lietuvoj kiek aprimo. Matyt, jų jėgos pasilpo, be to, jų dalis pasinešė Lenkijos pusėn, kur pasipriešinimas vra lengvesnis. Buvo labai platinama proklamacija tarybinės valdžios, kurioje partizanai kviečiami išeiti iš miškų: išeikit iš miškų, viskas bus dovanota! Išėjusieji turėjo registruotis kas 3 dienas. Po kiek laiko juos ėmė suiminėti ir vežti Bigailių konc. stovyklon, nes buvo apkaltinti sabotažu. Vėliau visus išvežė Rusijon. Tai buvo 1948 m. birželio — liepos mėn.

Partizanų miškuose dar yra. Ūkininkai, sužinoję kur jie slapstosi, patys nuneša maisto. Banditizmu jie neužsiima.

— Būtų įdomu išgirsti apie bažnyčias bei kunigus Ar yra dar kunigų Lietuvoj?

— Dalis bažnyčių yra uždaryta. Pav., Panevėžio katedra tebėra be bokšto, pamaldų nebūna. Katedroj gyvena rusų kareiviai (pravažiuoja m o j i kuopa). Kitos Panvėžio bažnyčios atidarytos ir žmonių sekmadieniais pilna.

Kunigų parapijose tėra po vieną. Yra parapijų be kunigų, pav. Antašave, kur yra bažnyčia ir dvi koplyčios. Senasis kunigas mirė, o naujo dar nėr.

Yra nemažai kunigų deportuotų. Iš Panevėžio srities 1948 m. buvo išvežta 13 kunigų (taip pasakojo mano pažįstami). Jie buvo laikomi pradžioj Panevėžio kalėjime, o paskui išvežti. Apie vysk. Paltaroką nieko nesu girdėjęs.

Vienuolių niekur nematyt. Patyriau, kad, pav., iš Krakių vienuolyno padarytas kolchozas, kur dirba ir buv. seserys. Ten nusiųstos vienuolės ir iš Panevėžio. Be kitko, Krakėse yra didelis aerodromas, o Dotnuvoj buv. žemės ūkio akademijos rūmuose veikia politrukų mokykla. Sugriauta tiktai priešakinė rūmų dalis.

— Tamsta užsiminei apie kolchozus. Sakyki, kaip jie atrodo?

— Tai tikras vergų gyvenimas. Darbo daug ir vis dar ragina. Grįžęs iš darbo randi "zemlianką", katilą sriubos, 600 gr. duonos (dienai), žuvies ir valgai su "draugais" atsisėdęs ant žemės. Mėsos duoda tiktai dukart per savaitę.

Miega visi irgi toj 'zemliankoj': čiužiniai prikimšti pjuvenų, patiesti ant žemės; juos vadina 'rusiškais foteliais'. 'Zemliankos' sukaltos iš lentų, apkamšyta samanomis. Vienkiemiai yra ardomi. Medžiaga gabenama į kolchozus arba sunaudojama malkoms. Ūkininkai laikosi iki paskutiniųjų ir vengia kolchozų. Jie tikisi, gal bus kokių permainų. Mano apskrity žinau šiuos kolchozus: Akmenės, Tiltagalių, Korsakiškių, Žvirblionių, Skverbų, Subačiaus ir Dvariškių.

Ūkiai yra partijos kontroliuojami. Pav., kūlimo metu sunku ką nusukti. Yra nustatyta: nuo 10 kg. iškultų javų — 1 kg. darbininkui— samdiniui, tam tikra norma gyvuliams, ūkininkui. Jei gyvuliai neregistruoti, norma nepaliekama. Laisvai parduoti negalima nei javų, nei gyvulių. Parduoti galima tik valdžiai. Tuo atveju reikia registruoti pas komisarą. Valdžia moka trečdalį kainos ir tai ne pinigais, o kvitais, už kuriuos gali gauti kooperatyve ūkio padargus. Kiekvienas žingsnis be leidimo yra baudžiamas, pav., už kiaulės paskerdimą 2 metai kalėjimo (pirmą kartą), antrąkart jau 6 metai Karagandos.

— Ar gauna žmonės laiškų iš užsienio?

— Gauna. Jie yra registruojami ir kontroliuojami. Gavusieji tris laiškus iš užsienio dažnai susilaukia bylos. Yra nukentėjusių. Nepatartina rašyti.

— Kokia mūsų žmonių

Tęsinys 5-tame pusl.

SUSIPAŽINKIME SU GYVENIMO KNYGA

T. Klemensas Žalalis, O.F.M.

Skaitant Šventraštį neužtenka gero nusiteikimo priimti viską kaip Dievo žodį. Reikalinga kai kurių bendrų žinelių apie pati Šventrašti, apie tuos žmones, kurie rašė. Bet ypatingai reikia įsidėmėti, kad šventosios knygos turi neklaidingumo vpatybę. Reiškia, kad šiose knygose ne tik nėra klaidų, bet ir net negali būti. Kodėl? Atsakymas yra lengvas, kai žinome, jog pats Dievas yra šių knygų autorius. Dievas gi, pati Išmintis, negali pats klysti ir negali kitų klaidinti. Tokiu būdu, įkvėpdamas šventąsias knygas, Dievas apsaugojo rašytojus, kad jie neįterptų kokio nors klaidingo išsireiškimo arba kokios nesąmonės. Iš antros pusės nereikia reikalauti, kad Šventraštyje būtų dalykai aprašomi tokiu būdu, kaip dabar fizikų, astronomų, zoologų ar kitų yra aprašoma. Pavyzdžiui, dabar niekas nesako, jog kiškis yra gromuluojantis gyvulys, kai tuo tarpu Šventraštyje yra priskaitomas prie šios grupės. Tai visai paprastas dalykas, nes autorius rašė pagal išorinę išvaizdą; juk kiškis krutina lūpas, lyg gromuluotų. Užtai negalima autoriui priskaityti klaida, nes taip visi manė, kaip kad dabar net ir patys didieji mokslininkai visai natūraliai išsitaria: saulė teka, saulė leidžiasi, nors jie patys geriau už mus žino, jog saulė negali nei tekėti nei leistis.

Neklaidingumo dovaną turėjo autorius tuo metu, kai rašė knygą. Gaila, bet nė vienos Šventraščio knygos autografo nebeturime. Yra pasilikę tik kopijos ir tai nebe pirmosios. O nurašant ir nenorint pasitaiko viena kita klaidelė. Šiais laikais ištobulėjus kritikos mokslui, galima beveik iki pat smulkmenų atitaisyti kai kurias vietas. Šitoks atitaisytas tekstas tikrai yra neklaidingas, t. y. be klaidos, kai tuo tarpu Vulgatos vertime, pagal Bažnyčios nutarimą, nėra klaidų tik tuose dalykuose, kurie liečia tikėjimą ir dorą.

T. Klemensas Žalalis, O. F. M.

Marija Pečkauskaitė

Mergaitės Kelias

Mergaitės asmenybė

VYŠNIOS

Ar mokotės, ar rašote, ar siuvate, ar kambarį šluojate, ar lovą taisote — viską atlikite su didžiausiu stropumu. O pradėjusios kokį didesnį darbą, nemeskite jo iš nuobodumo ir nekantrumo, bet, įtempusios valią, pabaikite jį rūpestingai ir dailiai. Toliau, reikia kasdien pratintis valdyti liežuvį, pykti, nekantrumą, blogą nuotaiką, skausmą. "Kas neatsisako to, kas leista, tas nemokės atsisakyti ir to, kas neleista". Mankštinant valią, patariama atsižadėti ir leistinų dalykų. Pvz., gavus laišką, jo tuoj neskaityti; gavus skanumynų, juos valgyti žymiai vėliau. Kai turime pasakyti įdomią žinią, ir mums liežuvis labai niežti, tuoj nesakyti; kai ką nors skauda, nesiskųsti kitiems. Gera valios pratyba yra valgyti nemėgstamus valgius, nesiraukant, nerodant nepasitenkinimo. Kasdienis gyvenimas teikia daugybę progų valiai lavinti, tik reikia jomis naudotis.

Jaunos mergaitės ypatingai turėtų valdyti savo nervus — tą norą dėl kiekvieno mažmožio verkti, visus tuos kaprizus, dėl kurių net jų artimiesiems taip sunku su jomis sugyventi. Iš tikro, gali mergaitė būti graži ir mokyta, bet jei ji nevaldo savo nervų, pasidaro nuobodi kiekvienam, net giliai ją mylinčiam žmogui. Iš tokių mergaičių paskui išauga isteriškos moterys, kurių visi vengia.

Mokslo tyrinėjimai sako, kad vienintelis vaistas nuo visokių nervų ligų esanti valia. Jei iš pat pradžios žmogus nepasiduoda savo nervams, nenusileidžia ligūstiems norams, tai niekados neįpuola į jokias isterijas, į jokias "nervų atakas". "Mano laikais neurastenija reiškė blogą charakterį" — sakydavo viena ponia.

Žinoma, lavinti valią lengvas dalykas. Reikia, kad mūsų valia nuolat būtų aukšto idealo įkvėpta. Žmogus, kuris tiki į amžinąją savo paskirtį, gali viską padaryti, net iš pagrindų pakeisti savo būdą. Tikėjimas yra niekada neišsenkąs šaltinis. Jei žmogus to šaltinio neturi, jo noras atsižadėti, save apgalėti nėra patvarus. Nes kam save kankinti? Dėl ko? Tuomet lieka tik viena: "Valgykime, ir gerkime, nes rytoj mirsime".

Tikiuos, kad mano jaunosios skaitytojos kiekviena nori ugdyti savo valią. Reikia tik pasiryžti ir pradėti. Būdamos valingos, nepraeisite gyvenimo be ženklo, be naudos, lyg tos debesėlių atmušos ežero bangose, ir visi jūsų neišnaudoti, neišlavinti gabumai ir jėgos neraudos aplink jus sustoję, kaip raudojo aplink Ibseno Peer Gyntą:

Mes esame mintys — tau reikėjo mus mąstyti.
Mes esame žodžiai — tu turėjai juos skelbti.
Mes esame dainos — tu turėjai jas dainuoti.
Mes esame ašaros — tau reikėjo jas verkti.
Mes esame darbai — tau reikėjo juos atlikti.

CHAMAS

Tas vardas jums gerai žinomas iš Šventosios Istorijos, mano mielosios skaitytojos. Taip vadinosi vienas Nojaus sūnus, kuris pagarsėjo savo tėvo pajuokimu. Dėl to jis tapo amžino nemandagumo ir grubumo simboliu. Jis niekada nemiršta. Kartais glūdi jis pasislėpęs užkampyje, o kartais, piktu juoku išsišiepęs, sugniaužęs kumštis, ateina į mūsų tarpą.

Kas yra Chamas?

Pirmiausia tas, kieno širdyje nėra pagarbos jausmo. Juk ir ano pirmojo Chamo kaltės priežastis buvo pagarbos stoka. Jei būtų gerbęs savo tėvą, jis niekuomet nebūtų jo pajuokęs, bet būtų pasielgęs kaip jo broliai. Kiekvienas, kas negerbia autoriteto, yra Chamas.

Dažnai girdi mokines ar mokinius sakant: "Kaip mes galime gerbti savo mokytojus, kad jie nėra to verti?"

Gal būti. Gal iš tikro mūsų tautoje nedaug gerų mokytojų. Gal iš tikro kiti nėra gerbtini. Bet kas iš to. Ir patriarchas Nojus nebuvo gerbtinas, kai pasigėręs nepadoriai gulėjo. O dėl to Chamas, nepagerbęs jo tą valandą, buvo amžiams paženklintas dėme. Čia neturi reikšmės, ar tas ar anas žmogus pats yra vertas pagarbos. Mes turime jį gerbti ne kaip šiokį ar tokį žmogų, bet kaip autoriteto nešiotoją, aukšto pašaukimo tarną, kilnios idėjos atstovą. Žinoma, prie to gali prisidėti ir pats asmuo, jei to jis nusipelnęs, bet šito nuopelno nebuvimas neatleidžia mūsų nuo pareigos rodyti jam savo pagarbą. Kas kitaip daro, yra Chamas.

— Ką noriu, tą ir darau, ir kas man ką padarys! Aš viską žinau ir viską galiu: Aš! aš! aš! O į kitus spjaunu.

Taip sako Chamas.

— Kodėl taip menkai teišmokstate kalbų? — klausi mokinį. — Kodėl mokytojai neužduoda rašomųjų darbų. Juk taip sunku pasisavinti svetimą kalbą.

— Mes nesutinkam. Nutarėm, kad nebūtų jokių rašinių namie, — atsako mokinys.

Chamas kritikuoja visus ir viską ir be jokios baimės sprendžia visus klausimus — kilnių kilniausius, painių painiausius, įvairių įvairiausius. Perskaitęs kokią menką brošiūrėlę kokiu nors klausimu, jis tariasi pažinęs jį iš esmės ir turįs teisę tarti sprendžiamąjį žodį. Tai, apie ką amžių genijai galvojo visą gyvenimą, jis sukritikuoja per vieną minutę.

Chamas sakosi mylįs lygybę. "Koks jis čia ponas! Praėjo jau tie laikai! Dabar kiekvienas pats sau ponas!" Bet pačiam būti ponu ant kitų — ak, kaip jam miela! Ir jei jis gauna nors šiokios tokios valdžios, tai iš kailio nerias, kad visi tai matytų, ir kad jo valdomieji tai kuo skaudžiausiai pajustų. Aš jums parodysiu! Aš galiu jus į dulkes sutrinti!

KAS GIRDĖTI LIETUVIŲ KOLONIJOSE

NEW BRITAIN, CONN.

Iškilminga: Atšvęsta Kristaus Karaliaus šventė. Pereitą sekmadienį šv. Andriejaus bažnyčioj Kristaus Karaliaus šventė praėjo labai gražioj nuotaikoj. Šv. Sakramentas buvo išstatytas viešam garbinimui nuo aštuntos val. ryto iki 4-tos val. po piet. Parapijiečiai skaitlingai lankėsi, garbindami savo Aukščiausiąjį Sutvėrėją. Sventės progai pritaikintą pamokslą pasakė kunigas F. Bulovas, MIC. C.Y.O. jaunimo organizacijos nauji nariai buvo viešai priimami į šią organizaciją.

Sidabrinis Jubiliejus. Sekmadienį, spalio 23 dieną, 11-tą val. su iškilmingomis šv. Mišiomis du broliai Kavaliauskai Antanlas su Katryna ir Albertas su Alese šventė savo vedybinio gyvenimo 25 metų sukaktis. Klebonas kun. V. Karkauskas atnašavo šv. Mišias, asistuojant kun. J. Matučiui ir kun. B. Benesevičiui. Šv. Mišiose dalyvavo jubiliatų šeimos, giminės bei daug jų draugų.

Po Mišių tuojau lietuvių salėj įvyko jubiliejinė puota, kurioje dalyvavo daug svečių, visi trys parapijos kunigai: kleb. kun. V. Karkauskas, kun. J. Matutis ir kun. B. Benesevičius. Vėliau atvyko kun. V. Ražaitis iš Waterbury.

Reikia pažymėti, kad p.p. Kavaliauskai yra čia gimę ir augę, bet gražai lietuviškai kalba ir visuomet dalyvauja lietuvių veikime. Gražiai išaukl ėjo vaikus. Antanas ir Katryna Kavaliauskai turi du sūnus ir dukrą slaugę, kuri darbuojasi D. H. Washingtone, Albertas ir Alesė Kavaliauskai turi sūnų ir tris dukras, kurių dvi jau yra slaugės ir dar siekia aukštesnio mokslo savo profesijoj. Jų mamytė Alesė yra uoli šv. Cecilijos choro narė.

Linkėtina p.p. Kavaliauskams laimingai sulaukti auksinio jubiliejaus.

Padidėjo šeima. Pereitą savaitę p.p. Adomas ir Alena Kvederai susilaukė sūnaus. Sveikiname. P.p. Kvederai yra uolūs visuomenės darbuotojai. Adomas yra miesto Aldermonas.

Mirtis. Spalio 25-to po ilgos sunkios ligos, mirė savo namuose a. a. Eva Stankevičienė. Liko nuliūdę vyras, dvi dukros, du broliai ir daug artimų giminių.

Palaidota iš šv. Andriejaus bažnyčios šv. Marijos kapuose šalia savo mylimo sūnaus, kuris mirė prieš porą metų. Viešpatie, pasigailėk sielų savo mirusiųjų tarnų, kurie daug kentėjo ir šiame pasauly slėgiami ilgos ligos.

Įsigykime bilietus. Bilietai susipažinimo su tremtiniais vakarui, kuris įvyks lapkričio 19, 1949 m. Lietuvių salėj, 354 Park St., jau yra platinami ir kviečiame visus iš anksto įsigyti, kad būtų geriau komisijai susitvarkyti.

Priminimas. Primename, kad religinis koncertas įvyks sekmadienį, lapkričio 20 d., 7-tą val. 30 m. vakare Šv. Andriejaus bažnyčioj. Koncertą ruošia šv. Cecilijos choras, vadovaujamas prof. V. Matijošaus. Jame dalyvaus ir Vilniaus Valst. Operos solistas p. St. Liepas. Pasistenkim visi šiame parapijos istoriniam koncerte dalyvauti.

Marianapolį Aplankius. Pereitą sekmadienį, spalio 30 d., Kristaus Karaliaus šventėje, Marianapoly, Tėvų Marijonų Kolegijoj, įvyko T. M. K. rėmėjų metinis seimas, kuriame dalyvavo gražus būrelis rėmėjų bei svečių ir keletas dvasiškių.

Seimo nuotaika buvo rimta, ir visi pakeltu ūpu svarstė, kaip suradus būdus sukelti finansų, kad galima būtų pradėti statyti naujus kolegijos rūmus.

Iš tikrųjų daug yra rašoma ir kalbama, labai jaudinamasi dėliai nykimo lietuvių kalbos, bet kaip mažai yra kreipiama dėmesio į lietuviškas mokyklas, kad jas tinkamai užlaikius, ir siunčiama savo sūnų, kur jie įsigytų lietuviškų mokslų, mokytųsi lietuvių kalbos ir t.t.

Čia teko patirti mandagus patarnavimas iš čion gyvenančių tremtinukų, tik skaudu buvo iš jų išgirsti apie jų mylimų tėvelių liūdną likimą. Tėvai Marijonai nusipelno garbės bei paramos už šių našlaičių, bei tremtinių šeimų, kurių čia randasi apščiai prieglaudą.

Reiškiama nuoširdi padėka T. M. ir už šio seimo suruošimą ir pavaišinimą dvasios bei kūno atžvilgiais. **B. M.**

(Politinis Skelbimas)

MAYORAS CURLEY — BOSTONO GERADARIS

Čia ne kontestas raumenų ar amžiaus, bet proto kontestas.

Mayoras JAMES M. CURLEY yra tinkamiusias asmuo būti Bostono Mayoru.

Kiti kandidatai tusčiai prižada rojų Bostonui sakydami ką ateityje nuveiks. Baikės!

Jei iki šiol nieko nenuveikė tai nieko negalime tikėtis ateityje!

Mayoras Curley prižadėjo ir išpildė tuos prižadus!

Curley pastangomis pagražintas So. Bostono pajūris ir įsteigta puikiausios maudynės ir pliažas.

Curley paskyrė Lietuvį į Welfare Departmento Direktorius.

Curley pastangomis daug Lietuvių Veteranų šeimos gavo tinkamus namus.

Čia tik dalis priežasčių kodėl privalome balsuoti už **Mayorą Curley!**

JOSEPH A. LOLA, 40 Datessio Ct., So. Boston, Mass.

CAMBRIDGE, MASS.

Laidotuvės. Spalių 20 d., Brighton mirė a.a. Dominikas Meškauskas, 96 m. amž. Vėlionis spalių 22 d. iš N. P. bažnyčios, palaidotas Šv. Mykolo kapuose. Paliko nuliūdime žmoną Amelią, dukterį Viktoriją Corkery ir šešis anūkus. Vėlionis buvo vienas iš seniausių gyventojų Brighton. Daug yra aukavęs mūsų bažnyčiai. Jo yra paaukota viena klausykla ir daug sėdynių. Vėlioniui paskutinį patarnavimą sutiekė laidotuvių direktorius p. P. Waitkus. Pasilikusiai nuliūdime vėlionio šeimai, reiškiame užuojautą.

Choristų Pagerbimui Vakaras. Spalių 17 d. vakare, katalikų klubo patalpose įvyko vakaras choristų pagerbimui. Parengime dalyvavo visi kunigai ir dauguma choristų. Po vakarienės choristai išpildė mažą programėlę. Gražiai pasirodė visų mėgiamas dainininkas p. A. Kantrimas, išpildydamas keleta solo. Taipgi pasirodė dainininkė p-lė V. Jankauskaitė, sudainuodama solo ir kartu su p. A. Kantrimu išpildė kelta duetų.

Atvykęs iš tremties p. J. Kazėnas visiems padarė surprizą, pasirodydamas su žavingu balsu ir gražia daina. Po programos choristai linksmai pašoko. Muzikas p. Narkevičius, kvietė jaunimą prisirašyti prie choro. Tėveliai turėtų paraginti savo vaikučius — jaunimą didinti parapijos chorą. Po parengimo choristai pilni įspūdžių skirstėsi namo.

Buvo padaryta operacija. Sekmadienį, spalių 18 d. mūsų choro choristei p-lei S. Žičkaitei buvo padaryta skubi apendicito operacija. P-lė Stefa po operacijos greitai sustiprėjo ir, jau grįžo į namus. Linkėtina p-lei S. Žičkaitei greitai pasveikti. Tenka pažymėti, kad p-lė Žičkaitė tik nesenai atvyko iš tremties.

Atidarė Naują Gėlių Krautuvę. Šiomis dienomis, veiklus mūsų parapijos jaunuolis, karo veteranas p. A. Jakutis, atidarė moderniską gražią gėlių krautuvę, vardu "Observatory Hill Florist", Concord ave., už Harward Sq. Visi lieutviai paremkite šią naują lietuvišką įstaigą. Laidotuvėms, ar vestuvėms užsisakykite gėles tik pas p. Alfonsą Jakutį. Jis yra patyręs gėlininkas ir jums visados mandagiai patarnaus ir paruoš puikiausias gėlių puokštes. Sveikiname p. A. Jakutį ir linkime geriausios sekmės.

A. Đ.

PATERSON, N. J.

Įspūdingas Kristaus Karaliaus Šventės Minėjimas

Praėjusį sekmadienį Patersone buvo surengtas pirmas viešas Kristaus Karaliaus šventės minėjimas su gražia ir įspūdinga programa.

Minėjimą atidarė Šv. Vardo Dr-jos pirmininkas, žymus vietos lietuvių katalikų veikėjas, p. J. Jasulaitis. Jis pabrėžė, kad šis minėjimas išėjęs iš tremtinių iniciatyvos ir būsią progos pamatyti, kaip tokie minėjimai buvę rengiami Lietuvoje.

Toliau sekė p. A. Masionio paskaita, kurioje jis labai vaizdžiai nušvietė, kuo baigiasi žmonių pastangos įkurti žemėje rojų be Dievo ir kaip vietoj laisvės žmonės patenka į tokią vergiją, iš kurios nėra jokio išsigelbėjimo. Jis prisiminė ir kankinę Lietuvą su tūkstančiais kankinių, sugretindamas juos su pirmaisiais krikščionimis kankiniais, nes kaip anie, taip ir šie kenčia ir miršta už Kristų, už krikščionišką kultūrą, kurios naikinimas vykdomas žiauresnėmis, negu Nerono priemonėmis.

Tremtinių vaikai padeklamavo gražių, šventei pritaikintų, religinių eilėraščių. Deklamavo: J. Adomaitytė, U. Janulevičiūtė, D. Masionytė, T. Masionytė, Vytis Augulis, Andronis Augulis ir 3 metų deklamatorė Angelė Mikniūtė.

Marija Jasulaitytė, vietos High School mokinė gražiai paskambino pianinu "Rosary" ir "Star of the Sea".

Visos meninės dalies centrą sudarė iš New Yorko atvykusi solistė R. Mainelytė, kuri dirba NCWC Resettlement skyriuje. Vien jos pasirodymas scenoje su gražiais tautiškais drabužiais sukėlė jai gausias ovacijas. Ji pagiedojo Haendelio "Lascia ch'io pianga" ir "Maldą" ir G. Verdi "Sveika Marija". Jos gražus, švelnus balsas taip tiko toms religinėms giesmėms, kad tikrai išėjo kaip graži, jautri malda. Publika klausėsi, kaip užburta.

Solistei akompanavo vietos vargonininkas p. V. Justas, nenuilstamas choro vedėjas, kuris visą savo laisvą laiką skiria įvairiems parengimams.

Gražų užbaigos žodį pasakė p. Jasulaitis ir ypatingai gražiai ir jautriai pakalbėjo kleb. kun. J. Kinta, pasidžiaugdamas tarp kitko, kad naujai atvykstantieji lietuviai atneša iš Lietuvos gražių papročių ir kad jų vaikučiai gražiai religiškai auklėjami.

Pačioje pabaigoje dar kalbėjo ir T. Pranciškus Giedgaudas, O.F.M., kuris čia sekmingai vedė dviejų savaičių misijas, vienas lietuviškai, senesnės kartos žmonėms ir tremtiniams, o kitas — angliškai kalbantiems parapijiečiams.

Koresp.

(Politinis Skelbimas)

LIETUVIŲ DRAUGAS
Dr. Patrick J. Foley

Dabartinis Bostono Mokyklų Komiteto Pirmininkas

Dantų Gydytojas ir Chirurgas PATRICK J. FOLEY, yra plačiai žinomas South Bostone, nes jis čia gimė, užaugo, ir gyvena. Jis yra žinomas ir daug lietuviams, ypač profesionalams. Jo pastangomis buvo perduotos dvi viešos mokyklos Švento Petro lietuvių parapijai, viena prie lietuvių bažnyčios, o antra ant kampo I ir East 6th gatvių. Jo pasirūpinimu buvo suorganizuoti anglų kalbos kursai South Boston High School lietuviams, nesenai atvykusiems iš Vokietijos.

Dr. Patrick J. Foley nuoširdžiai remia visas lietuvių pastangas grąžinti Lietuvai nepriklausomybę ir išgelbėti Lietuvos lietuvius nuo baisaus Stalino genocido arba tautos išnaikinimo. Dabartiniu laiku rusai komunistai kaip tik siekia visiškai išnaikinti leituvių, latvių ir estų tautas.

Kaipo Bostono mokyklų komiteto narys Dr. Patrick J. Foley gražiai pasirodė savo darbštumu ir sumanumu ir todėl Bostono miesto piliečiai jį išrinko 1941 ir 1945 metuose didžiausiu balsų skaičiumi. Be abejo jis ir vėl bus išrinktas Lapkričio 8 d., 1949 m. Bostono miesto rinkimuose.

Lietuviai balsuotojai privalo ateinančiuose rinkimuose paremti tikrą lietuvių draugą, DR. PATRICK J. FOLEY.

Skl.

Ave Maria Valanda

Sekmadienį, lapkričio 6 d., 7:30 val. vak. per WMEX radio stotį — 1510 bus transliuojamas dramatizuotas apsakymas apie Šv. Klarą (St. Clare), Seserų Pranciškiečių įkūrėją ir jų motinėlę.

Šventoji Klara, aukštos kilmės mergelė, savo jaunystėje paveikta Šv. Pranciškaus iš Asyžiaus gyvenimo šventumo, paliko turtingus tėvų namus ir pradėjo neturto ir atgailos gyvenimą. Pasiklausykite.

Remkite tuos profesijonalus ir biznierius, kurie savo skelbimais remia "Darbininką".
Visi skelbkitės "Darbininke".

LDS Naujos Anglijos Apskrities Metinis Suvažiavimas

įvyks sekmadienį, lapkričio 13, 1949, 1 val. po pietų, Nekalto Pras. P. M. parapijos, Cambridge, Mass., parapijos salėje.

Kviečiamos visos LDS kuopos kuoskaitlingiausiai prisiųsti atstovų ir pasiruošti su naudingais organizacijai įnešimais. Kviečiami ir pavieniai dvasiškiai ir pasaulionys dalyvauti šiame suvažiavime.

Kviečia Apskrities Valdyba.

POLITIŠKI SKELBIMAI

BALSUOKITE UŽ LIETUVĮ

John A. Svirsky

Brocktoniečiai Lietuviai — dėkime savo balsus už Lietuvį JOHN A. SVIRSKY, tad ir turėsime Lietuvį atstovą Miesto Valdyboje —

Lietuviai už Lietuvį!

BRONIUS P. BARTKEVICIUS.
42 Vine Street, Brockton, Mass.

BOSTONO PILIEČIAI!
Lapkričio-Nov. 8 d., balsuokite už
Attorney Kathleen T.
DACEY Į
SCHOOL COMMITTEE

Šioje tarnyboje reikalinga išmintiga moteris, kuri tikrai interesuotusi vaikų gerove ir mokyklų švara. Ji yra baigusi Emmanual College, Simmson College ir Northeastern Universitetą teisių fakultetą. Ji yra indorsuota įvairių moterų klubų ir organizacijų. Taigi, kam rūpi vaikučių gerovė, lapkričio 8 d. atiduokite savo balsą už **Mrs. Attorney Kathleen T. Ryan DACEY** į School Committee.

W. J. Chisholm
GRABORIUS
"Asmeniškas Patarnavimas"
331 Smith St.,
PROVIDENCE, R. I.
Telephone
Ofiso: Dexter 1552
Namų: Pl. 6286

MEDLEVA ŽIEVIES

Medleva yra vienas geriausių gyduolių nuo užsisenėjusių vidurių užkietėjimo, geriant daug ar mažai, ji nepakenkia sveikatai, ji lengvai liuosuoja vidurius, stabdo galvos skaudėjimą ir priduoda kūnui gyvumo ir skaistumo. Vienas puodukas verdančio vandenio ir vienas šaukštukas sutrintos Medlevos Žievių, gerk kada atšals. Medlevos Žievės $1.50 svaras, o už $1.00 10 uncijų.

Trukžolių šaknis vaistas nuo patrukimo, po krūtine skaudėjimo, dieglių, palengvina atkosėjimą, verčia prakaituoti. Trukžolių svaras $2.50, o už $1.00 5 uncijos.

ALEXANDER'S CO.
414 W. BROADWAY,
So. Boston 27, Mass.

Marija viską gali pas Dievą!

Jei spaudžia vargas,
graužia rūpestis,
sielojiesi Lietuvos ir
žmonijos nelaime, tai
kreipkis į Mariją.

Nekalto Prasidėjimo Vienuolyne, Putnam, Conn. laikoma Novena į

Nekaltai Pradėtąją Mariją

Novena prasideda lapkričio 29 dieną ir baigiasi gruodžio 17 dieną.

Norėdami įsijungti į šią Novenų, siųskite savo intencijas šiuo adresu:

Immaculate Conception Convent
R. F. D. 2, Putnam, Conn.

Novenos dalyviais tampa visi, kurie atsiunčia savo intencijas, ir jei gali, nors maža auka paremia šią Jauniausią Lietuvaičių Kongregaciją Amerikoje.

Misijonieriaus Laiškai

Meilė, Skaistybė ir Laimė

(Tęsinys)

KAIP IŠLAIKYTI SKAISTYBĘ?

Mano mielas brolau, sese, ar Jūs išliksite skaistūs, ar ir Jūs pasinersite mūsų laikų nedorybės tvane?... Tai priklausys nuo Jūsų pačių, kokiose sąlygose ir tarp kokių žmonių begyventumėte. Jeigu Jūs būsite ryžtingos valios saugoti savo skaistybę ir susidaryti reikiamas sąlygas, tai pajėgsite.

Kaip sprustelėjęs žmogus mechaniškai skėsdamas į šalis rankas, stengiasi išlaikyti pusiausvyrą, taip jis nesąmoningai išrausta, pamatęs ar pajutęs ką neskaistaus. Tai yra pirmas signalas saugotis pavojaus. Tas gėdos jausmas verčia ir paskui žmogų išrausti dėl savo nešvarių darbelių. Bet dabar pasaulis nori Jums, brangusis-oji, šį gėdos jausmą atbukinti. — "Nebūk perdaug jautrus — negi esi vaikas!" Žinoma, perdėtas gėdingumas yra nesveikas. Bažnyčia to ir nereikalauja. Ji visiškai ramiai leidžia kalbėti "Sveika Marija", Linksmosios rožančiaus dalies pirmąją ir antrąją paslaptį, žiūrėti religinių ir meno paveikslų, kur vaizduojamųjų asmenų rūbai nepakankami, bet ten pirmauja didelė mintis, stipri išraiška, o ne lytinių geidulių žadinimas, kaip daugelio moderniųjų menininkų kūriniuose, propagandiniuose plakatuose, kino filmose.

"Vargai tautai, kuri nebemoka išrausti, — ji pasmerkta žūti" — pasakė vienas žymus sociologas. Vargas ir mūsų tautai ir Jums, jei Jūs leisite Jūsų gėdos jausmą užmigdyti, jei protu ir valia prisidėtumėte prie jo sunaikinimo! Išlaikykite sveiką gėdos jausmą!

Valdykite ir savo akis, nes šv. Raštas sako: "Vagis įlenda pro langą, mirtis gi — pro akis", sielos nekaltybės mirtis. Išganytojas žinojo, ko reikalaująs: "Jūs girdėjote, kad seniesiems pasakyta: Nesvetimoteriausi. Aš gi jums sakau: Kiekvienas, kurs žiūri į moteriškę jos geisti, jau su ja svetimoteriavo savo širdyje" (Mt. 5, 27). Moderniausi biologijos ir psichologijos duomenys tai patvirtina. Juk nedoras darbas yra tik paskutinis aktas seniai prasidėjusio vyksmo sąmoningai nuodėminga mintimi. Štai užsižiebia pirma kibirkštis ir, jeigu mes jos tuoj neužgesiname, kai tik sąmoningai pajuntame, užkuria ji liepsnom mūsų vaizduotę ir valią, visą mūsų nervų sistemą paverčia liepsnojančiu deglu, ir įjaudinti polinkiai anksčiau ar vėliau veržiasi kaip pašėlę į išsikrovimą.

Todėl taip svarbu yra nežiūrėti sąmoningai, fiksuojančiai — smeigiančiai į kitos lyties asmenis. Nuogybių žiūrėjimo reikia išvengti. Nepasiduoti dėl švaros ar kitų motyvų suviliojamam bendrų ar šeimyninių maudyklių. Atsiminkite, ką jau pasakė šv. Ciprijonas: "Yra maudyklių, kurios ne švarina, bet sutepa". Kinų filmos reikalauja didelio apdairumo. Jos vaizduoja ne tikrąjį gyvenimą, bet rašytojo vaizduotės, režisieriaus ir biznieriaus apskaičiavimų s u k u r t ą. Muncheno mergaičių pataisos namuose 80% merginų pasisakė doroviškai puolusios taip žemai dėl blogų filmų žiūrėjimo. Prieš einant į kurią filmą, patarčiau Jums nuspręsti: "Ar galėčiau aš po šios filmos žiūrėjimo ramiai stoti prieš Dievo — Teisėjo sostą?" Jei taip — eikite, jei ne — bėkite! Ne kartą atsitraukimas yra didvyriškumas.

Iš Lietuvos Į Belgijos Kasyklas

Pradžia 3-čiame pusl.

nuotaika dabartinėj Lietuvoj?

— Visi laukia karo kaip išganymo. Daugumas namuose nenakvoja. Karo stovio nebėr. Anksčiau buvo uždrausta išeiti iš namų nuo 10 val. vakaro iki 6 val. ryto. Miestuose stovi eilės žmonių ties parduotvėmis. Paskutiniai dažnai nieko nebegauna. Fabrikai dirba, bet gaminiai eina Rusijon, pav., Panevėžy, Laisvės aikštėj, veikia auto įmonė, kur gaminami 'Zis' automobiliai (iš tikro tai Fordas 4 ir 8 cil.) Kauno gatvėmis važinėja irgi "Zis" autobusai.

Mūsų žmonės prislėgti ir gyvena nuolatinėj baimėj. Aš negalėjau pakelti tokio gyvenimo ir beveliju dirbti anglių kasyklose, bet būti laisvas ir gyventi be baimės. Nusimanau mechanikoj, ir su laiku tikiuosi žmoniškai įsitaisyti.

Paryžiuje kartą vienas rašytojas aplankė ligoninę. Pamatęs vienoje lovoje merdėjančią jauną merginą, teiraujasi gydytojų: "Kodėl ši graži mergaitė turi mirti?" Gydytojas atsakė: "Plaučių uždegimas dėl persišaldymo! Tai modernios mados auka!" Gi anglų gydytojai paskelbė, kad 18-27 metų amžiaus tarpe mirštančių moterų skaičius vis didėja. Tikrai, kiek kūno, bet kiek dar daugiau sielos mirčių neša dabar moderniosios mados? O juk už jas reikės atsakyti.

(Bus daugiau)

Nauji Tremtinių Transportai

Apie š. m. lapkričio 5 d., laivu "General Ballou" į Bostoną atvyksta šie lietuviai tremtiniai:

Algimanavičius, Vincenta į Pitsburgh, Pa.

Bakanavičius, Uršulė, Ramutis į Paulsboro, N. J.

Brazienė, Anelė, Antanas į Dover Foxcroft, Maine.

Butkūnas, Andrius, Zofija, Andrius, Vaidotas į Philadelphia, Pa.

Bidva, Adam į Brockton, Mass.

Beraitis, Vytautas į Maspeth, L. I., N. Y.

Brazienė, Antanina į Chicago, Ill.

Brunotas, Jonas į So. Boston, Mass.

Cernius, Juozas Į Maspeth, L. I., N. Y.

Cyras, Augustas, Rudolfas, Irena, Raimundas į Winchester, Virginia.

Cizauskas, Pranas, Elena, Violeta į Ypsilanti, Mich.

Dulskienė, Uršulė, Janina į Putnam, Conn.

Didžienė, Jadvyga į Britton, Mich.

Davidov, Irena į Brooklyn, N. Y.

Grusas, Stanislovas, Emilija į Brockton, Mass.

Gulbinas, Jeronimas į Chicago, Ill.

Jonaitytė, Agnieška į Pitsburgh, Pa.

Juralevičius, Vincas, Romualda į E. Granby, Conn.

Jurska, Algimantas į Thomsonville, Conn.

Ketvirtis, Ignas į Brooklyn, N. Y.

Kentra, Bronius į Chicago, Ill.

Kaminskas, Elegijus į Chicago, Ill.

Kudaba, Julius į Chicago, Ill.

Kunigėlis, Pranas, Julija į Rochester, N. Y.

Kedytė, Ona į Glen Burnie P. O., Md.

Kisielius, Juozas, Viktorija, Romualdas, Bernardas, Leonardas į Maspeth, L. I., N. Y.

Kogelis, Leonas, Irena į Sherburn, Minn.

Kupsytė, Ona į Wilmington, Del.

Miliauskas, Bronius, Zofija, Danutė, Aldona, Regina, Birutė į Chicago, Ill.

Macnorius, Petras, Bronislava, Regina, Stanislava į Philadelphia, Pa.

Maliska, Juozas į Norwood, Mass.

Mickevičius, Stasys, Marija, Adomas, Tada, Stanislavas, Andrius, Grazina, Kazys, Rozalija į Omaha, Nebr.

Mickus, Albinas į Cicero, Ill.

Metas, Emilija į Westfield, N. Y.

Nesavas, Julius į Philadelphia, Pa.

Nekrasovas, Mykolas, Marijona, Vilius į Fairview, N. J.

Papikas, Juozas, Sigrid į Freehold, N. J.

Parakininkas, Dovas, Marijona, Irena, Rimantas į Chicago, Ill.

Prizgintaitė, Adelė į Athol, Mass.

Plepys, Irena į Chicago, Ill.

Rimas, Motiejus, Aldona į Torrington, Conn.

Rutkauskas, Ricardas į E. Crangy, Conn.

Ruksys, Antanas į Philadelphia, Pa.

Slepavičienė, Amilija į Philadelphia, Pa.

Skema, Stasys į Rockford, Ill.

Stasys, Boleslovas, Elzbieta į Chicago, Ill.

Saulius, Vladas, Ligia į Philadelphia, Pa.

Sielyla, Stasys į Waterbury, Conn.

Sliteris, Pranas, Kazimiera, Algirdas į Waukegan, Ill.

Stasys, Stanislovas į Chicago, Ill.

Seselski, Franz, Hedwig į Cleveland, Ohio.

Urbikienė, Elena į Turtle Creek, Pa.

Uselytė, Aldona, Ona į Turtle Creek, Pa.

Vaitekunas, Bronislovas, Adele, Bronislavas, Algirdas į Providence, R. I.

Variakojis, Eugenija, Raimundas į Cleveland, Ohio.

Vidra, Jonas, Marė į Macedonia, Ohio.

Vildzius, Jonas į New Britain, Conn.

Zablauskas, Augustas, Erna, Ingrida, Uršule, Vinfridas į New York, N. Y.

Asas, Pranas į Chicago, Ill.

Aninkevičius, Jonas, Bronislava, Jonas, Irena į Chicago, Ilinois.

Atvykstančius uoste pasitiks organizacijų atstovai.

BALF Imigracijos Komitetas.

Mes Pasiilgstame Dievo

"Aš girdėjau balsą iš dangaus kuris man sakė: Rašyk palaiminti mirusieji, kurie miršta Viešpatyje".

Apr. 14:13.

Dr. B. Paulius, O. P.

Mielasai Skaitytojau:

Didysis Patmos mistikas, Šv. Jonas Apaštalas, būdamas tremtyje, turėjo nuostabų regėjimą: jis matė tartum artėjančią pasaulio pabaigą ir girdėjo balsą iš dangaus jam sakantį: "Rašyk palaiminti mirusieji, kurie miršta Viešpatyje". Mirti Viešpatyje reiškia skirtis iš šio pasaulio santaikoje su Dievu, pašvenčiančioje malonėje, be sunkios nuodėmės. Dėlto ir kalbant apie dievobaimingų žmonių mirtį yra sakoma: "Užmigo Viešpatyje".

Lapkričio mėnuo su krintančiais pageltusiais lapais primena mums mirtį. Tuo tarpu Katalikų Bažnyčia primena mums Šventųjų Bendravimo paslaptį, kuri suartina visas tris Kristaus Mistinio Kūno dalis, būtent: kovojančią ant žemės dalį, kenčiančią Skaistykloje ir besilinksminančią Danguje. Lapkričio mėnesio pirmąją dieną kiekvienais metais mes, kovojančio Kristaus Mistinio Kūno nariai, esame kviečiami ir skatinami bendrai pagerbti visus Šventuosius Danguje, kurie sudaro besilinksminančią Kristaus Mistinio Kūno dalį. Lapkričio antrąją dieną ypatingai esame kviečiami ir skatinami melstis už Kristaus Mistinio Kūno dalį kenčiančią Skaistykloje. Šventieji Danguje meldžiasi už sielas esančias Skaistykloje ir laukia jų atvykstant į Dangų, nes jų išganymas yra užtikrintas — lieka tiktai atlikti laikiną bausmę už nusikaltimus. Mes tą jų bausmę galime sutrumpinti savo maldomis ir šventų Mišių aukomis. Šventasis Raštas patvirtina katalikų paprotį melstis už mirusius, sakydamas: "Šventa ir naudinga mintis yra melstis už mirusius, kad jie būtų išlaisvinti iš jųjų nusikaltimų", (II Mach. 12:46). "Dažnai melskis už mirusius", sako Šv. Augustinas, "tai nemirsi nelaiminga mirtimi".

Dr. B. Paulius, O. P.

Kiekvienas Lietuvis Skaito

Vienintėlį Pasaulio Lietuvių Kultūros Žurnalą

AIDAI

Nuo Spalių 4, 1949 Metų Mėnesinį Kultūros Žurnalą

AIDAI

perėmė leisti

LIETUVOS PRANCIŠKONAI AMERIKOJE

AIDAI yra vienintėlis mėnesinis mokslo, literatūros bei meno ir visuomeninio gyvenimo žurnalas

AIDAI žadins tautinės kultūros kūrybą ir skelbs jos laimėjimus

AIDAI burs aplink save visas mūsų tautos intelektualines, menines ir religines pajėgas

AIDAI iki Naujų Metų bus leidžiami Vokietijoje, nuo Sausio 1, 1950 — Jungtinėse Amerikos Valstybėse

AIDUS redaguos redakcinis kolektyvas, sudarytas iš žymių lietuvių mokslininkų, rašytojų ir kitų kultūrininkų. Vyriausias redaktorius — rašytojas Antanas Vaičiulaitis.

AIDŲ prenumerata metams: Jungtinėse Amerikos Valstybėse, Pietų Amerikoje, Meksikoje ir Ispanijoje— $5.00; Kanadoje — $5.50; kituose kraštuose — $6.00

Atskiras numeris JAV — 50c., kituose kraštuose — 55c.

AIDŲ redakcija: Ant. Vaičiulaitis, 2087 N. Main Ave, Scranton 8, Pa.

AIDŲ administracija: AIDAI, Kennebunk Port, Maine. Tel. 5

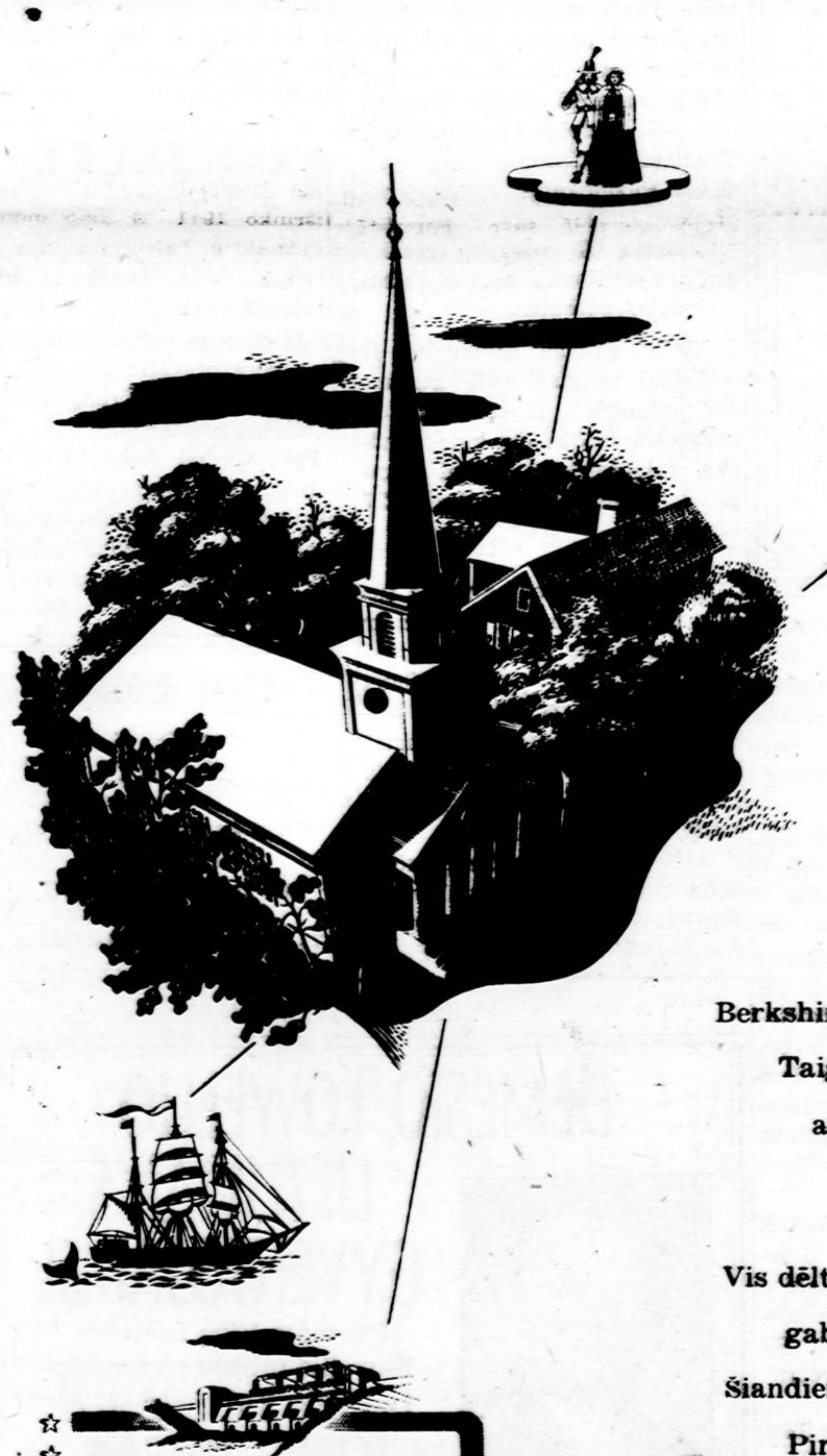

PUIKIAUSI GYVENIMUI VIETA PASAULY . . .

New England!

— bet vistiek negalime tvirtinti kad mes turime VISKO.

Mes neturime anglies kasyklų Berkshiruose, nei aliejaus versmių ant Cape Cod. Taigi tų kurų parvežimas laivais ar geležinkeliais nusprendžia elektros kainas Naujoj Anglijoj.

Vis dėlto gera vadovybė ir techniški gabumai sumažina tas ekstra išlaidas. Šiandien elektra Naujojoj Anglijoj yra pati Pirmoji Pigmena šeimynos sąmatoj—iš jos daugiau gauni naudos negu kitko už tuos pinigus.

VANDENS JĖGA

Mūsų vandens jėgos resursai buvo smarkiai plečiami, tačiau Naujojoj Anglijoj elektrą tenka gaminti garu, es. išskyrus Maine, vandens jėgos neužtenka.

electric light and power companies OF NEW ENGLAND

This Advertisement Sponsored by BOSTON EDISON COMPANY

KAS GIRDĖTI LIETUVIŲ KOLONIJOSE

A.L.R.K. Naujos Anglijos Apskrities Federacijos Suvažiavimas

Sekmadienį, gruodžio 11 d., 2 val. p.p. Norwoode Šv. Jurgio parapijos svetainėje įvyksta N. A. Apskrities Federacijos suvažiavimas. Visi Federacijos skyriai raginami išrinkti ir kuo skaitlingiausiai atsiųsti atstovų.

Tapgi visos katalikiškos organizacijos prašomos prisiųsti atstovus-es. Daug yra svarbių reikalų, kuriuos suvažiavimas turės išspręsti. Pasistenkime, kad suvažiavimas būtų sekmingas. Taipgi pageidaujama mūsų inteligentijos, svečių ir viešnių. Pastatykime katalikiškos veiklos darbą pirmoj vietoj kitų mūsų kasdieninių reikalų.

Pirm. **A. Daukantas**
Rašt. **B. Jakutis.**

Res. SO 8-3729 SO 8-4618
Lithuanian Furniture Co.

MOVERS — Insured and Bonded Local & Long Distance Moving
326 - 328 W. Broadway
SO. BOSTON, MASS.

Asmenys, kurie yra giminės ar paveldėtojai, ar kurie žinote ką apie jo gimines ar paveldėtojus Charles Romanowski, taipgi žinomas kaip Charles Romonouski, arba Charles Ramanowski, arba Charles Romanousky, arba Charles Ramanauskas, kuris mirė Liepos 10, 1943 Hartford, Conn. ir jame gyveno per paskutiniuosius keletą metų prašome tuojau atsišaukti pas advokatą Frank J. Monchun, kaipo Administratorių Charles Romanowski alias, paliktos nuosavybės 68 Pratt St., Hartford, Conn.

Geriausia Užeiga Vyrams ir Moterims yra
SOUTH BOSTON CAFE

Vincas Balukonis, Savininkas.
Pagamina gerus lietuviškus pietus, užlaiko geriausį alų, vyną ir degtinę, ir visiems draugiškai ir mandagiai patarnauja.
258 West Broadway, South Boston, Mass.

BROCKTON, MASS.

Koncertavo. Pirmadienį pietų laiku per vietos radio stotį WBET Šv. Roko parapijos rinktinis jaunimo ansamblis surengė programą 4-rių met. Jung. Tautų įsikūrimo sukakčiai paminėti. Vietos Brocktono Karo Veteranų organizacija pakvietė parapijos chorą išpildyti keletą lietuviškų dainelių. Kalbą apie Lietuvą, jos vargus ir norą įeiti į Jung. Tautas paruošė Julius Konstantinavičius. Jam susirgus, kalbą perskaitė p-lė Julia Jakavonytė. Viskas pavyko puikiai ir kitataučiai lietuvius, programos rengėjus, širdingai sveikino.

Parapijos parengimas. Šv. Roko parapija rengia didelį ŠURUM - BURUM, kuris įvyks lapkričio 20-tą dieną. Per paskutinius penkis mėnesius parapijiečiai ir jų prieteliai pardavinėja bilietus. Rengėjai stengiasi kuo daugiausiai parduoti bilietų, kad sukėlus bent $8,000.00 pelno. Lauksime ir žiūrėsime, ką duos šios visos pastangos.

Atvyksta svečių. Kas savaitę iš tremties į Brocktoną atvyksta vienas kitas svečias. Vietos Katalikų Federacija, rūpinantis kun. Simeonui Saulėnui ir panelei Kašėtaitei, stengiasi naujakūriams surasti darbus ir butus. Garbė mūsų Federacijai, kuri taip rūpestingai prižiūri tremtinius.

Kristaus Karaliaus šventė. Šv. Roko parapijos nariai iškilmingai apvaikščiojo Kristaus Karaliaus šventę. Per visas ketverias šv. Mišias skaitlingas žmonių būrys ėjo prie Dievo Stalo ir matėsi iš veidų, kad visi su džiaugsmu prisiminė Kristaus karaliavimo svarbą.

Vaikelių palaiminimas. Kristaus Karaliaus šventėje 2 val. po pietų visi parapijos tėvai atsinešė ar atsivedė savo vaikelius. Parapijos klebonas pašventino medalikėlius, ir kunigams pagelbstint, kiekvienam vaikelių uždėjo ant kaklo. Tai buvo jaudinantis vaizdas matant laukiančius apie 500 mažų susirinkusių vaikelių bažnyčioje, kol gaus palaiminimą.

Sporto Aikštė. Brocktono miesto sporto skyrius gražiai įrengė prie Šv. Roko parapijos klebonijos viešą sporto aikštę. Visas aikštės paviršius buvo išpiltas žemėmis ir apsėtas žole. Šiomis dienomis, kai pradėjo daugiau lyti, žolė sužaliavo ir gražiai papuošė visą apylinkę. Lietuvių draugijų pastatytas paminklas apsodintas eglaitėmis ir apvestas balta akmenų tvorele. Vaizdas gan gražus. Tai vis pastangos vietos lietuvių, kurie pasirūpina, ką nors įtaisyti atminimui visų Brocktono karių lietuvių, žuvusių kare.

Baigiami remontai. Šv. Roko parapijos mokyklos visi remontai baigiami, ir pamažu mokykla eina prie pilnos tvarkos. Garbė Brocktono lietuviams katalikams, kurie suprato taip didį reikalą savo nuosavos mokyklos.

Šiandien daug kalbama apie lietuvybę, bet niekas dažnai tuo reikalu nėra daroma. Kolei turėsime savo lietuviškas katalikiškas parapijas ir prie jų mokyklas, tolei galėsime išlaikyti savo lietuviškumą ir priaugančias kartas apsaugoti nuo ištautėjimo. Mums iš tremties atvykusiems dypukams be galo malonu matyti, kaip vietos lietuviai širdingai susirūpinę mokyklos klausimu. Brocktono parapija niekados nesigailės įdėjusi vieną kitą skatiką į mokyklą. Tai yra parapijos viltis ir stipri ateitis.

Jaunimas mokosi. Brockton High school šiemet vakarinius kursus lanko gan daug lietuvių jaunimo. Matosi, kad jaunieji rūpinasi moksle iškilti į jo viršūnes.

Z. I. S.

(Politinis Skelbimas)

BOSTONO BALSUOTOJAI!

Dabar Jums laikas pasirinkti teisingą ir darbščią Bostono miesto administraciją su majoru PATRICK J. SONNY McDONOUGH ir nusikratyti senos administracijos.

SUSIPAŽINKITE SU BŪSIANČIU MAYORU IR JO ŠEIMA:

Iš kairės į dešinę — Richard, Gubernatoriaus Patarėjas McDonough, būsiantis majoras, Patrick J. Jr., James, Patricia Ann, sėdi ant motinos kelių ir Mrs. McDonough, buvusi Helen Keating, Bostonietė.

Balsuokite ir Išrinkite

NAUJĄ, JAUNĄ, ENERGINGĄ ir SUGEBANTĮ

Governor's Councillor Patrick J.

McDonough

Į MAJORUS

Jis yra didelis lietuvių draugas, prietelius ir rėmėjas. Kada jis bus išrinktas Bostono miesto majoru, kiekvienam lietuviui bus lengva prie jo prieiti ir gauti kokių nors malonių. Tat, lapkričio 8 d. visi leituviai, kaip vienas, atiduokite savo balsus už PATRICK J. McDONOUGH į majorus.

Joseph Arlauskas — William J. Skudris
Dr. A. L. Kapochy — Felix A. Zaleskas

Skaitlingai Vyks Į Visuot. Am. Lietuvių Kongresą. Waterburiečiai skaitlingai ruošiasi vykti į Visuotiną Amerikos Lietuvių Kongresą. Yra surinkta ir nemažai nuveš aukų.

Darbai. American Brass Co. savo vielos dirbtuves (Wire Mill) perkelia iš Waterburio į Ansonia ir Torrington, dėl ko daug waterburiečių lietuvių neteks gerų darbų, kuriuose jie buvo po keliolika metų įsidirbę. Vieni bus atleisti iš darbo, o kitiems teks išsikelti su darbu. Tai yra daugumai waterburiečių darbininkų didelis smūgis.

Kristaus Karaliaus šventė. Sekmadienį, spalio 30 d. Kristaus Karaliaus šventėje Maldos Apaštalavimo draugija in corpore ėjo prie Dievo stalo. Po Mišių įvyko bendri pusryčiai.

Dalyvavo Marianapoly Tėv. Marijonų Rėmėjų seime. Waterburiečiai seime gana skaitlingai dalyvavo, kaip atstovais, taip ir svečiais. Buvo padaryta gražių nutarimų.

Koresp.

WATERBURY, CONN.

LDS 5-tos kuopos susirinkimas. Kuopa nutarė surengti kortų vakarą (Whist party) ir šokius. Tam tikslui išrinkta komisija, kurion įeina: N. Meškūnienė, S. Sapronienė ir P. Jakubauskas. Komisija jau savo darbą pradėjo. Kortų lošimo vakaras įvyks gruodžio 4 d., 2:30 po pamaldų senosios mokyklos patalpose.

Šokių vakaras įvyks vasario 11 d., 1950 m. Šv. Juozapo parapijos naujosios svetainės patalpose. Šokiams gros puiki orkestra, kokią jaunimas labai myli.

Moterų Sąjungos vakarienė. Sekmadienį, spalio 30 d., įvyko Moterų Sąjungos vakarienė. Vakarienė buvo sekminga.

DĖL PASTATYMO PAMINKLŲ
Atsilankykite pas
Gate City Monument Co.
GRANITE MEMORIALS
321 W. Hollis St.,
Nashua, N. H.
Norintieji pas mus atvykti, telefonuokite Nashua 4251. Transportacija dykai, nežiūrint, kad nepirktumėte.

NORWOOD, MASS.

Praeitą penktadienį, spalių 28 d., parapijos svetainėje įvyko susirinkimas ir prakalbos, kurias surengė ALRK Federacijos 10 skyrius.

Šio susirinkimo tikslas buvo pasitarti apie Visuotiną Amerikos Lietuvių Kongresą ir sužinoti daugiau apie lietuvių veiklą Lietuvos išlaisvinimo reikalu.

Susirinkimui vadovavo Federacijos skyriaus pirm. Jurgis Versiackas ir vice pirm. Ieva Tvaskienė.

Kalbėjo kleb. kun. Feliksas Norbutas, kun. Al. Janiūnas, p.p. V. Jakštys, P. Zaranka, A. F. Kneižys, V. J. Kudirka, Pr. Kudirka ir kiti.

Komisija pranešė, kad surinkta aukų apie $50.00, ir bus pasiųsta VAL Kongresui.

Praeitą sekmadienį mūsų parapijoje įvyko ALRK Moterų Sąjungos Mass., N. H. ir Maine apskrities suvažiavimas. Dalyvavo atstovės ne tik iš minėtų valstijų, bet ir iš Conn. — Hartford, New Britain ir Manchester. Dalyvavo fr Centro pirm. F. Bačinskienė iš Worcester ir direktorė T. Mažeikienė.

Vietinės Sąjungietės — ponios Ieva Tvaskienė, E. Novikienė, M. Chubatienė, E. Sykes, A. Pakarklienė, M. Aidukonienė, V. Šarkienė, A. Lyons pavaišino skaniais užkandžiais ir maloniai patarnavo. Joms priklauso padėka.

L. Vyčių 27 kuopos Halloween Party įvyko spalių 26 d. pp. Salėnų rezidencijoj. p. Elena Cormier, komisijos pirmininkė, surengė gražią programą. Jai gelbėjo pp. Kotryna Saulėnaitė, Eleonora Pešinytė, Elena Pazniokaitė, Jonas Šipalauskas ir Gasperas Pazniokas. p. Juozas Glebauskas gražiai grojo akordionu ir, visi linksmai šoko polkutes.

Vyčiai gražiai darbuojasi ir smarkiai rengiasi prie būsiančio parengimo lapkričio 10 d., parapijos salėje. Jie kviečia visus, sulaukusius 16 metų amžiaus, įsirašyti į L. Vyčių 27 kuopą.

Mergaičių Sodalijos narės turėjo progą pamatyti gražius ir pamokinančius paveikslus — "Sveika Marija" — Rožančiaus Paslaptys" ir pasiklausyti įrekorduotų giesmių. Paveikslai buvo rodomi parapijos salėje spalių 26 dienos vakare, po pamaldų ir susirinkimo.

Ateinantį sekmadienį mūsų Sodalietės rengiasi dalyvauti Naujosios Anglijos Mergaičių Sodalicijos Kongrese Šv. Petro lietuvių parapijoj, So. Boston, Mass. Dalyvaus šv. Mišiose, kurios bus atnašaujamos 10 val. rytą tos parapijos bažnyčioje, ir bendrai priims šv. Komuniją. Po pietų įvyks sesijos, kur kalbės svečiai kalbėtojai, o po sesijų — pamaldos. Tuo metu bus įpareigota nauja valdyba. Mūsų Sodaliečių prefektė, Ona Pazniokaitė bus įpareigota Naujosios Anglijos Mergaičių Sodalicijos raštininke.

P.p. J. Versiackai, gyv. Chapel St., persikėlė į savo naują ir modernišką namą, 49 Brookfield Rd. Linkime geriausių sėkmių. p. Jurgis Versiackas yra ALRK Federacijos skyriaus pirmininkas ir kitų draugijų valdybose.

Kario Stašio Kūnas Parvežtas į Jung. Valstybes. Armijos Departamentas praneša, kad kario Antano P. Stašio, žuvusio 1944 m. karo kautynėse Italijoj, parvežtas į Jung. Valstybes.

Karys herojus, a. a. Antanas P. Stašis yra p.p. P. Stašių, gyv. 60 Highview St., sūnus. Jis įstojo į karo tarnybą 1941 m. ir buvo išvežtas į užjūrį 1943 m. Pasižymėjo karo tarnyboje ir buvo apdovanotas Combat Infantryman's medaliu. Karys Antanas P. Stašys žuvo už šio krašto ir savo tėvų krašto laisvę.

A. a. Stašio kūnas bus parvežtas į Norwoodą ir palaidotas iškilmingai.

Pirmadienį, lapkričio 7 d., 7:30 val. vakare, Šv. Jurgio lietuvių par. salėje įvyks Moterų Sąjungos kuopos susirinkimas. Valdyba kviečia visas nares dalyvauti.

SCHENECTADY, N. Y.

Šv. Kryžiaus Parapijos Parengimas. Šv. Kryžiaus parapija ruošia didelį parengimą, kuris įvyks sekmadienį, lapkričio 13 d., savo svetainės patalpose. Gros gera orkestra, bus šokiai, skanių valgių ir gėrimų. Be to ir kitokių pramogų.

Parapijiečiai dirba kartu su klebonu ,kad parengimas būtų sekmingas. Prašo visus vietos ir apylinkės lietuvius gausiai dalyvauti. Pelnas eis parapijos naudai.

Koresp.

Albert R. Barker
Pirmiau — Pope Optical Co.
Kada Jums reikalingi akiniai leiskite mums išegzaminuoti akis ir pritaikinti akinius.
Mes padarome dirbtinas akis.
Room 206
Tel. 6-1944
207 PARK BUILDING
Worcester, Mass.
275 Main St., Webster, Mass.

"Darbininko" Metinis MENO ir JUOKŲ VAKARAS

SEKMADIENĮ,

Lapkričio - Nov. 20, 1949

Municipal Building Salėje

E. Broadway, Pradžia 3:30 p.p. So. Boston, Mass.

Programą išpildys pagarsėjės magikas A. Jurgėla iš New Yorko ir Nashua Parapijos Vyrų Grupė, vadovystėje muziko J. Tamulionio.

Visus kviečiame ruoštis į šį parengimą.

(Politinis Skelbimas)

DĖMESIO LOWELLIO LIETUVIAMS GYVENTOJAMS!

Prašome Visų Lietuvių Lowellio miesto gyventojų Lapkričio 8 d. balsuoti už

JOHN JANAS

Į COUNCILLOR

Jo darbai padaryti lietuviams yra dideli ir visi būtų sunku suminėti. Kadangi jis yra didelis lietuvių prietelius ir rėmėjas, todėlei visi lietuviai kaip vienas balsuokite už jį, padėkite savo balsą, Lapkričio - November 8 d. prie Nr. 1 po pavarde

JOHN JANAS Nr. 1
For Councillor

Atsiminkite balsavimo dieną — Nov. 8 d.

Politinis Skelbimas (Politinis Skelbimas) Politinis Skelbimas

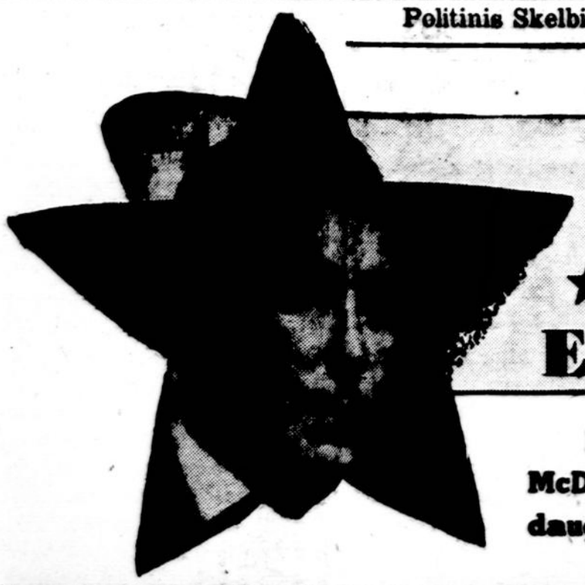

PUT HIM TO WORK FOR YOU

GOVERNOR'S COUNCILLOR PATRICK J. SONNY

★ ★ ★ ELECT McDONOUGH MAYOR ★ ★ ★

Lapkričio 8 d., — balsavimo dieną visi lietuviai kaip vienas balsuokite į Bostono miesto majorus už PATRICK J. SONNY McDONOUGH, kuris yra didelis lietuvių prietelius ir rėmėjas. Jį turėdami Bostono miesto majoru, tikrai džiaugsimės, nes jis daug padės lietuviams visokiuose reikaluose.

FRANK RAZVAD, 5 "G" Street, So. Boston, Mass. JOHN J. GRIGALUS, 52 "G" Street, So. Boston, Mass. APOLIS SAVAGE, Brighton, Mass.

VIETINĖS ŽINIOS

ŽINUTĖS

Pašaukimas. Kas yra pašaukimas, kaip pašaukimą reikia ugdyti, ir kitus klausimus apie pašaukimą išaiškins Bostono Diecezijos Pašaukimų Direktorius kun. F. A. Barry Šv. Petro parapijos bažnyčioje: vaikams šeštadienį, lapkr. 5 d., 8:30 v. r.; suaugusiems — sekm., lapkr. 6 d., 11:30 v. r.

Visi didesnieji bernaičiai, mergaitės ir jaunimas ateikite šeštadienį, 8:30 v. r. bažnyčion išklausyti šv. Mišių ir pasiklausyti pamokslo apie įvairius pašaukimus.

Sodalietės. Iš visos Naujosios Anglijos Sodalietės lietuvaitės suvažiuoja, sekmadienį, lapkr. 6 d. So. Bostonan, apžvelgti savo darbuotę ir ją padidinti. Joms kalbės kun. Pr. Strakauskas ir kiti.

Komunija. Sekmadienį bendrai priims šv. Komuniją parapijos vaikai 9 v. r., Moterų Sodalicija ir Merginų Sodalicija — 10 v. r.

Kodėl Vyksta Į Lietuvių Kongresą

Spalių 29, Lietuvių salėje įvyko banketas — išleistuvės Bostono lietuvių delegatų į Visuotinąjį Amerikos Lietuvių Kongresą, kurį suruošė A. L. Tarybos Bostono skyrius. Pirmininkui adv. J. Grigaliui susirgus, vakaro programą pradėjo J. Kasmauskas, o toliau vedė A. Ivaška, perstatydamas vykstančius delegatus, kurių buvo arti 50. Trumpas kalbas pasakė: J. Arlauskas, J. Jonuškis, inž. A. Čaplikas, prof. I. Končius, J. Lekys, prof. Pr. Galinis, Kazys Mockus, Dr. B. Kalvaitis, adv. A. Juknevičius, Dr. D. Pilka, med. studentas O. Vaitkevičius ir A. Matjoška.

Inž. A. Čaplikas savo kalboje susijaudinęs pareiškė, kodėl jis vyksta į Lietuvių Kongresą. Jo sena mamytė yra ištremta į Sibirą, iš kurios tėra gavęs tik vieną laiškutį.

Badaitis ir Duonaitis

Tame laiškely duoda suprasti savo sūnui amerikiečiui, apie savo padėtį, rašydama, kad turi du kaimynus Badaitį (badą) ir Duonaitį (duoną). Badaitis ją tankiai aplankąs, bet Duonaitis esąs retas svečias. Apie kitus brolius ir gimines aiškių žinių neturįs. Todėl vykstas į Kongresą, kad prisidėtų prie kovos prašalinimui to raudonojo siaubo, kurs baigia išnaikinti mūsų tėvus ir brolius Lietuvoje.

Be abejo tuo pačiu tikslu ir kiti delegatai vyksta į istorinį Kongresą.

Banketas baigtas Lietuvos himnu.

Prieš tai vakaro vedėjas pranešė, kad vyriausia šeimininkė p. A. Kropienė švenčia savo gimtadienį. Visi ją pasveikino. Vėliau paiškėjo, kad ir kitos šeimininkės, p. P. Svilienės, gimtadienis sutampa su p. Kropienės. Todėl abiem visi sugiedojo Ilgiausių Metų.

Nors žmonių buvo apie 100, bet pelno liko apie $60. Iš vyrų bankete šeimininkavo V. Vakauza, V. Končius, J. Jankauskas ir S. Jakutis. **Rap.**

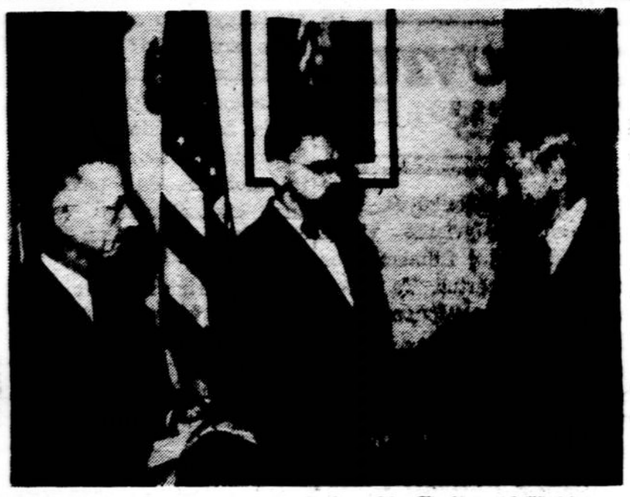

Bostono miesto mayoras James M. Curley (dešinėje) sveikina p. Juozą Matačinską ir linki jam geriausių sėkmių visuomeniniame darbe. Kairėje stovi miesto raštininko pagelb. Malloy, kuris prisiekdino p. Juozą Matačinską.

Kaip jau pirmiau buvo minėta, kad Bostono miesto mayoras, James M. Curley, paskyrė Visuomenės Gerovės Departamento (Public Welfare Department) tarybos narių veiklų So. Bostono lietuvį, Juozą Matačinską.

Juozas Matačinskas yra ne tik antrojo pasaulinio karo pasižymėjęs veteranas, apie ką jau esame praeitą kartą minėję, bet ir Stepono Dariaus Posto Amerikos Legijono So. Bostono veiklus narys; uolus Šv. Vardo Draugijos Šv. Petro parapijoj, So. Bostone, narys; nuoširdus ir veiklus Lietuvos Vyčių organizacijos narys. So. Bostono kuopoj du metu ėjo vicepirmininko pareigas ir penkerius metus uoliai tarnavo priežiūros tarnyboj. Ne kartą bostoniečiai turėjo progos pasižiūrėti meninių veikalų, kuriems Juozas vadovavo.

Yra pasižymėjęs veikloje dėl Lietuvos reikalų. Bostono kuopoje ir apskrityje pasišventusiai veikia, nesigailėdamas laiko ir neieškodamas garbės, o vien tik vadovaudamasis Liet. Vyčių obalsiu — Dievui ir Tėvynei. Kurie pažįstame šį veiklų ir talentingą lietuvį, įvertiname jo darbus Lietuvos labui. Vyčiai įvertino jį, pakeldami jį į ketvirtą laipsnį.

Taigi Juozo draugai ir kurie jį pažįsta, nesistebi, kad į jį ir miesto mayoras atkreipė dėmesį, paskirdamas daugiau, kaip pusės milijono Bostono miesto gyventojų Visuomeninės Gerovės Tarybon. Bostono lietuviai tikisi, kad Juozas, būdamas naujoje tarnyboje, daug padės Bostono lietuviams.

Lietuvos Vyčiai ir Bostono lietuviai sveikina Juozą Matačinską ir linki jam geriausio pasisekimo naujose pareigose. Dieve padėk tau darbuotis Dievui ir Tėvynei.

Juozas Lola.

Lietuviai Su Amerikiečiais Rungsis So. Bostone

Šį penktadienį, lapkričio 4 d., Lietuvių Piliečių klube (E St.) matysime labai įdomias rungtynes, kurios įeina į Metropolitan Chess League 1949/50 pirmenybių rėmus. Lietuvių šachmatininkų komanda susitiks su Lynno amerikiečių komanda. Pirmoje lentoje žais Curdo (Mass. State champion) su Tautvaiša (Lietuvos meisteris). Rungtynės žada gerą progą pamatyti ir pasidomėti gražaus smegenų sporto varžybomis, kuriose lietuviai moka pasižymėti. Rungtynių pradžia 7:30 val. vak. Įėjimas laisvas.

LANKĖSI

Pereitą savaitę "Darbininke" lankėsi M. Žilinskienė ilgametė "Darbininko" skaitytoja ir rėmėja. Atsilankymo proga atnaujino prenumeratą metams ir užsisakė ateinančių metų sieninį kalendorių.

Antradienį lankėsi Bolys P. Šilkauskas iš Waterbury, Ct. Jis yra LDS 5 kp. vienas pirmųjų narių ir uolus "Darbininko" rėmėjas ir jo platintojas. Su juo lankėsi J. V. Valickas iš Newark, N. J.

IŠSPROGDINKIME LIETUVIŠKĄ ATOMINĘ BOMBĄ

(Tęsinys)

Adv. B. Kalvaitis, prisiminęs 1795 m. Lietuvos padalinimą, po ko okupantai skaitė, kad lietuvių tauta išnyksianti, pabrėžė, kad Amerikos lietuviai yra iš tų lietuvių, kurie nenusilenkė okupantui, bėgdami į Ameriką nuo "prievolės" tarnauti rusų kariuomenėje.

— Čia jūs parodėte, kad lietuvių dvasia gyva. — Ir jis paminėjo Amerikos lietuvių dalyvavimą 1900 metų Paryžiaus parodoje, kur buvo išstatyta paveikslas — Europos žemėlapis su ledo sluogsniu apdengta Lietuva, į kur švietė trys spinduliai: iš Šveicarijos, iš Prūsijos ir iš Amerikos, kuris buvo stipriausias.

— Mes esame liudininkais antro Lietuvos tragizmo, — kalbėjo adv. B. Kalvaitis. — Šimtai tūkstančių tremiama į Sibirą! Už ką? Už tai, kad jie kalba lietuviškai. **Mes turime pasakyti, kad "Jūs neturite teisės žudyti mūsų brolių!" Maža to. Reikia atominės bombos. Reikia lietuviškos atominės bombos!** Ta atominė bomba yra AL Kongresas su Dailės Paroda. **Reikia išsprogdinti lietuvišką atominę bombą.** Tegul šio Kongreso balsą išgirsta visas pasaulis. Mūsų balsas turi pasiekti ir Lietuvos partizanus... Aš esu tikras, kad mes greit iškovosime Lietuvai laisvę.

Red. A. F. Kneižys kalbėjo:

— Po tų kalbų, kurias čia pasakė iš tremties atvykę broliai, aš neturiu ką pasakyti. — Jis pasidžiaugė nepriklausomos Lietuvos ekonominiais ir kultūriniais laimėjimais. Juk Lietuva Tautų Sąjungos statistikoj figūravo kaip šeštoji valstybė ekonominiu požiūriu. O kiek buvo nuveikta kultūros srity! Taip pat jis džiaugiasi iš tremties įliejamu gaivinančiu krauju. Paminėjęs sekmadienio aikščių dedikacijos žuvusiems lietuviams kariams (Masiuliui ir šlažai) iškilmes So. Bostone, jis pasakė:

— Nėra nė vieno lietuvio kareivio, kuris nežinojo, kad jis ėjo į karą dėl Lietuvos laisvės. Naciai suklupo, suklups ir Stalinas. Lietuva buvo laisva, ir bus laisva. Šiandien turime tūkstančius išsimokslinusių žmonių, kurie Amerikoj ir Anglijoj yra mokslo viršūnėje. Ne vieni mes. Net keliolika tautų yra panašioj padėty.

Jis kvietė nesigailėti nei energijos, nei turto dėl Lietuvos išlaisvinimo. Jis prisiminė pirmojo kongreso ginčą dėl maldos. Jis tikįs, kad dabartiniame kongrese nebus panašaus ginčo, nes šiandien visos lietuviškai galvojančios srovės einančios išvien. Bostoniečiai visada buvę pirmieji.

Po red. A. F. Kneižio kalbos buvo surinkta aukų Kongresui 190 dolerių.

Po tokių patriotingų kalbų solistai p. V. Barmienė (tautiniuos rūbuos) iš Dorchesterio ir p. J. Šalučka iš Brocktono, akompanuojant muzikui J. Kačinskui, suteikė puikią progą pasigrožėti lietuviškomis dainomis. Abu solistai, pavasarį atvykę iš tremties, nepretenduoja į operos solistus, bet yra šiltai priimami publikos. Solistą J. Šalučką dar Vilniuje girdėjau dainuojant, kada jis skynė pirmuosius laurus M. K. Čiurlionio vardo ansamblio koncertuose. Po kelių metų jaučiama gera pažanga.

Mitingas baigtas Lietuvos himnu. **Ed. Karnėnas.**

(Politinis Skelbimas)

SKERRY
Į City Council Ward 6

Francis E. Skerry yra antrojo karo Veteranas ir rimtas kandidatas į City Council. Jis yra su lietuviais užaugęs ir įsigijęs daug draugų ir prietelių. Lietuviai kaip veteranai, taip ir civiliai jį remia ir jo kandidatūrą palaiko. Jei jis bus išrinktas į Bostono miesto Councillorius 6 Wardo, tai lietuviai turės tikrai gerą draugą miesto valdyboje. Todėlei, lapkričio 8 d. visi lietuviai kaip vienas atiduokite savo balsus už **SKERRY į City Councillor Ward 6.**

CHARLES POCIUS, 374 Broadway.
ERNEST MAESTRANZI, 311 Broadway.

ĮVAIRŪS SKELBIMAI

Parsiduoda

Bučernė ir grosernė su moderniškais įtaisymais gyvuoja dvidešimt su virš metų. Netoli nuo Bostono; apgyventa lietuvių, lenkų ir Amerikonų apylinkėj. Biznio daro nuo $1300. iki $1500. per savaitę. Gera proga įsigyti nebrangiai šią įstaigą. Kreipkitės pas A. J. Kupstis, 559 East Broadway, South Boston, Mass.

So. Bostone — $4500.

Netoli nuo Švento Petro Lietuvių Bažnyčios, parsiduoda trijų šeimynų kampinė stuba su moderniškais įrengimais, trys naujausios mados maudinės, baltos kičine sinkos, naujai sudėtas plumingas, ąžuolo medžio grindis. Morgečius ant 4%. Gera proga įsigyti šį gerą namą nebrangiai. Kreipkitės pas A. J. Kupstis, 559 E. Broadway, So. Boston, Mass.

A. J. NAMAKSY
Real Estate & Insurance
409 W. Broadway
SO. BOSTON, MASS.
Office Tel. SOuth Boston 8-0948
Res. 37 Oriole Street
West Roxbury, Mass.
TEL. PA—7-1233-W

GRABORIAI

S. Barasevičius ir Sūnus
Funeral Home
254 W. Broadway
South Boston, Mass.
JOSEPH BARASEVICIUS
Laidotuvių Direktorius
NOTARY PUBLIC
Patarnavimas Dieną ir Naktį
Koplyčia šermenims Dykai
Tel. SOuth Boston 8-2590
AVenue 2-2484

CASPER
FUNERAL HOME
187 Dorchester Street
South Boston, Mass.
Joseph W. Casper
(KASPERAS)
Laidotuvių Direktorius ir Balsamuotojas
NOTARY PUBLIC
Patarnavimas Dieną ir Naktį
Koplyčia šermenims Dykai
Tel. SO 8-1437
SOuth Boston 8-3960

YAKAVONIS
Funeral Home
741 No. Main St.
Brockton, Mass.
V. YAKAVONIS
Laidotuvių Direktorius ir Balsamuotojas
Patarnavimas Dieną ir Naktį
Koplyčia šermenims Dykai
Tel. Brockton 8-1580

WAITT
FUNERAL HOME
30 Emerson Ave.
Brockton, Mass.
Edward J. Waitt
(Waitekūnas)
Laidotuvių Direktorius ir Balsamuotojas
Patarnavimas Dieną ir Naktį.
Koplyčia šermenims Dykai
Tel. Brockton 3368

WAITKUS
FUNERAL HOME
197 Webster Ave.,
Cambridge, Mass.
PRANAS WAITKUS
Laidotuvių Direktorius ir Balsamuotojas
(Notary Public)
Patarnavimas dieną ir naktį. Nauja moderniška koplyčia šermenims dykai. Aptarnauja Cambridge ir Bostono kolonijas žemiausiomis kainomis.
Kainos tos pačios ir į kitus miestus.
Reikale šaukite; Tel. TR-6-6434.

ZALETSKAS
FUNERAL HOME
564 East Broadway
SOUTH BOSTON, MASS.
D. A. Zaletskas, F. E. Zaletskas
Graboriai ir Balsamuotojai
Patarnavimas dieną ir naktį.
Koplyčia šermenims Dykai
NOTARY PUBLIC
Tel. SO 8-0815
SOuth Boston 8-2609

DAKTARAI

SO 8-4476
Dr. Joseph F. Antanelis
OPTOMETRISTAS
515 E. Broadway
South Boston, Mass.
Ofiso Valandos išskyrus Trečiadieniais ir Penktadieniais
Vakarais Nuo 7 iki 9-tai
Šeštadieniais nuo 2 iki 8-tai.

Tel. SO 8-2805
Dr. J. L. Pasakarnis
DR. AMELIA E. BODD
OPTOMETRISTAI
447 W. Broadway
So. Boston, Mass.
OFISO VALANDOS:—
Nuo 9 ryto iki 7 val. vakare.
Seredomis: —
Nuo 9 ryto iki 12 val. dieną.

SO 8-2712 Res. BIG 9013
Dr. J. C. Seymour
LANDŽIUS
Lietuvis gydytojas ir chirurgas. Naudoja vėliausi, X-Ray aparatą Pritaiko akinius.
534 E. Broadway,
South Boston, Mass.
Valandos: 2 iki 4 ir 7 iki 8.

Tel. AV 2-4026
J. Repshis, M.D.
Lietuvis Gydytojas
495 Columbia Road
arti Uphams Corner
Dorchester, Mass.
Ofiso Valandos: 2—4 ir 6—8.

Pristatome Alų ir Toniką

Mes turime 11-kos rūšių alaus ir įvairių tonikų. Mes alų ir toniką pristatome vestuvėms, į namus, krikštynoms, parėms ir piknikams. Patarnavimas skubus ir mandagus. Šaukite:

BORIS BEVERAGE CO.
J. ARLAUSKAS, Savininkas
220 E St., Tel. SO 8-3141, So. Boston, Mass.

Užsisakyite Toniko Pas Mus
Pristatom geriausį toniką
Piknikams, Vestuvėms,
Krikštynoms ir visokiems
Parengimams.
Kainos prieinamos.

Myopia Club Beverage Co.
Grafton Ave., Islington, Mass.
Tel. Dedham 1304-W
PRANAS GERULSKIS, Namų Tel. Dedham 1304-R

PAVYKĘS TORONTO KAT. MOTERŲ KONCERTAS

Spalių mėnesio 22-23 dienomis Toronto lietuvių kolonija turėjo didelę laimę matyti du didelius koncertus, surengtus energingų ir veiklių Toronto lietuvių katalikių Moterų Sąjungos. Šie du koncertai, dalyvavusiems juose, buvo lyg dvasinio atsinaujinimo ir įgavimo jėgų pilkoje šių dienų mūsų tremties dalioje proga.

Katalikių Moterų Sąjungos pastangomis programai pildyti buvo pakviestos vienos pajėgiausių meninių jėgų iš Jungtinių Valstybių: solistė Iz. Motėkaitienė, sol. S. Baranauskas ir kompozitorius prof. Vl. Jokubėnas. Torontiečiai lietuviai, sužinoję apie pakviestuosius, nepaprastai domėjosi koncertu. Gana erdvi ukrainiečių salė ant Bathurst gatvės, šeštadienyje negalėjo talpinti norėjusiųjų dalyvauti koncerte. Teko programa pakartoti ir sekmadienį po pietų. Bet ir šį kartą vos tilpo salėje dalyviai.

Pati koncerto programa susidėjo iš trijų dalių. Pirmoje dalyje abu solistai išpildė lietuvių kompozitorių kūrinius: Vl. Jokubėno, J. Tallat-Kelpšo, S. Šimkaus, A. Kačanausko ir K. Kavecko. Pirmoji dalis nepaprastai sužavėjo klausytojus, perkeldama juos mintimis į aną Gintaro Šalį, kur bakūžė samanota. Daug kartų abu solistai buvo iškviesti pakartojimui.

Antrąją dalį išpildė prof. Vl. Jokubėnas pianu išpildydamas savo ir M. Čurlionio muzikos kompozicijas. Kompozitorius buvo sutiktas labai šiltai: torontinė publika tikrai negailėjo garbingam Svečiui gausių katučių.

Trečiąją programos dalį išpildė vėl abu solistai ir šiuo kartu, perkeldami savo klausytojus į pasaulinio masto muzikos kūrinius, padainuodami nepaprastai gražių arijų iš Chopin, Puccini, Leoncavallo, Verdi, Moniuszko, ir Gounod kūrinių. Labai žaviai išpildė solistas S. Baranauskas Chopin "Ruduo" ir "Bajacco" iš Leoncavallo muzikos kūrinių. Solistė Iz. Motekaitienė savo kulminacinį tašką pasiekė S. Moniuszkos sukurtos operos nemirtingąja "Halka" arija.

Vertinant solistus, reikia pasakyti, kad jie tiek balso pajėgumu ,tiek medžiagos apvaldymu, yra labai pajėgūs menininkai. Ponia Iz. Motėkaitienė savo balso modulacija, jo sultingumu, o taip pat ir nuostabiai gražia laikysena scenoje, yra verta aukščiausios pagarbos. Iš viso matyti, kad Iz. Motėkaitienė daug lavinasi dainavime ir dabar, ir, atrodo, kad jai Amerikoje dainos srityje visur ateitis bus užtikrinta vien pasisekimu.

Solistas S. Baranauskas savo balso didumu, o tarp kitko, ir savo išorine išvaizda, kažką panašaus turi į milžiną... Nebus apsirikta pasakius, kad p. Baranauskas savo balso galingumu bene bus pats stipriausias lietuvių dainininkas. Dainos mūzos yra šiam lietuviui davusios didelę dovaną: nuostabiai gražų ir stiprų balsą! Dabar tik pačiam dainiui belieka tinkamai jį panaudoti ir išlavinti. Atrodo, kad p. Baranauskui toji Dievo dovana yra ne veltui duota: savo darbštumu ir ištverme jis yra pasiryžęs eiti žvaigždėtais Karuso, ar net lietuviškojo Šaliapino pasisekimo žvaigždėtu keliu. To jam nuoširdžiai tenka ir linkėti: neapsiprasti jau dabar skinamais laurais, bet vis tobulėti, ypač, sąlygoms susidarius, aplankyti garsiąją dainių tėvynę — Italiją.

Koks entuzijazmas ir kokia pakyli nuotaika buvo salėje, užteks prisiminus gėlėse paskendusią sceną ir nepertraukiamus plojimus ir šauksmą publikos, po paskutiniojo abiejų solistų kartu išpildymo Puccinio operos "Madame Butterfly" arijos dueto... Duetas teko kartoti, bet, atrodo, kad publika būtų vertusi net dešimt kartų jį kartoti, jei nebūtų sulaukusi "pasipriešinimo" iš pačių solistų pusės...

Dar virš dvi valandas užtrukusio koncerto, publikoje buvo nepaprastai pakili nuotaika. Visi jautėsi dvasioje po sunkaus savaitinio darbo, atsigavę ir sustiprėję. Visų spindinčios akys, tarsi sakyte, sakė: tai koncertas, kokio iki šiol Toronte lietuvių tarpe dar niekada nėra buvę! Nepaslaptis, kad koncerto metu nevienas dalyvių nuo veido šluostė net ašarą: džiaugsmo ar pasiilgimo tų gražiųjų praeities dienų sunkioje tremties dalioje?

Labai malonu, kad mūsų pajėgiosios meninės pajėgos ir išeivijoje nesukasdienėja, bet tąja dieviškai gražiąja lietuviška meliodija, lyg varpais, skelbia apie lietuvių tautoje glūdintį genijų ir apie lietuvių laisvės ilgesį. Praeities pavyzdžiai mums aiškiai kalba, kiek daug vertingų dalykų tėvynės laisvei yra padarę čekų, vengrų, lenkų, prancūzų bei italų dainininkai, kino žvaigždės ar muzikai, kurie, savo kraštui esant pavergtam, būdami Jungtinėse Valstybėse, daina, muzika ir vaidyba garsino tautos vardą, ieškojo simpatijų kitų tautų tarpe ir padėdavo net, reikalui esant, savo koncertais padaryti tėvynės laisvinimui lėšų. O ką jau bekalbėti apie grožinio meno įtaką į mūsų išeiviją!

Kiekviena lietuviška daina yra raktas į lietuvio širdį išeivijoje, jį vėl laimėti lietuvybei. Tad juokis, Bajacce, ir džiuginki mus!

Baigiant, dar kartą tenka pasidžiaugti Toronto Katalikių Moterų Sąjungos dideliu organizuotumu bei iniciatyva, pasikviečiant tokias menines pajėgas ir suteikiant galimybę mums, torontiečiams lietuviams pasigerėti ir dvasioje sustiprėti tąja nuostabiai didele lietuviškos dainos galybe. Ypatinga taip pat pagarba tenka Sąjungos Kat. Moterų Pirmininkei, Dr. Aldonai Užupienei, kuri per asmenines pažintis, didelį organizacinį sugebėjimą ir energiją, taip kultūringai suorganizavo šį gražiausįjį Toronte šįmet lietuvišką koncertą.

P. Lauras.

Kun. Klebono laiškas. Baltimorės lietuvių Šv. Alfonso parapijos klebonas kun. dr. L. J. Mendelis, išsiuntinėjo savo parapijiečiams laišką, kuriuo jis pranešė jiems apie parapijos veikimą ir išreiškė savo nuoširdžią padėką už sutiektą paramą parapijos vakarienei spalių 2 d. Pareiškė savo džiaugsmą dėl taip skaitlingo dalyvavimo 40 Valandų Atlaiduose. Sveikina Dainos bažnytinę grupę ir dėkoja už gražų giedojimą sekmadieniais 10 val. per šv. Mišias. Taip pat sveikina visus veikėjus, kurie dirba Dievo garbei ir mūsų tautos labui. Kviečia rašytis visus į dvasines draugijas: šv. Vardo, Sodaliciją, Altoriaus ir Rožančiaus draugijas.

Buvo kviesta dalyvauti visus vyrus be jokios išskirties Šventoje Valandoje, kuri įvyko spalių 30 d. Kristaus Karaliaus šventėje, priminta Visų Šventųjų šventė, jos pamaldų bažnyčioje tvarka ir prašyta tinkamai atminti mirusiuosius. Paminėta, kad metų bėgyje bus aukota už mirusiuosius 500 šv. Mišių. Savo laiške prašė įsidėmėti dar šiuos pranešimus:

1. Metinis OISTERIŲ ROSTAS parapijos naudai, globojamas Švč. Vardo vyrų Dr-jos, įvyks sekmadienį, lapkričio 13 d. Rengėjai turės visokių lietuviškų valgių ir gėrimų. Kviečia ir moteris. Vaikams pusė bilieto.

2. Iškilminga DEVYNIŲ DIENŲ NOVENA prasidės pirmadienį, lapkričio 14 d. Pamaldos bus laikomos 5 kartus į dieną nuo lapkričio 14 d. iki 22 d. Tai bus ypatingas malonių laikotarpis. Prašo pasistengti dalyvauti.

3. Paskutinė parapijos pramoga bus METINIS MOKYKLOS VAIKUČIŲ TEATRAS, kuris įvyks sekmadienį, gruodžio 11 d. Bus tinkamas prisiruošimas prie linksmos Kristaus Gimimo šventės. Jau ką ką, bet šį vaikučių bendrą pasirodymą nė vienas lietuvis neprivalo apleisti. Prašo atsiminti dieną: SEKMADIENĮ, Gruodžio 11.

4. Kalėdojimas, metinis parapijiečių lankymas, eina nustatytu mastu. Turima viltįes visus viengenčius prieš Kūčias aplankyti. Primena, kad aukos, kurios yra teikiamos kalėdojimo metu, NĖRA kunigams, bet bažnyčios reikalams. Dėkoja visiems už malonų kunigų priėmimą.

5. Pakartotinai prašo visus buv. tremtinius užsiregistruoti klebonijoj. Pasiskubinti išpildyti garantijas dar tebeesantiems tremtyje. Gelbėti viengenčius kenčiančius persekiojimą ir priespaudą. Blankas galima gauti DYKAI klebonijoj.

Kaip matyti iš laiško, mūsų gerbiamas Klebonas sielojasi ne tik religiniais savo parapijiečių reikalais. Jis prieš akis turi ir dvi pramogas: vadinamąjį oisterių rostą ir mokyklos vaikučių pasirodymą. Reikia tik nepamiršti šių pramogų ir jose gausiai dalyvauti.

Valio, lietuviai vyrai! Kaip jau buvo rašyta, Kristaus Karaliaus šventėje, 8 val. vakare, Baltimorės Katedros bažnyčioje įvyko Šv. Valanda vyrams. Nepaisant lietingo oro, šv. Alfonso parapijos, vadinasi—lietuvių grupė buvo pati didžiausia, palyginus su kitomis Baltimorės miesto parapijomis. Taip pat reikia pažymėti, kad lietuvių grupės žymiai didesnę dalį sudarė buv. tremtiniai vyrai. Valio, mūsų vyrai! Šį kartą tikrai gražiai atstovavote lietuvių vardui! **Koresp.**

Juozas Kasinskas
Inc.
LAIDOTUVIŲ DIREKTORIUS
602 Washington Blvd.
BALTIMORE 30, Md.
Tel. Lexington 8595
Limosinai dėl visokių reikalų.
Patarnavimas Dieną ir Naktį.

KAS GIRDĖTI LIETUVIŲ KOLONIJOSE

DAYTON, OHIO

Visi pasigėrėjo lietuviška filma

Spalių mėn. 21 d. į Daytoną buvo atvykęs Vyt. Beleckas ir parodė daytoniečiams filmą apie lietuvių gyvenimą nepriklausomo gyvenimo metais, iš abiejų okupacijų laikų ir vaizdų iš tremtinių gyvenimo Vokietijoje. Pasižiūrėti lietuviškos filmos buvo prisirinkusi pilna parapijos salė. Ta proga į susirinkusius keletą žodžių tarė Dr. Vl. Viliamas ir Vyt. Beleckas, kviesdamas visus dėtis prie Lietuvos laisvinimo darbo. Lietuvos laisvinimo reikalams buvo surinkta keliasdešimt dolerių.

Atstovai į Amerikos lietuvių kongresą

Spalių mėn. 24 d. draugijų bei organizacijų sąryšio susirinkimas išrinko kun. V. Katarskį ir Dr. Vl. Viliamą atstovais nuo katalikiškų draugijų bei organizacijų į lapkričio pradžioj įvykstantį New Yorke Amerikos lietuvių kongresą.

Vyčių kuopa, Šv. Petro draugija, moterų draugija ir piliečių klubas Lietuvos laisvinimo reikalams paskyrė auką po 25 dolerius.

Iš Vyčių veiklos

Spalių mėn. 17 d. vietos vyčių 96-toji kuopa turėjo susirinkimą, kurio metu buvo aptarta visa eilė klausimų. Pagal šių metų visuotino vyčių suvažiavimo nutarimą buvo sudaryta komisija iš Dr. R. Gineičio, S. Milaškevičiūtės ir L. Valiuko rūpintis lietuviškumo kėlimo bei palaikymo reikalais.

Į apskrities (Ohio ir Michigan steitų) vyčių suvažiavimą iš Daytono kuopos vyko 11 atstovų ir du Vyr. Vyčių valdybos nariai: Frank Gudelis ir D. Milaškevičiūtė. Apskrities suvažiavimas įvyko spalių 29-30 d.d. Detroite, Mich.

Spalių mėn. 26 d. į Cincinnati, Ohio buvo nuvykę iš Daytono Pr. Gudelis, kun. Katarskis ir dar keletas narių įsteigti naujos vyčių kuopos.

Kitos naujienos

Daytono filharmonijos orkestro atstovas įteikė B. Pakšto kapelos dalyviams visam sezonui bilietus į filharmonijos ruošiamus koncertus. Ta proga vietos dienraštis "Journal Herald" įdėjo rytojaus laidoje nuotrauką iš bilietų įteikimo momento ir gražų atsiliepimą apie lietuvius muzikos mylėtojus.

Abu vietos amerikiečių dienraščiai ("Journal Herald" ir "Dayton Daily News") nevengia paminėti naujai atvykstančių lietuvių bei įdėti laiškų Lietuvos reikalu. Spalių mėn. 23 d. laidoje 'Dayton Daily News' įsidėjo L. V. laišką, kuriame paminimi nepaprasti žiaurumai vykdomi komunistų Lietuvoje. Laiškas lietuvio L. V. buvo parašytas sąryšyje su sen. R. Taft pareiškimu, kad jis esąs įsitikinęs, jog nė viena valstybė nemėginsianti greitai pradėti karo, kas galįs būti neįsivaizduojamų kančių priežastimi. L. V., suminėjęs komunistų daromus žiaurumus Lietuvoje ir kit. kraštuose, pačio senatoriaus žodžiais klausia, ar tai nesančios kančios ir žmonių naikinimas virš įsivaizdavimo ribos. —e.a.

NEW HAVEN, CONN.

Važiuosim Į Dailės Parodą lapkričio 6 d. Dauguma šios kolonijos lietuvių nori dalyvauti Dailės Parodoje ir pamaldose už Lietuvą, kurios įvyks šv. Patriko Katedroj, tai to dėliai važiavimas buvo atidėtas viena savaite vėliau. Tikimės, kad šis sumanymas yra tikslus. Tad labai svarbu visiems lietuviams, kurie nori turėti progos dalyvauti šiose iškilmėse, kad rezervuotųsi sau vietas autobuse iš anksto, o tai atlikti galima pas V. Kripaitį, J. Kazlauskienę ir A. Zimkų.

Šaukiamas bendras tremtinių susirinkimas. Klebono kun. A. E. Gradecko ir pačių tremtinių bei veikėjų pastangomis yra šaukiamas bendras tremtinių susirinkimas bei viešas šios kolonijos visų lietuvių susipažinimas su mūsų tremtiniais. Susipažinimas įvyks lapkričio 13 d., 3:30 val. po pietų.

Klebonas ir komisija nuoširdžiai kviečia visus be skirtumo pažiūrų bei srovių tremtinius bei tremtines atsilankyti į šį susirinkimą. Taipgi kviečiam visus šios kolonijos lietuvius atsilankyti bei su mūsų tremtiniais susipažinti ir draugiškai pasidalinti mintimis.

Kadangi tą pačią dieną išpuola Šv. Kazimiero parapijos 36 metų gyvavimo sukaktuves, tai klebonas dar pavaišins visus atsilankiusius parapijiečius, kaip senuosius, taip naujuosius tremtinius.

Po susirinkimo bus vaišės ir muzika gros šokiams. Visi vietos lietuviai ruoškitės dalyvauti šiame susirinkime ir vaišėse. **M.**

UŽSISAKYKITE SAVO VAIKAMS
vieninteli mėnesinį mažųjų laikraštį
EGLUTĖ
Leidžia:
LIETUVIŲ KULTŪROS INSTITUTAS
Redaguoja:
Vytė Nemunėlis

EGLUTĖS 1 nr. išeina šiais metais prieš Kalėdas.
EGLUTĖ bus lietuviško žodžio mokykla visame leisvame pasaulyje.
EGLUTĖ jungs visus lietuvių vaikus į vieną šeimą, augančią Lietuvos laisvei ir gerovei.
EGLUTĖ duos gražios vaikų literatūros — apysakų, pasakų, aprašymų, poezijos; didžiųjų žmonių biografijų; istorijos ir geografijos raštų apie Lietuvą, Ameriką ir tuos kraštus, kur tik yra bent viena lietuviška šeima.
EGLUTĖJE bendradarbiauti kviečiami mėgiamiausi vaikų ir kiti rašytojai ir auklėtojai - pedagogai.
EGLUTĖJE bus korespondencijų, galvosiūkių, juokų, pačių skaitytojų kūrybos skyriai.
EGLUTĖ bus iliustruota vaizdais iš Lietuvos, kitų kraštų, iš moksleivių gyvenimo ir mūsų dailininkų paveikslais; kiekvienas nr. turės naują viršelio paveikslą.
EGLUTĖS prenumerata: Amerikoje metams — $3; kitur — $3.50. Atsk. nr. 30 centų.
Mokykloms ,grupėms ir platintojams už 10 apmokėtų prenumeratų viena duodama dovanų.
EGLUTĖS adr. B. Brazdžionis, 107 Concord Str., Lawrence, Mass.
Užsisakykite iš anksto. Užsakykite savo draugams kituose kraštuose.

Old Gold
rūpinasi tiktai vienu dalyku... Geriausiu Pasaulio Tabaku

Jei esate, drauge, tikrai ligotas, mes Jums galime tiktai užuojautą pareikšti. Esame tabako gamintojai, ne gydytojai. Bet jei Jūs nepaprastai norėtumėte užsitraukti lengvutę, švelnutę cigaretę — užsidekite Old Gold. Jei Jūs trokštate tikrai malonaus dūmo — užsidekite Old Gold. Ar ji gera? Beveik 200 metų patyrimas padaro Old Gold tikrai labai geromis.

Dėl "Treat" vietoje "Treatment"

Rukykite **OLD GOLDS**