BOSTON PUBLIC LIBRARY
CHIEF OF BOOK SELECTION DT
REFERENCE DIVISION
COPLEY SQ BOSTON MASS 16

Katalikas, kurs neremia katalikiškos spaudos, neturi teisės vadintis geru Bažnyčios vaiku.
Vyskupas Ketteleris.

DARBININKAS

AMERIKOS LIETUVIŲ R.[illegible] JUOZAPO DARBININKŲ SĄJUNGOS ORGANAS

DARBININKAS
Lithuanian Semi-Weekly Newspaper
Published every
TUESDAY and FRIDAY
366 Broadway, S. Boston 27, Mass.

VOL. XXX. No. 43. Redakcijai Tel. SO 8-6608 PENKTADIE[illegible]y), BIRŽELIS (June),9 D., 1950 M. Administracijai Tel. SO 8-2680 SIX CENTS.

Japonijos komunistams riesta

Tokio. — Gen. Douglas MacArthur pareikalavo Japonijos vyriausybę, kad ji pasmerktų ir išjungtų iš viešojo gyvenimo komunistų vadus, kurie sudaro komunistų partijos centralinį komitetą. Savo laišką, pasiųstam ministeriui pirmininkui Shigeru Yoshida, Mac Arthuras nurodo, kad išvardintieji 24 komunistų vadai paneigia įstatymus bei valdžios autoritetą ir siekia jėga nuversti konstitucinę vyriausybę. Tarp išvardintųjų yra šeši nariai žemųjų parlamento rūmų ir vienas aukštųjų. Trys iš jų yra patys stambieji Japonijos komunistiniai "tūzai": generalinis partijos sekretorius Kyuichi Tokuda, partijos ideologas ("partijos smegenys") Sanzo Nosaka ir Yoshio Shiga.

MacArthur pareikalavo dar suspenduoti nuo visuomeninio veikimo ir 17 žymesniųjų komunistų laikraštininkų. Komunistų laikraščiai protestuodami ragina visus darbininkus streikuoti. Jei komunistai griebsis tokių priemonių, tai jų veikimas gali būti visiškai užgniaužtas.

MacArthur savo reikalavimą iškėlė, praslinkus dviems dienoms po rinkimų, kuriose laimėjo antikomunistinė ir JAV palanki liberalų partija.

Raudonieji prieš MacArthur

Tokio, Japonija — Japonų komunistai griežtai pasmerkė Gen. Douglas MacArthur reikalavimą uždrausti komunistų centralinio komiteto nariams vadovauti visuomenei. Komunistai kviečia visus streikuoti protesto ženklan.

Gen. MacArthur gerai žino, kad komunistai pirmiausia dirba ne savo kraštui, bet Maskvai.

NELAIMĖJĘ BERLYNE, NORI TRIUKŠMAUTI PRIE REINO

Berlynas. — Erich Honecker, komunistinės jaunimo organizacijos (F.D.J.) vadas, pareiškė, kad dešimtys tūkstančių rytų Vokietijos jaunimo prasiskverbs pro Bonnos vyriausybės sieną ir susijungs prie Reino su vakarų Vokietijos jaunimu. Iš to daromos išvados, kad masinių jaunimo demonstracijų Berlyne organizatoriai, bolševikų inspiruojami, planuoja surengti panašias demonstracijas Bonnoje, prie Reino, kur yra vakarų Vokietijos vyriausybės sostinė, nors tikrai laiko ir vietos nepasako. Tai yra taip pat savotiškas komunistų metodas dilginti visuomenės nervus ir kelti nerimą.

Birželio mėn. 14/15 d. visi susikaupime, liūdime ir badaujame.

T. Valius

Iš Ciklaus "Maras"

AR PAMENI TĄ MIELĄ KRAŠTĄ?

Gražieji Dubingiai su tiltu į ežerą. "Darbininko" skaitytojai, tur būt, prisimena vieną kunigą, buvusį Amerikoje ir vėliau išvykusį į Lietuvą. Iš Dubingių jis dažnai rašinėjo į "Darbininką". Ten paliko ir bolševikams užėjus. Šiuo metu jo likimas nežinomas. Jis nebeatsiliepia.

JAPONIJOS VYRIAUSYBĖS PAREIŠKIMAS

Tokio — Japonijos vyriausybė oficialiai pareiškė, kad yra pasiryžusi sudaryti taikos sutartį su bet kuria Atlanto Pakto valstybe, kuri pripažįsta Japonijos nepriklausomybę. Tą savo pareiškimą išdėstė 12-kos puslapių dokumente, išleistame Užsienių Ministerijos Informacijų Sekcijos. Tame dokumentiniame pranešime toliau sakoma, jog visuomenė pageidauja, kad būtų galima sudaryti taikos sutartis ir su visomis valstybėmis. Tačiau Japonija nesanti atsakinga ,kad tokio susitarimo dėl pasireiškusio nuomonių skirtumo tarp Jung. Valst. ir Sov. Rusijos iki šiolei nebuvo pasiekta.

Tuo buvo aiškiai vyriausybės pasisakyta už separatistines sutartis sudarymą. Ligi šiolei už separatistinių sutarčių buvo tik liberalų purtija ir dabartinis premieras Shiergeru Yoshido.

Kotikovas grįžta į Maskvą

Berlynas. — Sovietų vyriausybė įsakė savo atstovui Berlyne, Maj. Gen. Aleksandrui Kotikovui grįžti namo. Kotikovas, būdamas Rusijos atstovu Berlyne, suardė keturių valstybių komendantūrą, pasinaudodamas veto teise. Jis taip pat vadovavo Berlyno blokadai. Kotikovo vieton paskirtas Sergei Aleksejevič Dengin. Taip pat Rusija atšaukė savo atstovus iš visų trijų zonų ir į jų vietas paskyrė civilius atstovus.

Sumažina U.S ambasados personalą Varšuvoje

Varšuva — Yra įsakyta 50% sumažinti U.S. ambasados personalą Varšuvoje. Ambasados sluoksniai sako, kad Valstybės Departamentas yra įsakęs įvykdyti tokį sumažinimą nuo š. m. liepos 1 d., bet spėjama, kad tai padaręs reikalaujant Lenkijos vyriausybei.

Ambasadorius Waldemar J. Gallman, patvirtindamas įsakymą, sako, kad iš 25 ar 30 ambasados pareigūnų ir raštininkų turi grįžti į Jung. Valstybes arba į kitas ambasadas. Spėjama, kad liks tik šeši ar septyni viršininkai ir septyni raštininkai.

Portugalijos ginkluotos pajėgos

Frankfurtas, Vokietija — Vokiečių laikraštis "Der Spiegel" praneša, kad Portugalija turi gerai apginkluotą armiją, kuri susideda apie iš 9 divizijų. Armija ginkluota vokiškais, naujais angliškais ir amerikoniškais ginklais, kokius tik gavo Prancūzija iš Amerikos. Orinės pajėgos susideda iš 250 naikintuvų. Kareiviai gerai aprengti ir maitinami.

VIENUOLIKA KALĖJIMAN

Washington, D. C. — Dr. Edward K. Barsky ir 10 kitų, kurie priklausė taip vadinamam bendram antifašistiniam tremtinių komitetui, nuvežti kalėjiman atlikti bausmes už Kongreso niekinimą.

Jie buvo nuteisti prieš tris metus už tai, kad atsisakė išduoti to komiteto narių sąrašus ir nurodyti jo tikslą Kongreso sudarytam komitetui, kuris tiria prieš JAV nukreiptą veiklą. Bendras antifašistų tremtinių komitetas Teisingumo Departamento buvo pasmerktas ir paskelbtas kaip subversyvus ir komunistinis.

Dr. Barsky nuteistas 6 mėn. kalėjiman ir $500 piniginės baudos. Kiti 10 turi sėdėti po 3 mėn. kalėjime ir užsimokėti po $500 baudos.

LIE SIŪLO TAIKOS PLANĄ

Lake Success, N. Y. — Jungtinių Tautų sekretorius Trygve Lie, grįžęs iš Europos, kur jis turėjo pasitarimus su Stalinu, Anglijos premieru Attlee ir Prancūzijos premieru Bidault, pasiūlė 59 tautų atstovams 10-punktų taikos planą.

Grįžęs iš Europos, aplankė Prezidentą Trumaną ir jam pranešė, ką jis patyrė ir sužinojo iš trijų didžiųjų valstybių vadų.

Jung. Valstybių sekretorius Achestn pagyrė Trygve Lie misiją, tačiau labai šaltai atsiliepė apie jo taikos planą. Acheson pareiškė, kad negali būti taikos, jeigu Rusija nepakeis savo politikos.

BOLŠEVIKAI PUOLA SHUMANO PLANĄ

Berlynas. Prancūzijos pasiūlymą sujungti anglies ir plieno pramonę Europoje, žinoma kaip Shumano planas, kuris jau ir realizuojamas, labai piktai puola bolševikinė spauda Vokietijoje. Vokariečių sluoksniai pareiškia, kad tai yra visai suprantama, nes toks planas nuvainikuoja maskviškį "taikos monopolį" Antra, bolševikams nepalankus joks laisvų tautų susivienijimas ir bet kuriuo pagrindu.

Didelis smūgis vokiečiams

Rafinuota vakarinė Lenkijos siena. – Vokiečių sluoksniuose didelis pasipiktinimas. – Vakariečiai įteiks protestą.

Berlynas. — Rytinės Vokietijos komunistinis premieras Walter Ulbricht, grįžęs iš Varšuvos po pasitarimų su tokiu pat Lenkijos premieru J. Cyrankiewicz, paskelbė, kad abi šalys ratifikavo susitarimą, kuriuo patvirtina Lenkijos vakarinę sieną prie Oderio - Nesse linijos.

Kaip žinoma, ta siena buvo tik laikinai nustatyta Potsdamo konferencijos, kaip ir Sovietų Rusijai priskirta šiaurinė dalis Prūsijos su Karaliaučium. Galutinas sprendimas buvo paliktas taikos konferencijai.

JAV aukštasis komisaras Vokietijoj J. McCloy, kalbėdamas su anglų užsienio reikalų atsakingu pareigūnu, abiejų vardu pareiškė, kad vakariečiai to susitarimo nepripažins ir įteiks protesto notas Sovietų Rusijai ir Lenkijai. Sovietų Rusijai šiuo atveju dar kartą sulaužė Potsdamo susitarimus.

Vokiečių sluoksniuose tuo susitarimu yra didelis pasipiktinimas. Ypač įniršę ant komunistų tie vokiečiai, kurių į vakarus yra atitremta apie 9 milijonai žmonių, kilusių iš dabar Lenkijos valdomų sričių. Lenkijos oficialūs sluoksniai pareiškia, kad ta siena yra jau galutinė ir tik karas gali ją pakeisti. Savo ruožtu Walter Urbricht nurodė, kad tai yra "didelis akmuo taikos pastatui".

Ta "taika", be abejo, gali būti tik sovietinė, o Sovietų Sąjungoje visos sienos nustoja savo reikšmės. Tačiau susitarimas turi tą didelę reikšmę, kad visus vokiečius, net ir komunistus, įsiundo prieš Maskvą, kurios rankomis daroma tokia žemių parceliacija, kokia jai dabartiniu metu atrodo geriausia.

RUOŠIA VOKIEČIAMS KARININKUS

Berlynas — Pastaruoju metu įvairiose rusų karo mokyklose yra apie tūkstantis besimokančių vokiečių. Tokios mokyklos, kuriose ruošiami vokiečiai karininkai, veikia Maskvoje ir Voroneže. Į čia vokiečiai sugabenami grupėmis po 300 asmenų.

Kandidatus į šias mokyklas Vokietijoje parenka komunistų partijos centro komitetas, o galutinai išsijoję sovietų karo vadovybė.

Suglaustos žinios

▲ **Prezidentas Trumanas,** kalbėdamas metiniame liuteronų bažnyčios susirinkime, kvietęs melstis prašant Dievą duoti žmonėms taiką.

▲ **DP naujas bilius,** kuriuo numatoma įsileisti į JAV iki 341,000 tremtinių, Kongreso priimtas ir pasiųstas prez. Trumanui p atvirtinti.

▲ **Amerikos bulvės,** 100,000,000 svarų, supirktos valdžios lėšomis iš Maine valstybės ūkininkų kainoms palaikyti ir parduotos Šveicarijoje atsidūrė rytų Vokietijoje. Berlyne jas galima pirkti pigiau kaip Amerikoje — po vieną centą už svarą.

▲ **Amerikiečių zonoje** trys ketvirtadaliai vokiečių pageidauja, kad vakarų armijos būtų Vokietijoje. Ši nuomonė patirta aukštojo Amerikos komisaro surinktais duomenimis.

▲ **Belgijos** ministerių kabinetas po rinkimų pavestas sudaryti krikščionims socialams. Ministeriu pirmininku pakviestas Jean Duvieusart, ligi šiol politikoje mažai besireiškęs.

▲ **Jugoslavijos teismas** birželio 6 d. nubaudė buv. majorą gen. Branko Petricevic ir pulk. Vlad. Dapcevic. Nubausti po 20 met. sunk. darbų kalėjimo. Jie, kaip paprastai komunistinės santvarkos procesuose būna, prisipažino dalyvavę Rusijos sąmoksle nuversti maršalo Tito valdžią.

▲ **Trygve Lie** ir Sovietų užsienių ministerijos atstovas Jakob Malik tarėsi visoje eilėje pasikalbėjimų Rytų - Vakarų Jung. Tautose krizio klausimais.

▲ **Sovietai** atmetė Švedijos protestą dėl pagrobimo švedų žvėjų exteritorialiniuose vandenyse. Savo grubiame atsakyme Sovietai tvirtina, kad švedų laivai Zare ir Marion buvę paimti Rusijos teritorialiniuose vandenyse.

▲ **"Televizijos** transmisija gali apimti visą pasaulį. Teoretiniai principai tam yra surasti" — pareiškė Amerikos Radio bendrovės pirmininkas gen. David Sarnoff. Šiuo metu, kaip žinoma, televizijos stotys tegali veikti tik aprėžtame plote.

L.D.S. sukaktuvinis seimas

ANTROJI DIENA

Pirmadienį, birželio 5 d. LDS seimo sesijos buvo toliau tęsiamos. 8 val. rytą buvo atlaikytos Šv. Petro lietuvių parap. bažnyčioje Šv. Mišios už L. D.S. mirusius narius. 9:30 min. rytą vėl buvo pradėti sesijos posėdžiai. Šios dienos seimo prezidiumą sudarė: pirm. V. J. Kudirka, vicepirm. Stef. Sapranienė, I sek. Nell Meškūnas ir II sekr. dr. A. Lešinskas. Patikrinus atstovus, buvo perskaitytas praeito seimo protokolas, kuris buvo priimtas be pataisų. Po to sekė Centro Valdybos pranešimai.

Centro valdybos vardu pranešimą padarė centro valdybos pirmininkas kun. Pr. Juras, vicepirm. V. J. Kudirka ir centro valdybos sekretorius A. F. Kneižys. Finansinę turto ir narių smulkią atskaitą padarė finansų sekretorius A. Peldžius. Jo pranešimą patvirtino Centro iždininkė B. Cunienė. Pranešimai buvo seimo priimti ir išreikšta padėka Centr. Valdybos pirmininkui kun. Pr. Jurui ir visai valdybai už nuveiktus darbus.

Kontrolės vardu pranešimus padarė kun. J. Bernatonis ir Nell Meškūnas. Akcijos komisijos vardu pranešimą padarė kun. J. Bernatonis, kuris pareiškė, kad buvo daroma, kas galima, kad pagyvinus LDS veiklą ir padidinus narių skaičių. "Darbininko" laikraščio reikalu kalbėjo A. Kneižys ir S. Sužiedėlis. "Darbininką" stengiamasi dar labiau pagyvinti.

Katalikų akcijos reikalu kalbėjo agr. Petronis, kuris pažymėjo, kad tautos, apleisdamos katalikišką akciją, žengia pražūtin, nurodydamas, kaipo pavyzdį Rusiją.

LDS seimą žodžiu dar sveikino, labai nuoširdžiai, Kunigų Vienybės pirmininkas kun. K. Vasys, kun. P. Dambrauskas, MIC., kun. J. Daunis, kun. J. Znotinas, Cambridge kleb. kun. Pr. Juškaitis, Bostono Liet. vyčių vardu Pr. Razvadauskas. Lietuvių Katalikų Spaudos vardu sveikinimus prisiuntė kun. A. Miciūnas, MIC., Liet. Darbo Federacijos atstovas VLIK'e J. Vaitiekūnas ir Liet. Darb. Fed. Centro valdybos vicepirm. dr. J. Grinius iš tremties; garbės narys Andrius Pateckas su auka $10.00, iš Hartford, Conn., ir Lietuvos Garbės Konsulas Bostone adv. A. O. Shallna. Telegrama sveikino garb. narys kompozitorius A. J. Aleksis, iš Waterbury, Conn. Seimo prezidiumas išreiškė padėką visiems LDS seimą sveikinusiems asmeniškai ar prisiuntusiems sveikinimus raštu ir garb. nariui Andr. Pateckiui už auką.

Po pranešimų, diskusijų ir sveikinimų LDS pirmininkas kun. Pr. Juras pasiūlė suvažiavimui apsvarstyti klausimą, ar nebūtų geriau "Darbininko" spaustuvę ir namą, kurio išlaikymas sudaro daug rūpesčių, palankiomis sąlygomis perleisti tėvams pranciškonams; jie toliau leistų ir "Darbininką". Po gyvų diskusijų balsuojant didelė dauguma pasisakė už kun. Pr. Juro pasiūlymą.

Toliau sekė Centro valdybos rinkimai. Suvažiavimas vienbalsiai nutarė valdybą palikti tą pačią.

Buvo pasiūlyta pakelti garbės nariais šie LDS nariai: Tekla Mitchell, Nashua, N. H.; Pr. Kudirka, Pr. Kuras, Andrius Venckus, iš Norwood, Mass.; J. Kumpa, Brockton, Mass.; Pr. Razvadauskas, St. Griganavičius, M. Venis, iš Boston, Mass.; kun. Konst. Vasys, J. Glavickas, J. Glaveckas, iš Worcester, Mass.; kun. J. Bernatonis, M. Norkūnas, iš Lawrence, Mass. ir tėv. Just. Vaškys, O.F.M., Kennebunk Port, Maine. Pasiūlymas seimo buvo priimtas gausiai plojant.

Sužinoję apie dr. K. Griniaus, vieno iš buv. Nepriklausomos Lietuvos prezidentų, mirtį, suvažiavimo dalyviai jį pagerbė vienos minutės susikaupimu.

Užbaigos žodyje Centro Valdybos pirmininkas, kun. Pr. Juras išreiškė nuoširdžią padėką Šv. Petro parap. kleb. kun. Pr. Virmauskui, kuris LDS seimą savo parapijoje taip gražiai priėmė, Bostono LDS 1-jai kuopai, kuri LDS seimą globojo, ir Seimo Rengimo komisijai, kuri rūpinosi LDS seimo surengimu ir šeimininkėmis, kurios seimo dalyvius skaniai pavaišino.

Seimo sesijos užbaigtos malda, kurią atkalbėjo LDS Centro pirmininkas kun. Pr. Juras.

KAI LIETUVA BUVO APGYVENDINAMA

Lietuvos jaunimas ir kariuomenė pavasarį sodindavo medelius miškui atauginti. Dabar bolševikų laikraščiai skelbia rekordus, kiek stachanoviečiai miško iškirto. Apie miškų atželdinimą nesušnekama.

Kas yra komunizmas?

Pranys Alšėnas

Daug žmonių, ypač tų, kurie neturėjo progos patirti savo kailiu, kas yra komunizmas, dažnai suka galvas klausdami: "Kas gi, pagaliau, yra tas komunizmas praktikoje? Kokios "naudos" iš jo galima tikėtis?"...

Be jokių mokslinių išvedžiojimų ar kokių nors įmantrumų, į šį klausimą mėgina atsakyti lenkų dienraščio "Dziennik dla Wszystkich" bendradarbis, Hieronim Lekawicki, kuris prisimindamas 1917 m. įsivėlėpatavusį Rusijoj komunizmą taip rašo:

Būdamas dar vaikas, paskiau, kad paūgėjęs vis stengiausi arčiau pažinti komunizmą. Šiandieną, vis dėlto, jį pažįstu neblogai. Man prisimena labai seniai skaityta pasakaitė, parašyta rusų kalba apie žmogų, kuris keistai vadinosi "Kannifersztan".

Kadaise vienas rusas, nemokėdamas jokios kitos kalbos be savo, pakliuvo į Daniją. Keliavo jis žvalgydamasis didelio miesto gatvėmis ir gerėjosi visu tuo, kas buvo gražu, ko nebuvo matęs savame krašte.

Deja, neužteko jam tik žvalgytis po miestą; jis norėjo kai ko ir paklausti praeivių. Pamatęs gražius rūmus, jis klausia sutiktą žmogų rusiškai:

— Kieno šitie puikūs rūmai?

— Kannifersztan (atseit, nesuprantu) — atsako danas.

— Aha, vadinasi, šių namų savininkas yra kažkoks Kannifersztanas — pagalvoja sau rusas ir keliauja toliau.

— O kieno tas didžiulis pastatas? — vėl klausia rusas kitą praeivį, rodydamas kitą puošnų namą.

— Kannifersztan — vėl gauna atsakymą.

— Turtingas žmogus, nėra ko kalbėti — galvoja sau rusas...

Slampinėdamas gatvėmis, ruselis dar daug ko klausė vietinių žmonių. Jis teiravosi, kieno tie darbininkai, kurie dirba viename didžiuliame darže, kam priklauso vienas ar kitas fabrikas, kas yra savininkai puošnių cukrainių miesto gatvėse ir t.t. ir t.t. Vis jis gaudavo tą patį atsakymą:

— Kannifersztan...

Ir kas beliko žmogeliui manyti? Jis, žinoma, manė, jog tas "Kannifersztanas" — tai didžiulis milijonierius, ko gero, dargi žmonių išnaudotojas, kad jam beveik viso miesto turtai priklauso...

Šiuo metu, deja, ir visoje Sovietų Sąjungoje tas pats. Nėra tenai nieko, kas nepriklausytų "Kannifersztanui" — bolševikinei valdžiai arba komunistų partijai. Namai ir žemė, fabrikai ir geležinkeliai, kasyklos ir pramonė, viskas, o viskas priklauso bolševikiniam magnatui — komunistinei partijai ir valdžiai.

Maža to, ten priklauso valdžiai net pats žmogus. Jis negali kitaip galvoti, kaip nurodo valdžia; jis negali reikšti savo įsitikinimų arba išpažinti Dievo, prie kurio jo širdis ir mintys traukia. Ten griežčiausiai uždrausta visokiausia valdžios kritika, negali būti jokios laisvos spaudos. Netgi vaikai — ir tie tėvams nepriklauso; jie yra valdžios nuosavybė. Vienus iš jų auklėja gatvė "besprizorninkais", kitus — bolševikiški vaikų darželiai, kuriuose iš mažens stengiamasi vaikui įskiepyti neapykantą tikėjimui, netgi savo tėvams, o išugdyti vien tiktai neribotas prisirišimas komunistų partijai ir Stalinui.

Šiuo atveju taip ir norėtųsi paklausti laisvųjų kraštų žmonių: ar jie norėtų savo gyvenimą pasukti tokiu keliu, ar norėtų visko atsižadėti, atsižadėti visų žmogui priklausančių laisvių: nuosavybės, meilės tėvams, meilės savam kraštui, žmoniško prisirišimo prie šeimos savų namų, laiškų be cenzūros, laisvo mokslo, savų džiaugsmų, savų liūdesių ir pan.?

Reikia manyti, kad tikrai žmogus laisva valia negalėtų to visko išsižadėti... Deja, yra žmonių, kurie, apsvaigę komunistine melo propaganda, siekia žmogaus nelaisvės ir vienokiu ar kitokiu būdu tarnauja komunizmui.

Juk Sovietų Sąjungoje žmonės tegali džiaugtis tik priverčiamojo darbo stovyklomis, kuriose vargsta badu ir kankinasi apie dvidešimties milijonų žmonių. Kalėjimai pilni tokių kalinių, kurie drįso bent kiek suabejoti Stalino ar jo komunistinės partijos neklaidingumu. Gyventojai neturi jokios nuosavybės. Jie turi dirbti kolchozuose, kad galėtų vegetuoti, o savo uždarbį skaičiuoti "darbadieniais"...

Grįžkime dabar vėl prie tos pasakaitės apie "turtuolį Kaniferszaną". Tas žmogus — rusas, pagaliau, Danijoje užsuko į vienus namus, kur rado laidotuves. Numirėlis gulėjo ant lentos, galvūgalyje degė žvakės, o žmonės meldėsi už numirėlio vėlę.

Ruskelis neiškentęs vėl paklausė rusiškai:

— Kas gi numirė?..

— Kannifersztan... — gavo atsakymą.

— Numirė žmogus... O toks buvo turtingas... — atsidūsęs pagalvojo rusas. Tiek turtų, tiek namų, fabrikų, žemės paliko...

Taigi, laimingas pasaulis būtų, kad kuo greičiau numirtų ir sovietiškasis "Kannifersztanas" — bolševikinė valdžia. Jos sugrobti ir valdomi turtai liktų vargstantiems sovietiniams žmonėms...

Lietuvis niekada negalėjo gyventi be šventos ugnies

Kun. Pr. M. Juras kalbėjo per Vatikano radiją š. m. gegužės 28 d.

Būdamas Romoje, LDS pirmininkas kun. Pr. M. Juras buvo pakviestas per Vatikano radiją lietuviškoje valandėlėje tarti žodį į visus lietuvius tėvynėje ir pasaulyje. Padėkojęs už retą progą prabilti iš paties Katalikų Bažnyčios centro — Vatikano, kur Šventieji Metai sutraukia nesuskaitomas minias maldininkų, ir prisiminęs kaip tik Sekminių šventes, toliau kun. Pr. Juras kalbėjo:

"Stebėdamas šv. Petro bazilikos aikštėje įvairių kraštų ir tautų žmonių minias, kurios, nežiūrint nei tautybės nei rasės skirtumo, čia jaučiasi vienos Motinos Bažnyčios vaikais, prisimena už geležinės uždangos prikryžiuotoji Lietuva, kenčiantieji koncentracijos stovyklose, kalėjimuose, Sibiro tundrose ir kolchozų vergijoje; jiems uždrausta ne tik čia atvykti, bet ir viešai melstis. Kruvinų aukų šešėlyje jie tyli ir slaptai meldžiasi į Šv. Dvasią, kad juos stiprintų. Jie jaučia savo priklausomybę nuo Dievo ir prie jo glaudžiasi, nes savo niūriame gyvenime ieško Šv. Dvasios ugnies ir šviesos. Lietuvos niekada negalėjo gyventi be šventos ugnies. Senovėje ją vaidilutės kurstė. Vėliau močiutės prie ratelių, prie balanos šviesos įdegė vaikučių širdelėse Dievo ir tėvynės meilės ugnį, kuri įsiliepsnojo visus stebinančiu lietuvio maldingumu ir tautiniu kūrybingumu. Nūdien gi kryžiaus keliu einantieji mūsų broliai partizanai, tremtiniai ir išeiviai vieningai šaukia: Ateik, Šv. Dvasia, leisk iš dangaus šviesą savo gausingą, nes daugelį žmonių dengia pragariška tamsybė ir jų elgėsys yra pragariškai baisus. Ateik, šv. Dvasia, įspėk klystantį, Dievo nepažįstantį žmogų ir pripildyk savųjų širdis amžina laimės šviesa, kad prieš fanatišką anarchizmą tinkamai panaudotume vienintėlę tikrą pasaulyje jėgą — katalikybę.

Gal niekada žmogui taip nebuvo reikalingas anas šv. Dvasios stebūklas, kaip dabar. Juk šiandien beveik visas pasaulis yra tartum didžiulė ligoninė. Daugelis jau nebegali pasikelti iš nedorybių patalo, iš subedievėjimo lovos. Bedievybė privedė žmoniją prie baisiausių kančių, prie kruviniausios prarajos. Nebėra ramybės. Nebėra visų trokštamos taikos, nes pasaulis atmetė, paniekino šventos Dvasios dovanas. Profesorius Stasys Šalkauskis pranašingai įspėjo, jog Vakarų žlugimas bus neišvengiamas, jei žmonės nepradės šaukti Šv. Dvasios.

Visi gerai žinome, kokią įtaką padarė šv. Dvasia apaštalams. Naudodamiesi šv. Dvasios malonėmis, ir mes lietuviai išeisime laimėtojais. Iki šiol iš savo tautiečių tarpo nedaug turėjome Bažnyčios viešai paskelbtų šventųjų. Dabar, tikiu, jų skaičius pasieks tūkstančius. Jų kraujas bus sėkla naujos Lietuvos.

Galingos buvo Graikų ir Romos imperijos, bet jos žuvo. Krikščionybė pergyveno Romos subyrėjimą, vandalų, hunų ir turkų siautėjimą. Žuvo nacizmas, pašalintas fašizmas, bus sunaikintas ir komunizmas. Šis pastarasis tačiau subyrės ne nuo atominės, ar hidrogeninės bombos, bet nuo Evangelijos kalavijo.

Mus lietuvius jungia viena tėvynė, viena žemė, vienas likimas, vienos kančios. Šioji vienybė liks neišardoma, nenugalima. Mažiau kalbėkime apie vienybę, o daugiau ją įgyvendinkime malda ir darbais.

Mums reikia Asyžiečių, Makabėjų, Juditų, Dovidų Viešpaties vardu nugalinčių moderniškuosius Galijotus, šv. Dvasios ugnimi liepsnojančių naujų apaštalų. Ateik šv. Dvasia ir pažadink jaunuolius apaštaliniam darbui. O kaip būtų malonu matyti šv. Kazimiero Kolegiją Romoje perpildytą kilerikais, kurių, deja, pradedama pasigesti.

Nuoširdžiai dėkoju gerbiamam Kolegijos Rektoriui Kun. Dr. L. Tulabai už suteiktą man malonumą pagyventi šioje Dievo stebūklingais keliais įkūrtoje įstaigoje, ir už suteiktą garbę prabilti į lietuvius Vatikano radijo bangomis. Būdamas beveik visų JAV lietuvių centrinių organizacijų valdybų nariu, drįstu pasveikinti visus tautiečius Amerikos lietuvių katalikų vardu. Prašysim šv. Dvasios pagalbos ir dėsime visas pastangas, kad, kaip Sekminėse gimė Katalikų Bažnyčia, kuri sujungia visas tautas į vienybę, taip lygiai atgimtų Lietuvos Nepriklausomybė ir tėvynės meilės ugnis sujungttų visus lietuvius į šventą vienybę".

LANKĖSI PAS BOSTONO ARKIVYSKUPĄ

LDS seimui nutarus perleisti Tėvams Pranciškonams "Darbininko" namus ir spaustuvę, o taip pat pavesti jiems leisti toliau "Darbininką", LDS Centro Valdybos pirmininkas kun. Pr. Juras ir "Darbininko" spaustuvės ir namų administratorius ir Centro Valdybos narys p. A. Peldžius š. m. birželio mėn. 6 d. lankėsi pas Jo Ekscelenciją Bostono arkivyskupą Richard J. Cushing, kuriam pranešė paskutiniojo LDS seimo sprendimą ir prašė pritarimo tolimesnei kanoniškai transakcijai. Arkivyskupas mielai tam pritarė.

Stasio Šimkaus
33 LIAUDIES DAINOS

Ką tik išėjo iš spaudos kompozitoriaus STASIO ŠIMKAUS solo ir chorams skirtų dainų naujas rinkinys. Surinko ir parengė spaudai kompozitoriaus sūnus Algis Šimkus. Išleido kun. Pr. M. Juras. Knyga puikiais viršeliais, su plastikos juostele, 64 pusl., labai lengvai atsidaro ir puslapiai skambinan pianu neužsiverčia. Kaina $2.00.

Užsakymus siųskite:
DARBININKAS
366 West Broadway, So. Boston 27, Mass.

Štuomi siunčiu $..... ir prašau man prisiųsti ..... egz. STASIO ŠIMKAUS DAINŲ KNYGĄ.
Vardas .....
Adresas .....

DARBININKAS

(THE WORKER)

Published Semi-Weekly except holiday weeks, when issued weekly

—— by ——

SAINT JOSEPH'S LITHUANIAN R. C. ASSOCIATED OF LABOR

Entered as second-class matter Sept. 12, 1915 at the post office at Boston, Mass. under the Act of March 3, 1870.

Acceptance for mailing at special rate of postage provided for in Section 1103. Act of October 8, 1917 authorized on July 12, 1918.

SUBSCRIPTION RATES		PRENUMERATOS KAINA	
Domestic yearly	$5.00	Amerikoje metams	$5.00
Domestic once per week yearly	$3.00	Vieną kart savaitėje metams	$3.00
Foreign yearly	$5.50	Užsieny metams	$5.50
Foreign once per week yearly	$3.50	Užsieny 1 kart sav-tėj metams	$3.50

DARBININKAS

366 West Broadway, South Boston, Mass.

Telephone: Redakcijai — SO 8-6608; Administracijai — SO 8-2680

Nebe linksmas Maskvos kazokas

Čekų tauta skaitoma kultūringiausia iš visų slaviškų tautų. Visą laiką jie buvo priešingi vokiečiams ir palankūs rusams, net caro laikais. Pirmojo pasaulinio karo metu čekai, kaip Austrijos pavaldiniai buvo priversti kariaut su rusais, bet kariavo labai prastai ir tokiu skaičiumi pasiduodavo į rusų nelaisvę, kad baigiantis karui, Rusijoj buvo arti šimto tūkstančių čekų belaisvių. Juos apgyvendino Volgos srity, prie Uralo kalnų. Įvykus bolševikų perversmui, baltoji caristinė armija suorganizavo stiprius čekų legijonus kovai su bolševikais... Jie daug padėjo Kolčakui, ir jų vadas Haida pagarsėjo kaip gabus strategas. Tačiau imperialistinė Kolčako nuotaika čekams nepatiko, palaipsniui iš kautynių pasitraukė ir, pasisavinę keletą traukinių visokio lobio, slinko geležinkeliais į Vladivostoką ir iš ten japonų ir anglų laivais grįžo į tėvynę. Rusai net kaltina, kad čekai išdavė bolševikams Kolčaką, kurs buvo tardytas ir sušaudytas.

Hitlerio laikais čekai be mūšio pasidavė vokiečiams, bet išsiderėjo autonomiją, kurios Hitleris nesuspėjo sulaužyti, nes buvo karu su Rusija labai užimtas. Kai bolševikai užėmė Vidurinę Europą ir Balkanus, čekai tikėjosi, kad padarius sutartį galima bus su jais sugyventi. Neilgai jiems teko tą viltį puoselėti. Smurto keliu Rusijos bolševikai pasielgė su Čekija, kaip ir su kitais okupuotais kraštais: visiškai panaikino jos nepriklausomybę. Nuostabu, kad Amerika palaiko su Čekoslovakija diplomatinius santykius. Vienas įvykis parodė, kaip sunkiai gyvenasi Čekijos valdininkams.

Dr. Vladimir Houdek, komunistinės Čekoslovakijos atstovas prie Jungtinių Tautų (U.N.) organizacijos, turėjo apsispręsti: ar vykti šešioms savaitėms į Čekoslovakiją, ar ne. Dalykas toks, kad tėvynės padangė tiek apsiniaukė, jog net jam, uoliam Sovietų tarnui, atrodė pavojinga namo važiuoti. Jo betarpinis viršininkas, Užsienių ministras Vladimir Klementis neteko vietos. Kiti jo draugai Vladislav Novomeski ir Gustav Husak, taip pat buvo iš valdžios pašalinti. Jau besirengiąs sėsti į laivą Houdek gavo iš Pragos telegramą, kurią perskaitęs, jis apsisprendė pasilikti Amerikoj. Jis rezignavo iš U. N., grąžino 1,100 dol. kelionei jau duotų pinigų ir prašė Prez. Trumaną suteikti jam prieglaudą. Netenka abejoti, kad Prezidentas nenorės jį siųsti į Sovietų okupuotą šalį, kur jo laukia teismas, kalėjimas ir likviduotė. Už ką? Visi žino, kokie yra Maskvos atstovų nusikaltimai: mažiausias nukrypimas nuo Stalino linijos sudaro kaltę, už kurią Rusijos diktatorius baudžia be pasigailėjimo. Bet Čekoslovakija juk ne Rusija. Ji gali turėt savotišką komunistinę liniją, atitinkamesnę Čekijos gyventojų reikalams. Pasirodo, kad ne. Čekai, vengrai, lenkai, bulgarai, rumunai, turi šokt vienodą kacapišką kazoką, nes Kremliaus caras groja ir maskolišku batu taktą muša. Šokiams nebe linksma: prakaitas lašais krinta, o jei kiek ne taip, tai ir galvos nuo pečių krinta. **K.**

Mirė Lietuvos prezidentas Grinius

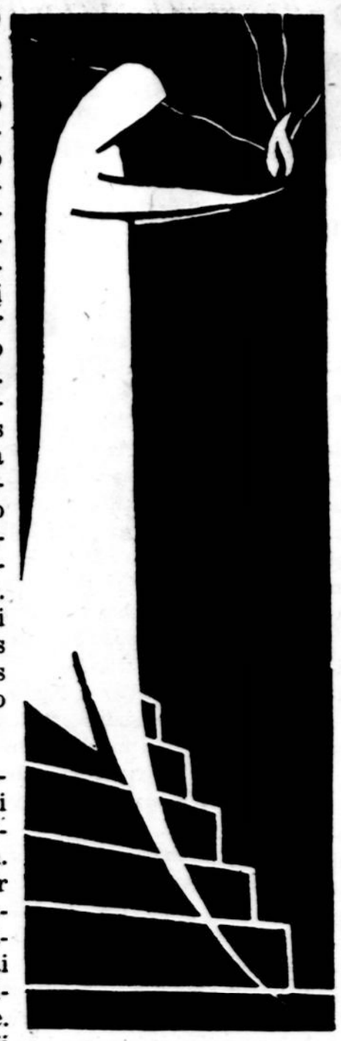

"Šv. Pranciškaus Varpelio" klišė.

Chicago (LAIC) —Birželio mėnuo, tragedijų mėnuo, atnešė dar vieną skaudžią žinią. 1950 m. birželio 4 d. vakare mirė Dr. Kazys Grinius, buvęs trečiasis Lietuvos Respublikos Prezidentas. Velionis mirė šeimos narių tarpe, namie, 7210 S. May Street, Chicago, Ill.

Velionis gimė 1866 m. gruodžio 17 d. Selemos kaime, Sasnavos (anuomet Gudelių) v., Marijampolės apskr., Vinco Grinevičiaus - Griniaus ir Onos Vosyliūtės sūnus, 1887 m. baigęs Marijampolės gimnaziją, jis nuvyko Maskvon ir ten 1892 m. baigė medicinos gydytojo mokslus. 1926 m. Kauno Universitetas jam suteikė medicinos daktaro laipsnį honoris causa, už nuopelnus, tyrinėjimus ir raštus medicinos srity.

Baigęs mokslus, velionis 9 mėn. plaukiojo Kaspijos jūroje kaip laivo gydytojas. Grįžęs Lietuvon 1894 m., jis praktikavo mediciną Marijampolėje, vėliau Virbaly, Kudirkos Naumiesty ir Pilviškiuose, ligi vėl 1902 m. sugrįžo Marijampolėn. Rusų caro valdžios kelis kartus buvo suimtas, laikytas kalėjime ir tremtas iš Suvalkijos. Tuo metu dažniausia gyvendavo Vilniuje.

Pirmojo Pasaulinio Karo metais velionis gyveno Rusijoje. 1919 m. pavasarį per Turkiją atvyko Prancūzijon, kur per pusmetį padėjo Lietuvos delegacijai Taikos Konferencijoje. Grįžęs Lietuvon, buvo išrinktas į Steigiamąjį Seimą ir per porą metų ėjo Ministerio Pirmininko pareigas. Jam pirmininkaujant pasirašyta taikos sutartis su Rusija, pergyventa Vilniaus tragedija ir įstota į Tautų Sąjungą. Po 1922 m., jis daug nusipelnė sveikatingumo pažangai Lietuvoje. 1926 m. vasarą jam teko atsistoti valstybės priešaky — jis buvo išrinktas Lietuvos Respublikos Prezidento pareigoms eiti.

Tautinėje veikloje velionis pradėjo dalyvauti dar gimnazijos suole sėdėdamas — 1882 m. "Auszros" skaitytojas ir platintojas, jaunas moksleivis netrukus ėmė patsai rašinėti. Jisai gyvai dalyvavo Maskvoje lietuvių studentų draugijoje. Pirmieji spausdintieji Griniaus raštai pasirodė 1888 m. "Lietuviškajame Balse" ir "Šviesoje". Tais pačiais metais jisai dalyvavo "Varpo" sumanytojų susirinkime ir po 1894 m. buvo Varpininkų Komiteto narys, 1897-99 m. "Ūkininko" ir, po Vinco Kudirkos mirties, "Varpo" redaktorius. 1909-1910 m. Grinius redagavo vilniškį "Lietuvos Ūkininką" ir "Lietuvos Žinias" — vėliau 1922-24 m. vėl redagavo "Lietuvos Žinias" Kaune.

Vadovaudamas Valstiečių Liaudininkų Sąjungai, jis buvo vienas nuosaikiausių jos vadų. Nuo 1927 m. velionis mažai dalyvavo politiniame gyvenime, betgi gyvai dalyvavo visuomeninėje veikloje. Vokiečiams okupavus Lietuvą, jisai su kun. M. Krupavičium ir min. J. Aleksa pasirašė protesto raštą prieš Lietuvos kolonizavimą ir gyventojų naikinimą. 1942 m. liepos mėn. vokiečiai nutarė visus 3 ištremti ana žuvo 1918 m. Kauka- Vokietijon, betgi seneliui ze nuo bolševikų kulkų, Griniui leido apsigyventi kartu su dukryte Gražikaime. 1944 m. jisai su na. Iš pirmųjų sutuoktužymia tautos dalimi pervių išliko tik vienas sūgyveno naują Lietuvos nus, Lietuvos kariuomenės tragediją. Po ilgų kelionių pulkininkas Kazys, ir vargų, jis pasiekė dabar profesoriaująs Syvakarų Vokietiją ir, dar racuse Universitete. Vepo kelių metų, laisvąją dęs antrą syk 1927 m., Amerikos šalį. Dr. Grinius susilaukė sū-

Velionis buvo vedęs du nau Liūto, kuris dabar sykiu. Pirmoji žmona Jostudijuoja techniką.

DIDŽIAUSIAS MŪSŲ TURTAS

Šv. Elzbietos katedra Marburge yra viena iš pačių gražiausiųjų bažnyčių Europoje. Viduje gerokai apnaikinta ir apnuoginta (pateko protestantų globon), ji vistiek pritraukia kasmet didelius lankytojų būrius. Mat, ten yra šv. Elzbietos relikvijos, ten ilsisi garsiųjų riterių palaikai. Kada mes lankėme šią didingą katedrą, laikėmės labai pagarbiai ir susikaupę. Bažnyčios sargas mus ramino, kad čia nieko nėsą ir nėra reikalo ant galų pirštų vaikščioti. Taip, tikrai, ten be relikvijų ir karstų nieko daugiau nebuvo. Ten trūko svarbiausiojo dalyko — Eucharistijos; todėl ten galėjome laisvai kalbėtis ir vaikščioti. Ten buvo belikęs daugiau tik muziejus.

Visos tautos ir visos religijos norėjo turėti savo dievus kaip galima arčiau. Kadaise jos garbino dangaus kūnus ir gamtos apraiškas, vėliau aukojo parinktiems gyvuliams ir savo rankomis padarytiems stabams. Juokinga, bet tikra. Mat, troškimas būti galimai arčiau Dievo yra įgimtas ir gana didelis.

Dievas buvo arti savo išrinktosios tautos. Ją visaip globojo ir rėmė. Ją maitino duona iš dangaus, girdė vandeniu iš uolos. Pagaliau savo Sūnų siuntė pas išrinktąją tautą, kad atpirktų ją ir paskelbtų Evangeliją. Dar daugiau, Dievas padarė tai, kas viršija žmogaus išmintį ir temdo protą. Jis pats pasiliko žmonių tarpe Eucharistijoj.

Eucharistinė paslaptis yra taip didelė, kad apie Ją galvojant aptemsta mums protas ir susvyruoja tikėjimas. Jei pats Kristus nebūtų įsteigęs ir stebūklais parėmęs, jei Bažnyčia nebūtų taip atkakliai tvirtinusi ir amžiai neliūdytų Eucharistijos tikrumą, mes neatsilaikytumėm.

Mūsų atmintyje niekada neišdils Dievo Kūno švenčių prisiminimai: berželiais išpuošti gimtieji nameliai, vainikais išdabintos bažnytėlės, gėlėm ir nekaltais kūdikiais mirganti procesija, galingos giesmės ir plasdančios vėliavos. Ne veltui buvo rengiamos tos iškilmės. Kadaise Dievas maitino savo išrinktąją tautą putpelėmis ir dangiškaja mana. Krikščionims gi davė savo Kūną ir Kraują kaip maistą, kad jie nemirtų per amžius. Eucharistija yra pats didžiausias mūsų turtas.

Dievas, kuris yra pati Išmintis, nieko geriau nesugalvojo. Dievas, kuris yra pati Galybė, nieko daugiau negalėjo padaryti, kaip kad padarė pasilikdamas Eucharistijoj. Dievas yra tarp žmonių savo jėga, savo žinojimu, savo malone, bet per Eucharistiją. Jis yra visu savimi, net matomas ir paliečiamas, net galįs susijungti su tais, kurie trokšta Jo ir amžinojo gyvenimo. **K. L. J.**

SUSITIKIMAS

[18]

Jonas Gailius

Indrė užsiima akis rankomis ir pasikukčiodama verkia. Dabar ji panaši į visų apleistą našlaitę, atsidūrusią gyvenimo kryžkelėje. Jos tamsūs plaukai užkrinta ant kaktos, krūtinė šokinėja, nugara išsilenkia.

— Kas tau yra, Indre? — pakartoja Karolis.

Tačiau Indrė dar labiau pravirksta. "Dieve, Dieve!" — kartoja savo šauksmą ir klaikiai apsidairo.

Jos akys paraudusios, pilnos ašarų. Rieda jos išbalusiais skruostais, trupėdamos krinta ant kelių ir žemės.

— Neverk, Indre! — virpančiu balsu sako Karolis. — Tokia Dievo valia! Tu žinai — mes negalėjome svajoti apie bendrą gyvenimą, nes mes abu — kaip paskendusio laivo atčaižis. Tačiau kur tu nebūsi, ką neveiksi, — visuomet atsiminsiu tave ir padėsiu, jei tik tau reikės. Neverk, Indre, — paima ją už rankos. — Juk tu tebetiki, kad Alvydas mini tave, ilgisi ir myli. Dievas padės, gal suves judu... Nusiramink! Juk žinai — ir man sunku...

— Karoli! — atsiliepia Indrė. — Mano valia persitempė... Mane gaubia tamsi naktis, mano nelaimingo gyvenimo vidurnaktis... Tiesa, buvau stipri... Bet juk ir galiūnai palūžta...

Indrės veidu perbėga iškreipta šypsena. Paskum ji vėl užgesta nuo ašarų.

— Aš jau neturiu ateities, Karoli, — atsidususi sako. — Mano ateitis karste uždaryta. Aš nežinau: tu buvai seminarijoje, bet, Dieve mano, juk tu vienas man buvai šviesus spindulys... Kartais aš sapnavau... atviromis akimis mačiau... Ak, Dieve mano!

Karolis sėdi susitraukęs, tartum kažin kokios naštos slėgiamas. Stiklinėmis akimis žiūri į tolumas. Jo kakta suraukta, veidas patamsėjęs.

— Mūsų visų ateitis Dievo rankose, — pamažėle sako. — Net sapnai... Tikrai, kartais mes sapnuojame nemiegodami ir akimirksniais užsimirštame, kad paskum dar aiškiau tikrovę pajustume.

Valandėlę nutyla ir atydžiai pasižiūri į Indrę. Mato ją išsiskleidusią kaip gėlę, jaunystės ir jausmo pagražintą, mato subrendusią ir gražią, susiduria su jos žvilgsniu, ir keistas drebulys jį perima.

— Kelkimės! — staiga stoja nuo suolo, paima ją už rankos ir vėl paleidžia.

Jį perveria šiltas jausmas. Veidas nukaista. Pradeda kažin ką sakyti ir nebaigia.

— Karoli, nepalik manęs! — tyliai ištaria Indrė. — Ištiesk man pagalbos ranką! Aš nepanešiu ilgai, aš neištversiu!.. Nepalik manęs!

Ji paima jį už rankos ir prisiglaudžia kaip vaikas. Ant peties panarina galvą, ir tamsių plaukų garbanos pradeda kutenti jo veidą.

Vakaro sūtemos apgaubia juodu tamsiu vualiu. Iš stovyklos pusės atplaukia jautri daina, kuri mena tėvynę ir mergaitę.

Karolis sugniaužia rankas, apsidairo, įsižiūri į žvaigždes. Vėl drebulys perbėga jo sąnariais ir jo širdis neramiai beldžiasi.

— Mano sesuo, — virpančiu balsu prabyla, — mes vienkart gyvename ir negalime pakeisti dangaus lėmimo. Būk tvirta, — neapleisiu tavęs. Kai grįši į stovyklą, parašyk. Ir melskimės... abu...

Švelniai paima ją už liemens ir žengia žingsnį į šalį.

— Einame, — sako. — Turiu spėti į traukinį. Vakaras jau. Mes negalime... mes turime būti stiprūs!

Perbraukia ranka plaukus, pasitaiso švarką, pažvelgia į mėlyną dangų.

— Einame! — pakartoja.

Indrė, tartum miegodama, žengia kartu su juo ir nieko nekalba.

Visi žodžiai išsakyti, visas skausmas parodytas, tačiau viduje — nykuma, sielvartas ir gailestis.

3.

Prigesusiomis akimis žiūri į zvimbiančią musę, kuri, plasnodama šilkiniais sparnais, daužosi į permatomą stiklą.

Kai labai pavargsta, sustoja, užpakalinėmis kojytėmis palygina sparnus ir valandėlę ilsisi.

Paskum vėl visa jėga puola stiklą, zvimbia, plaka sparneliais ir tai aukštyn tai žemyn slidinėja.

Indrė atidaro langą ir negyvomis akimis palydi džiaugsmingą musės skridimą į pievą.

Tačiau lango neuždaro. Pasirėmusi rankomis, persisveria krūtine ir žiūri į pilkus barakus, užleistus daržus, praeinančius žmones.

— Panele mokytoja, kodėl neateinate pas mus? — staiga pribėgusi sučiauška Laimutė. — Naujasis mokytojas toks piktas...

— Kaip gi ateisiu, Laimute, jei jau seniai atsisveikinome, — atsako Indrė.

— Bet jūs į Ameriką neišvažiavote, panele! — sako Laimutė. — Vistiek kartu su mumis gyvenate! Galite vėl mokyti!

— Neišvažiavau, Laimute! Tas tiesa. Reikia dar palaukti. Naujasis mokytojas gal jus geriau išmokys.

— Mes nemylime naujo mokytojo! — patempia lūputę Laimutė. — Jūs mums geresnė! Nestatėte į kampą, po pamokų neliepėte pasilikti... Jei jūs neateisite mūsų mokyti, mes neisime į mokyklą!

— Ts! Ką tu kalbi, mažyte! Negražu taip kalbėti! — sudraudžia Indrė. — Ir dabar negaišk: jau skambino į pamoką!

Laimutė nuleidžia galvą ir nubėga.

Indrė vėl uždaro langą.

Apsidairo savo palėpėlėje, pataiso gėles, nušluosto dulkes ir vėl atsisėda prie mažo staliuko.

Kertėje dar neatidaryti stovi jos lagaminai. Kaip grįžusi įsinešė juos į šitą niekeno neapgyventą kambarėlį, taip ir paliko juos stovėti.

Indrė jaučiasi, tartum būtų įkritusi į gilią duobę, iš kurios jokiu būdu negalima išsikapstyti. Ir jokios išeities nepramato. Kaip ta muselė, mėgino kokiu nors būdu vėl išsimušti nors į paprastą gyvenimą, bet visur atsitrenkė.

Grįžusi, savo vietoje rado kitą mokytoją. Geras jis žmogus, trijų vaikų tėvas, — jam nors truputį užsidirbti reikia. Jau ne jaunas, — negali tvertis bet kokio darbo. O jos gyvenimas ir taip jau be prasmės...

Minčių varginama, Indrė pakyla ir pradeda žingsniuoti po kambarį. Verkti jau negali: nevisada ašaros palengvina; kartą jos ir išsenka, kaip išdžiūvęs šaltinis.

Staiga sustoja.

Iš veidrodžio žiūri į ją jauna, bet pavargusi mergaitė. Tamsios akys įdubusios, po jomis — pamėlę paakiai. Raukšlelė ir viršuje, ant kaktos.

Baltas kaklas, balta krūtinė, tik dalia, tik gyvenimas juodas.

(Bus daugiau).

Amerikos Lietuvių ŽIDINIUOSE

Paveikslas, kurs prakalbėjo...

Stoughton, Mass.

Šykį nueinu į Cresens St. pas Fedorčiuk'ą.

— Kaip gyvenate? — paklausiau savo naująjį pažįstamą.

— Ačiū Dievui, gerai! Turime savo dviejų aukštų namus, nemažą daržą; du sūnūs jau vedę, o duktė ištekėjusi. Bet jaunos dienos buvo labai ir labai sunkios. Viss įgyjom tik savo darbu ir dėka šio paveikslo.

Mane sudomino pasakojimas. Aš nudaviau nesuprantąs ir paklausiau:

— Ar radote po paveikslu paslėptą krūvą pinigų? —

Ji paaiškino:

— Mes vedėm prieš 26 metus. Pradžioje gyvenom labai vargingai. Nepatikėsit, kad apsivedę neturėjom nei kėdžių nei kitų reikalingiausių dalykų, ir kiekvieną dažnai nei pusės dolerio. Kartą ateina viena kaimynė ir sako, kad netoliese kraustosi į kitą butą ir išsipardavinėja, tai ir jūs galėtumėt kai ką tam kartui pigiau įsigyti. Nueinu į nurodytus namus, bet jau per vėlu: viskas išparduota. Tik ant sienos kabo jų vedybų fotografija ir didelis Jėzaus Širdies paveikslas.

— Imk, — sako man, — tuos abu pikčerius už dolerį!

— Kam man reikia jūsų vestuvių fotografijos? — atsakiau.

— Tai imk šitą žydą už pusę dolerio! — piktai ir su panieka pasakė Mrs. A.

Paveikslą aš norėjau paimti, bet neturėjau nė pusės dolerio. Jau buvo vėlus vakaras, tai negalėjau nei pasiskolinti. Eidama į namus galvojau, kad biednam tai ir nesiseka. Jei būčiau anksčiau sužinojusi, būčiau galėjusi nusipirkti kas reikalingiausia.

Naktį man bemiegant kažkas pabudino ir sako:

"— Paimk mane. Ji iš manęs tyčiojasi, kad aš esu žydas".

Aš atpažinau Tą, Kurį mačiau paveiksle. Prabudusi nebeužmigau visą naktį. Ketvirtą valandą atsikėliau, nubėgau pas kaimyną, pasiskolinau pusę dolerio ir parsinešiau Jėzaus Širdies paveikslą. Nuo to laiko į mūsų gyvenimą atėjo laimė. Susilaukiau vaikų: 2 sūnų ir 1 dukters. Darbo visados turėdavau. Augindavau 3 prieglaudos mažus vaikus. Su vyru niekad nebuvo barnių... tik viena man širdį spaudė: mano vyras buvo kito tikėjimo...

Šito pasakojimo sudomintas aš atsilankiau dar porą kartų. Sykį su jos vyru turėjau sprendžiamąjį pasikalbėjimą. Man reikėjo kaž ko pasiklausti. Įėjau į virtuvę. Ji klūpi ant kelių rankas prispaudus prie krūtinės, o akis įsmeigus į Paveikslą. Per jos veidą riedėjo ašaros. Prisipažinsiu, nedaug esu matęs tokios gilios, gilios maldos scenų... Ji atsiekė, ko prašė: vyras priėmė jos tikėjimą. Dar kartą jų namus aplankė Dieviškos Širdies palaima.

M.j.k.

● **Senatorius Langer,** žinomas lietuvių DP užtarėjas, aplankė Ellis saloje sulaikytuosius DP ir parodė didelio susirūpinimo jų padėtimi. Dėl jo atsilankymo laba i pradžiugo, ypač seniau sulaikytieji, imigrantai, kai jis pažadėjo asmeniška pagalbą, kad būtų greičiau išleisti.

● **Ekonominė Lietuvių Konferencija** įvyko gegužės 29 d. Chicagoje. Konferenciją raštu sveikino VLIK pirmininkas, prel. M. Krupavičius, Lietuvos min. P. Žadeikis ir konsulas J. Budrys iš New Yorko ir garb. konsulas Shallna Bostone. Gyvu žodžiu — konsulas dr. Daužvardis, L. Šimutis ALT, ALRK ir "Draugo" vardu ir kitos organizacijos. Konferencijoj nutarta atgaivinti Lietuvių Ekonominį Centrą.

● **Kun. J. Budnelka,** dirbęs Uchte ir Diepholze lietuvių stovyklose anglų zonoje, atvyko Amerikon. Grand Rapids vyskupo paskirtas į Irons, Mich. parapiją, kur yra klebonu lietuvis kun. J. Barnotas.

● **Kun. Stasys Yla,** žinomas katalikų veikėjas, daug iškentėjęs vokiečių kacete už pogrindžio veiklą Lietuvoje, atvyko iš tremties ir apsigyvena Putnam, Conn.

● **Gegužinės pamaldas** gausiai lankė Omaha, Nebr. lietuviai naujakūriai, kurie kasdien rinkdavosi bažnyčion pasimelsti prie šv. P. Marijos ir, vadovaujant kun. Leonardui Musteikiui, įspūdingai giedojo litaniją ir gegužės mėn. giesmes.

● **Lietuvių organizacijos** didž. New Yorke ir jo apylinkėse paskelbė antikomunistinės akcijos planą, kuriame pasisakoma prieš Amerikos lietuvių tarpe dar tebeveikiančią, nors nedidelę, bet įžulią, komunistų grupę, darančią didelę gėdą lietuvio vardui.

● **Nauja ateitininkų kuopa** įsisteigė Apreiškimo parapijoje Brooklyne. Valdybon išrinkta: K. S. Bobelis, V. Vebeliūnas ir D. Aleksandravičiūtė.

● **Gen. St. Pundzevičius** yra apsigyvenęs Great Neck, N.Y.

● **Dr. J. Grinius** paruošė naują studiją apie Bernardo Brazdžionio kūrybą. Tą veikalą išleidžia Ventos leidykla.

● **Dubauskai** atvykdami iš tremties į Omaha, Nebr. atvežė ir padovanojo bažnyčiai gražią arnotą, kurios visi pagražinimai atlikti rankomis. Kun. Jusevičius apie tai pranešė žmonėms ir padėkojo dovanotojams.

● **Dail. Vlšt. Petravičius,** neseniai atvykęs iš tremties, dirbą vienam Chicagos metalo fabrike.

● **Liet. Vyčiai** Elizabeth, N. J. birželio 14 d. minės liūdnas birželio 14-15 dienas. Šios liūdnos sukakties proga statys pritaikintą veikalą "Baisusis birželis".

Pakvietimas į dvasinę puotą

Š. m. birželio mėn. 15, 16 ir 17 dienomis Nekalto Prasidėjimo Vienuolyne, Putnam, Conn. įvyks uždaros moterims rekolekcijos. Rekolekcijas ves Tėvai Pranciškonai. Jos prasidės ketvirtadienį vakare 8:00 val. ir baigsis sekmadienį rytą. Penktadienį birželio 16 d. yra Švč. Jėzaus Širdies šventė. Ta proga bus visą dieną įštatytas Švč. Sakramentas. Rekolekcijos rengiamos Švč. Jėzaus Širdies garbei.

Visos katalikės lietuvės kviečiamos į šią dvasinę puotą atsigaivinti, sustiprinti savo jėgas gyvenimo kovai. Ne viena gal jaučiamės pavargusios, slegiamos sunkesnių ar mažesnių gyvenimo vargų. Dievas yra mūsų stiprybė. Tik reikia prie Jo glaustis, suartėti su Juo, o tada Jis suteiks mums savo stiprybes. Tam ir yra rengiamos uždaros rekolekcijos. Maloněkite dalyvauti ir pakviesti savo drauges...

Atsilyginimas už visą rekolekcijų laiką tik $5.00. Užsiregistruoti prašoma kiek galint greičiau šiuo adresu:

Rev. Sister Superior
Immaculate Conception
Convent
R. F. D. 2, Putnam, Conn.
Telefonu 1451.

PAVASARIO KONCERTUI PRAĖJUS

Brockton, Mass.

Tremtinių surengtas š. m. gegužės 20 d. Winthrop mokyklos salėje koncertas paliko neišdildomus įspūdžius. Operos solistas St. Liepas, Šv. Petro par. So. Bostone choras, vadov. muziko J. Kačinsko, rašyt. Ant. Gustaitis ir tautinių šokių grupė, vadov. R. Špakevičiūtės, pasireiškė visu stiprumu. Visi turėjo kartoti. Nors programa užtruko apie dvi su puse valandos, tačiau publika skirstėsi nenoromis. Visi apgailestavo, kad dėl užtrukusios programos ir reikalo išvykti į Bostoną neteko išgirsti vyrų choro. Pasiguosta, kad kitą kartą iš vyrų choro bus "atsiimta" su kaupu. O kad netolimoje ateityje vėl teks Brocktone tokiu gražiu koncertu pasidžiaugti, tai tuo niekas neabejoja.

Koncertas savo programa buvo tiek įvairus, margas ir patrauklus, kad jis vienodai gerai patiko tiek seniesiems ateiviams, tiek jų vaikams, gimusiam jau čia ir neturėjusiems progos pamatyti Lietuvos. Koncertas tuo ryškiai ir išsiskyrė iš kitų parengimų, kurie retai įstengia patenkinti skirtingos kartos reikalavimus. Pavasario koncertu lygiai žavėjosi senas ateivis, naujas tremtinys ir vietoje gimusieji lietuviai. Ypač tai buvo didelė staigmena čia gimusiems, kurie mažai turėjo progos susipažinti su lietuvių gražiomis dainomis, grakščiais šokiais, gerais chorais, dideliais solistais ir naujais rašytojais. Dalyvavę koncerte gailėjosi, kad neatsivedė savo šeimos narių ir pažįstamų, o neatvykę į koncertą apgailestauja, kad praleido tokią retą progą. Ir ištikrųjų, tokie koncertai ruošiami ne kiekvieną dieną.

Įdomus buvo vieno koncerto dalyvio pareiškimas. Išeidamas iš koncerto jis sakė: "Jaučiuosi, lyg ką nors būčiau nuskriaudęs. Toks koncertas tik už vieną dolerį! Juk iš jo gavau šimteriopai daugiau, o klausimas, ar koncerto rengėjai padengs jo bent išlaidas". Ateityje tokių koncertų reikėtų ruošti daugiau. Jie neša didelę naudą ne pinigais, bet dvasinėmis vertybėmis. Tremtiniai įdėjo daug darbo, ruošdami koncertą, o programos dalyviai parodė didelio ryžto ir daug pasiaukojimo, nesivaikę tik pinigo. Ir vieniems, ir antriems priklauso pagarba ir padėka.

B-nas.

PADĖKOS ŠVENTĖ GERADARIAMS

Waterbury, Conn.

Tremtinių geradariams padėkos šventė įvyks š. m. birželio mėn. 25 d.— sekmadienį. 11 val. šv. Juozapo (lietuvių) bažnyčioje iškilmingos padėkos pamaldos su specialiu pamokslu ir giesmėmis. Tą pačią dieną po pietų parapijos salėje įvyks iškilmingas padėkos aktas, nuotaikai pritaikyta meninė dalis ir bičiuliškas pobūvis su užkandžiais ir bufetu.

Tremtinių geradariams (rėmusiems Vokietijoje, padėjusiems čia atvykti ar kokiu būdu prisidėjusiems čia įsikurti) bus įteikti specialūs padėkos lapai. Padėkos lapuose bus įrašyta geradario (ar kelių vienos šeimos — drauge) vardai ir pavardės; taip pat bus įrašytos dėkojančių tremtinių pavardės. Padėkos lapai bus teikiami tiems tremtinių geradariams, kuriems to pageidaus jų geraširdiškumą patyręs tremtinys ar tremtiniai.

Tremtiniai turi iš anksto (bet ne vėliau, kaip ligi birželio mėn. 10 d.) užregistruoti savo geradarius, kviestinus į padėkos šventę. Registruojant, reikia nurodyti (prašoma rašyti aiškiai):

1. Geradario vardą, pavardę ir tikslų adresą. Jei iš vienos šeimos yra keli į šventę kviestini asmens, reikia nurodyti jų kiekvieno vardą, pavardę ir adresą.

2. Kas nori, kad jo geradariui (ar geradariams) būtų įteikti ir padėkos lapai, turi apie tai registruodamas drauge pranešti. Prašoma aiškiai nurodyti, ar lapas rašytinas vienam asmeniui, ar keliems vienos šeimos asmenims ar visai šeimai drauge. Taip pat prašoma nurodyti, kas (vienas asmuo, šeima ar p.) turi būti lape įrašytas dėkojančiais.

3. Drauge prašoma užsiregistruoti, kas tremtinių dalyvaus padėkos šventėje.

4. Už kiekvieną registruojamą kviestiną geradarį ar dalyvausiantį tremtinį registruojant reikia sumokėti po 1 dol. Už padėkos lapus atskirai mokėti nereikia.

Šventėn bus kviečiama tiek geradarių, kiek jų užregistruos tremtiniai. Labai svarbu, kad šventėn pakviesti būtų užregistruoti visi Waterburyje ir jo apylinkėse gyveną tremtinių geradariai.

Kitose vietose gyveną tremtiniai savo geradarius čia turi pasirūpinti taip pat užregistruoti. Laiškais registruojama: Lithuanian Society of Former DPs, P. O. Box 64, Waterbury, Conn.

Geradariams kvietimus į šventę laiku išsiuntinės Tremtinių Dr-ja. Ji pasirūpins ir padėkos lapus įteikti.

Jei kas kitur gyvenančių ir todėl negalėsiančių šventėje dalyvauti tremtinių norėtų savo geradariams išreikšti viešą padėką laišku, šventės rengėjai tokį laišką paskelbs minėjime ir įteiks drauge su padėkos lapu. Laiškai turi būti minėtu dr-jos adresu prisiųsti iš anksto.

L. Tr. Dr-jos Valdyba.

— Šeštadienį, birželio 17, Šv. Juozapo salėje, 8 val. vak., Amerikos Lietuvių Tarybos Waterbury skyrius rengia prakalbas atitinkamai paminėti lietuvių tautos liūdną dešimtmetį sukaktį, tragiškus birželio 14-15 įvykius. Bus įdomių kalbų ir meninė dalis šurią atliks Šv. Juozapo parapijos choras vadovaujamas komp. A. J. Aleksio. Lietuviai, naudokimės kiekviena proga iškelti baisaus roudonojo tyrono šiaurumus. Budėkime ir dirbkime, nes tik su ištverme šimtmečiais laisvės bylą tėvynei Lietuvai.

— Birželio 3, gražioj pavasario gamtoj, erdviame darže, įvyko YWCA metinis įvairių tautų World Fellowship festivalis. Kaip praeitais, taip šiais metais lietuvius representavo Šv. Juozapo choras, vadov. komp. A. J. Aleksio. Išpildė lietuviškų dainų bei tautiškų šokių programą.

Gintaras.

New Yorko kapinėse skautai pagerbia žuvusius už laisvę.

Parvyko iš Romos

Lawrence, Mass.

Mažai kas žinojo, kad mūsų klebonas kun. P. M. Juras rengėsi vykti į Romą, tad negalima buvo nei atsisveikinti nei jam palinkėti laimingos kelionės. Vieną dieną tik išgirdom, kad išskrido ir tiek. Taip pat ir sugrįžo nelauktai.

Šeštadienį, birželio 3 d. užėjęs į kleboniją, išgirdau lyg kun. Pr. Juro balsą Netrukus pamačiau nulipant laiptais. Pasisveikinės užklausiau kaip sekėsi kelionė. "Viskas gerai, — maloniai šypsojosi. — Nuvykau ir parvykau laimingai; atlankiau didžiules Romos bazilikas, turėjau audienciją pas Šv. Tėvą, kuris suteikė palaiminimą visiems parapijiečiams". Linkime savo klebonui, laimingai grįžusiam iš tolimos kelionės, geros sveikatos ir dar ilgai darbuotis Kristaus Vynyne.

F. A. Krancevičius.

Gedulo ir protesto diena

New Haven, Conn.

ALT vietinis skyrius bendrai su Tremtinių Komitetu ruošiasi paminėti mūsų tautai bei tėvynei baisias birželio dienos ir pareikšti pasauliui protestą dėl mūsų tautos persekiojimo ir žudymo.

Juozas Kazickas baigė Yale Universitetą

Pirmutinė tremtinių šeima, atvykusi į mūsų koloniją buvo Juozas ir Aleksandra Kazickai su maža dukrele Jurate. Malonu susitikti su tą miela ir inteligentiška šeima, kupina tautos meilės ir gražaus lietuviškumo. Neilgai laukęs Juozas Kazickas gavo stipendiją pagarsėjusiame Yale Universitete, kad buvo reta naujiena. Po trejų metų studijų jau išlaikė egzaminus Yale universitete ekonomikos mokslų daktaratui gauti. Be to, būdamas labai gabus ir profesorių vertinamas gavo mokytojo vietą ir dirba garsioj katalikių mergaičių kolegijoj Albertus Magnus, New Haven, Conn. Linkime sėkmingai parašyti ir dizertaciją.

Birželio 11 d. bus atnašaujamos šv. Mišios už žuvusius Lietuvos karius ir už visus lietuvius nukentėjusius nuo priešų persekiojimo. Birželio-June 18 d. 4:00 val. po pietų įvyks protesto pareiškimo susirinkimas su atitinkama programa. Vaidintojų grupė vadovaujama Stasės Paulionienės ir Antano Gruzdžio, suvaidins veikalėlį "Kelias į kolchozą". Šv. Kazimiero parapijos choras išpildys tai dienai pritaikintą programą.

Birželio 18 d., mūsų kolonijoj bus gedulo ir susikaupimo diena, kurią minėti kviečiama visi ištikimi Lietuvos sūnūs bei dukros ir pareikšti pasauliui protestą dėl mūsų tautos naikinimo. New Haveno ir Branford'o lietuviai, neužmirškit, kad jus kviečia Tėvynė Lietuva į liūdnos sukakties minėjimą parapijos svetainėje 339 Greene St. New Haven, Conn. Nereikės mokėti jokios įžangos, o tik skaitlingai atsilankyti.

M.

Atgailos Tridienis

New Britain, Conn.

Šv. Andriejaus bažnyčioje birželio 14-16 d. bus pamaldos Švč. Jėzaus Širdies garbei ir atgailai už nuodėmes šv. Metų proga. Pamaldoms vadovaus Tėvas Pr. Aukštikalnis, S. J. Būtų malonu, kad visi pasistengtume dalyvauti pamaldose savo maldomis pagarbintume Švč. Jėzaus Širdį.

A.L.T. susirinkimas

įvyko gegužės mėn. 26 d. parapijos salėje. Iždininkas kun. Matutis pranešė, kad pasiųsta Balfui 75 dol. auka ir nuvežta 590 svarų drabužių, yra rengiama antra drabužių siunta. Tarp atsilankiusiųjų buvo paskleisti dovanėlei vokeliai, kuriuos parūpino komisijos narė B. Mičiūnienė. Į susirinkimą buvo atsilankęs ir prof. V. Marijošius, kvietęs rengtis minėti 10 metų Lietuvos užgrobimo ir žudymo liūdną sukaktį. Ši skaudi sukaktis bus atžymėta birželio 17 d., šeštadienį, Šv. Andriejaus bažnyčioje 8 val. ryto bus atnašaujamos iškilmingos šv. Mišios, kuriose dalyvaus Amerikos Lietuvių Legijono Stanley Ryz 4-tas postas su vėliavomis, ir jų rėmėjai. Vakare 8 val. parapijos salėje bus įvairi patrijotinė programa. Kviečiami visi dalyvauti, įžanga veltui.

Laimės vakaras

rengiamas, birželio 11-tą d., 4 val. p.p. parapijos salėje Šis vakaras bus paskutinis prieš vasarą. Vakarą rengia ir visus kviečia Šv. Rožančiaus draugija, kuri verta visų paramos, nes savo darbą ir lėšas skiria įvairiems labdaringiems tikslams.

B.M.

Mirė G. Mencevičienė

Worcester, Mass.

Gertrūda Kudarauskas - Mencevičienė, 58 metų, 17 Rgate Ave., Worcester, Mass. mirė š. m. kovo mėn. 5 d. po ilgos ligos. Ji buvo gimusi Gudikaimy, Merkinės parapijoje. Paliko vyrą Alexandrą, dukterį Veroniką, seserį Karoliną Kibildienę, žentą ir dvi anūkes.

Al. M.

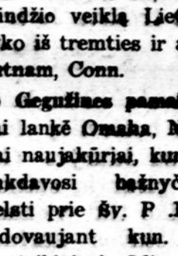

Atlaidų Šaltinis

Tėvo Kazimiero Kapucino Paminklinė Maldaknygė

Yra tikrai patraukli, graži ir turininga. Atspausta stambiomis raidėmis, stipriais odos apdarais, turi pauksuotus kraštus ir lietuvišką kryžių viršelyje. Švenčių kalendorius siekia iki 1993 metų, kas retoje maldaknygėje pasitaiko. Turi 574 pusl. ir kainuoja tik $3.75.

Atlaidų maldas yra parašęs Tėvas Dr. Kl. Šaltis, O.F.M. Užsakant "Atlaidų Šaltinį" prašome užpildyti šį kuponą:

— — — — — — — — — — — — — — — — — — — —

DARBININKO Administracijai
366 W. Broadway, So. Boston 27, Mass.

Šiuo siunčiu $3.75 ir prašau man prisiųsti "ATLAIDŲ ŠALTINĮ".

Vardas ir pavardė .....

Adresas .....

T. Alfonsas ir pirmieji vienuolyno daigai

S. Sužiedelis

Dar nesenais laikais Lietuva, kur T. Alfonsas gimė ir augo, buvo tikras kryžių ir rūpintojėlių kraštas. Kryžiai daug kur stovėjo prie sodybų ir kryžkelių, matėsi jie vieniši po medžiais pakelėse ir tankiai susigiaudę kapinėse. Ant dviejų kryžiaus skersinių arba tiesiai ant medžio, šalimai kelio, galėjai dažnai rasti koplytėles su kenčiančio Kristaus statulėlėms. Su erškėčių vainiku ant galvos, susimąstęs ir parimęs, Kristus liūdnai žiūri į žmones, apsunkintus gyvenimo naštos. Jų vargas, o dar labiau nuodėmės, kelia Jam širdį tokiu dideliu skausmu, kad Kristus nulenkia galvą ir nugrimsta tyliam susimąstyme. Tas Kristaus susirūpinimas, kurį išreiškia lietuvių išdrožinėtas Rūpintojėlis, tas skausmingas Dievo liūdėsys, giliai pagauna ir persmelkia jautraus žmogaus širdį.

———

Tą jautęs, sakoma, ir Tėvas Alfonsas Marija, kai jis dar mažas berniukas augęs lietuviškame kaime, Žemaitijoje, kur matęs daug kryžių ir rūpintojėlių. Jis vadinosi tada dar Julius Urbonavičius, gimęs 1884 m. Tytavėnuose, Raseinių apskrityje. Vėliau nusikėlė į Rusijos sostinę St. Peterburgą, kur ligi 16-tų savo amžiaus metų mokėsi rusų gimnazijoje. Mirus tėvui, o neužilgo ir motinai, jis dvejus metus gyveno dar Lietuvoje, tačiau mokytis jau nebegalėjo. Tas pats vargas, kuris nemaža lietuvių jaunuolių atblokšė į Ameriką, 1902 metais atvedė į Pennsilvaniją ir aštuoniolikametį Julijų.

Apsistojęs, Scrantone, jo laukė toks pats likimas kaip ir daugumos kitų — kasti po žeme anglis žmonių šilimai ir šviesai. Tą darbą jis dirbo apie trejus metus. Tačiau Viešpats buvo jį parinkęs savo darbininku virš žemės: nešti žmonėms taip pat šilimą ir šviesą, tik ne tą, kurią žemė teikia, o kurią dangus siunčia. Dangaus balso skatinamas Julius Urbonavičius 1905 m. pasibeldė į Šv. Onos pasijonistų vienuolyną Scrantone, kur jis buvo jau išgyvenęs trečiuosius metus. Jis buvo mielai priimtas ir išsiųstas į Šv. Povilo vienuolyną Pittsburge. Čia atliko noviciatą ir 1907 m. gruodžio mėn. 4 d. padarė amžinuosius vienuolio pasijonisto įžadus. Aštuonerius metus dar mokėsi kunigu, kuriuo buvo įšvęstas 1915 m. gegužės mėn. 26 d. Tapęs tėvu pasijonistu, Alfonsu Marija C. P., visą tolimesnį savo gyvenimą paskyrė misijoms, kurias pradėjo Šv. Pranciškaus lietuviškoje parapijoje, Lawrence, Mass.

———

Jau buvo praėję penkeri metai, kai T. Alfonsas C.P. pradėjo lankyti lietuviškas parapijas, vesdamas misijas ir sakydamas pamokslus. Jis jau buvo daug kartų keliavęs po visą Pennsilvaniją ir kai kurias kitas lietuvių gyvenamas vietas. Suseidamas su žmonėmis ir aplankydamas jų namus, prisižiūrėdamas jų gyvenimui ir rūpesčiams, jis matė ir patyrė, kaip būtų reikalinga savos prieglaudos našlaičiams bei seneliams ir globos namai nevedusioms jaunoms darbininkėms. Jis tų mažų ir senų, gyvenimui dar nepribrendusių arba iš jo jau besitraukiančių, aptikdavo svetimuose miestų prieglaudose ir protestoniškuose globos namuose. Čia jiems stigo ir savų, lietuviškų namų jaukumo ir reikiamos katalikiškos dvasios. Jis užtikdavo lietuvių, kurie negalėjo kitaip susikalbėti, kaip tik lietuviškai, ir dėlto atlikti jiems išpažintį reikėjo iš toliau šauktis lietuvio kunigo, kuris ne dažnai galėjo atvykti. Net patiems lietuviams kunigams, kurie nemažai turėjo rūpesčių parapijose, buvo reikalinga iš šalies parama bažnyčiai prižiūrėti, vaikus katekizmo pamokyti ir padėti juos prirengti prie šv. Komunijos.

Darbo buvo įvairaus ir nemažo, o darbininkų trūko. Jų galėjo duoti tiktai naujas vienuolynas. Šv. Kazimiero seserų kongregacija, įsikūrusi prieš tryliką metų, rodė gražų pavyzdį ir turėjo jau praminta kelią, bet ji neišteko savo seselių visiems lietuvių gyvenimo reikalams. Antai, net švietimo sritis, jų pasirinkta darbo dirva, ir ta nebuvo pilnai apimta. Parapijoms reikalinga buvo daugiau seselių mokytojų. Be to, Amerikos Lietuvių Katalikų Federacija, kuri jungė įvairias lietuvių katalikų draugijas, buvo susirūpinusi gyvesne katalikiška akcija parapijose. Seselių vienuolių talka ir čia buvo laukiama.

———

Visa tai stebėdamas ir svarstydamas, o taip pat besitardamas su kitais lietuviais kunigais, T. Alfonsas ėmė galvoti apie naujas Viešpaties pjūties darbininkes, net ir tas, kurios kiek pavėluotai atsiliepė į Viešpaties kviečiantį balsą, bet jau sunkiai begalėjo atverti vienuolynų duris. Čia jam dingtelėjo į mintį paieškoti tokio vienuolyno, kuris priimtų kelias lietuvaites ir parengtų jas vienuoliškam gyvenimui ir karitatyviniam darbui. Tokiu vienuolynu jis nužiūrėjo dominikones ir kreipėsi į Brooklyno vyskupą McDonell, prašydamas jo leisti tartis su vienuolyno vyresnybe, kad ji priimtų kelias lietuvaites, kurios paskui dirbtų savo tautiečių parapijose. Vyskupo aprobata ir vienuolyno vyresnybės pritarimas buvo mielai duotas. Širdyje brandinta mintis, atrodė, jau velkasi konkrečia forma.

Greitai susirado ir dvi lietuvaitės, kurios apsivilko dominikonišku kandidačių rūbu. Pirmoji buvo **Ona Stanaitytė** iš So. Boston, Mass.[•] įstojusi į vienuolyną 1920 m. vasario 14 d., antroji — **Marija Bugailiškytė** iš Brooklyn, N. Y., pravėrusi vienuolyno duris tų pačių metų gegužės mėn. 13 d. Abi lietuvės kandidatės buvo pasiųstos į seserų dominikonių vienuolyną **Amityville,** Long Island. Čia, Rožančiaus Karalienės namuose, jos turėjo atlikti noviciatą ir pasirengti labdaros bei artimo meilės darbams.

———

Pradžia buvo padaryta, bet ji neatrodė tokia šviesi, kaip laukta. Kiekvienas vienuolynas, kaip žinoma, turi savus tikslus ir savas priemones jiems įgyvendinti. Jos visos geros asmeniškam tobulinimuisi, bet ne visos vienodai parankios platesniam visuomeniškam darbui. Tėvas Alfonsas greitai įsitikino, kad svetimam vienuolyne lietuvaitės negalės būti deramai parengtos tam darbui, kuris jų laukė lietuvių prieglaudose bei parapijose. Pirmykščią mintį —sutelkti būrį lietuvaičių prie dominikonų vienuolijos — teko keisti kita: **kurti visiškai atskirą lietuvaičių vienuolyną.** Tai buvo žymiai sunkiau, bet tas triūsas davė gražių vaisių.

(Iš spausdinamos knygos **"Jėzaus Nukryžiuotojo seserų kongregacijai"** 25 metų sukakčiai paminėti).

Kryžius prie sodybos

Padėkime pastatyti seneliams prieglaudą

Praėjusių metų gruodžio mėn. 2 d. įvykusiame Kunigų Vienybės, Bostono Provincijos posėdyje, Aušros Vartų parapijos klebonijoje, Worcester, Mass., buvo priimta ši rezoliucija:

"Kunigų Vienybės, Bostono Provincijos susirinkime, kunigai pareiškė pasitenkinimą, kad Jėzaus Nukryžiuoto Seserys užėmė Naujoje Anglijoje darbo lauką, steigdamos seneliams prieglaudą, užsiimdamos parapijos mokytojavimo, katekizavimo ir kitus parapijinius darbus. Sekantieji, 1950 metai, yra šios kongregacijos jubiliejaus metai (25 metai nuo kongregacijos įsisteigimo). Jubiliejaus proga tos kongregacijos užsimojimas ir darbus kunigai pasiryžo paremti ir prašyti parapijų kunigų ir tikinčiųjų, kad jie visomis galėmis paremtų bestatomą seneliams prieglaudą užbaigti".

Š. m. birželio mėn. 18 d. Brockton, Mass., bus šios kongregacijos ir jos rėmėjų seimas. Tai yra gera proga seserų darbą, ypač senelėms statomą prieglaudą, paremti kuo kas gali. Aukas prašoma siųsti adresu: Our Lady of Sorrows Convent, 261 Thatcher St., Brockton, Mass.

LIETUVIAI ANGLIJOS SALOJE

Kol jaunas, o broli,
Sėk pasėlio grūdus...
Dr. V. Kudirka.

Šiandieninis lietuvių gyvenimas Anglijoj yra materialiniu atžvilgiu gana skirtingas. Vieni dideliu pasiryžimu vedini įsikūrti, taupo lėšas, perkas kas naudinga. Kiti svajoja iš šios šalies išvykti. Vis negera, vis ilgu, neramu be savos žemės grumsto... Pasaulis platus, rinktis šalis galima, bet kokią laimę ras nukeliavę kitur, sunku atspėti. Treti susimetę stovyklose savo ateitį kurią kortomis, kai jos pabosta ar nebeturima lėšų, ne vienas kremtasi. Dar viena kategorija yra bakalo ir kinų mėgėjų.

Gerus kinus žiūrėti yra naudinga, bet šlamštą — baisu. Kas angliškuose kinuose rodoma? Šių dienų moralinis smukimas: visokie šaudymai, tragiškos šeimų žudynės, meilės iškrypimai ir daug nešvarių filmų, iš kurių išėjęs žmogus atrodo, lyg būtų pats tai pergyvenęs. Sustokim ir paklausykim, brangūs tautiečiai, šių Šv. Tėvo pastabų: "Jaunimo moralinis smukimas yra visuotinis. Jis ne tik miestuose išsiplėtęs, bet pasiekia jau ir kaimus. Visur visi ieško ir susirūpinę yra vien tik patogumais, vien tik malonumais. Nereikia nė sakyti, kiek neigiamos įtakos jaunimo moralei turi nevykusios filmos, begėdiški raštai, nevaržomi pasilinksminimai, stoka gėdos apsirengime..."

Lietuvis nuo seno žymimas, kaipo didvyris. Kur gi tremties didvyriškumas? Gavėnioj dalyvauti šokiuos, remti tokią spaudą, kuri žlugdo mūsų dvasią, niekinti tikėjimą, mūsų tautines tradicijas? "Vyrai laikykit vairą". (St. Santvaras).

Mūsų žemėj liūdna, baisu, kraujas, šauksmai, mirtys... Užtrenkim duris visoms blogoms ydoms.

Mūsų laisvė šiame krašte nežabojama. Jei iš pradžių skirstė šeimas, grūdo į nemėgiamus darbus, tai šiandien jau mažai yra tokių, kurie perdaug aimanuotų. Ryžtingesnieji ir moką valdyti save prasiveržė. Darbų gauna patinkamų, šeimos kartu pamažu susieina į krūvą.

Daugumas esame jauno amžiaus. Prieš akis pats tvirčiausias gyvenimas. Iki išauš laisvės rytas Tėvynėj, reikia rūpintis savo taurumu, kultūringumu, dvasiniu stiprumu. Kiek tik lieka laiko laisvo, reikia stengtis stovyklose sėti pasėlio grūdus į mūsų vargingą gyvenimo dirvą, kad daigai Lietuvos nenuvystų.

Bal. Brazdžionis.

● **Mirė Pr. Povylius.** Muhldorfe an Inn po operacijos, staiga mirė Pr. Povylius Lietuvoje buvęs 20 metų Kedainių burmistru. Muhldorfe išgyveno apie 5 mt. Buvo Lietuvių Benduromenės Pirmininkas ir darbavosi UNRRA ir vėliau IRO specialybių tikrinimo komisijoje.

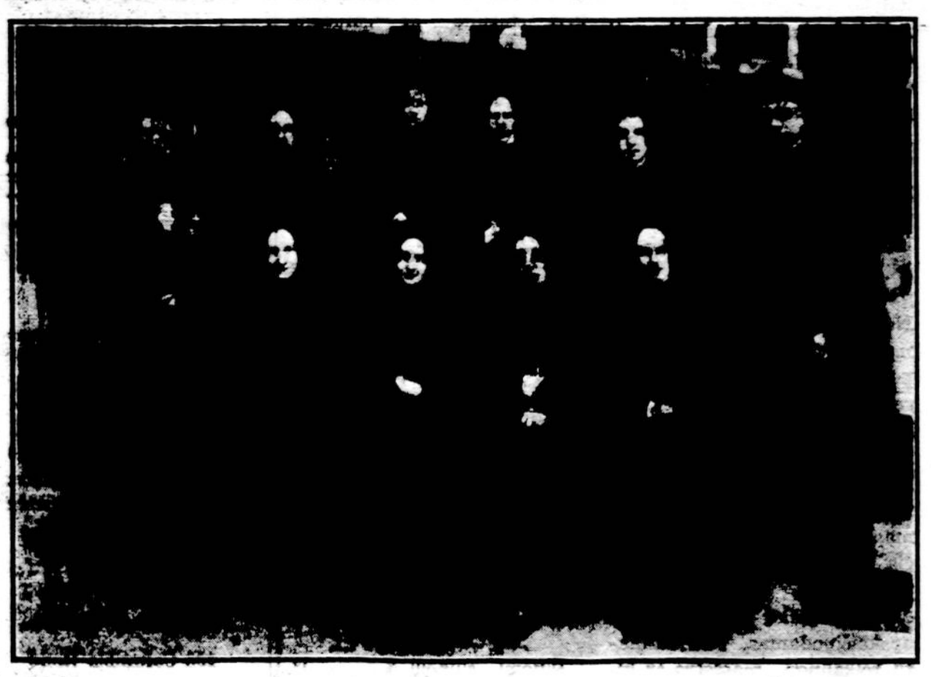

Jėzaus Nukryžiuotojo seserų vadovaujama mokykla pirmoji buvo įsteigta Nekalto Prasidėjimo parapijoje Cambridge, Mass., 1926 m. Kairėje kongregacijos įsteigėjas T. Alfonsas Marija, dešinėje klebonas kun. Pr. J. Juškaitis. Viduryje pirmosios atvykusios į Cambridge seselės.

MOKSLAS IR MOKYKLOS JUNG. AMER. VALSTYBĖSE

Lietuvos Generalinio Konsulato New Yorke informacija

[2]

KOLUMBIJOS UNIVERSITETAS, KAIPO PAVYZDIS

Kolumbijos Universitetas turi du bendrojo lavinimosi College: Barnard College — mergaitėms ir Columbia College — vyrams. Šios kolegijos teikia bendro lavinimo kursą į atitinkamas profesines mokyklas. Studentas ar studentė, baigusi ketverių metų tokį kursą, gauna Bachelor of Arts laipsnį. Pirmieji dveji metai skiriami studento ar studentės bendro išsilavinimo pagilinimui, o paskutinieji dveji — studentų paruošimui pasirinktoms profesinėms studijoms. Kadangi daugelis profesinių mokyklų iš kandidatų tereikalauja metų, dviejų ar trijų kolegijinio išsilavinimo, tai daugelyje atvejų studentas gali pereiti į profesinę mokyklą ir kolegijos nebaigęs, atsižvelgiant kokiai profesijai jis ruošiasi.

Kadangi Europos gimnazijos kursas yra laikomas kiek aukštesniu už Amerikos "high school", tai baigęs lietuvišką gimnaziją abiturientas ar abiturientė, stodamas į vieną iš tų kolegijų gali būti priimtas universiteto nuožiūra.

ĮSTOJIMO SĄLYGOS Į JO ATSKIRAS PROFESINES MOKYKLAS

1. Profesinės mokyklos į kurias priimami baigusieji gimnazijas (high school) yra šios: a. Department of Nursing (gailestingųjų seserų mokykla), kuri baigiama per trejus metus. Baigusios gauna gailestingosios sesers diplomą. b. College of Pharmacy (vaistininkų kolegija), baigiama per ketverius metus. Baigusis gauna Bachelor of Science in Pharmacy laipsnį.

2. Profes. mokyklos, į kurias priimami mažiausiai baigusieji vienerių metų kalegijos kursą — School of Architecture, baigiama per ketverius metus. Baigusis gauna Bachelor of Architecture laipsnį.

3. Profesinės mokyklos, į kurias priimami baigusieji nemažiau, kaip dviejų metų kolegijos kursą: a. Dantų higienos kursai (The Courses in Dental Hygiene) baigiami per dvejus metus. Baigusis gauna Bachelor of Science in Dental Hygiene laipsnį ir yra paruoštas darbui dantų profilaktikos srityje arba dėstyti dantų higieną mokyklose. b. School of Dramatic Arts, baigiama per trejus metus Bachelor of Fine Arts laipsniu. c. School of Engineering, baigiama per dvejus metus. Baigusis gauna Bachelor of Science in Chemical Engineering, arba vienoje iš šių šakų, atsižvelgiant, kurioje specializuosis studijuodamas, būtent: miestų inžinieriaus, elektros inžinieriaus, industrijos inžinieriaus, mechanikos inžinieriaus, metalurgijos inžinieriaus, arba kasyklų inžinieriaus laipsnį. Pastudijavęs dar vienerius metus, gali gauti vienoje iš tų šakų magistro laipsnį. d. Department of Nursing, baigiama per trejus metus. Baigusios įgyja Bachelor of Science laipsnį ir gailestingosios sesers diplomą. e. Occupational Therapy kursas ruošia profesinių ligų gydymo technikus. Baigiamas per dvejus metus Bachelor of Science laipsniu. f. Optometry. Profesinės Optometrijos kursas, baigiamas per trejus metus su Master of Science laipsniu. Baigęs ir gavęs valstybės leidimą, gali verstis akinių pririnkėjo profesija. g. School of Painting and Sculpture, baigiama per trejus metus su Bachelor of Fine Arts laipsniu.

4. Mokyklos, į kurias įstoti reikalingas amerikoniškos kolegijos bakalauro laipsnis: a. Graduate School of Business. Šioje mokykloje per dvejus metus galima įsigyti Master of Business Administration laipsnį, arba per trejus metus prie šio laipsnio dar ir atskaitomybės specialisto. b. School of Dental and Oral Surgery. Nors minimalinis reikalavimas į šią mokyklą įstoti yra trys metai kolegijos, tačiau turįs bakalauro laipsnį su atitinkamu pasiruošimu fizikoje, biologijoje ir chemijoje visuomet turi pirmenybę. Ši dantų gydytojų mokykla baigiama per ketveris metus su Doctor of Dental Surgery laipsniu. c. School of International Affairs. Šioje tarptautinių mokslų mokykloje magistro laipsnis įgijamas per dvejus metus. Ši mokykla ruošia tarnautojus užsienio tarnybai. Įstojant iš kandidato reikalaujama svetimų kalbų mokėjimas. d. Graduate School of Journalism. Šioje žurnalistų mokykloje Master of Science laipsnis įgijamas per vienerius metus, bet užsienio studentai norėdami į šią mokyklą įstoti pirma turi išeiti vienerių metų paruošiamąjį kursą. e. School of Law. Nors paprastai į šią teisių mokyklą priimami turintieji bakalauro laipsnį, bet dažnai priimami ir baigusieji tik trijų metų kolegijos kursą. Baigęs šią mokyklą, po trijų metų gauna Bachelor of Laws laipsnį. Toji mokykla studentus ruošia Amerikos juridiniam darbui. Į ją priimami ir svetimšaliai studentai, kurie nesiruošia verstis teisių praktika Jung. Amer. Valstybėse, bet nori tik susipažinti su amerikoniškos teisės principais. f. School of Library Service. Ši mokykla paruošia bibliotekininko darbui. Įstojant iš kandidato reikalaujama mokėti prancūzų ar vokiečių kalbas. Mokyklai baigti reikia studijuoti pilnus du semestrus plius vasaros semestrą. Baigęs gauna Master of Science laipsnį. g. The New York School of Social Work. Ši mokykla ruošia valdžios ir privatinėms įstaigoms socialinės globos darbininkus ir baigiama per dvejis metus su laipsniu Master of Science. h. College of Physicians and Surgeons baigiama per ketveris metus su laipsniu Doctor of Medicine. Nors į ją paprastai priimami kandidatai turintieji amerikoniškos kolegijos bakalauro laipsnį, tačiau kartais priimami ir kandidatai baigę trijų metų kolegijos kursą. Kai kurios medicinos mokyklos kartais priima ir tik dviejų metų kolegijos kursą baigusius. k. Teachers College ruošia mokytojo darbui, pradedant vaikų darželio iki universiteto. Nors ši mokykla priima kartais ir nebaigusius kolegijos, bet iš jų reikalauja turėti dviejų metų mokytojo patyrimą. Bakalauro laipsnį turintieji, magistro laipsnį įgija laike metų, kai tuo tarpu užsienio studentams tenka studijuoti bent tris semestrus.

Nukelta į 6-tą pusl.

L. Kultūros Fondo reikalu

Pastaruoju laiku išėjo iš spaudos žurnalas "Nemunas". Leidėjų žodyje pasakyta, kad to žurnalo leidimą "remia L. Kultūros Fondas ir Tėvynės Mylėtojų Draugija". Mums įdomus šiuo atveju Kultūros Fondo paminėjimas. Ką tai turėtų reikšti? Ar gyvas ir kaip gyvas tas Kult. Fondas? Jeigu remia, tai kada ir kur nutarta remti? Taip pat įdomu, kokiu būdu? Ar Kultūros Fondas jau turi lėšų? Jei taip, tai kieno žinioje ir kieno nuožiūra disponuojama tos lėšos? Tai vis netušti klausimai, o noras išaiškinti tikrovę. Juk Kult. Fondo organizacinis komitetas buvo sudarytas dar tremty rašytojų suvažiavimo iniciatyva ir aiškiai rėmėsi visų pasaulėžiūrų kultūrininkų pritarimu. Išskyrus statuto suredagavimą, apie jokią kitą to komiteto veiklą nežinome. Ar tas komitetas dabar funksionuoja, ar rašytojų draugija ir po nesenai įvykusio persitvarkymo tebelaiko aną komitetą veikiančiu rašytojų draugijos įgaliojimais, vis tai klausimai, į kuriuos reikėtų viešai atsakyti.

Kultūros Fondo ideja mums visiems brangi ir baugu, kad ji nebūtų sudėvėta vartojant nereikalingai propagandai.

Į akis metasi tuo pačiu laiku ir to paties žurnalo vadovybės žmonių pradėta savotiška akcija "Aidų" žurnalo atžvilgiu. Girdi, tai "sroviškas" žurnalas, o šisai būsiąs "nesroviškas". Man atrodo, kad kultūros žurnalui išlikti grynai informaciniu vargu įmanoma. Jis turi turėti savo ryškesnį veidą — tada jis tik bus gyvas ir įdomus. Siekiant kultūriškų klausimų sprendimo bendra lietuvybės plotme, reikėtų prie jų eiti labai atsargiai ir planingai.

Kultūros Fondas turėtų imtis organizuoti paramą toms mūsų kultūrinio gyvenimo sritims, kurios yra aiškiai mums visiems bendros arba bent dėl kurių lengviau susitarti. Sakysime, mūsų kalbos grynumo išlaikymas, mūsų muzika ir dailė, mūsų tautosaka, istorija, mūsų žymiųjų kultūros darbo veteranų išlaikymas, mūsų teatro organizavimo ir panašūs klausimai yra labai svarbūs, bet jų dar esame permažai padarę arba daugely atvejų nieko nepadarėme.

K. Mockus.

"Darbininke" sukaktuvėms

Sveikas gyvas, "Darbininke",
Mūsų laikraštį šviesus!
Kai mes būsim jau sulinkę,
Tu būk jaunas ir tiesus!

Ir gyvenk šimtus dar metų,
Kad ir mūsų jau nebus.
Tegu tavo akys mato,
Koks pasaulis nuostabus.

Tvirtas griūva, silpnas kelias.
Jau ir šiandien tai žinai.
Ir tėvynės toks bus kelias:
Prisikels juk ir jinai.

Smaugja Kremlius darbininką,
Negi likti tau kurčiam!
Bet smaugėjas apsirinka:
Neria kilpą sau pačiam.

Ir išnyks visi prūsokai
Ir visoki bimbalai.
Tu su jais kartu nešokai,
Ir ne tau jų skambalai.

Tau rūpėjo darbo žmonės, —
Jų bičiulis tu esi.
Ne iš Stalino malonės
Valgom duoną mes visi.

Sveikas gyvas, "Darbininke"!
Iš tavęs aš daug viliuos:
Susitiksim Vabalninke,
Joniškėly ar Šiauliuos!

Runcš Pavabalys.

Bolivijoje malšinami sukilėliai.

Padėkime Martyno Jankaus vaikams atvažiuoti į Ameriką

Vokietijoje, D.P. stovykloje Spakenberg I, Lit. Lager, (24) Geesthacht bei Hamburg, Germany, British Zone, skurdžiai gyvena Maž. Lietuvos veikėjo ir aušrininko Martyno Jankaus vaikai: duktė Elzė Jankutė ir sūnus Kristupas. Kaip žinoma, jų tėvelis, miręs tremtyje 1945 m., turi didelius nuopelnus Lietuvių tautai Maž. Lietuvoje ir Klaipėdos Krašto atvadavime. Lietuvių spaudos draudimo metu jis prisidėjo savo darbu ir lėšomis prie lietuviškų leidinių spausdinimo ir platinimo, būdamas uoliausiu lietuvybės žadintoju mūsų tautinio atgimimo laikais.

Jo vyriausioji duktė Elzė, gimusi 1894 m. yra darbinga, o sūnus Kristupas, gimęs 1900 m. yra neregis, nors šiaip sveikas, moka ir gali dirbti visokius darbus, kaip tai: tinklus megsti, pintines pinti, šepečius rišti. Jie abu nori atvykti į Ameriką ir prašo **darbo ir buto garantijų.** Kristupui, kaipo neregiui, reikalaujama garantija $2,000.00. Būtų gera, kad jie rastų vietą apsigyventi kur nors ūkyje.

Geros širdies lietuviai, galintieji juos iškviesti, prašomi kreiptis į

United Lithuanian Relief Fund of America, Inc.
105 Grand Street,
Brooklyn 11, N. Y.

Kun. Juozo Melešiaus primicija

Kun. Juozas Melešius, 41 Kellogg St., atnašavo pirmas iškilmingas šv. Mišias sekmadienį šv. Kazimiero bažnyčioje. Arkikunigu buvo klebonas kun. Vincentas Puidokas; diakonu — kun. Jokūbas Cronin, šv. Mykolo parapijos vikaras, Longmeadow; subdiakonu — kun. Povilas Carberry, Šv. Marijos par. vikaras, Westfielde; ceremonijų vedėju, kun. Jurgis Naudžius, Šv. Šeimynos ligoninės kapelionas, La Porte, Indiana; pamokslininku — kun. Pijus Juraitis, Šv. Pranciškaus par. klebonas, Athol, Mass.

Dalyvavo kun. Juozas Novorolsky, Šv. Petro parap. klebonas, Westfielde; kun. Fred Milos, Švč. Trejybės par. klebonas, Westfielde; kun. Jonas Jutkevičius, Aušros Vartų par. vikaras, Worcester; kun. Pijus Dambrauskas, Šv. Alfonso par. vikaras, Baltimore, Md.; Šv. Cecilijos choras, vad. muziko Mykolo Čibo ir Stasio Pranckiečio iškilmes papildė giesmėmis.

Visa Melešių šeimyna, giminės ir draugai priėmė šv. Komuniją ir po Mišių gavo asmeninį palaiminimą. Svečiai atvažiavo iš Harrison ir Bloomfield, N. J., Yonker, N. Y., Boston, Worcester, Springfield, Northampton, Holyoke, Easthampton.

Bankiete Šv. Kazimiero salėje dalyvavo 450 svečių. Kleb. kun. Vincas Puidokas buvo vakaro vedėju. Mišiose ir iškilmėse dar dalyvavo kun. K. Vasys, Aušros Vartų, Worcester parap. klebonas; Westfieldo vikarai — kun. Martin Gibbons, kun. Jonas Johnson ir kun. Jokūbas Flahive, abu vikarai iš Šv. Marijos par. iš Springfieldo, kun. Pr. Sullivan iš Panelės Švenčiausios Saldžiausios Širdies ir kun. Eduardas Kojak iš Šv. Kryžiaus, iš Easthampton vikaras; kun. Jokūbas Walsh, Nekalto Prasidėjimo. Westfield High School atstovavo mokytojai Panelės Kittridge ir Coffey ir Ponas Bowler.

Linksmino Šv. Cecilijos choras, ir Al. Pilvelis ir Voldemaras Mockevičius, abu iš Holyoke. Dovanas tiekė svečiai, choras ir Šv. Onos Draugija.

Šv. Kazimiero parapija davė Bažnyčiai keturis kunigus: a. a. kun. Longiną Kavaliauską, buvusį Šv. Kazimiero parapijos kleboną, Providence; kun. Joną Jutkevičių, K. Jurgį Naudžių ir kun. Juozą Melešių.

Jurgis Jonas.

Padėka

Už netikėtą, gražų priėmimą, už visas man įteiktas dovanas, nuoširdžiai dėkoju visoms ponioms: p. Stakutienei, p. Svilienei, p. Mališauskienei, p. Razvadauskienei, p. Jakutienei, p. Martinkienei, p. Zovienei, p. Trečiokienei, p. Neverienei, p. Gaputienei, p. Kropienei, p. Žižmauskienei, p. Aukštikalnienei, p. La May ir p. Firowiz.

Regina Ramanauskienė.

MOKSLAS IR MOKYKLOS

Atkelta iš 5-to pusl.

FAKULTETAI

Be šių specialybės mokyklų Kolumbijos Universitetas dar turi tris fakultetus, į kuriuos priimami studentai turį bakalauro laipsnius ir siekią magistro ar daktarato laipsnių. Magistro laipsnis įgijamas nemažiau, kaip po vienerių metų studijų, o daktarato dar po dviejų metų. Užsienyje baigusiems magistro laipsniui įgyti reikia studijuoti bent tris semestrus ,o daktaratui įsigyti — bent šešis - septynis semestrus.

Filosofijos Fakultetas turi šiuos skyrius: kiniečių - japonų, anglų ir palyginamosios literatūros, meno ir archeologijos, prancūzų, bendrosios ir palyginamosios kalbotyros, germanų kalbų, graikų ir lotynų, ispanų, italų, muzikos, romanų kalbų filologijos, semitų ir slavų kalbų.

Politinių Mokslų Fakultetas turi šiuos skyrius: antropologijos, ekonomikos, istorijos, matematinės statistikos, viešosios ir valstybinės teisės.

Grynojo Mokslo Fakultetas turi šiuos skyrius: anatomijos, astronomijos, bakteriologijos, biochemijos, botanikos, chemijos, geologijos, industrinės chemijos, matematikos, patologijos (į šį skyrių priimami tik turintieji medicinos daktaro laipsnį ir mokantieji prancūzų ar vokiečių kalbas), farmakologijos, fizikos, fiziologijos, psichologijos, zoologijos.

KITI UNIVERSITETAI

Tokia yra tvarka ir priėmimo sąlygos Kolumbijos Univertsitete New Yorke. Maždaug panaši priėmimo tvarka ir sąlygos kituose dviejuose dideliuose universitetuose, būtent: New York University ir Fordham University. Čia reikalavimai yra gana dideli, nes Kolumbijos Universitetas yra vienas iš pirmaujančių Amerikos universitetų. Antraeiliuose universitetuose ir kolegijose priėmimo reikalavimai yra mažesni, bet už tat baigusiam būna sunku gauti savo profesijoje atitinkamą darbą. Pavyzdžiui J. A. Valstybėse yra daug teisių mokyklų su žymiai mažesniais reikalavimais, negu Kolumbijos Universitete, bet už tat jas baigusiems būna sunku rasti advokatų firmą, sutinkančią priimti kandidatą atlikti praktikai, kuri reikalinga prieš laikant valstybinius advokato egzaminus (bar examinations).

Pagaliau, jaunas advokatas, išlaikęs valstybinius egzaminus (būdamas prileistas prie baro, kaip čia sakoma), negali rasti firmos, kuri jį samdytų, nes daugelis žinomesnių firmų tiesiog kandidatui pasako, kad jos priima tik Harvardo, Kolumbijos ar kurio nors kito garsaus universiteto teisių mokyklą baigusius. Panašiai yra ir su kitomis profesijomis.

AKADEMINIAI MOKSLO METAI

Akademiniai mokslo metai J. A. Valstybėse paprastai prasideda viduryje rugsėjo ir baigiasi pradžioje birželio mėn. Jie dalinami į du semestru po šešiolika savaičių. Dauguma universitetų turi dar taip vadinamasias šešių - aštuonių savaičių vasaros sesijas, liepos - rugjiūčio mėnesiais, kur žiemos metu eiti dalykai sutrumpintai kartojami. Kai kurios profesinės mokyklos mokslo metus dalina į keturis dvylikos savaičių ketvirčius su savaitine pertrauka tarp ketvirčių.

UŽSKAITOS

Užskaitymai Jung. Amer. Valstybėse labai skiriasi nuo Europoje priimtos tvarkos. Čia kiekvienas akademinis laipsnis vertinamas taškais. Pavyzdžiui, bakalauro laipsnį turintis ir siekiantis magistro, turi surinkti nemažiau 30 taškų ("points" arba "credit points") ir parašyti dizertaciją. Taškas gaunamas už vieną savaitinę valandą klausyto dalyko per vieną semestrą. Jei studentas užsirašo klausyti dalyką, kurio savaitėje būna dvi teoretinės valandos, tai gavęs užskaitą ir išlaikęs egzaminus gauna du taškus — "points". Universiteto biuleteniuose visuomet būna nurodyta kiek to ar kito dalykos valandų savaitėje bus dėstoma ir kiek taškų studentas gaus, gavęs reikalingas užskaitas. Normaliai studentas, norėdamas įsigyti magistro laipsnį per vieneris metus, kiekvieną semestrą užsirašo po tiek dalykų, kad per semestrą surinktų 15 taškų. Didesniam kiekiui, kaip 15-16 taškų semestrui užsirašyti neleidžiama. Studentas, kuris nesijaučia pakankamai tvirtas išeiti pilną kursą, užsirašo tik nedideliam taškų skaičiui taip apskaičiuodamas, kad surinktų reikalingą magistro ar kitam laipsniui įgyti taškų skaičių ne per du semestrus, bet per tris, keturis ar šešis semestrus.

MOKESTIS UŽ MOKSLĄ UNIVERSITETE

Mokestis už mokslą taip pat apskaičiuojamas pagal taškų kiekį. Pavyzdžiui, Kolumbijos ir New Yorko universitetai už tašką skaito 15 dolerių. Vadinas, studentas užsiregistravęs klausyti penkis dalykus po 3 taškus, už semestrą turės sumokėti mokslapinigių 225 dolerius plius 10 registracijos mokesčio ir plius po 3 dolerius už kiekvieną egzaminą, jei iš karto neišlaikys ir turės pakartotinai laikyti. Gi užsirašęs du dalyku po tris taškus, mokės tik 90 dol. plius 5 dol. registracijos mokesčio.

Egzaminai laikomi semestro gale. Neišlaikius galima kartoti už mėnesio ar dviejų pagal susitarimą su profesoriumi. Egzaminų laikymo atidėti ilgesniam perijodui negalima.

Normaliai studentui Kolumbijos Universitete mokslas vieneriems metams atsieina apie 2400 dolerių: mokslapinigiams, maistui, kambariui, knygoms ir kitokioms smulkmenoms. Mažesniuose universitetuose ir kolegijose išlaidos gali būti žymiai mažesnės. New Yorke ir kitam universitete, studentui gyvenančiam privačiai pas tėvus ar gimines, vien tik mokslapinigių tektų mokėti iki šešių šimtų dolerių metams, atsižvelgiant ką jis studijuos ir ar pilną kursą, ar nepilną.

Lietuvos Gen. Konsulatas New Yorke.

PIGIAI PARSIDUODA įvairaus antrarankio medžio. Pasirinkimas didelis. Galite statyti stubukę ar garadžių. Taipgi parduodu pigiai vaną. Atsišaukite: Thomas Jakavonis, 194 Athens St., So. Boston, Mass.

Jei nori gerai išmokti anglų kalbos, įsigyk **angliškai - lietuvišką**

Žodyną

English - Lithuanian Dictionary
Patogaus formato (6x4), kietais audeklo apdarais, 400 pusl.
Papiginta kaina $3.00
Užsakymus siųskite su pinigais ar čekiais:
Darbininkas
366 W. Broadway,
Šiuomi siunčiu $..... ir prašau prisiųsti Angliškai - Lietuvišką Žodyną.
Vardas .....
Adresas .....

ĮVAIRŪS SKELBIMAI

NAMŲ SAVININKAMS

Mes namus taisome, pentiname iš lauko ir vidaus; taisome stogus, gatarus ir kaminus. Nesvarbu kaip toli ir kaip didelis ar mažas darbas. Reikale parašykite atvyrutę arba telefonuokite: John Petrus, 131 Pond St., Randolph, Mass. Tel. RA 6-1177-J. So. Bostono ofisas, 409 Broadway, room 4 nuo 5-7 vakarais.

BEGALINĖ ŠAKNIS

Begalinė Šaknis (Musk Roots) auga ir Lietuvoje, ir ten ją vadina begaline, nes niekas nėra suradęs jos galo. Prieš 200 metų Lietuviai gydydavosi Begaline Šaknimi nuo aziatiškos choleros, nuo visokių karščiavimų drugiu, nuo vidurių uždegimų ir atliuosavimui surakintų ir neveiklių sanarių. Begalinė gera nuo visokių nervų ligų, nuo geltligės, nuo isterijų; kiti vartoja begalinę ir nuo nuomario ir paraližiaus. Pasidaryk begalinės arbatos ir gerk. Prisiunčiam į jūsų namus. Begalinės svaras $7.00, už $1.00 dvi uncijos.

ALEXANDER'S
414 West Broadway
South Boston 27, Mass.

A. J. NAMAKSY
Real Estate & Insurance
409 W. Broadway
SO. BOSTON, MASS.
Office Tel. SOuth Boston 8-0848
Res. 37 Oriole Street
West Roxbury, Mass
TEL. PA—7-1233-W

DAKTARAI

Albert R. Barker
Pirmiau — Pope Optical Co.
Kada Jums reikalingi akiniai leiskite mums išegzaminuoti akis ir pritaikinti akinius.
Mes padarome dirbtinas akis.
Room 206
Tel. 6-1944
207 PARK BUILDING
Worcester, Mass.
275 Main St., Webster, Mass.

SO 8-4478
Dr. Joseph F. Antanelis
OPTOMETRISTAS
515 E. Broadway
South Boston, Mass.
Ofiso Valandos išskyrus
Trečiadieniais ir Penktadieniais
Vakarais Nuo 7 iki 9-tai
Šeštadieniais nuo 2 iki 8-tai.

Tel. SO 8-2805
Dr. J. L. Pasakarnis
DR. AMELIA E. RODD
OPTOMETRISTAI
447 W. Broadway
So. Boston, Mass.
OFISO VALANDOS:—
Nuo 9 ryto iki 7 val. vakare.
Seredomis: —
Nuo 9 ryto iki 12 val. dieną

SO 8-2712 Res. BIG 9013
Dr. J. C. Seymour
LANDŽIUS
Lietuvis gydytojas ir chirurgas
Naudoja vėliausi, X-Ray aparata
Pritaiko akinius.
534 E. Broadway,
South Boston, Mass.
Valandos: 2 iki 4 ir 7 iki 8.

Tel. AV 2-4026
J. Repshis, M.D.
Lietuvis Gydytojas
495 Columbia Road
arti Uphams Corner
Dorchester, Mass.
Ofiso Valandos: 2—4 ir 6—8.

JEZAUS NUKRYŽIUOTOJO SESERŲ KONGREGACIJA.

VISUS KVIEČIA Į

JUBILIEJINĮ SEIMĄ

kuris šaukiamas š. m. BIRŽELIO MĖN. 18 d., BROCKTON, MASS. (Thatcher Str.), vienuolyno namuose, paminėti kongregacijos 25 METŲ SUKAKČIAI.

Pamaldos 10 val. Svečiams pietūs 12:30 val. Posėdžio pradžia 2 val. p.p. Seimo dalyviai turės progos išgirsti Lietuvos operos solistą IPOLITĄ NAURAGĮ.

Meninė programa bus dar papuošta Seserų vadovaujamų vaikučių iš Šv. Roko par. (Brockton), Šv. Petro parap. (So. Boston) ir Nekalto Prasidėjimo parap. (Cambridge, Mass.).

Visus vienuolyno bičiulius ir rėmėjus nuoširdžiai kviečiame birželio mėn. 18 d. rinktis į Brockton ir dalyvauti Jubiliejiniame Seime.

Jėzaus Nukryžiuotojo Seserys

KORESPONDENCIJOS

Legionieriams saulė šypsojosi

Montello, Mass.

Pereitą sekmadienį, lietuviai, abiejų pasaulinių karų veteranai, susibūrę Stepono Dariaus Postę Nr. 317, Amerikos Legijone, turėjo savo metinį pikniką Romuvos Parke, Montello, Mass.

Nors diena aušo lietinga, bet apie pietus prasiblaivė ir po pietų saulutė jau ritinėjosi žeme ir sutraukė daug žmonių. O legijonieriai kai suvažiuoja, tai ne tik linksminasi; jie ir atatinkamas ceremonijas atlieka. Šiais metais savo ceremonijomis paminėjo visus žuvusius už žmonijos laisvę. Nepamiršo ir gyvųjų legionierių— įteikė Pilietybės medalį ir aktą senam lietuvių visuomenės veikėjui — daktarui Antanui L. Kapočiui.

Šv. Roko parapijos vikaras kun. S. Saulėnas atliko kapeliono pareigas. Kalbas pasakė ilgametis Posto adjutantas, John J. Roman, moterų Auxiliary pirmininkė Blanche Stravinsky ,buvęs Posto komanderius Petras Pechulis ir antrojo pasaulinio karo veteranas, jaunas biznierius Geraldas Vareika. Garbės sargybai vadovavo Petras Pechulis. Medalį daktarui Kapočiui įteikė Posto komanderis James Smiglas.

Legijonieriai praneša, kad dovanas, kurias jie buvo skyrę atsilankusiems, laimėjo: pirmąją Nr. 1154; antrąją Nr. 187 ir trečiąją Nr. 561. Numeriai reiškia įžangos bilietus. Elektrikinį laikrodį laimėjo Nr. 3462. Laimėtojus prašoma kreiptis į Posto adjutantą, John J. Roman, 9 Summer St., Melrose 76, Mass., Telephonas ME 4-9091. Dovanos bus pristatytos į namus.

Prašome nepamiršti pažįstamų

Harrison ir Kearny, N. J.

Dievo Motinos Sopulingos parapija iš Harrison ir Kearny, N. J. rengia antrą metinį pikniką ir šokius birželio 11 d. Linobergh Park, Sicomac Road, North Haledon, N. J. 12:30 val. po pietų. Įėjimas 75c.

E. Schultz orkestra puikiai gros šokius nuo 3 iki 8 val. vak., bažnytinis choras išpildys programą. Autobusai išvažiuos iš Duke St. nuo 12:30 iki 2:30 val.

Kun. L. Voicekauskas, kun. D. Pocius ir komiteto pirmininkas V. Grinevičius kviečia visus iš arti ir toli atsilankyti ir praleisti linksmai ir smagiai dieną sykiu su savo draugais ir pažįstamais. A.E.S.

Legijonieriai dėkoja lietuvių visuomenei už gausią paramą. Teko girdėti, kad gauta apie $400 pelno labdarybės tikslams. Vyriausis išvažiavimo šeimininkas buvo Juozas Adamavičius. Jam nuoširdžiai padėjo moterų Auxiliary ir visa eilė veteranų. Reporteris.

Vytis ir Erelis

Apysaka. Parašė Jonas Kmitas. Lietuvių Darbininkų Sąjungos leidinys, 1946 m., 576 pusl.

Patenkino Brocktoniečius

per 50 metų, teikdama anglius ir aliejų.
Parduodame
Ledą—Anglius—Coke—Aliejų—Oil Burnerius

BROCKTON ICE & COAL CO.
27 Lawrence St., Brockton, Mass.
Tel. 189

Mes Instaliuojame Visokios Rūšies Aliejumi

TIMKEN Silent Automatic OIL HEAT

Šildomus Burnerius
Brockton Oil Heat., Inc.
27 Legion Parkway,
Brockton, Mass.
Tel. Brockton 323

BROTHERHOOD OIL CO.
Pečiams ir šildymui aliejus.
Urmu ir Retail
Mes įdedame apšildymui sistemą
"Metered Service"
574 No. Montello St., Brockton, Mass.
Tel. 6140

Lincoln Mercury

Tel. 8-1340
Pirm Pirksiant Karą,
Atsilankyk Pas Mus.
Atidaryta Vakarais.
MAHONEY & FAY, INC.
119 Belmont St.,
Brockton, Mass.

CADILLAC PONTIAC
WM. H. BASSETT CO.
1782 Main St. 33 Main St.
BROCKTON, MASS. BRIDGEWATER, MASS.

NAUJAI ATVYKO

š. m. birželio 8 d. laivu "General Sturgis" į Bostoną šie lietuviai tremtiniai:

Aksenavičius, Jonas, Marija į New Buffalo, Mich.

Ambutavičius, Petras į Arlington, N. J.

Andrušaitytė, Teresė į Cleveland, Ohio.

Bagdanavičius, Jurgis, Leontina, Algirdas į Elizabeth, N.J.

Baliūnas, Ona, Romualdas į Worcester, Mass.

Barcevičius, Mykolas, Irmgard, į Hartford, Conn.

Batūra, Ignas į E. Chicago, Ind.

Babuškinas, Jurgis, Marija į Roslindale, Mass.

Barkauskas, Vladas į Dedham, Mass.

Brazaitis, Fabijonas į Chicago, Ill.

Butkevičius, Kazimieras, Aleksandra į Kearny, N. J.

Besonis, Juozapas, Ona, Irena, Nijolė, Algimantas į Chicago, Ill.

Cekas, Gedeminas į Worcester, Mass.

Dičpinigaitis, Juozas, Irena į Brooklyn, N. Y.

Domeika, Juozas į Brooklyn, N. Y.

Druskis, Vytautas į E. Chicago, Ind.

Dvariškis, Jeva į McKees Rocks, Pa.

Franckevičiūtė, Eugenija į Chicago, Ill.

Gėgžna, Zinaida, Zinaida, Vladas į Omaha, Nebr.

Gintkneris, Antanas, Magdalena į Chicago, Ill.

Grinkas, Zigmuntas, Kleopa, Sigitas į Thomasboro, Ill.

Gylys, Algirdas į West Haven, Conn.

Mališka, Ona į Brockton, Mass.

Mažeika, Juozas į Chicago, Illinois.

Maskeliūnas, Valeras į Pittsburg, Pa.

Michalowska, Irena, Barbara į Valley Cottage, N. Y.

Mickevičius, Ursula, Vincas į Chicago, Ill.

Mickevičius, Vincas į Detroit, Mich.

Memėnas, Jurgis, Rozalija, Milda į Cicero, Ill.

Motiekaitis, Jonas, Ona, Romualdas į Stanford, Conn.

Naujokas, Justinas, Aleksandra, Aldona į E. Hartford, Conn.

Navikas, Juozas, Margot į E. Chicago, Ind.

Olišauskas, Ona, Juozas, Kazimieras, Elena.

Palukaitis, Jonas, Bronė, Valentinas į Chicago, Ill.

Perkūnaitė, Birutė į Philadelphia, Pa.

Petravičius, Anelė, Pranas į Detroit, Mich.

Petrošius, Oneventuras į Chicago, Ill.

Plienaitis, Petras į E. St. Louis, Ill.

Pileckas, Antanas į Chicago, Ill.

Ruseckas, Aleksandras, Aleksandra, į Aberdeen, S. Dakota.

Sadauskas, Kazys į Baltimore, Md.

Šalčius, Matiejus, Antanina, Ibenskis, Aleksas į Cleveland, Ohio.

Jakelaitis, Petras į Brooklyn, N. Y.

Jaloveckas, Jonas, Palma į Chicago, Ill.

Janavickas, Ona, Romualdas į Furnace, Mass.

Jasiūnas, Romualdas, Valerija į Cambridge, Mass.

Karmuza, Marijona į Wolcott, Conn.

Karpavičius, Henrikas į E. Chicago, Ind.

Kelerienė, Ieva į Chica, Ill.

Kavaliauskienė, Ilze, Ruta, Gertruda į Terrvyville, Conn.

Kazlauskaitė, Ivona - Dalia į Worcester, Mass.

Katilius, Jurgis, Elzbieta, Dalia, į Worcester, Mass.

Katilius, Jurgis, Elzbieta, Dalia, į Omaha, Nebr.

Kiauskienė, Petronelė į Cambridge, Mass.

Klemerjerienė, Jadvyga į Brooklyn, N. Y.

Klevickas, Petras į E. Chicago, Ind.

Klejienė, Ona į Harrison, N.J.

Krasauskas, Marijona, Zigmas, Stefanija į Brockton, Mass.

Kudirka, Marijona, Valentinas, Leonas, Gintautas, Zigmas į Norwood, Mass.

Kresmontaitė, Cecilija į Chazy, N. Y.

Kulakauskas, Antanas į Stamford, Conn.

Laukaitis, Juozas, Danguolė į Baltimore, Md.

Liepinis, Viktoras, Ona, Viktoras, Genovaitė į Chicago, Ill.

Liutkus, Vitalija, Antanas į Billerica, Mass.

Mačiulis, Jonas, Arnhild į Waterbury, Conn.

Jonas, Vida, Juozas, Ramunė į Manchester, Conn.

Skarupka, Simonas, Nadeshda, Anna, Valentina į Detroit, Mich.

Skladaitis, Juozas į Waterbury, Conn.

Štarka, Danielius į Waterbury, Conn.

Stasiukonis, Jonas, Sofija į Cleveland, Ohio.

Stungevičius, Ignacas, Marija į Chicago, Illinois.

Svarplaitis, Jonas Marta, Algimantas, Vygandas, Albertas, Irena, Ruta, Edita, Arūnas į Pawling, N. Y.

Tamulėnas, Motiejus, Ida į Racine, Wisc.

Valiukaitis, Stasys, Katryna į Chicago, Ill.

Venslauskas, Pijus, Berta, Jurgis, Mara, Albina, Waldemar, Josef į Harrison, N. J.

Valenta, Vincas, Janina, Juratė - Marija į Chicago, Ill.

Vazcelevičius, Stasys į Philadelphia, Pa.

Vosylius, Viktoras į Elizabeth, N. J.

Vizgirda, Zofija, Remigijus į Cleveland, Ohio.

Vilimas, Antanas, Antanina į E. Chicago, Ind.

Šebraitis, Liudvika, Sigitas į Detroit, Mich.

Žilius, Juozas, Petronelė į

PAIEŠKOJIMAI

Baliukaitė - Jončienė, Ona, su šeima.

Bartkevičiūtė - Gedvilienė, Barbora, iš Varnių m., Telšių apskrities.

Bublytė (Bublys) - Idzelienė (Idzelis), Barbora, iš Gargždų, ir vyras Idzelis, Frank.

Gedvilienė - Bartkevičiūtė, Barbora, iš Varnių m., Telšių apskrities.

Idzelienė (Idzelis) - Bublytė, Barbora, iš Gargždų, ir vyras Idzelis, Frank.

Jakimčikas, Jonas, iš Šakių km., Pajevonio vl., Vilkaviškio apskr.

Jončienė - Baliukaitė, Ona, su šeima.

Kačerauskų, Eurebijaus ir Liucijos, giminės prašomi atsiliepti.

Kavsevič (Kuosaitis), Petras, iš Griebčių km., Kybartų vl., Vilkaviškio ap.

Kuosaitis (buv. Kavsevič), Petras ,iš Griebčių km., Kybartų vl., Vilkaviškio ap.

Levinskas, Juozas, gyvenęs Alytaus ap.

Lukoševičius, Vincentas, kilęs iš Tauragės ap., išvykęs iš Rasmų km., Telšių ap.

Pądagas, Pranas.

Pautienius, Juozas ir Kazimieras, iš Sausininkų km., Bartininkų vl., Vilkaviškio ap.

Pelanis (ar Pelanius), Jonas, iš Krikščių km., Biržų v.

Pelanytė, Elzbieta, iš Krikščių km., Biržų vl.

Tatoris, Martynas, iš Štakyrių km., Biržų vl.

Teresevičius, iš Kybartų v., Vilkaviškio ap.

Ieškomieji arba apie juos žinantieji maloniai prašomi atsiliepti į:

Consulate General of Lithuania
41 West 82nd Street
New York 24, N. Y.

W. Hanover, Mass.

Tunkūnaitė, Marija į Williams, Minn.

BALF Imigracijos Komitetas.

Nauja Akademija mergaitėms

Chicago, Illinois

Naujos Švento Kazimiero Akademijos pamatų prakasimo iškilmės įvyksta sekmadienį, birželio mėn. 11-tą d., 2:30 val. po pietų, prie South California Avenue ir West Marquette Road.

Prelatas B. Urba atliks religines apeigas; inžinierius Antanas J. Rudis, Statybos Fondo pirmininkas, vadovaus iškilmėms. Graduantės specialiai dalyvaus atlikdamos meninę dalį. Motina M. Juozapa, Seselių Kazimieriečių generalė vyresnioji, pirmutinė prakasė žemę naujai statybai, kuriai rengėmės ilgus metus.

Naujoji moderniškoji mokykla sutalpins 1,000 mergelių. Pastatas susidės iš 26 klasės kambarių, laboratorijų, knygyno, auditorijos, gimnastikos salės, valgyklos, koplyčios, ir seselėms vienuolyno. Arkitekto apskaičiavimu projektas su visais įrengimais kainuos apie $2,600,000.

Švento Kazimiero Akademija įsteigta 1911 m. Dabartiniuose rūmuose mokosi 520 mergaičių. Šįmet baigia akademiją 33-čioji laida, kurioje yra 129 mergaitės. Iš viso Švento Kazimiero Akademiją baigė jau 1,666 graduantės.

Dainuos 24 tautų Festivalyje

Bridgeport, Conn.

Birželio 9 d. parapijos choras dalyvaus dvidešimties tautų Festival of Nations, Praējusiais metais šoko tautiškus šokius, o šį kartą dainuos. Festivalis bus Marine Park, 4 val. po pietų. Manau, kad ir daug lietuvių dalyvaus. Choras bus su tautiškais kostiumais, nes to ir rengėjai pageidauja. Linkėtina jaunimui gražiai pasižymėti.

DĖL PASTATYMO PAMINKLŲ
Atsilankykite pas
Gate City Monument Co.
GRANITE MEMORIALS
321 W. Hollis St.,
Nashua, N. H.
Norintieji pas mus atvykti, telefonuokite Nashua 4251. Transportacija dykai, nežiūrint, kad nepirktumėte.

Res. SO 8-3729 SO 8-4618
Lithuanian Furniture Co.

MOVERS — Insured and Bonded
Local & Long Distance Moving
326 - 328 W. Broadway
So. Boston, Mass.

GRABORIAI

S. Barasevičius ir Sūnus
Funeral Home
254 W. Broadway
South Boston, Mass.
JOSEPH BARASEVIČIUS
Laidotuvių Direktorius
NOTARY PUBLIC
Patarnavimas Dieną ir Naktį
Koplyčia Šermenims Dykai
Tel. SOuth Boston 8-2590
AVenue 2-2484

W. J. Chisholm
GRABORIUS
"Asmeniškas Patarnavimas"
331 Smith St.,
PROVIDENCE, R. I.
Telephone
Ofiso: Dexter 1862
Namų: Pl. 6286

CASPER
FUNERAL HOME
187 Dorchester Street
South Boston, Mass.
Joseph W. Casper
(KASPERAS)
Laidotuvių Direktorius ir Balsamuotojas
NOTARY PUBLIC
Patarnavimas Dieną ir Naktį
Koplyčia Šermenims Dykai
Tel. SO 8-1437
SOuth Boston 8-3960

YAKAVONIS
Funeral Home
741 No. Main St.
Brockton, Mass.
V. YAKAVONIS
Laidotuvių Direktorius ir Balsamuotojas
Patarnavimas Dieną ir Naktį
Koplyčia Šermenims Dykai
Tel. Brockton 8-1580

WAITT
FUNERAL HOME
30 Emerson Ave.
Brockton, Mass.
Edward J. Waitt
(Waitekūnas)
Laidotuvių Direktorius ir Balsamuotojas
Patarnavimas Dieną ir Naktį
Koplyčia Šermenims Dykai
Tel. Brockton 3368

WAITKUS
FUNERAL HOME
197 Webster Ave.,
Cambridge, Mass.
PRANAS WAITKUS
Laidotuvių Direktorius ir Balsamuotojas
(Notary Public)
Patarnavimas dieną ir naktį. Nauja moderniška koplyčia šermenims dykai. Aptarnauja Cambridge ir Bostono kolonijas žemiausiomis kainomis.
Kainos tos pačios ir į kitus miestus.
Reikale šaukite; Tel. TR-6-6434.

ZALETSKAS
FUNERAL HOME
564 East Broadway
SOUTH BOSTON, MASS.
D. A. Zaletskas, F. E. Zaletskas
Graboriai ir Balsamuotojai
Patarnavimas dieną ir naktį.
Koplyčia šermenims Dykai
NOTARY PUBLIC
Tel. SO 8-0815
SOuth Boston 8-[illegible]

Mūsų Kompanijos APDRAUDĖ
Atholio Žmones
virš 100 metų
INSURANCE Thompson
465 Main St., Athol, Mass.
TEL. 204

PARAMOUNT CLEANERS & LAUNDERERS
Vienintėliai Brocktono Dry Cleaners su Mothproofing Patarnavimu
(Apdrausta nuo kandžių sugadinimo per 6 mėnesius)
Marškiniai gražiai išplaunami
VELTUI PAIMAME IR PRISTATOME
Offisas ir Plant — 560 Warren Ave.,
Krautuvė — 766 Main St.
Tel. 736 — BROCKTON, MASS. — Kampas Grove St.

Užsisakykite Toniko Pas Mus
Pristatom geriausį toniką
Piknikams, Vestuvėms,
Krikštynoms ir Visokiems
Parengimams.
Kainos prieinamos.
Myopia Club Beverage Co.
Grafton Ave., Islington, Mass.
Tel. Dedham 1304-W
PRANAS GERULSKIS, Namų Tel. Dedham 1304-R

Pristatome Alų ir Toniką
Mes turime 11-kos rūšių alaus ir įvairių tonikų. Mes alų ir toniko pristatome, vestuvėms, į namus, krikštynoms, parėms ir piknikams. Patarnavimas skubus ir mandagus. Šaukite:
BORIS BEVERAGE CO.
J. AKLAUSKAS, Savininkas
220 E St., Tel. SO 8-3141, So. Boston, Mass.

Draugijų Valdybų Adresai

LIETUVOS DUKTERŲ DR-JOS PO GLOBA MOTINOS ŠVČ.

Pirmininkė — Eva Markšienė, 625 E. 8th St., So. Boston, Mass. Tel. SOuth Boston 8-[illegible]
Vice-Pirmininkė—E. Gailiūnienė, 8 Winfield St., So. Boston, Mass.
Prot. Rašt. — Stela Overkienė, 555 E. 6th St., So. Boston, Mass.
Finansų Rašt. — B. Cūnienė, 29 Gould St., W. Roxbury, Mass. Tel. Parkway — 13[illegible]-W
Iždininkė — Ona Staurie, 51 Tampa St., Mattapan, Mass.
Tvarkdarė — M. Matajoškienė, 866 E. 5th St., So. Boston, Mass.
Kasos Gl.—Elzbieta Aukštikalnytė, 110 H St., So. Boston, Mass.
Draugija savo susirinkimus laiko kas antrą antradienį mėnesio, 7:30 v. vakare, Parapijos salėje, 492 E. Seventh St., So. Boston, Mass.
Visais draugijos reikalais kreipkitės pas protokolų raštininkę.

ŠV. JONO EV. BL. PAŠALPINĖS DRAUGIJOS VALDYBA

Pirmininkas — Viktoras Medonis, 21 Sanger St., So. Boston, Mass.
Vice-Pirm. — Vincas Stakutis, 684 Sixth St., So. Boston, Mass.
Protokolų Rašt. — Kazys Rusteika, 266 L St., So. Boston, Mass.
Fin. Rašt. — Aleksandras Ivaška, 440 E. Sixth St., So. Boston, Mass.
Iždininkas—Stasys K. Griganavičius, [illegible] E. Seventh St., S. Boston, Mass.
Maršalka — Jonas Zaikis, 787 Broadway, So. Boston, Mass.
Draugija laiko susirinkimus kas trečią sekmadienį kiekvieno mėnesio, 2 val. po pietų. Parapijos salėj, 492 E. 7th St., So. Boston, Mass.
Visais draugijos reikalais kreipkitės pas protokolų raštininką.

BOSTONO ŽINIOS

Prel. Dr. K. Urbonavičius

vasaros metu pirmadieniais išvažiuoja į Kmituvą, Thompson, Conn. Grįžta penktadieniais. Jei yra svarbus reikalas, grįžta ir kitomis dienomis. Vasarodamas mūsų garbingasis rašytojas ir toliau kuria - rengia spėstai naujus veikalus.

Susirinkimai

Šią savaitę bus šių draugijų: LRKSA 21 kuopos sekmadienį po sumos, o Šv. Kazimiero L.R.K. draugijos 1 v. p.p.; Saldžiausios Jėzaus širdies V. J. L. R. K. draugijos pirmadienį 7:30 v. v. ir Lietuvos Dukterų draugijos antradienį, 7:30 val. vak.

Ateitininkų Sendraugių susirinkimas

bus sekmadienį, birželio mėn. 11 d., 3 val. po pietų, po Dievo Kūno procesijos, mokykloje prie Šv. Petro bažnyčioje. Bus svarbūs pranešimai. Maloniai kviečiami visus narius dalyvauti. Valdyba.

Sugrįžo iš Chicagos

Otonas Vaitkevičius, medicinos studentas ir veiklus ateitininkas, pagyvenęs pusmetį Chicago, sugrįžo pas savo tėvelius į So. Bostoną. Čia rudeniop bandys įstoti į medicinos mokyklą. Mediciną Otonas jau studijavo būdamas tremtyje, Vokietijoje, jau trejus metus. **Rap.**

Lietuviai atspariausi

Baltic American Society susirinkime, įvykusiame **gegužės mėn. 27, International Institute patalpose, Welsley Kolegijos sociologijos profesorė Mary Bosworth Truedley kalbėjo apie savo tyrinėjimo duomenis, surinktus iš jos mokinių pabaltiečių, gyvenančių Bloje šaly. Pasirodo, kad estai greičiausiai įsilieja į Amerikos gyvenimą ir nutautėja, tuo tarpu lietuviai ilgiausiai laikosi, nuoširdžiau bendradarbiauja savo tarpe, laikosi savo kalbos ir papročių. Latviai užima vidurį.**

Kita kalbėtoja buvo ponia Carlton Perry Fuller. Stasiui Liepai sunesveikavus, jo vietoje dainavo Vytautas Bakūnas ir estė Rita Keshula. Akompanavo E. Tataronytė. Smuika pagrojo latvis Gustav Berz. Programą sumaniai vedė p-nia B. Cleveland - Pilipaitė. **Rap.**

Lietuviai dalyvaus šimtmečio sukaktyje

Bostono kaimynas, Lynno miestas, sekančią savaitę iškilmingai minės savo įsitikūrimo šimtmetį. Birželio 12 d. miesto salėje 8 val. vak. bus įvairių tautybių programa. Dalyvaus ir lietuviai. Bostono lietuvių tautinių šokių grupė pašoks keletą tautinių šokių, o Vilniaus operos solistė Juzė Kristolaitytė padainuos lietuviškų dainų. Akompanuos komp. Jeronimas Kačinskas. **Rap.**

Visi būkime baisiojo birželio minėjime

Bostono lietuviai baisiojo birželio **viešąjį** minėjimą turės birželio 18 d. Ruošia ALT skyrius ir tremtinių ratelio valdyba. Vidurdienį 12 val. bus specialės pamaldos Šv. Petro bažnyčioje. Giedos choras vad. komp. J. Kačinsko ir solistas St. Liepas. Pamokslą sakys prof. kun. St. Yla, nacių kankinys. Municipal Buildinge, 2 val. po pietų bus masinis mitingas su nepaprasta menine programa. Pirmu kartu lietuviams pasirodys garsusis latvių Rygos radiofono oktetas "Tėvija" ir estų solistė p-lė Keshula. Dalyvaus ir lietuviai menininkai. Į tos dienos garbės prezidiumą yra kviečiami bolševikų ir nacių kalėjimuose buvusieji mirtininkai.

Lietuvis

Ir latviai minės baisųjį birželį

Ne tik lietuviai, bet ir latviai ruošiasi paminėti baisiąsias birželio dienas.

Trečiadienį, birželio 14, vidurdienį, 12 val., Copley Sq., Bostone latviai viešai ruošiasi pavaizduoti, kaip enkavedistai gaudė vyrus, moteris vaikus ir senelius trėmimui Sibiran. Bus apsirengę enkavedistų uniformomis. Vakare, Brooks Hall prie Dudley Station turės atatinkamą programą. **Rap.**

L. Kultūros Rėmėjų Bostone susirinkimas

įvyksta šį šeštadienį, š. m. birželio 10 d. 8 val. vak. Šv. Petro parapijos salėje (5th St.).

Susirinkimas yra svarbus. Į jį kviečiami visi nariai ir visi kiti lietuviai, kurie domisi lietuvių kultūros reikalais.

Tame susirinkime taip pat padarys svarbų pranešimą Tremtinių Ratelio valdybos atstovas apie mūsų tautos kančių minėjimą birželio 18 d.

Valdyba.

Ona Bataitytė,

gyv. Dedham, Mass. ir turinti savo dailės studiją Bostone, važinėja po Europą. Buvo jau Londone, Paryžiuje ir kituose Europos miestuose. Ji rašo: "Turiu daug ko pamatyti, bet taip mažai laiko". Onutė yra dailininkė - piešėja.

Kur jovarai linksta...

Praėjusią savaitę teko būti su fonografu Norwoode ir Bostone. Užrašyta 100 dalykų įdomios tautosakinės medžiagos (daugiausia dainų). Mrs. Ruduokienė, 447 Broadway įdainavo į fonografą 60 dainų (ji yra Daugų dzūkė).

Už rėmimą šio darbo piniginiškai Vyt. Končiui tariu nuoširdų ačiū.

Mokantieji dainų, pasakų, mįslių prašau duoti savo adresus į "Darbininko" Redakciją.

Ačiū

J. Būga.

VISI DALYVAUJAME BADAVIMO DEMONSTRACIJOJ

Paskutiniame "Darbininko" numeryje paskeltu atsišaukimu ALT Bostono sk. valdyba pakvietė visus lietuvius vieningai paminėti birželio 14-15 tautžudystės dienas. Teneatsiranda nei vieno lietuvio gimusio Lietuvoje ar Amerikoje, kuris neišgirstų ALT balso, kaip Tautos balso.

Neužmirškime: 1. birželio 14-15 d. nesilinksminame ir nešokame; 2. birželio 14 d. badaujame — visi dalyvaujame badavimo demonstracijoje; 3. birželio 18 d. meldžiamės už genocido aukas ir dalyvaujame mitinge.

Nerengiant didelės viešos demonstracijos, badavimo demonstracija yra ne mažiau įspūdingas protestas ir solidarumo pareiškimas. Tai originali demonstracija. Tik reikia, kad kiekvienas lietuvis, kiekviena lietuvių šeima aktyviai dalyvautų toje demonstracijoje. Ji ir lengviausiai pravedama. Pasitenkinkime birželio 14 d. tik vandeniu, arbata ar kava. Badavimas — daugiau negu pasninkas. Būkime drąsūs, ryžtingi ir garbingi lietuviai. Težino kaimynai kitataučiai, kad lietuviai, kai yra gyvybiškiausias senos Tėvynės reikalas, yra vieningi ir drausmingi. Visų lietuvių vieningą badavimo demonstraciją pastebės ir viešuma.

Mirusiųjų minėjimo dieną

Amerikos Legijono Stepono Dariaus Postas No. 317 jau trylikti metai iškilmingai pamini.

Šiais metais, gegužės 30, nors diena buvo lietinga, susirinko nemažas būrys legionierių su savo dūdų orkestru. Taipgi skaitlingai dalyvavo moterų Auxiliary.

Po parado South Bostone, legijonieriai nuvyko į Naujos Kalvarijos kapines, kur prie naujai supilto kapo, jų buvusio Komanderio Juozo Cunio, atliko atatinkamas ceremonijas. Svarbiausis kalbėtojas buvo Suffolk Apskričio prokuroras, William J. Foley, kuris pasakė gražią kalbą apibudindamas a. a. Juozo Cunio gyvenimą.

Po ceremonijų kapinėse legijonieriai, grįždami į So. Bostoną, buvo sustoję dar a.a. Slazo aikštėje ir čia atliko ceremonijas.

Lietuviams tikrai malonu, kad turi tokią darbščią grupę veteranų ,kurie visur ir visad moka išlaikyti lietuvių garbingą vardą. **Reporteris.**

Svarbus pranešimas

Gegužės 28 d. Romuvos parke įvyko LRKSA 94 Jaunimo kuopos piknikas. Dėl to pikniko proga dovanų paskirstymo prašau kreiptis į Stasį Jakutį, 701 E 2nd St., So. Boston, Mass.

Šia pačia proga reiškiame nuoširdžią padėką visiems kuopos nariams, kurie pikniko metu nuoširdžiai darbavosi, ypač vyriausiai šeimininkei Marytei Valatkienei ir jos štabui; vyr. šeimininkui .Stasiui Griganavičiui; Feliksui Edimtui, Angelei Vakauzienei, Praksėdai Jakutienei, Janinai Gurkienei, Antosei Starinskienei, Teresei Edimtienei ir visiems kitiems, kurie vienu ar kitu būdu prisidėjo prie pikniko surengimo.

Rengimo komisija.

Florencija Zaleckiūtė,

duktė Felikso ir Anelės Zaleckų, šį mėnesį baigė So. Boston High School. Iš 250 mokinių ji buvo 7-ta iš geriausiai pasižymėjusių studenčių. Rudenį pasiryžusi įstoti į mokytojų seminariją. Sveikiname p-lę Florenciją ir linkime geriausios kloties.

Studentės tėvelis Feliksas Zaleckas yra vienas iš pirmųjų LDS narių, kuris ir šiandien aktyviai dalyvauja josios veikime. **R.**

Šeimininkei pagelbininkė

Tremtinė ieško darbo prie šeimos. Sutiktų dirbti už maistą, kambarį ir mažą algą. Šiuo reikalu prašoma kreiptis į Marę Janušauskienę 2nd floor 1 Harrison Park, Dorchester.

Miesto bibliotekos skyriuje

City Point, 533 E. Broadway, Municipal Building'e, dažnai reikalaujama knygų svetimomis kalbomis. To skyriaus vedėja praneša, kad yra gauta naujų knygų: vokiečių kalba — Grimmo, Manno, Mayero, Neumanno, Ruothos, Schnitzlerio veikalai; lenkų kalba — Glowackio, Handelsmano, Orczy, Ossendowskio, Ostenso, Pollacko; rusų kalba — Aldanovo, Obitchestovo, Tolstojaus, Tonctono ir kitų. Taip pat turima nemažas pasirinkimas knygų lietuvių kalba.

Piknikas buvo sekmingas

Katalikų Susivienijimo 94 Bostono kuopos pirmas šio pavasario piknikas, įvykęs gegužės 28 d., Romuvos parke buvo labai sėkmingas. Buvo privažiavę apie tūkstantis žmonių. Valso kontestą laimėjo Mary Martin iš Roxbury su Walter Jakimausku iš Mattapan, o polkos — Edmundas Rudis iš S. Boston su Loraine Žiupsnyte iš Roxbury. Moterų teisėjų jury gražiausiu piknike jaunuoliu pripažino Povilą Bratėną iš So. Bostono.

Vyriausiems šeimininkams, Stasiui Griganavičiui ir Marijonai Valatkienei, sumaniai vadovaujant, pelno liks apie $300.00. **Rap.**

Naktinė skautų iškyla

Birželio 3-4 naktį 52-ji D.L.K. Kęstučio lietuvių skautų draugovė dalyvavo 2-jo Bostono amerikiečių skautų tunto naktinėje iškyloje prie Chestnut Hill ežero. Gražios gamtos prieglobstyje skautai įsirengė stovyklavietę, patys gaminosi valgį ir turėjo smagų laužą. Jų nuotaikos ir darbų nesudrumstė nė lietus, kurį puikiausiai atlaikė neseniai kęstutėnų įsigytos 9 palapinės.

Kiek anksčiau mūsų skautai dalyvavo su amerikiečiais dienos iškyloje į Lexingtoną. Abiejose iškylose kęstutėnai gražiai pasirodė ,o už dalyvavimą jose gauti atatinkami kaspinai draugovės vėliavai, kuri yra atvežta iš tremties Vokietijoje.

Ave Maria Valanda

Sekmadienį, birželio 11 d., 530 po pietų per WMEX radijo stotį — 1510 kilocycles bus transliuojama apie kankinį, tėvą Jean Pierre Aulneau, kuris prieš porą šimtmečių buvo atvykęs iš Prancūzijos į šiaurės vakarų Minnesota, kur būdamas kunigu ruošėsi misijų darbui. Buvo čia užpultas laukinių gyventojų ir nužudytas.

Skaitykite ir platinkite katalikišką spaudą — laikraštį "Darbininką"!

Lietuviai skautai gavo BSA charterį

Bostono lietuvių skautų 52-ji D.L.K. Kęstučio draugovė įsiregistravo Boy Scouts of America organizacijoje. Gegužės mėn. pabaigoje skautų būklė (Am. Leg. Dariaus posto name) BSA 2-jo Distr. Executive - sktn. Lee Beliveau iškilmingoje sueigoje įteikė kęstutėnams Draugovės Charterį Bostono lietuvių skautų vietininkui sktn. prof. Ig. Končiui. Iškilmių proga kalbėjo ir sveikino sktn. Lee Beliveau, sktn. prof. Ig. Končius, Dariaus posto komandorius J. Smigias, vyriausiasis skautininkas dr. V. Čepas, vyr. sktn. L. Čepienė, svečias J. L. Kasmauskas ir dr. Br. Kalvaitis. Sueiga užbaigta skautų pokštais ir bendrai su svečiais sudainuotomis dainomis prie improvizuoto lauželio.

Linkėtina, kad mūsų skautai ryžtingai žengdami savo obalsio — Dievui, Tėvynei ir Artimui — keliu, per amerikiečius skautus supažindintų jų visuomenę su Lietuva ir jos tragedija.

Baltijos Tautų atstovės Tarptautiniame Moterų Kongrese buvo dėmesio centre

Tarptautiniame Moterų Kongrese (Congress of Women's Club Federation), kuris įvyko gegužės 29 — birželio 3 dienomis Bostone Pabaltijo Moterų Tarybą atstovavo iš New Yorko atvykusios lietuvių atstovė p. Ligija Dirkienė ir estų atstovė p. Jurma. Tarp 2000 atstovių iš užsienio valstybių (Europos, Pietų Amerikos ir kt.) ir visų JAV valstijų okupuotojo Pabaltijo atstovės susilaukė ypatingo dėmesio. Birželio 1 d. jos skaitė paskaitas, sukėlusias nepaprasto susidomėjimo ir daug užuojautos Pabaltijo tautų tragedijos atžvilgiu. Birželio 2 buvo skaityti atsišaukimai apie padėtį Lietuvoje per radiją, vėliau pertransliuoti per 200 radijo stočių. Per keleta dienų kongreso metu buvo išdalinta daug literatūros genocido klausimu ir informacinių knygų apie Lietuvą, Latviją ir Estiją.

Pabaltijo Moterų Tarybos centras yra įsikūręs New Yorke. Šiuo metu jis steigia savo skyrius kituose miestuose. Neseniai toks skyrius įsisteigė Philadelphijoje. Bostone Pabaltijo Moterų Tarybai atstovauti įgaliota Dr. M. Alseikaitė - Gimbutienė.

Po operacijos jaučiasi gerai

Pakistano premieras, Liaquat Ali Khan, jaučiasi gerai po operacijos, kuri jam buvo padaryta vienoje Bostono ligoninėje gydytojo dr. Frank A. Lahey. Jis taip pat padarė praeitą pirmadienį operaciją ir jo žmonai, kuri taip pat jaučiasi gerai.

Manoma, kad po dviejų savaičių jie išvyks iš Bostono į Londoną.

Dabarties Pastabos

Aklam kelio neparodysi

▼ Šita lietuviška patarlė išsprendžia daug klausimų, dėl kurių vieni kitus dažnai kremtame. Žinoma, ne dantimis, kuriuos Dievas atidavė žvėrims. Žmonėms paliko žymiai aštresnį ginklą: nuomonę. Nuomonėmis, kaip ėžio spygliais apsistatę, ir badome vieni kitus. Iš kurios pusės bepriesi, vis durs, ypač gerai nusmailinta, užsispyrusi ir kieta nuomonė. Kas ji tokia?

▼ Žmogui yra teisė ir pareiga turėti savo nuomonę. Kitaip tariant, jis privalo turėti vienokį ar kitokį savo nusistatymą. Kas jo neturi, yra be nugarkaulio. Iš tokio žmogaus gali lipdyti, ką nori, bet visada išeis tiktai teališnė lėlė. Savo minkštu pataikavimu jis prisitaiko prie visų aplinkybių ir visų žmonių. Su besimeldžiančiais klaupiasi, su besikeikiančiais keikiasi, o su blevyzgojančiais blevyzgoja. Su Jonu bekalbėdamas peikia Kajetoną, o su Petru bešnekėdamas išvanoja tą patį Joną. Jis norėtų būti geras ir Dievui ir šėtonui. "Pelų maišas!" — pasako protingesni žmonės ir nuo tų vėjapūčių gręžiasi į šoną. Kas neturi savo nuomonės, netenka ir pasitikėjimo.

▼ Minkštakauliai žmonės kitų nebado, bet ir gero neneša. Vieną nugirdę, daro vienaip, o kito pasiklausę, tą patį verčia antraip. Bet yra tokių kietakaulių, kad viską daro tiktai savaip. Jų neperkalbėsi. Jie turi susidarę tokią kietą nuomonę, kad titnagą skelia. Gerai, jei ta nuomonė protinga, o ne akla. Aklas užsispyrimas jiems atrodo geresnis net ir tada, kai aiškiai pamato savo žlibumą. Baisiai sunku prie jo prisipažinti. Geriau lenkti, kad ir luž, bet daryti savo. Su tokiais kietasprandžiais negali būti jokių diskusijų: jų neįtikinsi. Jie vis sakys "kirpta" arba "skusta", nors ten būs nei kirpta nei skusta. Jiems taip atrodo, ir jie daugiau nieko girdėti nenori. "Ožiai!" — pasako išmintingesni žmonės.

▼ "Pelų maišai" ir "ožiai" atstovauja du kraštutinumus: aklą pataikavimą ir aklą užsispyrimą. Pirmieji yra akli, nes žiūri tiktai kitų akimis. Antrieji taip pat akli, nes mato tiktai save. Iš to kyla daug barnių ir ginčių — daug susikrimtimo visuomeniniame darbe. Nereikia dėl to daug jaudinties: "aklam kelio neparodysi". S.

Harvardo liaudies šokėjų draugijos

parengime penktadienį, birželio 9 d., vakare, Sargent College, 6 Everett St., Cambridge, bus lietuvių šokėjų grupės ir kitų tautinių šokėjų grupių šokiai. Kviečia visus dalyvauti.

Adv. Thomas L. McCormack,

Bostono miesto tarybos narys iš 10-tos apylinkės (ward) išstatė savo kandidatūrą į Supreme Judicial teismo raštininkus. Jis yra palankus ir lietuviams. Nominacijų rinkimai įvyks š. m. rugsėjo 19 d. Jeigu adv. McCormack bus demokratų nominuotas ,tai jo išrinkimas užtikrintas.

PADĖKA

Nuoširdžią padėką reiškiu p. Jonui Glineckiui su ponia, 5 Thomas Pk., S. Boston, Mass., už sudarymą garantijų atvykti . JAV, malonų sutikimą atvykus ir visokiariopą paramą pradedant naują gyvenimą šiamę krašte; p. John M. Owirkai su ponia, 94 Ocean St., Dorchester, Mass., už malonų priėmimą iš kelionės ir nuoširdžias vaišes jų šeimoje; p. Onai Četkauskienei, 185 H St., So. Boston, Mass. už suteiktą butą savo namuose ir rūpestį visuose reikaluose mums padėti. Taip pat dėkojame savo prieteliams p.p. A. A. Janušikams, 94 Ocean St., Dorchester, Mass. už visokiariopą tarpininkavimą.

Kazys Tamošaitis su šeima.

Dvi Rusijos

Rusai savo Rusiją nevienodai vadina ir rašo: carų laikais rašė "Rusija", o dabar— "T. Rusija". "Rusija" — suprask, "dūmų Rusija", o "T. Rusija" — "tarybų Rusija". Caro laikais buvo jų parlamentas vadinamas "dūma" (rus. dūmat — galvoti; dūma — galvojimas, dūmojimas, net svajojimas). Koks skirtumas — dūma ar taryba, kai nėra didelio skirtumo pačiame gyvenime: nagaika ir naganas pasiliko tie patys?! O politika pasiliko svetimų žemių grobiamoji nuo Joano III laikų, einant per Joaną IV Žiauruolį, Petrą I (žiaurumu nenusileidžiantį anam), Katrę II (palaidąją), Leniną (mauzoleume konservuotąjį), Staliną (besaulės saulę), Molotovą, Višinskį, Koganovičių, Beriją ir kitus ruskius ir neruskius, ten įsikinkiusius. O "dūmos" ir "tarybos"? Dūmos buvo savavaldžiui ar savalaikiui carui, o tarybos — Stalino sinedžionui 100% paploti ir "uraaa!" tesurikti, kad dar šiandie Sibiro konclagerių neuostytum. Įdomu, kokia bus "trečioji Rusija". Ji bus. O jos vardas — "Rusija nukarpytomis padalkomis".

A. Žiemena.

Bostono mayoro Hynes

specialiai sudarytas komitetas studijuoja Bostono finansų komisijos raportus pareiškė, kad legislatūra gali įsakyti perregistruoti visus balsuotojus.

LIETUVIŲ RADIO PROGRAMA

WESX — 1230 kilocycles, Salem, Mass.

Šeštadienį, birželio 10 d., 1:15 v. p. pietų įvyks **Lietuvių Radio Valandos programa.** Iš WESX radio stoties — 1230 kilocycles, Salem, Mass. bus transliuojamos liaudies dainos, muzikos kūriniai, pranešimai, sveikinimai ir kalbos.

Jeigu norite ką nors paskelbti ar pasveikinti, tai siųskite savo pranešimus ir sveikinimus šiuo adresu:

LITHUANIAN RADIO HOUR

388 West Broadway South Boston 27, Mass.

Telephonai: SOuth Boston 8-6608 arba NOrwood 7-1449

Prenumeratoriams jau iš siuntinėta gegužės mėnesio stambūs ir turiningi

AIDAI

MĖNESINIS KULTŪROS ŽURNALAS

Vyr. redaktorius A. Vaičiulaitis, 2087 No. Main Ave., Scranton, Pa. Leidžia Tėvai Pranciškonai: Kennebunk Port, Maine. Kaina metams 5 dol. Išėjo jau penki numeriai ir sudaro 240 pusl. stambaus formato. Vėlindamas užsisakyti, pats save skriaudi.