Boston Public Library
Chief of B Sel. DT.-Rev. Div.
Copley sq.
Boston 16, Mass

DARBININKAS

AMERIKOS LIETUVIŲ LAIKRAŠTIS
APJUNGĘS
AMERIKĄ, LDS ORGANĄ DARBININKĄ IR LIETUVIŲ ŽINIAS
680 BUSHWICK AVENUE, BROOKLYN 21, NEW YORK
Copyright

XXXVII. Nr. 76 | Redakcija: GLenmore 5-7281 | PENKTADIENIS (FRIDAY) SPALIO (OCTOBER) 17 D. 1952 M. | Administracija: GLenmore 5-7068 | 10 CENTŲ

Achesonas nebūsiąs labai griežtas

New Yorkas. — Iš Jungt. Tautų spauda pranešė, kad Valstybės departamento sekr. Achesonas, JAV draugingoms valstybėms pageidaujant, savo kalboje Korejos klausimu nebus labai griežtas. Norima pirma išgirsti, ką tuo reikalu sakys Sovietų užs. reik. min. Višinskis.

Sovietų atstovas darbų tvarkos komisijoj pasiūlė, kad Korejos klausimas būtų svarstomas pirmuoju punktu. Tačiau nenurodė, kodėl jis tai siūlo. Sovietams prieštaraujant komisija nusprendė visumos susirinkimui dar pasiūlyti, kad jis paragintų okupacinius kraštus pagaliau sudaryti su Austrija taikos sutartį. Priimtas ir Čekoslovakijos pasiūlymas, kad būtų Jungt. Tautose apsvarstytas JAV tariamai vedamas už geležinės uždangos špionažas bei tvarkos ardymas. Amerikiečių atstovas su tuo sutiko, pažymėdamas, kad šiuo klausimu JAV neturi nieko slėptino.

Savo eilės laukia dar du opūs klausimai — Tuniso ir Maroko. Prancūzų atstovas jau pareiškė, kad tuo klausimu diskusijas Prancūzija boikotuos, nes tai esąs jos vidaus dalykas, kurio svarstymas Jungt. Tautoms nepriklauso. Tačiau šių kraštų klausimą svarstyti reikalauja arabų blokas.

ŠVEICARAI APIE PADĖTĮ UŽ GELEŽINĖS UŽDANGOS

Bernas. — Šveicarų spauda skelbia šiuos davinius apie religinę padėtį anapus geležinės uždangos:

Lietuvoje iš 1600 kunigų 1000 yra uždaryti į kalėjimus arba deportuoti. 1950 m. 710 albanų ir 2000 čekoslovakų kunigų ištiko tas pats likimas. Iš 130 anapus geležinės uždangos esančių vyskupijų 64 yra be vyskupų. Vengrijoj 1948 m. birželio mėn. buvo suvalstybintos 3.505 katalikų mokyklos. Tais pačiais metais katalikų mokyklos buvo suvalstybintos taip pat Bulgarijoj, Rumunijoj, Bohemijoj ir Moravijoj. Slovakijoj tai buvo įvykdyta tuoj po komunistų atėjimo 1945 m. Protestantų ir ortodoksų bažnyčios taip pat nėra geriau traktuojamos. Rumunijoj 2500 ortodoksų kunigų yra kalėjimuose arba koncentracijos stovyklose. Protestantų bendruomenės yra palikusios bemaž visiškai be pastorių.

ATEITIES TRAUKINYS PO 300 KL VALANDAI

Koelnas. — Prie Koelno, Vokietijoje, buvo išmėgintas naujai padarytas vieno bėgio traukinys. Rezultatai geri. Naujo tipo traukinys sujungia traukinio ir lėktuvo privalumus. Jis pasieks greičio iki 300 kl valandai ir jo statyba bus 25-30% pigesnė nei ligšiolinis dviejų bėgių traukinys. Jo ir bėgis ne geležinis, o betoninis. Konstruktoriai —vokiečių inžinieriai Dr. Hinsken ir Holzer. Darbus finansavo švedų-amerikiečių sunkiosios pramonės bendrovė. Ligšioliniai bandymų darbai atsiėję 10 mil. DM.

— Gen. G. C. Marshallis pareiškė, kad jis niekada nebalsuodavęs rinkimuose. Nebalsuosiąs ir šiemet.

Lauk iš Jungt. Tautų lietuvių masinį žudiką!

Jungt. Tautos pasistatė naujus rūmus, tačiau bėdos liko tos pačios

New Yorkas. — Spalio 14 d. pradėta JTO nauja sesija naujuose rūmuose. Dalyvavo 600 atstovų iš 60 valstybių, svečių apie 1000. Modernaus statinio sienos — parašė vienas laikraštis — sudaro įspūdį, lyg jos tuojau sugrius. Pirmininku išrinktas Lester Pearson (Kanada). Už jį iš 60 balsavo 51; keturi buvo paduoti už Indijos atstovę Pandit Nehru ir 5, greičiausia sovietiniai balsai, susilaikė.

Atidaromose kalbose skambėjo liūdni tonai dėl augančios įtampos tarp Rytų ir Vakarų, dėl Korejos karo ir nepajėgumo jį baigti.

Luis Padillo Nervo, buvęs pirmininkas (Meksika) pabrėžė, kad tokia padėtis negali ilgus metus trukti. Dauguma jos nepakęs. JTO turi pasistengti Korejos karą baigti, kitaip bus palaidoti jos pagrindai.

Kad išvengus naujo karo tragedijos — kalbėjo naujasis pirmininkas — reikia tarptautinėmis jėgomis grąžinti bent tarpusavio toleranciją ir susipratimą, jei negalimas draugingumas.

Numatytą kalbą apie Korejos reikalus Achesonas atidėjo. Gal būt, laukė Sovietų pasireiškiant su naujais pasiūlymais. Bet ir Višinskis tą dieną žodžio nepratarė. Net nereikalavo išmesti nacionalistų kiniečių atstovą, o įvesti komunistą.

Spalio 13 d. Sovietų užsienių reikalų ministeriui Višinskiui laivu atvykus, krante jau piketavo pabaltiečiai, rumunai, vengrai, bulgarai ir kitų pavergtų tautų atstovai su plakatais. Tarp jų mirguliavo šūkiai: "Lietuvių masinis žudikas — lauk iš Jungtinių Tautų", "Višinskis — Nikola Petkovo žudikas", "Višinskis — didysis demokratijos d u o b kasys", "Kiekvienas sovietų atstovas— komunistų šnipas". Kai Višinskis su palydovais pajudėjo trimis automobiliais, į juos pasipylė plaktai, grasinančios kumštys, šauksmai.

Spalio 14 d. ukrainiečiai panašiai piketavo prie Jungtinių Tautų rūmų.

Sovietų atstovo sutikimas su piketavimu buvo perduotas per televiziją. Paminėjo taip pat visa didžioji spauda su plakatų šūkiais.

Gubern. A. Stevensonas savo kampanijos metu daug kur sutinkamas labai palankiai. Tačiau ar pavyks jam rinkimus laimėti, nė jis pats labai garsiai nepranašauja. Deda tik pastangas klausytojus tikinti, kad jie tikrą bėdą ant savo galvos užsitrauktų, balsuodami už respublikonų kandidatą.

SOVIETŲ LĖKTUVAI KOREJOJE

Washingtonas. — Orinio susisiekimo sekretorius Finletter pareiškė, lig šiol Korejai Sovietai pristatė daugiau kaip 4400 lėktuvų. Priešlėktuviniai pabūklai, kurių korejiečiai vartoja gausiai, yra taip pat Sovietų darbo.

EUROPA GAMINA 1400 LĖKTUVŲ

Paryžius. — Mutual Security Administration pranešė, kad Europa per 18-24 mėnesius pagamins 1400 sprausminių lėktuvų. Lėktuvai gaminami penkiose šalyse — Prancūzijoje, Italijoje, Belgijoje, Olandijoje, Anglijoje. Prancūzija pagamins 300, Anglija 500, Italija 300-400, Olandija - Belgija 500. Ten pagaminti lėktuvai ir liks. Jie atsieis 400 mil. dolerių. Didžioji tos sumos dalis tenka sumokėti JAV.

PIRMA DUONA, PASKUI POLITIKA

Egiptas. — Britai susitarė su Egipto vyriausybe sutvarkyti Nilo upę ir sudrėkinti Sudano tyrus, kad juos galima būtų paversti dirbama žeme.

Sudanas nuo 1899 buvo bendrai Egipto ir Anglijos valdomas. Po antrojo pasaulinio karo į Sudaną pradėjo pretenzijas reikšti vienas Egiptas. Anglija laikosi minties, kad patys sudaniečiai turi apsispręsti, ar jie turi būti nepriklausomi ar priklausyti Egiptui ar būti bendroje Anglijos Egipto valdžioje.

Dabartinė Egipto vyriausybė laikosi minties, kad pirmiausia reikia kraštą pakelti ūkiškai, o paskiau galės ateiti ir jo priklausymo klausimas.

Iš Park Sheraton Hotel (N. Y.) Crusade for Freedom buvo per radiją perduoti padrąsinimo žodžiai Sovietų pavergtoms tautoms. Ta proga žodį į pavergtą Lietuvą turėjo galimybės pasakyti ir lietuvių atstovai. Čia matome (iš karės į dešinę) Crusade for Freedom pirm. admirol. H. B. Miller, Lietuvių Patariamosios Grupės prie Laisvosios Europos Komiteto pirm. V. Sidzikauską ir šių metų Crusade for Freedom kampanijos pirm. Ch. E. Wilson.

NUTEISĖ MIRTI VYSKUPĄ IR TRIS KUNIGUS

Sofija. — Bulgarijos komunistinis teismas pasmerkė mirti katalikų vyskupą ir tris kunigus, apkaltintus šnionažu Vatikano, Prancūzijos ir Amerikos naudai. Kiti 24 kunigai ir 12 pasauliečių buvo pasmerkti 12-20 metų.

Pasmerktasis vyskupas — Eugene Bossilkof, Nikipolio vyskupas; kunigai — K. V. Yonkov, assumpcionistų vienuolyno viršininkas ir katalikų kunigų seminarijos rektorius, P. Y. Džidžov, katalikų seminarijos rektorius, ir Y. A. Žižkov, parapijos kunigas ir prancūzų kolegijos lektorius.

Pranešdamas apie tai, Vatikano laikraštis "Osservatore Romano", sako, kad šitas teismas yra pavyzdys, kaip komunistai vykdo konstitucijoje garantuotas laisves, ir primena: "Neužmirškite, kraujas visada nukrypsta prieš tuos, kurie jį pralieja."

Bulgarijoje katalikų yra 57.-000, iš 8 milijonų gyventojų. Amerikos katalikams užuojautą dėl Bulgarijoje pasmerktų pareiškė Amerikos metodistai.

RINKIMINĖ KAMPANIJA VYKSTA VISU SMARKUMU

Washingtonas. — Rinkiminė kampanija iš abiejų pusių vedama su dideliu atsidėjimu. Gubern. A. Stevensonas po kalbų Spokane ir Pendleton, Ore., tuojau nuskrido į San Francisco, Calif., kur klausytojus bandė įtikinti, kad gen. Eisenhoweris yra apsuptas izoliacionistų ir užkietėjusių reakcionierių.

Tuo pat metu gen. Eisenhoweris keliauja per pietų valstybes ir kalbėjo Teksase bei Lousianoj. Šiuo kartu jis ypač pabrėžė infliacijos pavojų ir klausytojams žadėjo imtis visų priemonių jai sulaikyti, kai bus išrinktas. Kartu, žinoma, kaltino demokratus, kad jie savo politika JAV ūkį į infliaciją stumia. Savo kalbose generolas taip pat paneigė, kad respublikonai pastatytų į pavojų krašto gyventojų socialinį saugumą. Tai esą gryni demokratų melai.

Rinkiminę-kampaniją tęsia toliau ir prez. Trumanas. Vos baigęs vieną ilgą kelionę, jis dabar vėl pradėjo antrą, kurios metu ligi lapkričio 1 d. jis pagaliau pasieks St. Louis. Demokratai yra įsitikinę, kad nuo Trumano akcijos daug priklausys jų pasisekimas. Todėl Trumanas tiek ir skiria šiam reikalui energijos. Pirmąją kalbą naujos kelionės metu jis pasakys Hartforde, o paskui kalbės kitose Connecticut ir Massachusetts vietovėse. Kai kuriomis dienomis jis numatęs pasakytipo 12 kalbų. Iš čia grįžęs trumpo poilsio į Washingtoną, toliau keliaus į Pennsylvaniją, Delaware ir New Jersey.

SĄJUNGININKAI TITĄ DAR LABIAU REMIA

Belgradas. — Jugoslavijos diktatorius Tito nuolatiniais gąsdinimais, kad prie Jugoslavijos sienos jau stovį sovietiniai bulgarai, prispyrė vakariečius jam pašalpą padidinti. Amerika, Anglija ir Prancūzija sutiko. Kokią sumą — nepaskelbta, bet spauda kalba apie 99 mil. dol. Amerika viena sumokės tos sumos du trečdalius. Tiesa, suma bus 50 mil. mažesnė, nei Tito reikalavo. Pereitais metais sąjungininkai Titui jau davė 50 mil.

KOMUNISTŲ POZICIJAS WHITE HORSE IŠSPROGDINO

Seoulas.— Užėmę Triangle Hill, amerikiečių daliniai pradėjo pulti komunistų pozicijas Papa - San. Rytiniame sparne pradėję pulti apie 1,000 komunistų buvo sunaikinti.

Kiniečiai taip pat puolė pietų korejiečių ginamas pozicijas prie vadinamos Sniper Hill, tačiau buvo atremti, nors pasitraukė tik po kietos kovos. Sausumos dalinius stipriai rėmė amerikiečių oro pajėgos. Iš White Horse pozicijų pakutinieji komunistų kovotojai buvo pašalinti, kai Pietų Korejos pionieriai po jais pragrežė tunelius ir jų pozicijas pradėjo sprogdinti. Kai kuriose pozicijose komunistai, negalėdami atsispirti, nepasidavė į nelaisvę, bet nusižudė.

Kitose fronto dalyse kovos kiek aprimo.

Išviliojo komunistus į aikštę

Prie rytinio Šiaurės Korejos kranto JAV laivyno daliniai atliko komunistams didelių nuostolių padariusį manevrą. Čia buvo sutelkta apie 100 įvairių karo laivų, kurie apšaudė krantą kaip paprastai daroma prieš išsikėlimą. Tą sritį kartu smarkiai puolė ir oro pajėgos. O po to buvo imtasi tariamų išsikėlimo veiksmų. Tačiau, kariams sulipus į kėlimosi valtis, jos užplaukė už laivų, kur kareiviai sulipo atgal. Tik tuomet tos valtys pradėjo artintis prie kranto.

Tai pastebėję, komunistų daliniai pradėjo skubėti į tariamo kėlimosi vietą. Tuo būdu jie pasidarė geras taikinys karo laivų artilerijai ir oro pajėgoms.

Manevras buvo per ilgesnį laiką rūpestingai paruoštas ir laikomas visai pavykusiu. Priešui padaryti nuostoliai taip pat labai žymūs.

KIEK UŽDIRBA BŪSIMIEJI PREZIDENTAI

Washingtonas. — Gen. Eisenhoweris spalio 14 d. paskelbė savo pajamas per paskutinius 10 metų. Jos sudaro 888.-303.99 dol.; tarp jų už knygą "Crusade in Europe" jis gavo 635.000 dol. honoraro. Mokesčių sumokėjo 206.893,16 dol.

— Nebraskoj ir Wyominge, Amerikos viduriniuose vakaruose, prisnigo iki 3 colių.

Prie White Horse, kur vyksta smarkios kovos, amerikietė slaugė teikia pagalbą nelaisvėn patekusiam sunkiai sužeistam raudonųjų kiniečių kareiviui.

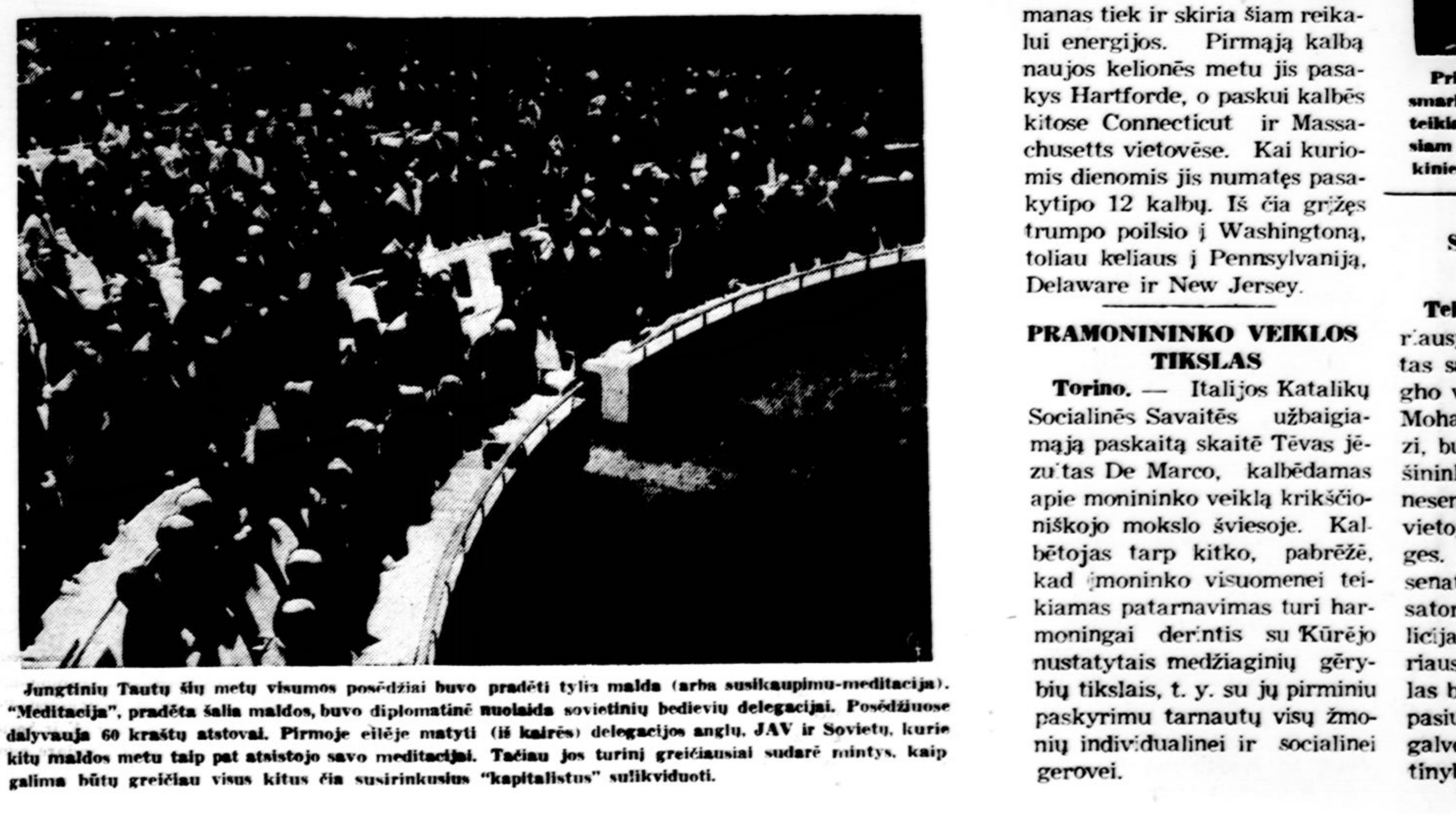

Jungtinių Tautų šių metų visumos posėdžiai buvo pradėti tylia malda (arba susikaupimu-meditacija). "Meditacija", pradėta šalia maldos, buvo diplomatinė nuolaida sovietinių bedievių delegacijai. Posėdžiuose dalyvauja 60 kraštų atstovai. Pirmoje eilėje matyti (iš kairės) delegacijos anglų, JAV ir Sovietų, kurie kitų maldos metu taip pat atsistojo savo meditacijai. Tačiau jos turinį greičiausiai sudarė mintys, kaip galima būtų greičiau visus kitus čia susirinkusius "kapitalistus" sulikviduoti.

PRAMONININKO VEIKLOS TIKSLAS

Torino. — Italijos Katalikų Socialinės Savaitės užbaigiamąją paskaitą skaitė Tėvas jėzuitas De Marco, kalbėdamas apie monininko veiklą krikščioniškojo mokslo šviesoje. Kalbėtojas tarp kitko, pabrėžė, kad įmoninko visuomenei teikiamas patarnavimas turi harmoningai derintis su Kūrėjo nustatytais medžiaginių gėrybių tikslais, t. y. su jų pirminiu paskyrimu tarnautų visų žmonių individualinei ir socialinei gerovei.

SĄMOKSLAS PRIEŠ MOSSADEGHĄ

Teheranas. — Persijos vyriausybė paskelbė, kad susektas sąmokslas prieš Mossadegho vyriausybę. Suimtas gen. Mohammed Abdulhosein Rejazi, buvęs karo akademijos viršininkas, kurį Mossadeghas neseniai atleido. Mossadegho vietoj turėjo būti pasodintas ges. Fazollah Zahedi, dabar senatorius. Kadangi jo, kaip sesatoriaus suimti negali, tai policija tik apstojo jo butą. Vyriausybė skelbia, kad sąmokslas buvo ruošiamas su vietos pasiuntinybės žinia. Turima galvoje, aišku, Anglijos pasiuntinybę.

PASAULIO LIET. BENDRUOMENĖJ

LIETUVIS PALMIŲ PAVĖSYJE

LAIŠKAS IŠ EKVADORO

Rašau kaip darbininkas. Jau 2 metai, kaip dirbu prie geležinkelio statymo darbų nuo Quito iki San Lorezon (uostas) šiaurės Ekvadore. Darbas sunkus ir uždarbiai maži, be to, maistas prastas. Dirbant kalnuose ir miške, nėra kur nusipirkti. Oras labai geras, karščių nėra, nes visą laiką debesys dengia saulę. Naktimis lyja. Retkarčiais ir dieną būna lietaus, net per daug.

Kraštas retai apgyventas, tačiau valdžia, pravesdama šią geležinkelio liniją nori privilioti naujų emigrantų, nes agrikultūrai čia geriausia dirva. Gerai auga bananai, ryžiai, įvairūs vaisiai, žirniai, pupos ir t.t. Tik ekvadoriečių nelaimė, kad jie nemėgsta darbo. Jiems nereikia šiltų drabužių, gerų namų. Užtenka vienerių marškinių, ir pašiūrės nuo lietaus. Gyvulių augina visai mažai, todėl mėsos ir pieno produktai yra gana brangūs. Žemei įdirbti įrankių neturi. Aria karvėmis su arklu. Vežimų nėra. Javus vėža asilais. Ekvadoriečiai, kaip ir Peru gyventojai, nemėgsta patarimų ir aukšta dora nepasižymi. Kraštas kultūros atžvilgiu yra gana atsilikęs.

Pradedant verstis žemės ūkiu, yra vienas sunkumas, — reikia iškirsti didelius miškus. Tačiau vietiniai moka sėti ir bananus sodinti ir miške. Jie nei aria, nei akėja. Iškerta medžius ir palieka Dievo valiai. Medžiams išpuvus, galima sėti ir kitas kultūras. Ganyklos taip pat galima pasiruošti miške, sėjant žolę. Manau, kad augtų dobilai, vikiai ir lucerna, bet apie šiuos dalykus vietiniai nieko nežino.

Sutikau vokiečius emigrantus, kurie buvo žemės ūkyje gerai įsikūrę, vieną Krokuvos lenką, kuris vertėsi cukrinių nendrių auginimu, olandų komisija, ieškančią vietos įkurti Olandijos kolonijai. Taip pat susitikau vieną rusą Vasilenko, kuris buvo pasivadinęs lietuviškai — Feliksas Sava. Jis kaip tik pabėgo iš ūkio, nes, girdi, negalima sugyventi su vietinėmis šeimininkėmis. Jos netinka žemės ūkio darbams. Taigi, norint Ekvadore verstis žemės ūkiu, reikia atsivežti ir savo šeimininkes.

Ekvadoro pramonė menka, bet turi kasyklų, statomi geležinkeliai ir plentai. Darbų yra, bet visi pigiai apmokami, o maistas ir drabužiai brangūs.

Tai ne Marso gyventojas, bet lėktuvų bandytojas A. N. Johnston, apsivilkę naują lakūnų apdarą, skirtą skridimams dideliuose aukščiuose, kur oras yra jau daug retesnis.

Tačiau pragyventi galima. Bananai pigūs, galima nušauti beždžionių ir papūgų. Indėnai nešykštūs, dažnai pavaišina peliena ir gyvatiena. Vabzdžių ir kitokių uodų nėra. Oras gana švarus, ir jokia liga nesu sirgęs, t.k labai įkyrėjo bananai. Įvežtieji Stalino agitatoriai neturi pasisekimo, darbininkai jų nesiklauso.

Lietuviškų laikraščių ir laiškų negaunu, nes paštas pas mus eina gana blogu keliu. Taigi, esu išsiilgęs lietuviško žodžio. Linkiu jums visiems viso gero. Pasilieku San Lorenco krašte ir jo globoje.

Juozas Yuršėnas,
Campamento Martin Khols,
Ibarra, Lita, Ecuador.

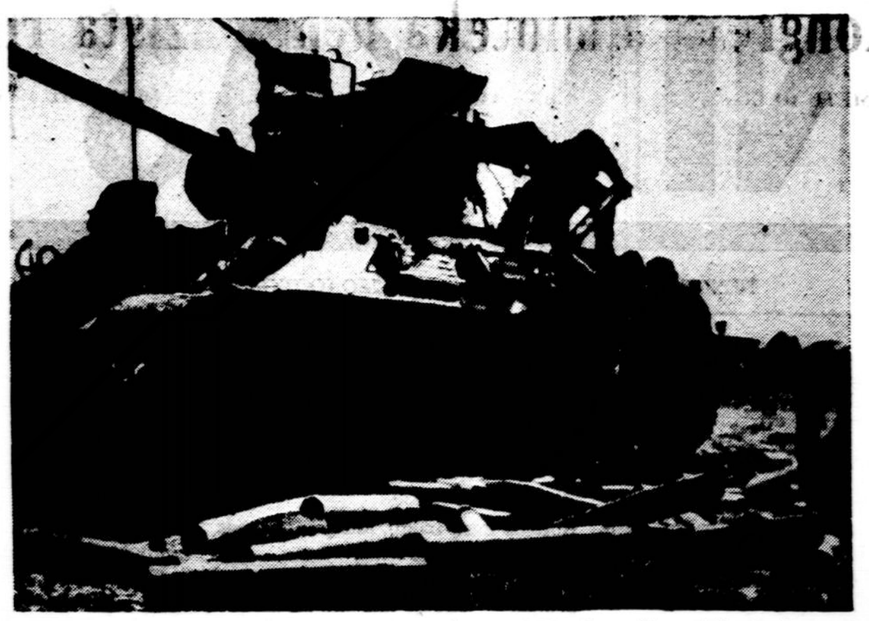

Pietų korejiečių tankas pasiima municiją kauty nėms prie White Horse. Šios pozicijos dominuoja sėnį į Chorwon ir kelią į Seoulą, dėl to ir kovojama dėl tų pozicijų visu kietumu. Priešo nuostoliai šiose kovose skaičiuojami 10,000 vyrų. Negalėdami kitaip lai mėti, komunistai bandė kovose panaudoti "žmonės-bombas". Apsikrovę dinamitu, komunistų "savižudžių būriai" bandė pasiekti sąjungininkų pozicijas ir jas naikinti, patys susisprogdindami, tačiau buvo at mušti dar tų pozicijų nepasiekę.

KRIKŠČ. DEMOKRATAI IR ŪKININKŲ S—GA APIE PADĖTĮ

Pareiškimas lietuvių visuomenei

Po paskutiniųjų įvykių VLIKe, sudarant naują Vykdomąją Tarybą, buvo spaudoje paskelbta eilė pareiškimų ir paskleista visuomenėje tam tikrų tvirtinimų. Visa tai kelia lietuviuose ne tik susidomėjimo, bet ir nerimo, kokia iš tikro padėtis ir kokią poziciją užima mūsų politinės grupės iškilusiais klausimais. Šios padėties akyvaizdoje, žemiau pasirašiusios politinės grupės randa reikalo paskelbti visuomenei šį pareiškimą.

LIETUVIŲ FRONTO PRIEKAIŠTAI VLIKui.

Sudarius p. K. Žalkauskui naują Vykd. Tarybą, Lietuvių Fronto ir Vienybės Sąjūdžio atstovai Vlike įteikė Vliko pirmininkui pareiškimą, kad jų atstovaujamos grupės išstojančios iš Vliko. Vėliau savo grupės atstovo pareiškimui pritarė ir Clevelande įvykęs Amerikos Lietuvių Fronto Bičiulių suvažiavimas. Vienybės Sąjūdžio vadovybė tačiau VLIKui pranešė, kad jų atstovas savo pareiškimą padarė be Sąjūdžio vadovybės žinios bei pritarimo, ir pareiškė, jog Vienybės Sąjūdis iš Vliko neišstoja tik atšaukia ligi šiol buvus savo atstovą.

Lietuvių Fronto atstovo iš Vliko pareiškime ir po Amerikos Lietuvių Fronto Bičiulių suvažiavimo paskelbtame komunikate bei A.L.F. Bičiulių Biuro pasikalbėjime su prof. Z. Ivinskiu ir L. Prapuoleniu Vlikui yra padaryta visa eilė nepagrįstų kaltinimų: 1. Vlikas nutraukęs ryšius su 1941 m. birželio 23 d. Tautos sukilimo pastatyta Laikinąja Lietuvos Vyriausybe, atstačiusią paneigtą Lietuvos suverenumą, 2. nutraukęs ryšius su rezistencijos galiotiniais užsienyje, 3. Vlikas paneigęs savo rezistencinį pobūdį, išsigimdamas į grynai politinę instituciją, mintančia partinėmis kombinacijomis, neturinčiomis pateisinimo tremtyje.

Dėl šių priekaištų tenka pastebėti:

1. Reikia manyti, jog ryšių nutraukimas su Laikinąja Lietuvos Vyriausybei čia siejamas su prof. J. Brazaičio nejėjimu į Vliko Vykdomąją Tarybą. Tačiau tikrumoje čia tokio ryšio nėra, nes nei Vlikas, nei Laikinoji Lietuvos Vyriausybė nėra padarę jokių nutarimų, kurie būtų pakeitę buvusius santykius. Nei prof. J. Brazaitis asmeniškai, nei Vlike jo atstovautas Lietuvių Frontas nebuvo ir nėra galioti Laikinosios Lietuvos Vyriausybės jo atstovauti Vlike. Todėl su prof. J. Brazaičio nejėjimu į Vykdomąją Tarybą ir su Lietuvių Fronto pasitraukimu iš Vyriausiojo Lietuvos Išlaisvinimo Komiteto, pastarojo ryšiai ir santykiai su Laikinąja Lietuvos Vyriausybe nekitėjo. Be to, Laikinąją Lietuvos Vyriausybę, nors ir labai vertingą istorinį faktą, tenka laikyti praeities dalyku, kaip ir visas kitas prieš ją buvusias Lietuvos Vyriausybes, kurių nė viena buvusį nari matome Vlike. Tai yra realios tikrovės, kurios negali sugriauti nepagrįstais išvedžiojimais apie Vliko praktinį kontinuitetą su Laikinąja Lietuvos Vyriausybe.

2. Geriau būtų buvę apie ryšius su kraštu nekalbėti, nes šis klausimas negali būti viešų diskusijų objektu. Vliko pirmininkas ir jo pareigas einąs Dr. Karvelis, kaip teigia ir ALF Bičiulių Biūras, tikrai žino, kas turi krašto rezistencijos įgaliojimus užsieny, tačiau su prof. J. Brazaičio nejėjimu į VT ir Lietuvių Fronto išėjimu iš Vliko ir šiame veikimo sektoriuje pakeitimų nėra įvykę.

3. Kad VLIKas nėra nustojęs savo rezistencinio pobūdžio ir vykdo Lietuvos laisvinimo darbą, nesenos datos pareiškime yra paliudijęs ir buvęs Lietuvių Fronto atstovas Vlike prof. J. Brazaitis, kuris "Draugo" š. m. vasario 9 d. numery rašė: "Tačiau pesididžiuojančiai pažymėtina, kad lietuvių visuomenės ligšiolinės demokratinės grupės yra išlaikiusios vienybę, turi organus, kurie su visu drąsumu gali kalbėti lietuvių tautos vardu, ir visuomenės jų direktyvomis seka. Tiesa, laikraščiai plačiai parašo apie tuose organuose pasitaikančius nesutarimus. Tačiau visi tie nesutarimai liečia tik vidaus organizaciją, tarpusavio santykius, muzikantų susėdimą orkestre. Jokių nesutarimų, netgi nei ginčų nebuvo ir nėra dėl paties darbo Lietuvos vardu garsinti ir jos reikalui ginti." Taigi pats dabar-tariamai dėl Vliko rezistencinio pobūdžio paneigimo —iš Vliko išstojusios grupės atstovas aiškiais žodžiais vos prieš pusmetį yra paliudijęs, kad Vlikas yra išlaikęs jam privalomą pobūdį. Gi dėl nuomonių skirtumų vidaus organizacijos klausimais taip pat nėra padaręs jokių priekaištų, matyt, laikydamas juos demokratinėje visuomenėje galimais. Toks nusistatymas buvo ir visų dešimties Vliką sudarančių grupių patvirtintas 1952 m. birželio 7 d. pareiškimu, kad: 'VLIKas yra Lietuvos valstybės nepaprastos padėties padarinys, esamoje Lietuvos valstybės tarptautinėje padėtyje labai svarbus išlaikyti". Iš šių pasisakymų matyti, jog ir Lietuvių Frontas buvo vienos nuomonės su kitomis grupėmis tais klausimais, kurie liečia Lietuvos laisvinimui vadovaujančio organo organizaciją ir jo darbą Lietuvos vardui garsinti ir jos reikalui ginti.

Kad Vlikas savo rezistencinio pobūdžio nėra nustojęs ir jam tenkantį Lietuvos laisvinimo srity darbą vykdo, kiekvienas lengvai gali įsitikinti ir susipažinęs su paskutiniuoju laiku paskelbta Vliko darbo apžvalga (žiūr. "Lietuva", politikos žurnalas, 1 nr., 69-71 psl.).

Dėl aukščiau išdėstytų motyvų mūsų grupės laiko, kad minėti Lietuvių Fronto priekaištai Vlikui yra nepagrįsti ir suformuluoti tik savo išstojimui iš Vliko pateisinti, nes anksčiau tokie priekaištai ne tik nebuvo daromi, bet viešai jo paties atsakingų asmenų visai priešingai tais klausimais buvo pasisakoma.

PRIEKAIŠTAI KITOMS VLIKą SUDARANČIOMS GRUPĖMS

Šalia priekaištų pačiam Vlikui, Lietuvių Frontas paskelbė eilę pakaltinimų ir kitoms Vlike atstovaujamoms grupėms: 1. seiminės partijos linkstančios iš Vliko veiklos išjungti rezistencinės kovos organizacijų įtaką, 2. paneigusios Lietuvių Fronto teisę pačiam parinkti savo atstovą Vykdomojon Tarybon, 3. politinių partijų tikslas — krašto tvarkymas, rezistencinių sąjūdžių —kova su okupantu ir krašto išlaisvinimas, 4. Vliko dauguma nusilenkusi nemoralios kovos metodams, pritardama rezistencijos veikėjų apjuodinimui, 5. Ryšium su tremtinių įkurdinimu užjūriuose atėjimas į Vliko sudėtį daugio atsitiktinių žmonių, ėmusių kreipti Vliką vis labiau į šalį nuo jo tiesioginių uždavinių ir sutartinio jiems vykdyti būdo.

Dėl šių kaltinimų mes turime visuomenei pareikšti:

1. Mes nežinome nė vienos iš vadinamų seiminių partijų, kuri būtų nusistačiusi iš Vliko veiklos išskirti vadinamų rezistencinės kovos organizacijų įtaką ir būtų ėmusis tos rūšies žygių. Jeigu kartais dėl jų skeptiškai pasisako paskiri asmens ar spauda, tai už tuos pasisakymus jiems ir tenka atsakomybė, bet ne politinėms partijoms. Be to, tos rūšies sambūrių Vlike yra ir daugiau, tačiau jie ligi šiol nė vienas panašių priekaištų politinėms partijoms nėra padarę ir. mūsų žiniomis, taip pat nėra Lietuvių Frontą įgalioję tokius priekaištus iškelti. Tai yra nepagrįs-

(Nukelta į 4 psl.)

AR ILGAI TĘSIS INFLIACIJA

ALFONSAS MAŽEIKA

Ar ilgai tęsis infliacija?

Teisiniu atžvilgiu doleris yra lygus doleriui. Šitas dėsnis galioja mokant skolas, atsiimant indėlius iš banko ir t.t. Ekonominiu atžvilgiu dolerio vertė ilgainiui kinta, jo perkamoji galia svyruoja. Infliacija yra pinigo vertės krit mo laikotarpis. Dabar ji pasireiškia pastebimai, visi yra susirūpinę ir laukia, kada prasidės defliacija (pinigo vertės kilimas).

Tačiau jei mes peržvelgsime istoriją, pastebėsime, kad pasauly vyksta nuolatinė infliacija — šimtmečiais pinigo vertė krinta ir krinta. Defliacija pasireiškia tik kaip laikinas atoslūgis, kuris daugumą suklaidina. Tie, kurie dabar jos laukia, yra per dideli optimistai. Kol SSSR grėsmė nepašalinta, kol vyksta ginklavimasis ir kitų kraštų rėmimas, kol valstybė neišmokės skolų, tol negalime tikėtis, kad pinigo vertė pradės kilti. Rinkiminė propaganda ir faktai yra skirtingi dalykai.

Kai ateina defliacinis atoslūgis, daugumas prisiekusių pinigų taupytojų nepasinaudoja pinigų vertės pakilimu. Jie pasidžiaugia tuo... bet palieka tolilau banke, iki sekanti infliacijos banga vėl numuša jų indėlio vertę.

Infliacija yra reiškinys, kurs savaime išplaukia iš susidariusių aplinkybių arba yra apgalvotai politikų pravedama. Tada mažėja bedarbių skaičius, o valstybė lengviau išmoka skolas. Kas nukenčia? Pinigų taupytojas. Jo sąskaiton vyksta karai, revoliucijos, apsiginklavimo programos ir t.t. Štai dėl ko net turtingame krašte daug žmonių senatvėje neturi pakankamai lėšų pragyventi.

Tačiau kas sumaniai investuoja, tas yra geresnėje padėtyje. Kai pinigų vertė krinta, verslo (biznio) įmonių, namų ir kt. vertė kyla (pinigais matuojant. Dalį pinigų mes esame priversti atidėti visokiems netikėtinumams. Štai praktiški nurodymai: 1) laikyti kasoje, banke ir government bonds vertėje nuo 2 iki 6 mėn. algos (ar uždarbio), 2) turėti ligos draudimą, 3) turėti gyvybės draudimą ne daugiau kaip 2 metų uždarbio sumai (vedusiam). Visus kitus pinigus, kas dar galima atidėti, reikia investuoti. Patartina būti taupiems, bet netaupyti pinigų.

POPIEŽIUS APIE TRETININKUS

Vatikanas. — Neseniai sukako 50 metų nuo tos dienos, kai Popiežius Pijus XII įstojo į Trečiąjį šv. Pranciškaus Ordiną. Vyriausios Tėvų Pranciškonų vadovybės pasveikintas, šv. Tėvas atsakė specialiu laišku, kuriame iškelia tretininkų reikšmę mūsų laikais. "Ši institucija — rašo Popiežius minėtame laiške — buvo reikalinga ne tik viduramžių sąlygoms ir žmonėms, ji nemažiau reikalinga ir mūsų laikams, kurie yra drumsčiami nemažesnės intelektualinės netvarkos, nemažesnės civilinės nesantaikos, nemažesnių kovų ir neramumų..." — "Kaip Asyžiečio laikais taip ir šiandien — rašo Jo Šventenybė — tretininkai tesistengia pilnai suprasti ir įgyvendinti savo šventojo įstelgėjo mintį; tikėjimo pilnumu, gyvenimo nekaltumu, uoliu visų dorybių siekimu jie tesiryžta skleisti Kristaus dvasią pasaulyje."

Amerika pereina i FORDOMATIC

Fordomatic. Overdrive, baltais šonais padangos, dviejų spalvų mašina gaunama truputi primokant. Priedai, dalys ir papuošimai galima pakeisti iš anksto nepranešus.

Automatinis vairavimas galutinai pakeičia bėgių perjungimą

Ištikrųjų Fordomatic yra malonus krašto pasigėrėjimas. Nuo vieno pakraščio iki kito pirkėjai gauna naujausią iš visų automatinį motorą ir tai daugiausia perkama Amerikoje. Iprastai automatinis važiavimas būdavo arba normalus bėgių keitimas arba automatinis perjungimas, Fordomatic turi juos abu. Tas reiškia, kad greitai pradedama važiuoti ir švelniai pereina iš vieno greičio į kitą pradėjus automatui veikti... viskas vyksta be piršto pridėjimo bėgius keisti.

Pasirinkite vieną iš trijų rūšių

Nesvarbu kokiems važiavimams jūs ji naudosite. Fordas pritaikintas visokiam važiavimui. Šalia Fordomatic, jūs galite pasirinkti taupų kurui Ford Overdrive arba labai lengvai keičiančių bėgių Ford Conventional. Tik Fordas turi šiuos trijų rūšių motorus.

Pasirinkite vieną iš dviejų aukštos kompresijos motorą !

Dabar! 110 h. p. aukštos kompresijos STRATO-STAR V-8.

Pajėgiausias motoras žemiausios kainos mašinų rinkoje! Tik vienintelis V-8! Vienintelis motoras, kuris tam faktui atitinka yra Fordo Strato-Star V-8 su laisvai prieinamais viršuj kabančiais vožtuvais ir taupus kurui yra Automatic Power Pilot!

Naujas! 101 h. p. aukštos kompresijos MILEAGE MAKER SIX

Tik pabandžius važiuoti jau jus įtikins, kad moderniškiausia mašina visoje gamyboje yra Six. Ji turi taip pat laisvai prieinamus viršuj kabančius vožtuvus ir taip pat Automatic Power Pilot duoda didesni greitį nuo kiekvieno normalaus gazo galiono.

F.D.A.F.

Pamėginkite FORDOMATIC FORD pas jūsų Fordo atstovą

DARBININKAS

THE WORKER
Published Semi-Wee'ly except holiday weeks, when issued weekly
—BY—
FRANCISCAN FATHERS
Reentered as second class matter at Brooklyn, N. Y. May 25, 1951, under the Act of March 3, 1879, originally entered as second class matter at Boston, Mass., September 12, 1915.

SUBSCRIPTION RATES		PRENUMERATOS KAINA	
Domestic yearly	$5.00	Amerikoje metams	$5.00
Brooklyn, N. Y.	$5.50	Brooklyn, N. Y.	$5.50
Half year	$3.00	Pusei metų	$3.00
Foreign	$5.50	Užsienyje	$5.50

Straipsnius ir korespondencijas redakcija taiso savo nuožiūra. Nenaudoti straipsniai saugomi ir grąžinami tiktai autoriams prašant. Pavarde pasirašyti straipsniai nebūtinai išreiškia redakcijos nuomonę. Už skelbimų turinį ir kalbą redakcija neatsako.

NUO KENNANO

TAUTŲ istorijos laikotarpiai dažnai pavadinami asmenų vardais: Napoleono, Metternicho, Bismarko, Roosevelto ir t.t. Nesvarbu, ar jie to laikotarpio likimą pasuka, ar tik per juos regimu būdu prasiveržia jėgos, kurios stumteli tautų gyvenimą pirmyn. Ir mažesni epizodai sutampa su atitinkamai mažesnių asmenų vaidmeniu. Vienas tokių mažesnių žmonių 1947 m. buvo žinomas tik kaip "Mr. X", bet šiandien į jį atsitrenkė Sovietų - Amerikos santykių vežimas ir gali pariedėti kitom vėžėm. Tas dienos žmogus yra Kennanas.

Europinė spauda Kennanu itin susidomėjusi. Dauguma jos Kennano pareiškimą Berlyne laiko neatsargiu ir klausia, kodėl jis taip prasitaręs. Spėlioja, kad Kennanas pats ieškojo progos atsipalaidoti nuo Maskvos.

Jis vyko į Maskvą su viltimi. Pakeliui diplomatiniuose sluogsniuose Paryžiuje kalbėjo sieksiąs atnaujinti pasitarimus su Maskva. Jo kariniai draugai su pasididžiavimu laikė jį specialistu Rusijos reikalais ir kalbėjo: Jurgis atstos 12 divizijų. Kennanas buvo atsargus: iš Maskvos įspėdinėjo savo vyriausybę susilaikyti nuo "dinaminės politikos", susijusios su pavergtųjų išlaisvinimu.

Tačiau Maskvoje vis tiek jis buvo laikomas "užsispyrėliu", už akių pavadindamas ir "vaikeliu" (malčik), kuris norįs apstatyti Kremliaus išminčius. Per pusę metų negavęs ryšių su Sovietais, Kennanas galėjo nebematyti prasmės toliau ten būti.

Kokia ten jam prasmė, kad jis, anot "Basler Nachrichten", pasivėlino atvykti į Maskvą. Maskva jau buvo numačiusi savo politikai naują vagą. Kennano prasitarimas buvo tik proga jai akivaizdžiai parodyti: nusigręžti nuo Washingtono.

Tuo tarpu jau kuris laikas buvo registruojami Maskvos atsigręžimo į Londoną ir Paryžių ženklai: Gromyko paskyrimas į Londoną; Anglijos atstovo ekskursija po Rusiją, kai Kennanas skundėsi izoliacija ;naujai paskirto Prancūzijos atstovo Joxe priėmimas pas Staliną, kai Kennanas ir išvyko Stalino nepriimtas.

Ilgą laiką Stalinas siekė susitarti tik su Rooseveltu ar jo įpėdiniu. Dėl pasaulio valdymo — skelbė Stalinas — turi susitarti galingiausieji. Dėl to ir į Jaltos pasitarimus nebuvo pakviesta Prancūzija, ir Churchillis ten buvo antraeilės reikšmės. Dabar Stalinas keičia liniją. Grįžta prie Litvinovo diplomatijos, kuri norėjo izoliuoti Vokietiją ir susitarti tik su Londonu ir Paryžium. Susitarti dabar dar taip pat su Delhi ir Tokio, bet izoliuoti Jungtines Valstybes.

Šios prasmės turi ir Stalino straipsnis, kad tarp kapitalistinių kraštų esą daugiau priešingumų nei tarp kai kurių kapitalistinių ir sovietinių. Šios prasmės turi ir jo nurodymas kitų kraštų komunistam siekti bendradarbiavimo su nekomunistais.

Stalino-Roosevelto sukurtas Jaltos-Potsdamo laikotarpis kaip ir baigiamas atsitrenkus į Kennano akmenėlį.

O Kennanas? Vienas laikraštis sakosi iš gerai informuotų šaltinių gavęs žinią, kad Stevensonui laimėjus rinkimus, Kennanas būsiąs paimtas į Achesono vietą. Tačiau kol JAV laikosi santūriai ir nedemonstruoja prieš Sovietus, vargiai tai bus padaryta. Tas akmenėlis greičiau bus padėtas nuošalesnėj vietoj, iki prireiks naujam žygiui.

Kongreso biblioteka nepripažįsta rinkimų kovos

500 METŲ GULI PO STIKLU.— KAS LAIMĖS, AR PRALAIMĖS, o MES DIRBKIME.—ČIA SURINKTA 10 MIL. KNYGŲ

JONAS PETRĖNAS, Washington, D. C.

Washingtono miesto valdžia šią vasarą išsiuntinėjo gyventojams klausimų lapą: ar patinka miestas, jo sutvarkymas, apylinkės, oras ir t.t. Sakoma, kad vienas wašingtonietis, kilęs iš pitų Afrikos, atsakęs: "Norėčiau, kad vasara Washingtone būtų šaltesnė ir karščiai nebūtų didesni kaip mano gimtinėj pietų Afrikoj... Šiaip čia gražu gyventi".

Taip buvo vasarą, o dabar sostinės gyventojus gaivina auksinis ruduo, vėsus orelis, nebereikia pusę dienos sėdėti kino salėse ir naudotis "air conditioned" patogumais.

Šitaip lygindamas sostinės vasaros karštybes ir rudens gėrybes, išsineriu iš Kapitoliaus parkų, kur čeža nukritę lapai, kur drąsios voverytės elegantiškai straksi ir žiūri praeiviams į akis, nė nepamatau, kaip rytinėje Kapitoliaus pusėje atsiremiu į didžiulį pastatą, istoriškąją Kongreso Biblioteką (Library of Congress)' turinčią 10 milijonų tomų knygų.

Tai bent namelis! Jis užima 3,5 akrų žemės. Gaisrai ir karai jį bandė sunaikinti (1812 ir 1851 m.), tačiau pasiryžę žmonės jį statė, lipdė, puošė ir dabar visi žavisi Kongreso Bibliotekos Rūmais Washingtone, kurie taip gražiai. prabangiai ir skoningai dunkso itališko renesanso stiliuje ir slepia tiek mokslo ir meno brangenybių.

Prie bronzinių jėjimo durų stovi išsirikiavę mokslo vyrai, jų biustai, — Emerson, Irving, Goethe, Franklin, Demosthenes, Dante, ten toliau statulos vaizduoja mokslą, literatūra, meną ir kalba, kad šitie Rūmai skirti dvasios pasaulio turtams saugoti ir globoti.

Centrinėje Bibliotekos salėje sutinku prof. dr. D. Krivicką, kuris teikiasi mane po Rūmus pavedžioti ir padeda susigaudyti.

— Matai ,ir čia lietuviai įsibrovė, — kalbinu malonųjį vadovą, jau nuo pavasario čia dirbantį. — O gal ir daugiau lietuvių čia pluša?

— O taip, — potyliais atsako profesorius ir rankos mostu rodo į mišką kolonų, kurios apriečia centrinę bibliotekos salę.—Čia dar dirba prof. Vacl. Biržiška, prof. Stanka-Stankevičius, pulk. K. Škirpa. Visi turime atskiras mokslo sritis, reikalingą literatūrą ir dirbame pavestąjį darbą.

Pasikeliame laiptais augštyn ir žvelgiame į didžiąją skaityklos salę, primenančią tikrą parlamentą. Stalai, knygų krūvos, maloni šviesa, būriai žmonių skaito, nurašinėja, pasižymi, knygas užsako, atsiima. Jiems mandagiai patarnauja bibliotekos tarnautojai, kurių čia įvairiose pareigose dirba 2,300.

— Išeitų, kad Kongreso Biblioteka Washingtone nepripažįsta jokių prezidentinių rinkimų kampanijų, neseka radijo, televizijos, o visi, sukniubę ant knygų, tik skaito, rašo, studijuoja, galvoju sau vienas. Ir dingtelėjo tada dar Lietuvoje prof. J. Ereto pasakotas anekdotas, kaip anksti rytą tarnaitė, įbėgusi į seno profesoriaus kambarį, pranešė išsigandusi, kad karas jau prasidėjęs, o profesorius, nė akių nuo knygos neatitraukęs, ramiai pasakęs: "Uždaryk langines, kad triukšmo negirdėčiau..."

— Nieko nepadarysi: vieni laužo galvas, ar respublikonų partijos kandidatas į viceprezidentus Nixon paėmė ar ne $18,000 kyšį, o kiti sau ramiai dirba ir draugauja tik su knygomis...

500 metų guli po stiklu

— Eikime tolyn, mielas bičiuli, nes laikas bėga, o žiūrėti dar begalės, — tempia mane už skverno profesorius ir veda į skyrių, kur sudėti seniausi šv. Rašto rankraščiai, knygos, istoriniai leidiniai .

Rytiniame Bibliotekos koridoriuje stovi stiklo spinta, ant kurios užrašyta "The Gutenberg Bible". Tai spaudos revoliucijonieriaus Jono Gutenbergo pirmoji spausdintoji knyga Vokietijoje, Mainzo mieste 450-455 m. laikotarpyje. Ji parašyta lotynų kalba, didelio formato ir rodo, kaip žmonės spaudos darbą brangino, mylėjo, jį tobulino ir privedė prie dabartinių, puošniai spausdinamų knygų. Kai dabar vartai rankoje prabangišką šv. Rašto knygą, dailiai išleistą ir įrištą, taip lengvai gaunamą nusipirkti knygyne, dažnai ir nepagalvoji, kiek spaudos išradėjas Jonas Gutenbergas dirbo, planavo, laužė galvą, kol sukūrė technišką galimybę atspausdinti pirmąją knygą ir tokiu būdu palengvino knygos plitimą. Amerikos valdžia šią retą istorinę knygą įsigijo 1930 m., sumokėdama $300,000. Tai jau 500 metų, kaip buvo atspausdinta pirmoji knyga, šv. Raštas, kuris, anot mūsiškio Martyno Mažvydo, sakė: "Imkite, broliai, mane ir skaitykite, ir skaitydami permanykite"...

Įvairios mintys pradėjo suktis galvoje...

— Taip žmonės gerbia ir brangina šv. Raštą, didžiuojasi pirmuoju jo išleidimu, dėkinga širdimi mini spaudos technikos išradėją Joną Gutenbergą! Vėliau šv. Raštas buvo verčiamas į atskirų tautų kalbas, spausdinamas, skaitomas... Ar mes, lietuviai, prisimename šv. Rašto vertėjus į lietuvių kalbą, ar branginame visų vertėjų karalių ir jų darbo apvainikuotoją Ark v. Juozapą Skvirecką, visą amžių paaukojusį šv. Raštui versti į lietuvių kalbą? Jis yra mūsų tautos dvasinis Gutenbergas, įdavęs lietuviams į rankas tokį gražų, aiškų Dievo meilės žodį gimtąją kalba...

— Na, ką dabar čia susigalvojai, dar daug liko salių ir kambarių lankyti, — kreipiasi į mane malonusis vadovas ir nutraukia minčių rezginį. Klausau jo balso ir vėl žygiuojame per naujus kambarius. Štai toliaus vėl kitoki skyriai, seni, aprūkę rankraščiai, — kas visa ir beapžiūrės...

F-86 sprausminio naikintuvo pilotas leit. F. A. Humphreys iš Fayetville, N. C., yra vienas daugiausia pasižymėjusių JAV oro pajėgų kovotojų Korejoje. Jis yra numušęs jau penkis priešo sprausminius naikintuvus ir visą eilę jų sužalojęs. Iš jų du, kaip spėjama, taip pat turėjo nukristi.

Baltuosiuose rūmuose prez. Trumanas priėmė naujai išrinktą Užsienio Karų Veteranų Sąjungos komanderį W. Cothran. Cothran yra advokatas iš Bishopville, S. C.

Pirmoji konstitucija ir konstitucijos skutėjai

Pro akis praslenka puikios salės, kambariai, piešiniai, mozaikos, — jos bando parodyti žmogaus dvasios turtingumą, mokslo, išminties meilę, atskleidžia nepasotinamą dvasios alkį sužinoti, ištirti, išsiaiškinti. Seniausi kultūros bandymai, turtai susibėga su naujųjų laikų laimėjimais ir rodo žmoguje glūdintį Dievo paveikslą ir panašumą — galią kurti, mąstyti, galvoti, mylėti.

— Mielas bičiuli, čia tai Jungtinių Amerikos Valstybių lopšys, — rodo man ranka vadovas Bibliotekos koridoriaus vakariniame šone stiklinę spintą, kur įdėta JAV Nepriklausomybės paskelbimo aktas ir Konstitucijos originalas. — O-ras ir laikas jų nenaikina, viskas čia tobulai apsaugota ir sutvarkyta.

— Tai čia amžinos šio krašto žmonių viltys, troškimai laisvai, nepriklausomai tvarkytis, padėti kitiems ir bendrai kurti šalies materialinę ir dvasinę pažangą, — galvoju sau vienas ir pasilenkęs žiūrinėju tuos brangius istorinius dokumentus, kurių paskelbimas pareikalavo tiek aukų, vargo, pasišventimo- Per širdį perbėga mintys, prisiminimai, kurie panašiai nužymi mūsų tautos kelią ir pasišventimą į laisvę ir nepriklausomybę.

— Matai, kaip jie moka gerbti ir branginti savo praeitį ir brangius kovų ir laimėjimų dokumentus- O lietuviai? Mes kartais pasineriame kokioje politinėje aistroje, atsiranda įvairių "konstitucijų skutėjų ir taisytojų", nepaisančių ir nebranginančių šventos tautos valios, siekimų. Kur ne mano kepurė ar viršus, ten svaidomi paniekos, nesupratimo ir tulžies žodžiai, tie skaudūs dvasiniai akmenys...

Tokios mintys nenuoramos veda mudu, vadovą ir lankytoją, į naujuosius Bibliotekos namus (The Library Annex). Požeminis tunelis jungia senuosius ir naujuosius Kongreso Bibliotekos namus. Naujieji Rūmai statyti jau moderninio stiliaus, 5 aukštų, dekoruoti ir išpuošti moderniųjų laikų meno kūriniais. Iš čia siunčiamos užsakytos knygos elektriniais keltuvais ar pneumatiniais vamzdžiais salėse belaukiantiems skaitytojams. Tat nenuostabu, kad abiejuose Bibliotekos rūmuose dirba 2,300 tarnautojų ir administruoja daugialypį įstaigos gyvenimą.

Kad ir prabėgom aplankęs Kongreso Biblioteką, apžvelgęs būrius prie knygų dirbančių, plušančių žmonių, gauni žmogus įspūdį, kad Kongreso Biblioteka tikrai nenori pripažinti prezidentinių rinkimų triukšmo, prakalbų, nedalyvauja Senatoriaus ir Generolo "šluotų dvikovėje", o gerbia tik vieną lietuvišką priežodį "Kas pešasi, tegul sau pešasi, o mes, močia, važiuokime tolyn..."

Patenku vėl į gryną sostinės gatvių orą. Aplinkui baltuoja Kapitoliaus bokštas, Konstitucijos Rūmai Vyriausiojo Teismo Įstaiga... Aplinkui vėl skrieja mašinos, žingsniuoja retai matomas pavargęs pėstininkas, šūkauja juodukų vaikai ir peršasi praeiviams nušveisti apdulkėjusius batus.

Dar kartą pažvelgiau į lankytąją Kongreso Biblioteką, slepiančią milijonus tomų knygų, brangių istorinių rankraščių, meno paveikslų. Norisi, kad šios Bibliotekos priešakinę sieną papuoštų lietuviškas įrašas, rodąs didžio knygos mylėtojo kan. Tumo-Vaižganto meilę ir prisirišimą mokslui, menui, literatūrai: "Kai tėvas įdavė man į rankas elementorių, gali sakyti, kartu įdavė ir raktą į mokslo ir išminties rūmus"...

Elementorius, su tokia meile įteiktas vaikui Svedasuose, visos Kongreso Bibliotekoje surinktos ir turimos knygos, mokslo ir meno brangenybės kalba apie žmogaus dvasios pasaulį, pažinimo meilę ir atsidėjimą širdies kultūrai...

ANTANAS MACEINA

Šv. PRANCIŠKAUS NETURTAS

4.

Todėl P. Simon ir sako, kad "askezė" kuri susideda iš to, kad atsisakoma gero ir gausaus maisto, šiandien yra, deja, didelio žmonių skaičiaus likimas, kurie neturi pragyvenimo ir yra patenkinti, jeigu apsigina nuo bado. Šiems žmonėms daugelio vienuolių gyvenimo būdas reikštų turtą, be abejo, kiek tai liečia maitinimąsi (Op. cit. 168 p.). Tas pat tektų pasakyti ir apie pastogę, ir apie drabužį, ir apie keliavimo būdą. Žodžiu sakant, **bendruomeninis turtas paverčia asmeninį neturtą grynai juridiniu,** neturinčiu anos tikrojo neturto esmės, kurią sudaro pragyvenimas iš Viešpaties rankos.

Kurdamas savo vienuoliją, šv. Pranciškus žinojo šį paradoksą, todėl pasiryžo jį sunaikinti. Jis norėjo, kad jo ordenas nieko neturėtų ir **kaip bendruomenė.** Visa, kas priklausė žmogui, stojančiam į pranciškonus, turėjo būti išdalinta vargšams. Jokia ankstesnės nuosavybės dalis negalėjo būti perleista vienuolynui. Ir šio nuostato šv. Pranciškus taip griežtai laikėsi, jog mieliau sutiko parduoti altoriaus papuošalus, kad galėtų brolius pavalgydinti, negu leisti naujokams šį tą atsinešti ir tuo būdu sudaryti atsargų juodai dienai, kaip buvo siūlęs Pietro dei Cattani ir kaip tai padaryti įkalbinėjo bažnytinė vyresnybė. Broliai turėjo gyventi tik iš to, ką jie gauna iš žmonių. **Elgetavimas turėjo būti pranciškoniška apsirūpinimo forma.** Tačiau šv. Pranciškus žinojo, kad ir elgeta gali pasidaryti turtingas. Ne tik dabar, bet ir seniau elgetos nesykį statydavosi namus ir mirdami palikdavo stambių sumų. Kad taip neatsitiktų ir su jo 'elgetaujančiais broliais', Asyžiaus šventasis uždraudė imti išmaldos daugiau, negu reikia šiai denai. Jis neleido net daržovių įmerkti iš vakaro, nes tai jau būtų susirūpinimas rytdienos valgiu, kuris juk priklauso Viešpačiui. Niekas pranciškonų bendruomenėje neturėjo būti paruošta būsimai dienai žmogaus rankos. Viskas turėjo ateiti iš Dievo.

Be abejo, broliai nesykį laužydavo šį bendruomeninį neturtą, pasilaikydami šį tą ir ateičiai. Bet šv. Pranciškus buvo šiuo atžvilgiu labai budrus ir jautrus. Jis visą gyvenimą uoliai stovėjo bendruomeninio neturto sargyboje, atitiesdamas brolių nukrypimus ir sugėdindamas juos savo pavyzdžiu. Vieną Velykų pirmadienį Greccio vienuolyno broliai, norėdami pagerbti juos aplankiusį aukštą svetį, vietoje paprastų molinių puodelių, padėjo ant stalo stiklines ir patį stalą užtiesė staldengte. Atėjęs šv. Pranciškus ir pamatęs tokį jo akims liuksusą, tuojau pasišalino, persirengė elgeta ir grįžęs garsiai prašė išmaldos. Broliai jį tučtuojau pažino, bet, nieko nesakydami, padavė jam dubenį sriubos ir duonos gabalą. Šventasis atsisėdo ant aslos ir tylėdamas valgė. Tylėjo ir visi kiti, nes jautė, kad tai yra kažkokia pamoka. Truputį užsrėbęs, šv. Pranciškus padėjo šaukštą ir tarė: "Dabar aš esu tikrai mažesnysis brolis. Bet pirma, įėjęs ir pamatęs taip puikiai padengtą stalą, netikėjau esąs pas vargšus vienuolius, elgetaujančius valgio nuo durų prie durų. Mums, broliai, labiau tinka, negu kitiems vienuoliams, sekti Kristaus nusižeminimu ir neturtu, nes mes esame tam pašaukti" (Spec. perf. 225). **Savo buvimu liudyti neturtą, gyvenant tik šia diena ir neieškant nieko, kas peržengtų jos rūpesčius, turėjo būti šv. Pranciškaus ordeno pašaukimas.** Apie jį šventasis nuolatos savo broliams kalbėdavo ir į jį juos ragindavo. Atsisveikindamas su šv. Klara ir jos seserimis 1225 m., šv. Pranciškus joms kalbėjo: "Aš, brolis Pranciškus, noriu sekti mūsų aukščiausiojo Viešpaties Jėzaus Kristaus gyvenimu ir neturtu ir jame išsilaikyti ligi galo. Aš prašau ir jus ir patariu jums pasilikti ištikimoms neturtui. Budėkite, kad niekas savo patarimu ar mokslu jūsų nuo šio gyvenimo nenukreiptų" (Joergensen 431). O savo testamente šventasis rašė: "Broliai turi žiūrėti, kad jie iš viso neimtų nei bažnyčių, nei jiems įrengtų nors ir paprastų butų, nei viso kito, nes tai neatitinka šventojo neturto reikalavimams, kurio pažadėjome laikytis. Tegul jie būna kaip keleiviai ir svetimšaliai (Karrer 725).

Iš tikro, jeigu žmogus yra keleivis žemėje, kodėl jis turi rūpintis rytdiena, net ir būdamas bendruomenėje? Ar į anapus nekeliauja ir visos mūsų bendruomenės? Kodėl tad atskiras asmuo turėtų būti neturtėlis, o bendruomenė turtinga? Kodėl pasitikėjimas Dievo Apvaizda turėtų negalioti bendruomeniniame gyvenime? Čia tad ir glūdi šv. Pranciškaus pastangų naujumas, kurio pasaulis ligi tol nebuvo regėjęs. Daugelis asmenų gyveno neturte ir pasitikėjo Viešpačiu. Tačiau nebuvo bendruomenės, kuri nieko neturėtų ir sykiu rytdiena nesirūpintų. Šv. Pranciškaus pašaukimas ir buvo tokią bendruomenę sukurti. Jis norėjo neturto principą išplėsti į visą žmogiškąjį buvimą. Jos norėjo, kad dangiškasis Tėvas būtų garbinamas ne tik asmenine, bet ir bendruomenine būtimi. Jis norėjo, kad žmogus, pasižadėdamas Dievui gyventi neturte, iš tikro šiame neturte ir gyventų, nepaversdamas religinio savo įžado apdraudos bendrovės poliusu.

Pavergtoj Lietuvoj

Klaipėda rusiška

Sovietai aiškina, kad Klaipėdą "grąžinę" Lietuvai. Iš tikrųjų Klaipėda šiandien rusiškesnė, negu Kaunas ar Šiauliai. Ten daugiau rusų kaip lietuvių. Svarbesnės tarnybos rusų rankose, įstaigose ir įmonėse viešpatauja rusų kalba. Šiandien ten gyvenančius žmones būtų galima sukeisti su bet kurio Sovietų sąjungos miesto gyventojais, ir europietis jokio skirtumo nepajustų.

Plungės kolchozas džiaugiasi

Plungės rajone yra "Pergalės" kolchozas. Ryšium su Maskvoje vykstančia XIX partijos konferencija buvo sušaukti ir kolchozininkai komunistai išsitarti ir apsvarstyti planus, tartum jų klausytų Maskvos ponai. Žinoma, visi labai džiaugėsi, kad vyriausybė "rūpinasi darbo žmonių reikalais", sukūrė tokį penkmečio planą, kad jų kolchoze pakels iki 40 procentų apsėjamąjį plotą ir t.t. Kartu paaiški iš spaudos, kad kolchoze tėra tik 16 komunistų, priklausančių partijai, kurie ir "džiaugiasi" viso kolchozo vardu.

Kas paskatino leisti liet. enciklopediją?

PASIKALBĖJIMAS SU ENCIKLOPEDIJOS LEIDĖJU JUOZU KAPOČIUM

Prieš kurį laiką per lietuvišką spaudą perskrido žinia, kad Juozas Kapočius sumanė išleisti lietuvišką enciklopediją. Vieni nudžiugo: štai lietuviai vieną kartą turės savo enciklopediją. Kiti tuojau susirūpino: mums reikia tik lituanistinės enciklopedijos, bendrus dalykus galime susirasti ir kitų tautų enciklopedijose. Šiais klausimais jau buvo pasisakyta spaudoje.

"Darbininko" redakcija, norėdama skaitytojams ir būsimiems enciklopedijos prenumeratoriams šį reikalą tiksliau nušviesti, kreipėsi į patį leidėją — Juozą Kapočių su visu pluoštu klausimų.

— Kas Jus paskatino leisti Liet. Enciklopediją?

Juozas Kapočius nusišypsojo, užsidėjo akinius ir pradėjo raustis po krūvą gautų laiškų.

— Iš tikrųjų keistas man šis klausimas, — kalbėjo jis, —esu spaustuvininkas ir galvojau šioje srityje, ką geresnio galėčiau padaryti. Man seniai knietėjo, ar negalima išleisti savo enciklopedijos, parodyti, kad ir tokiose sąlygose mes mokame organizuoti ir net stambius veikalus išleisti. Kaip tik "Darbininko" redakcijoje nusitvėriau Spaudos Fondo leistą Lietuviškos Enciklopedijos tomą ir pradėjau skaičiuoti, kalkuliuoti. Pirmiausia pasiteiravau pas buvusius enciklopedijos redaktorius, ar galima šitomis sąlygomis surinkti medžiagą ir ją parengti. Atsakymas buvo teigiamas. Išsikalbėjau ir su kitais autoritetingais asmenimis, ir šie sumanymui pritarė. Taip išryškėjo, kad galima išleisti tokią enciklopediją.

— Kodėl jūs leidžiate bendrąją, o ne lituanistinę enciklopediją?

— Tai klausimas, kuris kelia daugiausia ginčų. Dar Vokietijoje buvo rašyta lituanistinės enciklopedijos reikalu, berods, ir tokia komisija ar redakcija sudaryta, bet, kaip patys matote, šitoje srityje dar nieko nepadaryta. Pirmiausia ir mano mintys buvo sustojusios prie lituanistinės enciklopedijos. Pasikalbėjau su dirbusiais Lietuviškoje Enciklopedijoje, su autoritetingais asmenimis, paklausiau, kiek pareikalautų laiko tokiai enciklopedijai parengti. Ir šie atsakė: 2-3 metų. Per tą laiką išlaikyti redakcinį personalą būtų gana sunku, susidarytų gana stambios išlaidos. Jei pridėsime kitas techniškas parengimo išlaidas ir spaudą, tai vienas enciklopedijos tomas gali pakilti iki 50 dol. Leidžiant bendrąją enciklopediją, vieno tomo parengimas ilgai netruks. Tiek pinigo aš suorganizavau ir galėsiu išlaikyti redakcijos štabą. Paskui pinigai grįš ir toliau įgalins tęsti pradėtus darbus. Be to, leidžiant bendrąją enciklopediją visos išlaidos krinta ne ant 4-5 tomų, bet, kaip mes projektuojame, ant 20-24 tomų. Tiesa, šitos išlaidos bus didesnės, bet vis tiek enciklopedijos kaina pasidaro prieinama, tik 7.50 dol. vienas tomas. Kalbėjausi su įvairiais žmonėmis, įvairių profesijų atstovais, ir jie pasisakė už bendrąją enciklopediją. Mano manymu, per 2-3 metus parengtoji lituanistinė enciklopedija vargu daugiau sutelks lituanistinės medžiagos, negu bendroji per mūsų projektuomą laiką. Jei būtume turėję anksčiau išleistą bendrąją enciklopediją, tai lituanistinės enciklopedijos parengimas ir išleidimas nebūtų buvęs toks sunkus dalykas. Ir dabar bus padėtos visos pastangos sutelkti kuo daugiausia lituanistinės medžiagos.

— Kodėl Jūs nepavadinote Lietuviškąja Enciklopedija, o Lietuvių Enciklopedija?

— Lietuviškosios Enciklopedijos vardas priklausė jos leidėjui — Spaudos Fondui. Aš nesu jo įgaliotinis ir negalėjau šito vardo pasisavinti. Buvo įvairių pasiūlymų iš redakcijos ir visuomenės pusės, bet pasilikome prie Lietuvių Enciklopedijos vardo.

— Kaip organizuojate enciklopedijos leidimą?

— Išsiaiškinęs sąlygas, kad galima išleisti enciklopediją, sudariau iš buvusių Liet. Enciklopedijos redaktorių redakcinę komisiją, pasitaręs sukviečiau jos bendradarbius. Žinoma, lėšų trūkumas neleidžia personalo išplėsti. Buvo pasitenkinta tik pačiu minimumu. Ateityje, jei mūsų darbas gerai seksis, jei bus pakankamas kiekis prenumeratorių, tai redakcinį štabą padidinsime. Pirmąjį tomą redaktoriai suredaguos dabartinėse savo gyvenamosiose vietose. Jau jie savo darbą ir pradėjo. Paskui paaiškės, kur bus apgyvendinta visa redakcija. Greičiausiai įsikurs Philadelphijoje, nes ten yra pati didžiausia lituanistinė biblioteka, be to — tai pusiaukelė tarp Washingtono ir New Yorko, tarp dviejų kutūros centrų, kur taip pat yra lituanistinės bibliotekos. Techniškus spaudos darbus greičiausiai atliksiu Pranciškonų spaustuvėje Brooklyne. Būdamas šios spaustuvės techniškas vedėjas, galiu pasakyti, kad spaustuvė yra pilnai pajėgi atspausdinti per 3-4 mėn. vieną enciklopedijos tomą.

— Kada numatote pradėti spaudos darbus?

— Esame nusistatę nuo Naujų Metų pilnu tempu stoti į darbą ,bet čia yra viena sąlyga — prenumeratoriai. Mano apskaičiavimu, būtinai turime **surinkti 3500 prenumeratorių,** kitaip negalėsime pradėti jokių darbų ir enciklopedijos neleisime. Jei susidarys reikiamas skaičius prenumeratorių, tuoj pat ir pradėsime rinkti. Vienas tomas turės apie 600 psl. Neleisime sąsiuviriais, kaip buvo daroma Lietuvoje, nes tada susidaro daug nepatogumų juos įrišant. Tik gražiai įrištus tomus pasiųsime prenumeratoriams apdėtu mokesčiu. Iš anksto nerenkame prenumeratos pinigų, — nenorime sukelti nepasitikėjimo. Kai bus tomas baigtas, tik tada už jį atsiskaitysime.

— Kaip vyksta platinimas?

— Dabartiniai rezultatai prašoka net mūsų viltis. Yra atsitikimų, kad iš mažų miestelių beveik visos lietuviškos šeimos užsisako. Esu gavęs daug entuziastingų laiškų. Tas mane dar labiau sutvirtino ir paskatino. Platintojai — tie lietuviškos knygos knygnešiai — visi sutiko kuo maloniausiai platinti ir, jausdami enciklopedijos būtinumą, nereikalauja nei sau priklausomo procento; tokiu būdu ir enciklopedijos kaina pasidarė žymiai mažesnė. Iš viso platintojai rodo didį supratimą ir savo darbo imasi entuziastingai. Tas mane labai džiugina ir esu jiems be galo dėkingas, kad jie ateina į talką, nes tokios knygos išleidimas nėra tik mano darbas, bet visų bendras, ir juo daugiau bus talkininkų, juo geriau išleisime enciklopediją.

— Kas daugiausia prenumeruojasi?

— Daugiausia prenumeruojasi vidurinio išsilavinimo žmonės, jie ir mažiausiai teiraujasi, ar mes ištesėsime, kodėl ne lituanistinė? Tačiau tikiuos, kad ši knyga tikrai pateks į visų namus ir visiems pasitarnaus įvairiuose reikaluose. Turiu vilčių nugalėti visus sunkumus ir greitai pradėti sumanytą jos leidimą — baigė pokalbį Juozas Kapočius, Lietuvių Enciklopedijos leidėjas.

Visais Liet. Enciklopedijos reikalais prašome kreptis į vietos atstovus arba tiesiog į leidėją šiuo adresu: J. Kapočius, 680 Bushwick Ave., Brooklyn 21, N. Y.

BAŽNYČIA IR PASAULIS

• Indija gali, o Amerika ne. Pijui XII įteikė skiriamuosius raštus naujas Indijos atstovas prie šv. Sosto. Jis yra muzulmonas, vardu Asaf Ali. Muzulmonų ir pagonių Indijoje daug daugiau negu katalikų, bet atstovą prie šv. Sosto paskyrė. Tuo tarpu JAV vyriausybė mano, kad jai savo atstovą siųsti į Vatikaną "nepatogu."

• Pirmas kartas Amerikos istorijoje. JAV paštas Jonui Gutenbergui pagerbti išleido 3 centų pašto ženklus. Juose vaizduojamas ir Mainzo kunigaikštis Adolfas II, kuriam Gutenbergas įteikia atspausdintą šv. Raštą. Pasirodo, kad tuo kunigaikščiu tada buvo pats Mainzo arkivyskupas. Tuo būdu pirmą kartą į JAV pašto ženklus pateko Katalikų Bažnyčios aukštas dvasiškis. Sakoma, kad pašto valdyba apsižiūrėjo jau po laiko, kai ženklai buvę atspausdinti.

• Dievo nebevadins "TU." Naujas šv. Rašto leidimas anglų kalba nebeturės pasenusių žodžių ir kreipinio "Thou". Šventasis Raštas verčiamas tiesiai iš originalių šaltinių ir bus visas išleistas iki 1955 metų. Šis katalikų vertimas bus modernesnis už protestantų, kurie naujame savo vertime paliko dar "Thou" ir kitas gyvoje kalboje nebevartojamas formas.

• Katalikų skaičius nuolat auga. Per pastaruosius 16 metų JAV gyventojų skaičius padidėjo 22 proc., o katalikai paaugo — 47,6 proc., vadinasi daugiau negu dvigubai. Priežastimi yra didesnės katalikų šeimos ir atsivertimai. Daugiausia katalikų priaugo Pacifiko pakrantėse, o daugiausia jų yra (42 proc.) Naujosios Anglijos srityse.

• Mons. J. Ceranski, šv. Karolio parapijos klebonas Du Bois, Pa., yra pats pirmas čia kunigas, parapijos kūrėjas, ir niekas iki šiol dar jo nepakeitė nuo 1898 metų.

• Lenkijoje popiežius leido kunigams atnašauti šv. mišias bet kuriuo dienos metu (ir vėlai vakare), o tikintiesiems eiti prie komunijos, susilaikius nuo valgymo tik 3 valandas. Tai yra sunkios padėties sąlygos. Jos rodo, kokia yra religinė laisvė anoje geležinės sienos pusėje.

• Šveicarijoje įkurtas tarptautinis katalikų biuras, kurio uždavinys ginti tėvų teisę savo vaikus leisti į katalikišką mokyklą ir kovoti su valstybine prievarta švietimo ir auklėjimo srityje.

Lietuvos Pranciškonų provincijai paskirtas provincijolas

Atsižvelgdama į dabartinę Lietuvos padėtį, vyriausia Pranciškonų Ordino vadovybė Romoje paskyrė Tėvą Jurgį Gailiušį, OFM, dabartinį lietuvių pranciškonų provincijolą Amerikoje, pranciškonų provincijolu Lietuvai. Jam pavedama rūpintis netiktai čia Amerikoje įsikūrusia lietuvių pranciškonų provincija, bet taip pat ir Lietuvoje esančia pranciškonų šv. Kazimiero provincija bei visais lietuviais pranciškonais, kurie šiandieną yra išsiskirstę po platųjį pasaulį.

Su šiuo Romos patvarkymu žymiai sustiprėja ir pasikeičia Amerikoje esančios lietuvių pranciškonų provincijos juridinė padėtis, nes dabar šv. Kazimiero lietuvių pranciškonų provincija Amerikoje tiesioginiai priklausys Lietuvos provincijolui, kuris gyvena Kennebunk Port, Maine. Pirmiau JAV liet. šv. Kazimiero provincija — komisarijatas juridiškai priklausė Lietuvos šv. Kazimiero provincijai, bet neturint susisiekimo su Lietuva, praktiškai priklausė centrinei Romos vadovybei.

Sudaryta dramos konkurso jury komisija

Lietuvių Kultūros Fondo laik. JAV Apygardos Valdyba jau galutinai sudarė paskelbto dramos veikalui parašyti konkurso jury komisiją. Į komisiją pakviesti Lietuvių Rašytojų Draugijos paskirti atstovai rašytojai Stasys Tamulaitis ir Aloyzas Baronas, Lietuvos Teatro aktoriai Stasys Pilka ir Vytautas Valiukas ir Lietuvių Kultūros Fondą komisijoje atstovauti įgaliota jo valdybos pirmininkė Aldona Augustinavičienė. Šiuo metu komisija jau pradėjo susipažinti su atsiųstais veikalais.

Pakartotinai primenama, kad yra skirtos dvi premijos: pirmoji — $500 ir antroji $300. Veikalų įteikimo galutinas terminas: 1952 metų gruodžio 31 d. Veikalai siunčiami šiuo adresu: Jonas F. Daugela, 1863 West 47 St., Cleveland 2, Ohio.

Iki šiol jau gauta šie veikalai: Audronės "Bus Audra", Ožkabarzdžio "Kanarėlė" ir Šermukšnio "Audra virš tavernos".

KATALIKAS VADOVAUS ANGLŲ DARBO UNIJOMS

Londonas. — Parlamento atstovas ir darbiečių partijos narys katalikas Tom O'Brien buvo išrinktas prezidentu britų sindikatų kongreso, kuriame atstovaujama daugiau kaip 180 Anglijos profesinių sąjungų, apjungiančių 8 milijonus pramonės darbininkų. Minimas kongresas remia darbiečių partijos daugumos nuosaikią politiką ir priešinasi Bevano marksistinei krypčiai. Palaiko taip pat dabartinę vyriausybės ginklavimosi programą.

KRIKŠČ. DEMOKRATAI IR ŪKININKŲ S—GA APIE PADĖTĮ

Atkelta iš 2 psl.

tas ir tik vieno Lietuvių Fronto keliamas kaltinimas.

Pats tarimosi faktas rodo, jog dėl asmenų Vykdomojoj Taryboj turi būti susitarta, o ne pačių grupių jų nuožiūra tie asmens paskiriami. Jei būtų laikomasi principo, kad asmenis skiria pačios į ją einančios grupės, tuomet turėtų būti tik tariamasi, kurių grupių atstovai į Vykd. Tarybą jeis. O po to susitarimo grupės tik pranešty, ką jos numatytoms pareigoms yra paskyrusios. Tarimasis taip pat suponuoja, kad dalykas priimamas tik susitarus, t.y. kai jis abiem pusėm priimtinas. Dėl to mes randame, jog Lietuvių Fronto reikalavimas, sudarant Vykd. Tarybą priimti jų parinktą savo grupės kandidatą, visai neatsižvelgiant, ar jis Vykd. Tarybą sudarančiam asmeniui ir kitoms grupėms priimtinas, ar ne, buvo visai nepagrįstas. Toks vienašališko parinkimo principas nebuvo taikomas kitiems kandidatams, todėl jis negalėjo būti pritaikintas ir Lietuvių Fronto kandidatui. Reikalavimas jį Lietuvių Fronto kandidatui pritaikinti buvo tik savo grupei privilegijos reikalavimas.

3. Lietuvių Fronto manymas, kad politinių partijų tikslas — krašto tvarkymas, o rezistencinių sąjūdžių — krašto išlaisvinimas, yra taip pat klaidingas.

Kad vadinamos rezistencinės grupės save tokiomis pasivadina, tai dėl to rezistencijos darbas nesuteikia joms monopolio teisės. Laikome, jog senosios politinės grupės turi nemenkesnį kovos patyrimą už jaunąsias, nes jų kovos patirtis siekia ištisus dešimtmečius. Jei jos turi konkrečią programą ateičiai, kaip kraštą tvarkyti, tai tas nereiškia, kad jos dabar negali vesti rezistencinės kovos. Priešingai — jų kova yra pilnesnė ir planingesnė, nes, turėdamos didesnę praeitį ir doktrinos konkretumą, jos pritampa prie tarptautinių organizmų ir tuo būdu savo rezistencijos ir laisvės kovą padaro sekmingesnę. Ta pačia proga ir pastebėtina, jog L. F., nors garsinasi kaip rezistencinės kovos sąjūdis, yra iš tikro tokia pat politinė partija, kaip ir visos kitos: ne tik turi savo politinę valstybės tvarkymo programą, bet ir jau ilgas laikas jos propagandai daugiau energijos skiria, kaip rezistencinei kovai. Todėl pretenduoti į skirtingą vietą Lietuvos laisvinimo darbe, kaip kitos partijos, neturi jokio pagrindo.

4. Mūsų grupės yra griežtai nusistačiusios prieš nemoralius politinės kovos metodus. Tačiau manome, kad nesusipratimams dėl asmenų kilus, privalu laikytis, juos likviduojant, tinkamos tvarkos. Jie negali būti likviduojami vienašališku priekaišto paliesto asmens to priekaišto nuneigimu. Tie priekaištai turi būti įprastine tvarka ištirti ir dėl jų padarytas nešališkas sprendimas. Tas kelias atviras Lietuvių Frontui, tačiau juo L. F. nenuėjo. Todėl mes negalime pris dėti prie Lietuvių Fronto iškelto kaltinimo, kad VLIKo dauguma nusilenkusi nemoralios kovos metodams. Mums nėra žinoma, kad Lietuvių Fronto buvusiam kandidatui į Vykd. Tarybą padaryti priekaištai būtų buvę minėta tvarka ištirti ir nešališku sprendimu rasta, kad jie tėra diskriminacija. Ir kol tai nebus padaryta, Lietuvių Fronto teigimas apie Vliko daugumos nusilenkimą nemoralios kovos metodams bus neįrodytas teigimas, kuris po nešališko sprendimo gali pasirodyti teisingas, gali pasirodyti ir neteisingas.

5. Esame nuomonės, kad Vlike turėtų būti kompetentingi ir darbingi žmonės, tačiau, jei jame yra šiems reikalavimams neatitinkančių asmenų, tai tuo didele dalimi kaltintinas ir Lietuvių Frontas, nes jų ištisa eilė žmonių yra atsiradę čia, palikdami ten atsitiktinius žmones. Nedidelė dalis Vliko pirmojo sąstato narių, galėdami išemigruoti, neišvažiavo, bet pasiliko ir pasišventė Lietuvos laisvinimo darbui, tačiau jų skaičiuje Lietuvių Fronto žmonių nėra. Tuo nenorime paneigti Vliko asmeninio sąstato stiprinimo reikalingumo, tik sakome, kad apie tai kalba ir kitiems priekaištauja išemigravę, o vėliau net iš Vliko pasitraukę neatsitiktiniai Lietuvių Fronto žmonės.

MŪSŲ LAIKYSENA LIETUVIŲ FRONTO ATŽVILGIU, SUDARANT NAUJĄ VYKDOMĄJĄ TARYBĄ

Kad visuomenė nebūtų klaidinama paskleistų tam tikrų tvirtinimų, čia norime nušviesti ir kokią poziciją Lietuvių Fronto atžvilgiu buvo užėmusios mūsų grupės, sudarant naują Vykdomąją Tarybą.

1. Prasidėjus pasitarimams dėl naujos Vykd. Tarybos sudarymo, visos vadinamo krikščioniškojo bloko grupės tvirtai palaikė Lietuvių Fronto pasiūlyto į Vykd. Tarybą prof. J. Brazaičio kandidatūrą tol, kol p. K. Žalkauskas žodžiu ir raštu pareiškė, jog nei jis, nei vadinamas laicistinis blokas nesutinkas su prof. J. Brazaičiu Vykd. Taryboj bendradarbiauti. Ta pačia proga p. K. Žalkauskas nurodė, kad, jei nebus krikščioniškojo bloko atsisakyta nuo prof. J. Brazaičio kandidatūros, jis laikys, kad visų VLIKa sudarančių grupių jam patikėto ir jo pasiimto uždavinio sudarvti Vykd. Tarybą jis negali atlikti ir nuo tolimesnių pastangų atsisakys.

2. Po šio p. K. Žalkausko pareiškimo buvo Lietuvių Frontui pasiūlyta duoti kitą savo grupės kandidatą į Vykd. Tarybą. Pats p. Žalkauskas pareiškė, jog visiems būtų priimtinas prof. Z. Ivinskio kandidatūra. Vėliau buvo iškelta p. V. Vaitiekūno kandidatūra. Tačiau L. F. naujo kandidato pasiūlyti nesutiko ir reikalavo, kad būtų priimta prof. J. Brazaičio kandidatūra.

Mūsų motyvai atsisakyti nuo tolimesnio prof. J. Brazaičio kandidatūros rėmimo buvo šie:

a. Ir šiaip jau ilgai užsitęsęs Vykd. Tarybos sudarymas buvo skubus reikalas ir dar ilgiau jį delsti buvo neleistina, nes tuo būtų buvęs trukdomas jai Lietuvos laisvinimo kovoj tenkantis darbas;

b. Kilus nesutarimams dėl asmenų, negalima dėl to sulaikyti viso reikalo eigos, ypač kai liečiamas toks svarbus dalykas, kaip Lietuvos laisvinimo darbas. Asmenų klausimas turi būti iš viso reikalo išskirtas ir atskirai apsvarstytas bei nuodugniai išaiškintas, o atitinkamo organo sudarymas turi eiti savo keliu — reikalui esant, kad ir su rezervu, jog tasai asmuo galės būti įjungtas į darbą, kai tik jo klausimas bus išaiškintas ir atkris bet koks pagrindas jo kandidatūros nepriimti.

c. Buvo atsižvelgta į faktą, jog asmens į Vykd. Tarybą parenkami sustarimo keliu, o ne vienašališkai grupių paskiriami, kaip jau buvo nurodyta anksčiau. Todėl buvo rasta, jog netikslu reikalauti, kad vienam kandidatui būtų pritaikintas kitas įvedimo į Vykd. Tarybą principas, kaip visiems kitiems, ir tuo būdu net pačios Vykd. Tarybos sudarymą.

d. Šį pareiškimą darančios grupės yra nuomonės, kad bendrasis lietuvių tautos interesas yra aukštesnė vertybė ir todėl negalėjo prisidėti prie Vliko ir jo Vykdomosios Tarybos griovimo dėl asmens. Tačiau kartu reiškiame apgailestavimą, kad vad. laicistinis blokas, vetuodamas kitų grupių paskirus asmenis, nenurodydamas jokių ir patikrintų motyvų, yra parodęs, jog asmuo jų statomas aukščiau už vienybę ir net pačios Vykd. Tarybos sudarymą. Iš kitos vėl pusės, Lietuvių Frontas, turėdamas ir daugiau asmenų užsispyrė dėl vieno ir išėjo iš Lietuvos laisvinimo organizacijos.

DĖL LIETUVIŲ FRONTO NURODYTŲ IŠ VLIKo IŠĖJIMO MOTYVŲ

Lietuvių Fronto atstovo Vlike, Am. Lietuvių Fronto Bičiulių suvažiavimo Clevelande ir Am. Lietuvių Bičiulių Biuro pasikalbėjime su prof. Z. Ivinskiu ir L. Prapuoleniu nurodomi čia jau išvardinti iš Vliko išėjimo motyvai, išjungiant prof. J. Brazaičio į Vykd. Tarybą nepakvietimo motyvą. Tačiau motyvų turinys, jų išdėstymo forma ir metami kaltinimai rodo, kad prof. J. Brazaičio nepakvietimas į Vykd. Tarybą buvo svarbiausioji L. F. iš Vliko pasitraukimo priežastis. Tokios pat nuomonės yra ir prof. J. Grinius su prof. A. Maceina.

Prof. J. Grinius savo 1952 m. rugpiūčio 4 d. Vlikui adresuotame laiške taip rašo: "Išrybos jos ilgametį narį J. Brazaitį, kurį Liet. Frontas siūlė Informacijos Tarybai, kaip vispusiškai kvalifikuotą ir darbingą asmenį, Vlikas atsisako savo ankstesnio nutarimo pakelti Vykd. Tarybos smunkantį darbingumą ir atmeta auką, kurią J. Brazaitis buvo pasiruošęs sudėti Lietuvos išlaisvinimui."

Prof. A. Maceina savo 1952 rugpiūčio 6 d. laiške "Mieliems Bičiuliams", kurio nuorašai platinami visuomenėje, taip pasisako: "Moralinis motyvas buvo pats pirmutinis ir pagrindinis. Lietuvių Frontas buvo pastatytas prieš dilemą: arba išduoti nekaltą savo Bičiulį (prof. J. Brazaitį), arba pasitraukti iš Vliko. Galutinis apsisprendimas, išmėginus visas galimybes, buvo labai aiškus ir tvirtas. Moralinis principas buvo pastatytas aukščiau už negarbingą sėdėjimą abejotinos vertės laisvinimo organe."

IŠVADOS

I. Lietuvių Fronto išstojimą iš Vliko vertiname neigiamai ir laikome, kad L.F. iš sutelktinės politinės kovos už Lietuvos išjungdamas iš naujos Vykd. Tarybos, išlaisvinimą yra pasitraukęs. O jo raginimą lietuviškąjį jaunimą "jungtis į bendrą laisvės kovų sąjūdį," kai pats L.F. iš bendros kovos yra pasitraukęs, laikome patriotinį jaunimą dezorientuojančiu šūkiu, nes lieka nebeaišku, kur ir su kuo raginama laisvinimo kovai jungtis.

2. Laikome Lietuvių Fronto nusikaltimu, kad jis užuot pykęs ant asmenų ar grupių, priešingų prof. J. Brazaičio kandidatūrai į Vykd. Tarybą, ėmėsi lietuvių tautos priešų vartojamų argumentų ir metodų pulti ir niekinti pačią instituciją — Vyriausiąjį Lietuvos Išlaisvinimo Komitetą. Jei jame yra kas negero, tai gera dalis to blogio yra paties L.F. palikimas. Vliką reikia ne niekinti ir diskredituoti, o stiprinti ir taisyti, kas jame taisytino.

3. Manome, kad klysta visi tie, kurie tiki ir skelbia didelius darbus nudirbą darbe nedalyvaudami, bet jį vien kritikuodami. Lietuvių Frontas iki šiol dirbo, bet jei nedirbs, tai vien ardybinės kritikos neturėtų laikyti darbu.

4. Lietuvių Frontą ir Amerikos Lietuvių Fronto Bičiulius kviečiame į bendrą sutartinę kovą už Lietuvos išlaisvinimą, buriantis apie tai kovai atstovaujantį ir vadovaujantį Vyriausiąjį Lietuvos Išlaisvinimo Komitetą.

Lietuvių Krikščionių Demokratų Sąjungos Vyr. Centro Komitetas.
Lietuvos Ūkininkų Sąjungos Centro Valdyba.

MISIJŲ SEKMADIENIS

New Yorkas. — Pasauly tebėra miliardas ir šimtas milijonų pagonių. Daug daugiau negu krikščionių. Dėl to Šv. Tėvas turi įstaigą, kuri nuolatos rūpinasi misijomis, tikėjimo plėtimu tarp nekrikščionių. Vieną dieną per metus kviečiami visi katalikai paremti misijas ir malda ir pinigine auka.

JAV katalikams misijų sekmadienis yra paskirtas paskutinis prieš Kristaus Karaliaus šventę, taigi spalių 19 d. Tą dieną tikintieji ragінami paaukoti misijų reikalams po dolerį.

Kas už tuos pinigus daroma? Išlaikoma 100.000 misionierių, 1,115 ligoninės, 219 raupsuotojų namų, 47,530 mokyklų, 3,135 dispenserių. Praėjusiais metais šv. Tėvas suteikė paramą 53,000,000 žmonių: seneliams, ligoniams, vaikams, raupsuotiesiems, nuo karo nukentėjusiem. Jų 80% buvo pagonys.

Jeigu visą sumą, kurią viso pasaulio katalikai pereitais metais sudėjo misijų reikalams, padalintume iš viso pasaulio katalikų skaičiaus, tai išeitų, kad nuo kiekvienos galvos buvo sudėta po 20 centų. Daugiausia sudėjo JAV katalikai. Jie sudėjo po 16 cn. nuo galvos. Antroj eilėj stovi Naujoji Zelandija — 11 cn., toliau Iranas — 10 cn., Kanada, Australija, Škotija bei Luksemburgas ir tik aštuntoj vietoj stovi Olandija, Belgija — po 5 cn.

Jeigu 53 milijonams žmonių misijos padėjo tik su 2 cn. aukomis, tai kokius milžiniškus darbus būtų galima nudirbti, jeigu būtų sudėta po 1 dol., kovojant ne už kolonijas, bet už sielas, kaip pareiškė vysk. Fulton J. Sheen!

TĖV. AUG. DIRVELĖ IR ŠV. ANTANO KOLEGIJA

Pasisekimai ir nauji rūpesčiai

3.

A. MASIONIS

Kolegijos mokiniai turėjo gražią, originalią uniformą. Jie ypač mėgo dėvėti savo kepures, kurios buvo daugiau panašios į studentų, negu į gimnazistų. Turint tokias geras sąlygas organizuotai pasirodyti viešumoje, T. Augustinas sumanė vesti sekmadieniais mokinius į pamaldas organizuotai. Ir nuo to laiko tokie sekmadieniai Kretingai buvo tikras paradas. Kada sustodavo daugiau kaip 200 gražiai uniformuotų mokinių į gretas su 40 orkestrantų priešaky, ir su muzika arba daina patraukdavo į bažnyčią, tai tikrai buvo į ką pažiūrėti. Paprastai jau apie 8.30 (mokinių pamaldos būdavo 9 val.) pradėdavo žmonės rinktis į Vilniaus gatvę, prie kolegijos ir prie bažnyčios, nes kiekvieną sekmadienį jie išgirsdavo arba naują maršą arba naują pražygiuojančių mokinių dainą. Ir gėrėdavosi tomis gretomis ir kaimiečiai, anksčiau einą į bažnyčią, ir miestiečiai, ir mokinių tėvai, o ypač T. Augustinas. Kada tik galėdavo, jis ateidavo išleisti mokinių į tą paradą arba stebėdavo jį kur nors pro kolegijos ar vienuolyno langą. Ir maloni šilima ir pasididžiavimas užliedavo jam krūtinę, nes ten žygiuodavo jo vaikai, kaip jis sakydavo, jo kandidatai, jo būsimieji klierikai ir vienuoliai, žygiuodavo būsimoji katalikiškoji šviesuomenė. Jam buvo smagu, nes jis jautė ir matė, kad dėl to buvo verta gyventi, dirbti ir aukotis.

Keliaujam į svečius

Mums, mokytojams, irgi buvo malonu, kada mokiniai kur nors pasirodydavo tvarkingi ir drausmingi. Ypač daug smagaus malonumo mums teikdavo dalyvavimas tais laikais rengiamose mokinių sporto, dainavimo, deklamavimo ir dailaus skaitymo tarpmokyklinėse varžybose, kur mūsų mokiniai gražiai pasirodydavo ir parsivežd avo išsikovoję nemaža laimėjimų. Mūsų kolegija priklausė Klaipėdos apygardai, tad vienais metais tokios varžybos buvo Pagėgiuose. Kadangi Pagėgiai nuo Kretingos ne taip toli, tai į varžybas nuvažiavo beveik visa kolegija su savo orkestru. Ir čia šv. Antano kolegija pasirodė labai šauniai ir laimėjo visų Pagėgių lietuvių ir net vokiečių simpatijas.

Pirmoje eilėje visiems labai patiko tvarkinga mokinių išorė, gražios uniformos, ir drausmė. Būdami apgyvendinti toliau už miesto kareivinėse, nes varžybos truko apie 3 dienas, mokiniai eidavo į sporto aikštę ir grįždavo ne palaidi, bet susirikiavę ir su orkestru. Gatvės būdavo pilnos žmonių, ir ypač vietos vokiečiai kurie sudarė vietos miesto gyventojų daugumą, sustodavo ir klausinėdavo vienas kitą, kokia čia mokykla taip tvarkingai žygiuojanti. Miesto jaunuomenė palydėdavo žygiuojančius toli toli už miesto.

Antroji varžybų diena buvo sekmadienis. Iš ryto visų mokyklų, dalyvaujančių varžybose, mokiniai susirinko į katalikų bažnyčią pamaldų. Buvo norima atlaikyti iškilmingas giedotas pamaldas, bet iškilo klausimas, ar mokiniai galės atsakinėti lotyniškai ir atgiedoti lotyniškąsias dalis. Tuomet kun. T. Budraitis pasiūlė, kad šv. Antano kolegijos berniukų choras gali išpildyti visas mišias lotyniškai. Tas buvo ir padaryta. Ir žmonės, išėję iš bažnyčios, negalėjo atsigėrėti girdėtu giedojimu ir kalbėjo, kad Pagėgiai tokį giedojimą girdėję pirmą kartą.

Pagėgių gimnazijos salėje įvyko 8 mokyklų chorų varžybos. Taurag ės mokytojų seminarija buvo stipriausias varžovas, nes ten mokiniai buvo suaugesni, chore dalyvavo ir vyrai ir mergaitės, be to, mokytojų seminarijose į muziką ir dainavimą buvo kreipiama ypatingo dėmesio. Šiose varžybose Taurag ės seminarija laimėjo jai prideramą pirmąją vietą, bet Šv. Antano kolegija nugalėjo visas kitas likusias gimnazijas ir išėjo antroji laimėtoja.

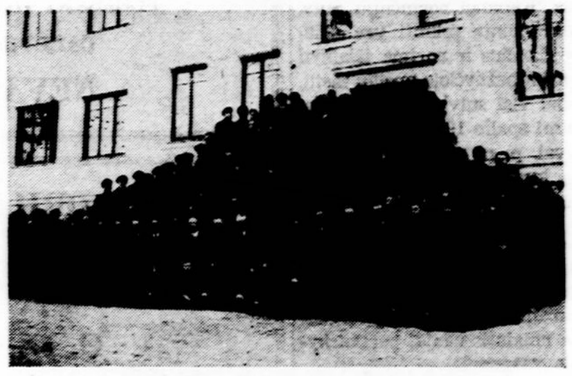

Šv. Antano kolegijos mokiniai su savo mokytojais

Nuolatinis rūpestis

Ta kolegijos išvyka į Pagėgius ir parsivežti laimėjimai iš dainavimo ir kitų sporto dalykų turėjo kolegijai labai didelės reikšmės. Mokiniai grįžo labai pakilia nuotaika, pasiryžę dar daugiau dirbti ir kitą kartą dar gražiau pasirodyti ir daugiau laimėjimų parsivežti. Tas juos labiau ir glaudžiau subūrė į mokyklinę bendruomenę. Labiausiai tais laimėjimais buvo patenkintas T. Augustinas. Jam tatai buvo geras įrodymas, kad jo mokiniai viešo pasirodymo egzaminą puikiai išlaikė. Jis tikėjosi, kad dabar jam bus lengviau kovoti už mokyklos išlaikymo teises, nes ši našta jam dabar buvo pati didžiausia. Tų 20.000 litų, kuriuos jis buvo pradėjęs gauti iš valdžios kolegijai išlaikyti, rodos, kevirtaisiais kolegijos gyvavimo metais, užtekdavo vos tik 3 ar 4 mėnesiams, ir tai tik mokytojų atlyginimams, o kur visi kiti reikalai.

Amerikonišku būdu

T. Augustinas, organizuodamas kolegijai išlaikyti lėšas, parodė daug ištvermės, kantrybės ir nepaparsto sugebėjimo. Nemažas sumas jis surinkdavo tiesiog elgetaute elgetaudamas laiškais. Buvęs Amerikoje, pats rinkęs ir patyręs, kaip kiti renka ir kiek surenka, jis stengėsi pavartoti tuos pačius metodus ir Lietuvoje. Jis, atsispaudęs savo spaustuvėje gražius, labai įtikinančius, pagalbos šaukiančius laiškus, tūkstančiais išsiųsdavo juos iš Kretingos į visas šalis. Kada jis atsineš davo tų laiškų ir vokų pluoštus į kolegijos bendrabūtį, susodindavo už stalų savo kandidatus ir kitus mokinius jiems į talką, paduodavo telefono abonentų knygas ir liepdavo adresuoti tuos laišku visiems iš eilės, nežiūrint ar jis lietuvis ar žydas (sic!), ar tikintis ar bedievis, kas juos ten iš telefonų knygos gali supaisyti. Mes, mokytojai, kraipydavom galvas ir manydavom, kad mūsų kolegija atsidūrė beviltiškoj padėty. Kadangi toks aukų riskimo būdas Lietuvoje buvo naujiena, mes buvome įsitikinę, kad iš tų šiaudų nebus grūdų. Bet pats T. Augustinas niekad nenusimindavo ir savo užsimojimus vykdydavo, nesižvalgydamas atgal ir nesiklausydamas, ką kiti pasakys ir ar jiems tas patiks ar ne. Be to, jis buvo be pretenzijų, perdaug neužsiprašydavo. Jis visus prašydavo atsiųsti tik po vieną litą. Ir savo adresatus įspėdavo, kad jie nesivaržytų ir nesigėdintų siųsti tik vieno lito, nenumotų ranka ir nepasakytų: "Ką aš čia terliosiuos, siųsdamas vieną litą; neturiu arba nenoriu siųsti, kiek reikėtų, tai geriau visai nesiųsiu." Jis, įspėjęs tokias jų mintis, iš anksto primindavo, kad jie šitaip nepadarytų, nes iš tų atskirų litų jis sudarys reikalingus šimtus ir tūkstančius išlaikyti savo kandidatams, būsimiems misijonieriams, jo vargšams mokiniams, kurių apie keliasdešimt jis mokė visai už dyką, kurie be jo pagalbos visai negalės siekti mokslo, o buvo to verti, nes buvo geri vaikai ir gabūs moksle.

Daugelis, žinoma, tokius jo laiškus metė į krepšį, nes jei daug žmonių atsisako aukoti net ir labai svarbiems reikalams, kada juos prašo rinkėjai, susitikę akis į akį, tai juo patogiau atsisakyti šitaip. Tačiau reikalo svarbumas ir nuoširdus jo išdėstymas paveikdavo kitų širdis, ir daugis atsiųsdavo po 1 litą, o kiti tikrai nesiterliodavo su litu ir atsiųsdavo ir po penkinę, ir po dešimtinę, ir po daugiau. Buvo atsitikimų, kad į tokius jo pagalbos šauksmus ne tuščiais laiškais atsakydavo net žydai. Vėliau teko patirti, kad tokia is aukų vajais T. Augustinas surinkdavo kasmet apie 17-18 tūkstančių litų kolegijai išlaikyti.

Šv. Antano kolegijos mokiniai su savo orkestru žygiuoja Kauno gatvėmis Eucharistinio kongreso metu.

Šv. Antano kolegijos Kretingoje rūmai

BALTIMORE, MD.

Švč. Jėzaus Vardo Brolijoj

Šv. Alfonso parapijos Jėzaus Vardo Brolija gyvai atsiliepė į šios vietos Arkivyskupo kvietimą stoti į šią Broliją nariais. Paskelbtas naujų narių kvietimo vajus. Tikimasi, kad atsiras daug naujų vyrų, kurie padaugins šios Brolijos narių eiles.

Kas metai 25 lapkričio Brolija turi austrių balių, visoje Baltimorėje pagarsėjusį Oyster Roast. Spalio 10 d. išrinktoji Komisija svarstė to baliaus planus. Paruošimo darbams vadovauja kun. Juozas Antoševskis.

Sodalietės neapsileidžia

Sodalietės šaukia susirinkimus kas mėnuo po sodalicijos pamaldų.

Šių metų spalio 15 d. šv. Alfonso parapijos sodalietės turėjo bingo vakarą. Gautas pelnas paskirtas sušelpti keliems lietuviams seneliams, globojamiems City Hospital.

Spalio 26 d šios parapijos sodalietės atliks venos dienos rekolekcijas Katalikų Aukštesniosios Mokyklos (Cath. High School) patalpose.

Ateitininkų iškilmė

Spalio 12 d. Baltimorės ateitininkų kuopa atšventė savo metinę šventę.

Iškilmės prasidėjo pamaldomis bažnyčioje. Pašventinta kuopos vėliava. Pašventinimo apeigas atliko kun. prel. L. Mendelis. Vėliavos kūmais buvo K. Bradūnienė ir dr. Ankudavičius. Po pamaldų kuopos nariai, — moksleiviai, studentai ir sendraugiai, — (per šv. mišias priėmė šv. komuniją) turėjo bendrus pusryčius, kurie praėjo religinėje dvasioje.

Per iškilmingą posėdį davė pasižadėjimą naujai priimtieji ir laipsniu pakeltieji nariai. Be kitų ilgesnes kalbas pasakė Georgetown universiteto profesorius R. Zalubas ir prel. L. Mendelis. oPsėdis baigtas kukliu, bet labai mielu, nuoširdžiai lietuvišku meniniu pasirodymu kurį atliko kuopos jaunimas.

Visa šventės diena baigta pasilinksminimu.

Ir vėl liūdnas įvykis

Po sunkios ir ilgos ligos šiomis dienomis **mirė Kazimieras Akelaitis.** Palaidotas spalio 13 d. su trejomis šv. mišiomis iš šv. Alfonso bažnyčios. J kapus palydėjo didelis būrys giminių ir artimųjų. Mirusis A. Akelaitis buvo labai geros širdies ir rūpestingas šeimos tėvas. Dėlto likusi našlė žmona ir dukterys su labai dideliu gailesčiu savo mieląjį velionį lydėjo į kapus.

Ateina nauji žmonės

Spalio 12 d. šv. Alfonso bažnyčioje pakrikštyti net keturi naujagimiai.

Ona Rožė Reikus (Rokus), gimusi kovo 22 d. Krikšto tėvais buvo Albertas ir Ona Jovaišai.

Viliamas - Mykolas, Prano ir Elzbietos Česnų sūnus, gim. rugsėjo 13 d. Krikšto tėvais buvo Viktoras Dreiginis ir C. Baker.

Robertas - Juozas, Roberto ir Silvijos Baronų sūnus, gimęs rugsėjo 21 d. Jo krikšto tėvai — Andrius Kalidova ir A. Miliewski.

Alice Marija, Harry ir Marijos (Stalioniutės) Hobnerių duktė, gimusi rugsėjo 19 d. Krikšto tėvais buvo Valteris Stalionis ir Marija Jonas.

Metiniai atlaidai

Spalio 19 d. šv. Alfonso bažnyčioje prasidės 40 valandų, švč. Eucharistijos garbinimo, atlaidai. 12 valandą bus atlaikytos iškilmingos šv. mišios, po jų procesija.

CAMBRIDGE, MASS.

Kun. P. Juškaičio 35 metų kunigavimo sukaktis

Cambridge lietuvių parapijos klebonas kun. P. Juškaitis rugsėjo 19 d. minėjo savo 35 metų kunigystės ir 30 metų klebonavimo jubilėjų. Išvakarėse apie dvidešimt apylinkės lietuvių kunigų susirinko pasveikinti jubiliatą. Gi rugsėjo 21 d., sekmadienį, sukaktis buvo paminėta bažnyčioje. Pats jubiliatas atlaikė iškilmingas šv. mišias, dėkodamas Dievui už gautas malones. Jam atsistavo diakonu kun. P. Virmauskis, subdiakonu kun. P. Remeika, MIC, pamokslą pasakė kun. J. Švagždys.

Veišas tų sukaktuvių minėjimas įvyko spalio 12 d. Robert mokyklos erdvioje salėje. Mokyklos vaikučiai, sveikindami kleboną jo vardinių proga spalio 4 d. suvaidino veikalėlį iš šv. Pranciškaus gyvenimo.

Kun. Pranciškus Juškaitis kunigystės šventimus gavo 1917 metais rugsėjo 19 d. Pirmoji jo kunigavimo vieta buvo šv. Petro parapija Bostone. Po mėnesio laiko buvo perkeltas į Cambridge, Mass., ir čia tebedirba iki šios dienos. 1922 m. vyskupas paskyrė kun. P. Juškaitį šios parapijos kleborą. Per šį laiką kun. P. Juškaitis labai daug padarė šiai parapijai. Išmokėjo apie 60,000 dol. rastos skolos, be to, atbaigė ruošti parapijinės mokyklos patalpas, įsigijo seselių vienuolynui namus. Tai visa kainavo apie 25,000 dol. Šiandien parapija išlaiko tris kunigus, septynias mokytojas seseris, par. mokyklą su 220 mokinių. Tai vis nuopelnas kruopštaus 30 metų darbo klebono k. P. Juškaičio.

DETROIT, MICH.

Lietuvių teatras, kurį iš Čikagos pakvietė Detroito Lietuvių Dramos Kolektyvas "Alka", spalių 4 d. Detroite, ukrainiečių salėje, parodė gilų įspūdį paliekančią Eug. O'Neill dramą "Anna Christie". Vietos salėje dar užteko, tačiau dalis "sausumos vyrų" nė kiek nesidomėjo, ką veikia scenoje jūrininkai, o spektaklio metu rūsyje "rėmė" pastatymą, gerdami ir dainuodami, ir tuo būdu salėją esančiai publikai sudarė savotišką nuotaiką. Be to, pravirkęs mažametis smarkiai sugadino III-čio veiksmo gan tragišką epizodą. Gal geriau vaikų visai į tokius pastatymus nesinešt. Nežiūrint tų nesklandumėlių, detroitiškiai džiaugiasi šį veikalą pamatę.

Kristaus Karaliaus šventė

Spalio 26 d., sekmadienį, Detroito studentai ateitininkai ir sendraugiai rengia Kristaus Karaliaus šventę — akademiją.

Šventės išvakarėse bus einama išpažinties ir išklausoma konferencijos bažnyčioje. Tą pat vakarą, šv. Antano parapijos mokyklos klasėje, dalyvaujant visiems at-kams ir kandidatų tėvams, dalis jaunųjų duos iškilmingą at-ko pasižadėjimą.

Sekmadienį 11 val. pamaldos šv. Antano bažnyčioje. 12 val. akademija buv. lietuvių salėje (25th — Vernor H.). Paskaitą skaitys prof. Simas Sužiedėlis iš Brooklyn, N.j Y. Meninę dalį atliks smuikininkas prof. Motiekaitis ir pianistas Tomas Beganski.

Visos liteuviškos organizacijos ir paskiri asmenys maloniai kviečiami dalyvauti.

Balfo vakaras

Š. m. spalio 26 d., sekmadienį, 6 val. v. Detroito Balfo skyrius ruošia vakarą. Programoje "Amerika Pirtyje" — V. Keturakio komedija, kurią suvaidins "Alkos" kolektyvo vaidintojai. Režisūra P. Pusdešrio. Bus šokiai, veiks bufetas.

Algirdas Brazis

Metropolitan Operos solistas, dainuos Lietuvos Vyčių ir Lithuanian Melodies Radio programos rengiamame koncerte, kuris įvyks lapkričio 1 d. Holy Redeemer Auditorium (W. Vernor Hwy. prie Junction). Tame pačiame koncerte dainuos ir vietinis Broniaus Budriūno vyrų kvartetas.

P. Natas

Greenfield, Mass.

Šv. Onos Draugija

spalio 26 d., sekmadienį, 1 val. p. p., Robert Paray Hall **ruošia skanius ir linksmus pietus.** Čia turės kiekvienas geros progos pavalgyti skaniai pagaminto kalakuto. Bus duodamos dovanos už originaliausią ir juokingiausią apsirengimą. Kviečiami visi skaniai pavalgyti ir linksmai laiką praleisti. Pietūs tik 1 dol. **A. Dėdinas**

PHILADELPHIA, PA.

A. L. Bendruomenės valdyba

Spalio 5 d. įvykęs Liet. Bendruomenės susirinkimas buvo gausus. Susirinko keli šimtai lietuvių. Jie visi suprato Liet. Bendruomenės svarbą. Gražiai papuoštoj salėj, susirinkimas pradėtas invokacija ir himnais. Meninę programos dalį išpildė ir himnus giedojo P. Suppa, lietuvaitė dainininkė. Bet svarbiausias uždavinys buvo išrinkti naują Liet. Bendruomenės valdybą ir duoti darbų planą. Valdybos rinkimai buvo labai sunkūs, nes Philadelphijos visuomenės, kuri galėtų ir turėtų daugiau kreipti dėmesio į AL Bendruomenę, visai šaltai į tą reikalą pažiūrėjo. Valdyba išrinkta iš tų, kurie nori visuomeninį darbą dirbti, nors jie jaučiasi, kad turėtų būti daug stipresnių jėgų už juos. Valdybon išrinkti: Jonas Švedas, Balys Raugas, kun. Stasys Raila, kaip visų katalikų parapijų atstovas, adv. St. Mankus, P. Yasaitė, E. Šaulytė, J. Jankus, Česonis, Mikolaitis, Z. Jankauskas, Dirmauskas. Pirmininku greičiausiai bus Jonas Švedas, vicepirm. Raugas ir kun. St. Raila, sekretore E. Šaulytė, o kiti turės kitas valdybos pareigas.

Stipriai veikia šeštadienio mokykla

Lietuvių šeštadienio mokykla šiemet veikia labai stipriai. Ją lanko per 60 mokinių ir dirba 4 mokytojai. Darbas eina visu našumu. Mokiniai renkasi iš viso miesto. Mokykla rengia keletą įdomių ekskursijų ir turės mokslo metų įdomų užbaigimą. Tėvų Komitetas rengia Kalėdų eglutę ir uoliai platina vaikų laikraštėlį "Eglutę". Garbė philadelphiečiams, kad jie taip gražiai veikia.

Turės Lietuvių Centrą

Philadelphijos lietuviai Liet. Bendruomenės valdybai vadovaujant, gyvai rūpinasi turėti savo Lietuvių Centrą, kur būtų galima telkti visą veikimą. Tuo tikslu yra norima gauti namai, salė, aikštė, vasarojimo vieta ir kita. Jei tai būtų įvykdyta, tai lietuvių veikimas pakiltų.

Manchester, N. H.

Amerikos laikraščių savaitės

proga Mančesterio N. H. "Elks" klubas suruošė vakarienę, į kurią buvo pakviesti aukštieji klubo pareigūnai ir vietinės spaudos atstovai. Vakaro kalbėtojas inž. K. Daugėla skaitė paskaitą tema "Spaudos priespauda ir pogrindinės spaudos kova diktatūriniam režime."

Naudodamiesi konstitucine teise viską sužinoti iš laisviausios pasaulyje spaudos, amerikiečiai su dideliu dėmesiu išklausė inž. K. Daugėlos paskaitos apie spaudos suvaržymus nacių ir bolševikų valdomuose kraštuose paskutiniojo karo metu ir pagrindžio spaudos kovą prieš okupantus.

Sekančią po paskaitos dieną vietos dienraštis "Manchester Union Leader" savo dviejose laidose išspausdino prelegento nuotrauką ruošėjų tarpe ir plačią paskaitos santrauką, pavadindamas ją "jaudinančiu pergyvenusio pranešimu, kurį amerikietis turėtų įsisamoninti."

Koresp.

Tėvų Marijonų Kolegijos RĖMĖJŲ SEIMAS

Sekmadienį, spalio 19 d., 1952

DIENOTVARKĖ

11:00—Iškilmingos šventos Mišios
12:00—Bendri pietūs seimo dalyviams
1:30—Seimo posėdžiai

Kolegijos Rėmėjų skyriai kviečiami gausiai dalyvauti ne tik siųsdami savo delegatus, bet patys atvykdami su pažįstamais, prieteliais pasvarstyti svarbius klausimus, artimus kiekvienam lietuviui.

SEIMO RENGIMO KOMISIJA
Kun. Jonas Vaitekūnas
Kolegijos Rėmėjų Pirmininkas

CHICAGOS LIETUVIŲ TEATRO GASTROLĖS

CLEVELAND, OHIO.

Spalio 5 d. Chicagos Lietuvių Teatras WHK radijo stoties salėje pastatė amerikiečio dramaturgo Eug. O'Neillo 4 veiksmų dramą "Anną Christie". Autorius realaus gyvenimo fone (dramoj rodomi jūrininkai) įdomiai sprendžia žmogaus dvasios vingių bei lūžių problemas. Jis rodo, kaip tie lūžiai žmogų iš puolimo palaipsniui veda į prisikėlimą, kol galutinai laimi gėris.

Vaidino V. Macieža (Johny), V. Valiukas (Chris Christopherson), Z. Venclauskaitė (Marthy Owen), Ir. Nivinskaitė (Anna Christopherson), V. Juodka (Matas Burke). Pastatymas ir režisūra Jurgio Blekaičio. Dekoracijos — A. Bielskio.

"Anna Christie" — psichologinė drama, statanti režisūrai ir aktoriams didelius reikalavimus. Bet savo uždavinius išsprendė jie tinkamai: situacijos, konfliktai, vaidyba žiūrovus įtikino. Tik laiminga veikalo atomazga gana dirbtinė, nenatūrali, bet tai jau paties veikalo savybė (sako, amerikiečiai "mėgstą", kad viskas laimingai baigtųsi).

Gaila, kad neviskas galėjo visus žiūrovus pasiekti —didelė salė neturi tokios geros akustikos, kuri leistų toliau girdėti tyliau sakomus žodžius, todėl jau salės vidury nebuvo galima girdėti didelės dalies aktorių kalbų. Taip pat veikalas netinka žiūrėti vaikams ir paaugliams —vieniems nesuprantamas, tad jie, neturėdami ko veikti, savaip "linksminosi" balkone, kitiems perankstyvas dėl realistinės medžiagos. Geriau būtų ateity patarti jiems į tokius pastatymus nebeiti.

Žiūrovų atsilankė apie penketas šimtų. Clevelandui mažoka. Bet ir atsilankiusių daliai veikalas buvo persunkus —pvz. jie juokėsi ten, kur juokui nebuvo jokio pagrindo. Tai rodo, kad jie nepajėgė į dramą įsigyventi.

Rengė Lietuvių Kultūros Fondo Clevelando skyrius. Žiūrovai jam už tai yra dėkingi.

St. Papartis

LIETUVIŲ TARPE

● **Ona Savaiskienė** iš Lawrence, Mass., savo mirusiam vyrui Jurgiui Savaiskiui prisiminti, Tėvų Pranciškonų vienuolyno koplyčiai Kennebunk Port, Me., padovanojo gražią cimboriją.

● **Stanislovas Klemanskis** iš Lewiston, Me., kurio fotografija ir aprašymas tilpo Bates tekstilės magazine, buvo tos kompanijos pagerbtas ir apdovanotas auksiniu laikrodžiu su atitinkamu įrašu už sąžiningą 50 metų darbą šioje kompanijoje.

● **Alytė Kavaliauskaitė**, baigusi gimnaziją, spalio 14 d. išvyko į Šveicariją. Ziuriche ji studijuos mediciną. Paskutiniu laiku gyveno Worcester, Mass.

● **K. Sčesnulevičius, jr.**, parašė dvi studijas: "Dušmonių girininkija" ir Suvingio ežeras."

IEŠKOMAS NAŠLAITIS

įsūnijimui. Kreiptis: Sister Berarda, Academy of the Assumption, 3480 West Schoolhouse Lane, Germantown, Philadelphia 44, Pa.

Lietuvių Bendruomenės rinkimai

Spalio 26 d: 11:30 val. lietuvių salėje šaukiamas pirmasis pirmosios Clevelando apylinkės susirinkimas šia darbų tvarka: 1. atidarymas, 2. prezidiumo rinkimas, 3. rinkimų komisijos papildymas, 4. apylinkės valdybos ir kontrolės komisijos rinkimai, 5. susirinkimo deklaraciniai pasisakymai, 6. einamieji reikalai, 7. susirinkimo uždarymas.

Susirinkime turi teisę dalyvauti visi Clevelande ir jo priemiesčiuose gyveną lietuviai. Pagal įstatus balsuoti gali tik 18 metų sukakę.

Kandidatus į valdybą ir kontrolės komisiją (skyrium) gali siūlyti kiekvienas renkamojo amžiaus (18 metų) lietuvis ir Clevelando lietuvių organizacijos. Siūlymai rinkimų komisijai pateikiami raštu, kuriame a) pažymima kandidato (ar kandidatų) pavardė, vardas, adresas ir kandidatas savo sutikimą paliudija parašu, b) nurodoma siūlytojo pavardė, vardas, adresas ir siūlytojo pasirašoma. Kandidatams pasiūlyti skiriamas laikas nuo spalio 23 iki spalio 26 d. 12 val. Šiam reikalui rinkimų komisijos nariai budės: spalio 23-25 d. 6-8 val. po pietų lietuvių svetainėje ir rinkimų dieną nuo 10 val. lietuvių salėj.

Dalyvauti rinkimuose yra kiekvieno lietuvio bendruomeninė pareiga. Todėl statykime kandidatus, atvykime į rinkimus, parodykime bendruomeninį solidarumą ir tautinį susipratimą!

Amerikos Lietuvių Bendruomenės Clevelano Laik. Organ. Komitetas

---

Giedos Čiurlionio ansmablis

Lietuvių Bendruomenės susirinkime spalio 26 d. bus prisiminti už Tautos gerovę bei laisvę mirę ir žuvę lietuviai. Jų pagerbimo metu giedos Čiurlionio ansamblis, vadovaujamas muz. Alf. Mikulskio.

Lietuvių Bendruomenės Rinkimų Komisiją

sudaro: A. Gargasas —pirm., S. Laniauskas — sekr., K. S. Karpius ir Fl. Saukevičius — nariai. Kitus tris narius išrinks apyl. susirinkimas rinkimų dieną.

Pittsburgh, Pa.

Liet. Bendruomenės susirinkimas

Sekmadienį, spalio 19 d., 2,30 val. p. p., Lietuvių Piliečių salėje, 1723 Lane St., šaukiamas Pittsburgho apylinkės Liet. Bendruomenės svarbus susirinkimas.

Susirinkime prašomi dalyvauti visi š. m. balandžio mėn. 6 d. užsiregistravusieji, o taip pat ir kiti visi lietuviai ar tai seniau ar vėliau atvykę į šį kraštą, nes ši organizacija yra bendra visiems ir visų pareiga yra joje aktyviai dalyvauti.

Tad visi į šį svarbų susirinkimą.

Skyriaus Valdyba

CHICAGOJE IR APYLINKĖSE

— **Br. Kviklys,** didelis spaudos mylėtojas ir įvairių spaudos kompletų rinkėjas, dabar yra PLSS Vyčių "Mūsų Vytis" redaktorius.

— **Balio Pakšto** koncertas spalio 4 d., praėjo su dideliu pasisekimu. Ypač publikai patiko Rusteikio lietuviškų dainų išpildymas kartu su orkestru, Blendyčių sutartinės ir pačių orkestro dalyvių okteto šaunios dainos, ir kiti išpildyti orkestro dalykai. A. Dubrys solo dainavo 4 dainas. Publikos buvo pilna Lietuvių Auditorijos salė.

— **Chicagos Literatūros Draugijos koncertas** - vakaras bus spalio 18 d. Lietuvių Aud., kurio metu bus premijų įteikimas už novelių parašymą.

— **Chicagiečių Lietuvių choras** spalio 11 d. turėjo parengimą Holywood salėje, kuriame dalyvavo nemažas būrys chorisčių draugų. Choras vedamas Grigaliūnienės, padainavo linksmų dainų, ypač patiko kartu sudainuotos liaudies dainos. Visi senesnieji ir tremtiniai linksmai pasišoko ir pabendravo.

PUTNAM, CONN.

Moteris šiandien ir rytoj — tai bus vedamoji mintis Moterų konferencijos, kuri įvyks lapkričio 2 dieną, Nekalto Prasidėjimo Vienuolyno patalpose, Putnam, Conn. Kalbėtojas pakviesti žymūs katalikų visuomenės vadai.

Moterų konferencija prasidės 11:00 val. pamaldomis, 12:00 val. bus pietūs, o 1:30 val. posėdis. Posėdžio metu meninę programą atliks mergaičių pensionatas.

Į konferenciją kviečiamos visos Nauj. Anglijos katalikės mergaitės ir moterys, vietinės ir ateivės. Ypač kviečiamos dalyvauti buvusios ir esančios katalikės vadovės atvykusios iš Europos. Norima aptarti šių dienų visoms katalikėms rūpimus klausimus.

Šią konferenciją sukviesti ėmėsi iniciatyvos Amerikos Liet. R. K. Moterų Sąjunga.

Kun. St. Ylos maldynas jau baigiamas rinkti. Tai bus didelė maldaknygė su daug ir įvairių maldų. Taip pat ir atskirų švenčių mišios joje tilps. Šią maldaknygę leidžia Nekalto Prasidėjimo Seserys, Putnam, Conn. Kiek vėliau numatoma išleisti ir kita, mažesnė maldaknygė.

— **ALTo Chicagos skyriaus konferencija** spalio 12 d. praėjo labai gražiai. Konferencijoje dalyvavo visų lietuviškų organizacijų atstovai. Tuoj po Alto konferencijos įvyko ALTS literatūros vakaras, kuriame dalyvavo A. Gustaitis, Kačinskas ir Bern. Brazdžionis. Vakare dalyvavo gražus būrys publikos.

— **Jūrų skautų vakaras,** spalio 11 d. L. Auditorijoj praėjo labai gražiai. Daug jaunimo suplaukė į šį vakarą. Skautai buvo uniformuoti jūrininkų uniformomis ir tas darė gražų įspūdį.

— **"Ar mes iš bažnytkaimio"** diskusijose, suruoštose Chicagos Liet. Rašytojų klubo, dalyvavo gražus būrys plunksnos darbininkų, teatralų, leidėjų. Buvo labai teisingai pasisakyta dėl naujųjų rašytojų pasireiškimų ir pasidžiaugta, kad lietuviška spauda išeivijoj laikosi nebiogai ir nemaža knygų leidžiama.

— **Sutvirtinimo Sakramentas** šv. Kryžiaus parapijos bažnyčioje bus teikiamas spalio 26 d., 7,30 val. vak. Sutv. Sakramentą suteiks J. E. vysk. V. Brizgys. Kadangi norinčiųjų Sutv. Sakramentą priimti yra didelis skaičius ir norima išlaikyti tvarką bažnyčioje apeigų metu, todėl visi sutvirtinamieji kviečiami spalio 19 d., sekmadienį, 2 val. p. p. susirinkti į bažnyčią, kur bus paaiškinta visa ceremonijų tvarka.

— **Šv. Kryžiaus parapijos bažnyčios vargonai** yra baigiami tvarkyti ir sutvirtinimo sakramento metu bus jau galima naudotis naujai pertvarkytais vargonais.

Telephone: DEARBORN 2-0819
TO PLACE HELP WANTED ADS.
Ask For Ad Taker

Help Wanted—Male and Female

MEN AND WOMEN NEEDED
LIGHT FACTORY WORK
INSPECTORS, WIRERERS, ASSEMBLERS, SOLDERERS
Experience not necessary. Every possible convenience for your comfort and to make for better working conditions in our new modern air-conditioned plant. Music while you work—nights only.
ELECTRO SEAL CORP.
946 NORTH AVE., DES PLAINES, ILL.

SECRETARIES
GENERAL CLERKS
COULD YOU QUALIFY TO ANY OF THE FOLLOWING:
ACCOUNTING MANAGER
SALES MANAGER
STATISTICAL DIRECTOR
WE WOULD LIKE YOUNG WOMEN 21-45. SOME COLLEGE PREFERRED BUT NOT ESSENTIAL. WELL - DEFINED EMPLOYE BENEFITS. — 5 DAY WORK WEEK.
PLEASANT WORKING CONDITIONS
CALL MRS. ANDERSON
NEVADA 2-3000

DRILL PRESS
SET UP & OPERATE
TURRET LATHE
SET UP & OPERATE
O. D. GRINDER
EXPERIENCED—READ BLUE PRINTS
HOLD CLOSE TOLORENCES—Sharpen own tool etc.
Good Working Conditions — Many Co. Benefits
APPLY MISS TAFEL
CUMMINS CHICAGO CORP.
4740 N. Ravenswood

INSPECTORS - WIRERS
SORTERERS - ASSEMBLERS
EXPERIENCE NOT NECESSARY
DAY OR NIGHT
MUST BE U. S. CITIZEN
Able to Speak and Understand English
ELECTRO SEAL CORP. CORP.
946 NORTHERN AVE., DES PLAINES, ILL.

Help wanted—Male and Female

THESE JOBS ARE STEADY
M E N
Wanted For Factory Work ir Modern Plant
DRILL PRESS OPERATORS
ASSEMBLERS
And
GENERAL FACTORY
Experience Not Necessary
Will Train
FREE INSURANCE
OTHER EMPLOYEE BENEFITS
McDonnell & Miller, Inc.
3500 N. SPAULDING AVE.
One Block South of Addison St.

Jūs galite sutaupyti
Į METUS $104,
kuriuos išleidžiate važinėjimui
Darbas netoli namų
tuojau prasideda.
MONTUOTOJAMS
(ASSEMBLERS)
Lengvas farbiko darbas su instrumentais.
Patyrimas nebūtinas.
Darbas pastovus.
Malonios darbo sąlygos.
Gera pradinė alga.
Apmokamos šventės ir atostogos.
Nemokamas apdraudimas
Kreiptis į
Fee and Stemwedel
2210 WABANSIA AVE.
Tarnautojų raštinė atvira kasdien nuo 8:30 iki 5:30 P. M. nuo pirmadienio iki penktadienio imtinai

Enjoy that Feeling of SECURITY

Money received before the 10th of any month earns interest from the first of that month.

Only with a Savings account will you enjoy that safe secure feeling that you're prepared for any emergency. At CITIZEN'S FEDERAL your savings will earn substantial dividends. In addition we give personal attention to all your financial problems whether large or small. COME IN AND SEE US TODAY.

CITIZENS FEDERAL SAVINGS AND LOAN ASSOCIATION
1542 HALSTED ST. CHICAGO HEIGHTS, ILL.
EARN AND SAVE
All Accounts Insured Federally up to $10,000

IŠNUOMUOJAMI KAMBARIAI
vienam vyrui: apšildomi ir aptarnauti. 72 Ocean Ave., Jersey City, N. J. Kreiptis ten pat pas Mrs. O. Vaitkevičius arba į Brooklyn, N. Y. tel. EV 8-1805.

NIEŽĖJIMO ODOS
. . . SAK-SAK OINTMENT Nauja mostis, naujai sudaryta pagal vėliausio mokslo supratimo, stebėtinai greitai gelbsti nuo ODOS IŠBĖRIMO, NIEŽĖJIMO, DEDERVINIŲ ir PUČKŲ, taip pat labai gelbsti nuo PILES raudonoji gyslė (hemorihoidai) ir dėl niežėjimo kojų (athlete's foot). Gal bandėje visokius, tai dar išbandyg geriausius. Užtikrinam pasekmes, ar pinigus grąžinam. Kaina $3.00.
DECKEN'S PRODUCTS
P. O. Box 666
Newark 1, N. J.

WE HAVE OPENINGS FOR
STOCK KEEPER — SHIPPER
We have a fine opportunity for a man between 25-45 to store and pickup small accesories. Good salary, insurance & employee benefits, paid holidays and vacations, good working conditions. This is a permanent position with chance for the right person to advance.
PLEASE CONTACT MR SCHNEIDER LAfayette 3-0677
DELTA POWER TOOL
Division of Rockwell Mfg. 3930 So. Winchester Ave.

ČIURLIONIO ANSAMBLIO
KONCERTAS
Šeštadienį, spalio 18, 8 val. vakaro
Stephen Foster Memorial Hall
OAKLAND, PITTSBURGH
RENGIA: Lietuvių Kambario Pittsburgho Universiteto Komitetas.

Lietuvos Vyčių Radijo Programa
transliuoja iš stiprios radijo stoties
WLOA
1550 KYLOCYCLES
KIEKVIENĄ SEKMADIENĮ nuo 1:30 iki 2:00 val.
Jei norite šioje radijo programoje skelbtis, kreipkitės adresu:
KNIGHTS OF LITHUANIA WLOA
BRADDOCK, PA.

Lietuvių Radijo Draugijos
PROGRAMOS
J. P. GINKUS, Direktorius
Šeštadieniais 2 val. popiet.—WWRL 1600 kc—5000 w.
GYVUOJA PER 23 METUS
Oro bangomis transliuojami įvairūs visuomenės pranešimai, naujienos, muzika (vietinės žinios, parengimai: koncertai šokiai ir t.t. Vestuvės, puotos, liūdni pranešimai)
495 GRAND STREET BROOKLYN 11, N. Y
Tel. EVergreen 4-9293
J. P. GINKUS, Direktorius — AD. JEZAVITAS, Muzikos Dr. — J. VALAKAS, Pranešimų Dir.

LIETUVOS
ATSIMINIMAI
RADIO VALANDOS
ŠEŠTADIENIAIS
4:45
5:30
STOTIS
WEVD
JACK J. STUKAS
1264 WHITE ST.
HILLSIDE, N. J.
TEL.
WAVERLY
6 3325

SPORTAS

L.S.K.—SWISS F. C. 3-8 (2-4)

Prie nesekmės grandinės prisidėjo dar viena pralaimėjimo grandis: prieš šveicarus pralaimėta net 3-8. Nors ir mažai buvo dėta vilčių į šias rungtynes, tačiau tokio skaudaus pralaimėjimo ir didžiausias pesimistas nesitikėjo. Pagal žaidimo eigą šveicarai turėjo laimėti, tačiau jokiu būdu ne penketos įvarčių skirtumu. Tikrasis šio skaudaus pralaimėjimo kaltininkas buvo mūsų naujasis vartininkas Mezernickis, kuris po neblogo debiuto prieš Minervą, šį kartą buvo lyg stabo ištiktas. Mažiausiai keturių įvarčių mūsų komanda galėjo išvengti, jei turėtų bent truputį gabesnį vartininką. Vartininko problema, kuri visą laiką L.S.K. yra aktuali, iki šiai dienai nesiduoda išsprendžiama. Mezernickį pakeitęs senas vilkas Abramikas negavo daug pasireikšti, tačiau už vienintėlį įsileistą įvartį prieš 15-20 metų nei LFLS, nei Tauras jo būtų nepaglostęs.

Rungtynių pradžioje Šabaliauskas vykusiai išnaudoja Jokūbaičio padavimą ir pro išbėgusį vartininką pasiekia 1-0. Tačiau mūsų vartininko (ir gynėjų) klaida priveda prie 11 metrų baudinio, kuri šveicarai išnaudoja. Greit pasekmė auga iki 3-1. Čia Adomavičius rafinuotai švelnina pasekmę iki 3-2, tačiau keli tolimi šūviai mūsų vartininko nesugraibomi ir jau 6-2. Dar Adomavičius išnaudoja 11 metrų baudinį, gi priešininkai atsako dviem įvarčiais ir 8-3 rungtynės baigiamos.

Maloniau lietuvi žiūrovą nuteikė LSK antroji vienuolikė, kuri patiesė ant menčių šveicarų antrąją 3-1. Įvarčių autoriai: Lapė, Beleckas ir Vaitkevičius.

Šį sekmadienį mūsų vienuolikės susitinka su Greek-Americans. Tikiu, kad šiose rungtynėse mūsų vyrai praskaidrins nusivylusių žiūrovų veidus ir savo laimėjimu įneš giedresnės nuotaikos į tą dieną jų rengiamą pobūvį — dovanų įteikimo vakarą.

Rungtynės įvyks mūsų aikštėje, Queens Soccer Field. Važiuoti Jamaica linijomis iki galutinės stoties ir autobusu Q1 Bradock Ave. iki 222 gatvės. Rungtynių pradžia 3 val., gi 1,15 žaidžia antrosios komandos.

Sportininkų pagerbimo pobūvis Apreiškimo parapijos salėje pradedamas 6,30 val. Kaip jau buvo skelbta spaudoje, programa bus puiki, trumpa ir įvairi. Muzikos, dainos ir baleto mėgėjas šiame koncerte-pobūvy ras viską, kas jo meno ištroškusią sielą patenkintų. Jaunimui neleis nuobodžiauti garsusis Jezavito orkestras.

Tikiu, kad visi sportininkų bičiuliai šį sekmadienį, spalio 19 d. paskirs kelias valandas ir pabendraus su sportininkais.

Ant. Bagdžiūnas

ŠACHMATAI

Veda K. Merkis

Vaitonis lygiom su Anglijos, Vokietijos ir Argentinos meisteriais. Tarpzoninėse rungtynėse, Švedijoje, Povilas Vaitonis (Kanada) užbaigė lygiom visas 3 atidėtas partijas, būtent su Golombek (Anglija), Unzicker (Vokietija) ir Pilnik (Argentina). 17-to rato partija su Walde (N. Zelandija) nebaigta.

Šiuo metu Vaitonis turi savo kredite vieną laimėjimą (prieš Barcza, Vengrija) ir 5 lygias (prie dabar suminėtų reikia pridėti dar lygias su Taimanovu ir Steineriu (JAV).

4 rusai pirmieji. Po 17 ratų Tarpzoninių pirmenybių padėtis tokia: Kotov 13½-2½, Petrosian 11½-5½, Geller ir Taimanov po 11-5, Szabo 10½-5½, Stahlberg 10-7, Auerbach ir Gligoric po 9-6, Unzicker 8½-6½, Eliskases 8-7, Steiner 8-8. Lentelės galas: Wade 4½-10½, Prins ir Vaitonis po 3½-11½, Golombek 3_12.

Vaitoniui suteiktas tarptautinio meisterio vardas. FIDE (Tarpt. šachmatų federacija) per savo kongresą suteikė tarptautinio meisterio vardą Povilui Vaitoniui (Kanada), kaip tarpzoninių pirmenybių dalyviui (automatiškai). Tai antras lietuvis su tarptautinio šachmatų meisterio vardu. Anksčiau tokį vardą gavo Vladas Mikėnas (okupuotoj Lietuvoj).

— Tarptautinio meisterio vardas suteiktas dviem amerikiečiams: Larry Evans ir Robert Byrne.

—Tarpt. didmeisterio vardą gavo Eliskases ir Pilnik (Argentina), ir Geller (Sov. S-ga).

Canadian Chess Chat, spalio nr. talpina Robert Wade (N. Zelandija) žinias iš tarpzoninių pirmenybių, kuriose pasakyta, kad P. Vaitonis pradėjo pirmenybes nuo "Murderers' alley". Šitą alėją sudaro: Kotov, Petrosian, Geller, Szabo, Stahlberg, Taimanov.

"However, Vaitonis does not seem depressed and should have a chance to make a respectable score," —baigia R. Wade.

1954 m. komandinės pasaulio pirmenybės įvyks Buenos Aires. Jas surengs Argentinos šachmatų federacija.

V. Mikėnas, daug kartų dalyvavęs Sovietų visasąjunginėse pirmenybėse, nebepateko į 1952 m. visasąjungines p-bes. Taip pat neįsikvalifikavo žinomi didmeisteriai: Bondarevsky, Flohr, Rogozin, Lilienthal ir Levenfiš.

Sovietų šachmatų komanda yra pakviesta į New Yorką sužaisti keturių ratų rungtynes su amerikiečiais. Rungtynės turėtų įvykti 1953 m. gegužės_birželio mėn.

Mary Bain, Amerikos moterų čempionė išvyko į Maskvą dalyvauti moterų pasaulio pirmenybėse.

SPORTAS PASAULYJE

— 20 km. čėjimo varžybas Providence, R. I. mieste laimėjo žinomas Henry Laskau, nužygiavęs per 1 val. 37 min. ir 43,4 sek., tuo pagerindamas Amerikos rekordą 30,9 sek.

— Pan American teniso turnyre pirmą vietą laimėjo amerikietis Gardner Mulloy finale nugalėjęs savo **kolegą Art Larsen per 5 setus.** Shirley Fry laimėjo moterų grupės varžybas, finale nugalėjusi T. Long per 2 setus. Turnyras įvyko Meksiko City.

— Ledo rutulio pirmenybės JAV jau prasidėjo. Daugiausia vilčių meisterio titulą laimėti turi Detroit Red Wings, kurie pirmose rungtynėse nugalėjo New York'o Rangers. Tačiau rimtais konkurentais reikia laikyti ir Montreal'io bei Toronto komandas.

— Oxford universitete rugby rinktinė sėkmingai užbaigė savo gastroles po Japoniją. Paskutines rungtynes anglai laimėjo prieš Japonijos rinktinę rezultatu 52:0. Tuo jie laimėjo visas 7 rungtynes žaistas Japonijoje. Paskutinės rungtynės buvo pravestos Tokyo miesto stadione ir jas stebėjo 25,000 žiūrovų.

Real Estate

CAMBRIA HEIGHTS — $16,000
Detached brick house on 40x100 plot, 6 rooms, all newly decorated. Basement in Kontly pine,all heat, garage, storm windows, screens, venitian blinds. Wall to wall carpeting. Large mirror in one room. Near everything.
For Finer Listings—See Us First
FRANK J. SMITH
224-08 Linden Blvd. LA 5-1100
Abds.: LA 7-1842 u. LA 5-2692 13*

NEW JERSEY
HACKENSACK—4 family house, 4 car garage, on 6 lots 75x200; next school; bus stops at door, 20 minutes N.Y.C. SACRIFICE $13,000.
ES. 7-9036 EV. 4-345
Write Mason, 2065 Flatbush Ave. B'klyn, N. Y.

ADIRONDACKS—ROUTE 9
9 RM. TOURIST HOME—2 BATHS — PERFECT LOCATION FOR CABINS, PLOT 160x200
KIRSCHHEIMER — AGENT
GARDEN CITY 3-0800

BAY RIDGE—NEW HOMES
Modern 2-Family Brick
68th & Senator sts. (3rd ave. and Ridge blvd.)—4½ rooms each floor, finished basement; income top flr., $110 month; refirgerator, gas range. Venetian blinds, house beautifully decorated as model. Price $26,00 up.
MODEL HOME, 262 SENATOR ST.
PETVAL REALTY CORP.
SH. 5-0753 SH. 5-1327

FOR MORE GRACIOUS LIVING
ESTATE must sell lovely hmstd, 150x115 8 rooms, every improvement, grape arbor, trees, next church, $15,000, good terms. Open inspection; brokers protected. Apply premises, 132-18 Bennett ct, nr Farmers & Merrick bvd. Nr everyhing.
Call MURPHY — HA 6-2003
7512 37th Ave. Jckson Htgs. L. I.

FLUSHING—2 family, $21,500 with tenant $110 per month; 4½ room apt available, many extras. 5 years old, transportation, schooles, churches. Excellent G. I. mortgage or conventional available. Another with 2 apts available. IN 3-3507 week-ends: CO 7-042 Weekdays. Owner.

"A HOME — NOT A HOUSE"
OYSTER BAY. Prewar hollow tile, fireproof, 6 rooms, bath, kitchen main floor 4 rooms, kitchen, bath dinette, on 2nd flr apartment, 3 car garage main floor apartment, 3 car garage, large plot, 3 blocks from shopping, 4 blocks to school and railroad. 27 ft. living room with fireplace. in perfect condition. Oyster Bay 6-0151. Or write Box 151, Rm 10, 11 W. 42nd St. N.Y.C.

Help Wanted—Agencies

Miss FITZGERALD'S Agency
353 FIFTH AVENUE
Entrance on 34th St. Phone MU 5-8165
Cooks, Chambermaids, Waitresses, Nurses, Houseworkers. Highest wages. Special attention given to Rectories and Convents.

Christmas Cards

SELL CATHOLIC CHRISMAS CARDS
Make $50 easy in Spare Time. Show your friends lovely, new, Religious Cards, never before offered. Amazing values. Sell 21 for $1.00. Up to $100% profit. Over 57 other assortments on which you can make easy money fast. Start now — write for samples today. **EXCELSIOR, 5038 Fieldston Road, New York 71, N. Y.**

PARDUODAMI vyriški, moteriški ir vaikų batai labai nupigintomis kainomis. Parduotuv atidara penktadienio vakare nuo 5,30 iki 9 val. ir šeštadieniais nuo 9,30 v. ryto iki 9 val. vak. **P. Urbonavičienė, 547 Knickerbocker Ave., Brooklyn, N. Y.**

Display

FINE FURNITURE
Living Room—Bedroom
and
Dining Room Furniture
STAN CASSIDY
INC.
659 MAIN STREET
(Opposite PUBLIC LIBRARY)
NEW ROCHELLE, N. Y.
Tel. NE 6-6860—6-6861
Contract Furnishings

GUARANTEED SERVICE
— BONDED —
By Amer. Mutual Liability Ins. Co.
All work done and parts replaced
Guaranteed for 90 days
$3.00 per call plus parts
IMPERIAL TELEVISION SALES & SERVICE CO.
EV. 4-3685 or 7-1262

20% SALE
ON ALL PURE BRISTLE
USE PAINT BRUSHES
Apply
H. B. SALES
10 E. 125 St. - N. Y. C.
AT. 9-8545

LITURGINIAI RŪBAI
Importuoti — neapmuituoti
LININIAI
įvairiems bažnytiniams reikalams
MEZGINIAI
Albums, komžoms ir t.t.
RENE
LORRAIN Inc.
19 Park Pl., N. Y. 7, N. Y.
CO 7-2650—2671

SAVE
Latest Interest Rate **2½%** Credited and Compounded Quarterly
A Year
On Regular Savings Accounts
Interest starts the first of the month on sums from $25. to $10,000.
Deposits made on or before January 10, April 5, July 10, and October 5 will draw interest from the first of such months if left to the end of the quarterly dividend period.
THE Kings County SAVINGS BANK
135 BROADWAY at BEDFORD AVE.
539 Eastern Parkway at Nostrand Avenue
Your Deposits in This Bank Are Fully Insured Up to $10,000.
Member Federal Deposit Insurance Corporation

Display

REGINA COELI GUEST HOUSE
131-16 Rockaway Beach Blvd. BElle Harbor, L. I., N. Y.
OPEN ALL YEAR
Residence for Business Women — Week-End-Guests Accomadated — Also Week-End Retreats
Beautiful Modern Building
Baths, Showers, Heat — 1 Block to Excellent Table — Catholic Curch and Ocean
Conducted by
The Sisters of Reparation of the Congregation of Mary
For Reservations Write or Phone NEptune 4-6200

PARKER—SHAEFFER—WATERMAN—EVERSHARP
Factory Authorized • Sales and Repairs
ALL MAKES
• FOUNTAIN PENS • PENCILS
• DESK SETS • CIGARETTE LIGHTERS
Fountain Pen Hospital
165 FULTON STREET
DEPT D
Off Broadway, New York 38, N. Y. Teleph. WOrth 4-0580-0581
Special Attention Paid to Sisters & Priests on Sales and Repairs

SVARBUS PRANEŠIMAS

DAUGIAU GYDUOLIŲ UŽ JŪSŲ PINIGUS

Mat. J. Švilpa praneša, kad nuo spalio 1-os 3 uncijos vaistų bus parduodamos už $1.50 (anksčiau $1.25 kainavo 2 uncijos). Ruduo jau arti; o besikeičiant orui, daugelis suserga slogomis. Todėl reikia laikų apsirūpinti vaistais iš M. Švilpos vaistinės. Tam reikalui yra 5 rūšių tepalų. Pasirodžius ligai, nedelsk, neduok jai išsivyst, bet tuoj pavartok atitinkamą tepalą:

Nr. 1. M. Švilpos "Salve for skin irritation." Pagelbsti nuo įvairių odos ligų: išbėrimų, nudegimo. Galima tepti nosį ir burną bei žaizdas — tik ne vėžio. 3 uncijos kainuoja $1.50.

Nr. 2 M. Švilpos "Salve for External Pains". Vartoti nuo kojų, rankų, strėnų, sprando, reumatinio sąnarių bei raumenų skausmo. 3 uncijos kainuoja $1.50.

Nr. 3 M. Švilpos "Ointment for Tootache". Padeda iškęsti dantų skaudėjimą. Kaina $1.00 už unciją.

Nr. 4 M. Švilpos tepalas nuo odos niežėjimo ir nuodingo vijoklio palietimo. Greit pagelbsti.

Nr. 5. Švilpos "New Discovery, Salve for Piles". Pašalina piles ir be operacijos, jei dar nėra vėžio ligos. Vartojimo būdas yra nurodytas prie dėžutės. Kaina $2.50.

Užsakydami siųskite Money Order. Siunčiame ir C.O.D., atsiuntus 0.30 pašto ženklais. Hartforde galima gauti Park, Hudson, Governor ir Shelden St. vaistinėse. Adresuoti: **M. Švilpa, P. O. Box 73. Sta. A. Hartford, Conn., arba 597 Broad St.**

PASTABA: 10 dienų laikotarpy negavus užsakyto vaisto, rašyti: M. Švilpa, 597 Broad St., Hartford, Conn.

Telefonas: EVergreen 4-8934
PARAMOUNT BAR & GRILL
STANLEY MIŠIUNAS IR SŪNUS EDWARD MIŠIUNAS
SAVININKAI
Lietuviška Užeiga, kur visi myli užeiti.
Pavieniai ir su šeimom, ir svečiai būsite maloniai aptarnauti.
Importuoti konjakai - Užkandžiai - Televizija - Muzika - Sportas
502 GRAND ST., kampas Union Ave. BROOKLYN, N. Y.

WINTER GARDEN TAVERN, Inc.
VYTAUTAS BELECKAS, savininkas
BARAS, RESTORANAS, DIDELĖ SALĖ SUSIRINKIMAMS, VESTUVĖMS IR KITOKIOMS PUOTOMS
VISI KVIEČIAMI ATSILANKYTI
1883 MADISON STREET, BROOKLYN 27, N. Y.
(Prie Forest Ave. stoties) (RIDGEWOOD)
Tel. EV. 2-9586

Tel. EV 6-6438
M and Z AUTO COLLISION WORKS
Lietuvių specialistų collision ir auto taisymo d-vė
Bodies and Fenders straightened — Complete auto painting
D U C O Refinishing
Atliekami visi collision, dažymo ir mech. taisymo darbai.
TEPIMAS IR POLIRAVIMAS
Darbas atliekamas pigiai ir sąžiningai
J. Maldutis Z. Zaliauskas
1508-16 Myrtle Ave. Brooklyn, N. Y.
Tarpe Gates Ave. ir Linden St.

Tel. OR 4-8038
Dr. Joseph Žabner
AKIŲ GYDYTOJAS
35 E. 7th St., N. Y. City
VALANDOS
Treč. ir šeštad. 10—12
Pirm., trečiad. ir penkt. 5.30-7.30

PARDUODAMI
dviejų kambarių baldai (fornišiai) ir du kambariai — virtuvė su miegamuoju. Kreiptis: P., 239 N. 5th St., Brooklyn, N. Y. popietiniu laiku.

Investuokite į MUTUAL FUNDS. Informaciją reikalu kreipkitės į atstovą: **ALFONSAS MAŽEIKA,** c/o Ira Haupt & Co. 111 Broadway, room 515, New York 6, N. Y. Members New York Stock Exchange. Tel. WO 4-600.

PARDUODAMI NAMAI
PIGIAI, GERAI, GEROJE VIETOJE
RIDGEWOOD — 6 šeimoms mūrinis namas, šviesūs kambariai; CYPRES HILL 3 šeimoms, tušti kambariai; WOODHAVEN 2 šeimoms medinis namas, abudu aukštai (floral) tušti pirkėjui; EAST NEW YORK — kampinis namas su saliūnu, restoranu ir 2 šeimoms viršuje tušti kambariai. Gera proga, kas nori įsigyti namą ir biznį, nes parduodamas ir biznis. Vieta gera, lietuvių aplinkoje.
J. VASTONAS
REALTY and INSURANCE
108-07 Liberty Ave.
Richmond Hill 19, L. I., N. Y.
Tel. VIrginia 6-9389

P. J. BAGDANAVIČIUS, M. D.
GYDYTOJAS IR CHIRURGAS
185 Clinton Avenue
Brooklyn 5, N. Y.
Tel. MAIN 4-2889
Priėmimo valandos:
Kasdien 2—4 ir 6—9 p.p.
Šeštadieniais 10—12 ryto ir susitarus.

Ofiso tel. GLenmore 5-3094
Namų tel. GLenmore 3-4445
DR. VACLOVAS PAPROCKAS
GYDYTOJAS IR CHIRURGAS
1357 Bushwick Ave., Brooklyn 7, N. Y.
Priėmimo valandos:
Kasdien 12:30—2 ir 6—8 p.p., šeštad. 10 iki 3 p.p.
Išskyrus ketvirtadienius ir šventadienius

JOHN DERUHA, M. D.
Inkstų, pūslės, odos, kraujo, vidurių ir kitų ligų gydytojas.
Apžiūrėjimas ir kraujo tyrimas 3 dol. Priėmimo valandos 10-2 ir 4-8.
Mokslus baigęs Europoje
128 E. 86th ST., NEW YORK CITY
Virš Lexington Ave. požeminio traukinio stoties. Lengva privažiuoti iš visur. Atskiri laukimo kambariai vyrams ir moterims.

Tel. BU 4—8313
I. LANS
DANTISTAS — TURIS ILGĄ PRAKTIKĄ
Darbas atliekamas sąžiningai.
Kiekvienas pacientas bus patekintas.
2101 BEDFORD AVENUE
BROKLYN 26, N. Y.

VYTAUTAS AVIŽONIS, M. D.
AKIŲ, AUSŲ, NOSIES IR GERKLĖS LIGOS
Ofisai: **30 East 60th Street, New York City,** penktas aukštas. Važiuoti BMT iki 5 Ave. arba IRT Lexington Ave. Line iki 59 Street. **Tel. MU 8-8677**
Valandos susitarus antrad., ketvirtad. ir šeštad. nuo 5 iki 8 vakaro.
12 Shore Lane, Bay Shore, L. I., Tel. Bay Shore 3710. Važiuoti Long Island Railroad iki Bay Shore arba automobiliu Southern State Parkway. Valandos susitarus pirmad., trečiad. ir penktad. visą dieną, o šeštad. tik iš ryto.

Dr. S. Chernoff
223 — 2nd Ave., N. Y. C.
(Cor. 14th St.)
Telef. GRamercy 7-7697
Aštrūs ir choniški susirgimai gydomi pennicilinu, oda, hormonai. **Kraujo ir šlapumo tyrimai.**
Ofiso valandos: kasdien 10-6:45
Sekmadieniais—nuo 11 val. iki 1 val. p.p.

EVergreen 8-9770
Joseph Garszva
Graborius - balsamuotojas
231 Bedford Avenue, Brooklyn, N. Y.

Tel. EVergreen 7-4335
Stephen Aromiskis
(Armakauskas)
Graborius - Balsamuotojas
Moderniška Koplyčia
423 Metropolitan Ave.
Brooklyn, N. Y.

Tel. STagg 2-5043
Matthew P. Ballas
(BIELIAUSKAS)
FUNERAL HOME
M. P. Ballas — Direktorius
Alb. Baltrūnas—Balton
Reikalų Vedėjas
660 Grand Street
BROOKLYN, N. Y.
NOTARY PUBLIC

William J. Drake
(DRAGUNAS)
LIETUVIS ADVOKATAS
85 - 08 WAREHAM PL.
JAMAICA, N. Y.
Tel. JAmaica 8-7722

SHALINS
(Shalinskas)
FUNERAL HOME
AIR CONDITIONED
84-02 Jamaica Ave.
(at Forest Parkway Station)
Woodhaven, N. Y.
Suteikiam garbingas laidotuves
Koplyčias suteikiam nemokamai visose miesto dalyse.
LAIDOTUVIŲ DIREKTORIAI:
F. W. Shalins ir J. B. Shalins
Tel. VIrginia 7-4499

Palaikykite ir paremkite tuos biznierius ir prekybininkus, kurie skelbiasi "Darbininke."

PARDUODAM NAMUS
Turime gerų namų pardavimui — Woodhaven, Richmond Hill ir kitose apylinkėse. Taipgi išnuomojame kambarius ir patarnaujame visokios apdraudos (insurance) reikaluose — greitai ir gerai.
J. P. MACHULIS
REAL ESTATE & INSURANCE
8656 85th Street, Woodhaven 21, N. Y
Tel. VIrginia 7-1896

DARBININKAS
AMERIKOS LIETUVIŲ LAIKRAŠTIS APJUNGĘS AMERIKA, LDS ORGANĄ DARBININKĄ IR LIETUVIŲ ŽINIAS
680 BUSHWICK AVENUE, BROOKLYN 21, NEW YORK

NEW YORKO NAUJIENOS

Kr. Karaliaus šventės

minėjimas - akademija spalio 26 d. vyksta Apreiškimo par. salėje. Numatyta įdomi programa. Paskaitą skaitys prof. J. Brazaitis. Bus deklamacijos, gyvieji paveikslai ir muzikos dalis. Minėjimą rengia New Yorko ateitininkai ir skautai.

Lietuvių Kultūros,

Namų Valdyba spalio 19 d. Apreiškimo par. salėje šaukia visuotinį savo narių susirinkimą, kuriame bus svarstoma organizacijos statutas ir kt. klausimai. Pradžia 12 val.

Bendra repeticija

Kristaus Karaliaus himnui išmokti įvyksta spalio 24 d. 7 val. Apreiškimo par. salėje. Kun. J. Pakalniškis kviečia dalyvauti visus skautus, moksleivius ateitininkus ir studentus.

Skaučių sueiga

šaukiama spalio 19 d., sekmadienį, Apreiškimo par. mokyklos patalpose. Pradžia tuojau pat po pamaldų, 12,15 val.

Moksleiviai ateitininkai

šį šeštadienį šaukia savo susirinkimą Apreiškimo par. mokykloje. Pradžia 1 val., tuojau po šeštadienio mokyklos pamokų.

Brooklyno vaidintojai

spalio 26 d. atidaro savo veiklos sezoną atnaujintu 3 v. vaidinimu mažiems ir dideliems— T. Guthke "Melagėliu". Vaidinimas vyks Apreiškimo par. salėje. Pradžia 7 val. vakare.

Misijų savaitė

visoje Amerikoje pradedama spalio 19 d. Visose katalikų bažnyčiose bus vykdomos rinkliavos. Jų tikslas paremti misijų darbą kovai prieš komunizmą. Siemet bus stengiamasi tos paramos akciją taip išplėsti, kad galima būtų padėti ne tik misijoms Artimuose Rytuose, bet ir visuose svetimuose kraštuose.

Metinis bazaras

Apreiškimo parapijoje vyks du savaitgalius—spalio 17, 18 ir 19 ir 24, 25 ir 26 dienomis. Pasiųstų bilietų šaknelės turi būti grąžintos paskutinę bazaro dieną, spalio 26 d. Tą vakarą paaiškės ir laimėtojai. Į bazarą kviečiami visi.

Daug smagiau yra aukoti,

negu tos aukos prašyti. Vokietijoje pasilikusieji mūsų seneliai ir ligoniai kreipiasi į mus, prašydami. Aukokime jiems Didžiojo New Yorko Balfo vajaus dienomis — spalio 26 — lapkričio 16.

Pabaltiečių simf. koncertui praėjus

Simfoninis koncertas įvykęs spalio 12 d. Carnegie Hall salėje, buvo didžiausia Pabaltijo tautų reprezentacija. Naudotis scenoje 75 žmonių orkestru, susidedančiu iš NBC Toscanini vadovaujamo ir New Yorko filarmonijos orkestrantų, kuriems vadovavo žymiausi pabaltiečių muzikai dirigentai, yra didelis liuksusas.

Pirmoje koncerto dalyje buvo išpildyti estų ir latvių simfoninės muzikos kūriniai.

Estų simfoninei muzikai atstovavo komp. Eduard Tubin, su Symphonia Nr. 5. Jo simfonija dvelkia romantizmu ir lygi, bet visumoje jautėsi didelis ramumas, primenąs lygiuosius tėvynės Lietuvos laukus.

Pirmasis reprezentavosi komp. ir pianistas Vl. Jokūbėnas. Jo muzika dvelkia švelnumu. Orkestre jis ieško spalvos. Pirmasis išpildytas jo kūrinys Legenda — Simfoninė Poema. Gaila, kad tai buvo tik antroji dalis iš jo didžiosios simfonijos, kuri dėl laiko stokos visa negalėjo būti išpildyta. Antruoju ėjo rapsodija, nekartą girdėta Lietuvoje.

Juozas Gruodis, žymaus vokiečių kompozitoriaus Regerio mokinys, antras žymiausias

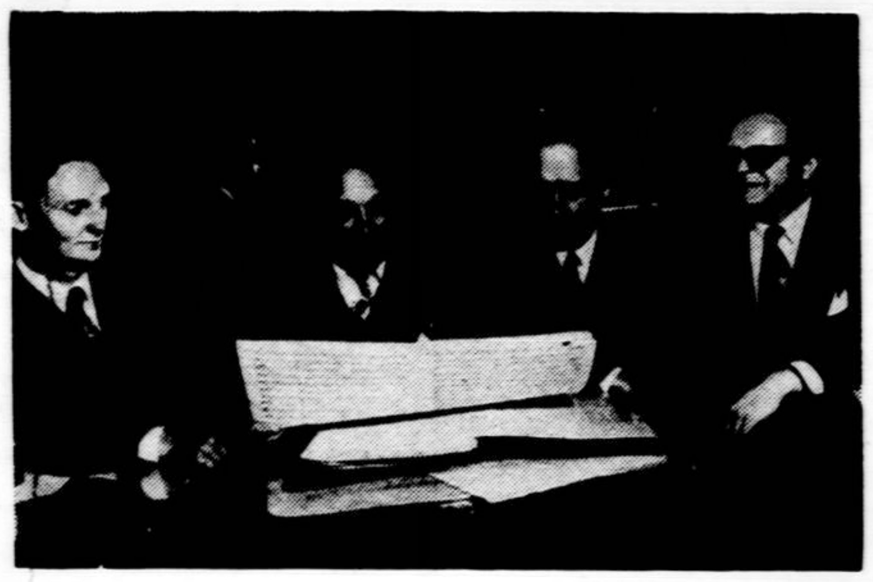

Lietuviai kompozitoriai (iš kairės į dešinę): J. Kačinskas, J. Žilevičius, V. Jakubėnas ir V. Bacevičius.

rika, tik tam panaudotos modernines priemonės, ypač tai buvo galima pajusti paskutinėje simfonijos dalyje, kur vartojami pučiamieji ir mušamieji instrumentai. Simfoniją dirigavo žinomas estų dirigentas Endel Kalam su užsidegimu ir įsijautimu, nors dirigavimo priemonės galėjo būti tobulesnės.

Latvių dirigentas Bruno Skulte pasirinko Latvijos muzikos patriarcho prof. J. Vitols kūrinius. Lietuviams muzikams prof. J. Vitols vardas yra gerai žinomas, nes daugelis mūsų muzikų pas jį yra mokęsi. Buvo išpildyta Jewel Suite, Rapsodija — solo smuikui, pritariant orkestrui. Smuiku solo partiją atliko smuikininkė Norma Auzin, čia gimusi latvaitė. Gražiu tonu ji užtikrintai atliko savo partiją, nors dirigentas vietomis galėjo orkestrą truputį pritildyti, ypač smulkiojoj technikoj. Pabaigoje buvo išpildyta Dramatic Overture, op. 21.

Po pertraukos ėjo koncerto lietuviškoji dalis. Lietuvių simfoninei muzikai atstovavo kompozitoriai—Juozas Gruodis, Jeronimas Kačinskas, Vladas Jokūbėnas ir Vyt. Bacevičius—visi moderniosios muzikos atstovai. Čia klausytojai pajuto kitą nuotaiką. Nors išpildomi veikalai vietomis ir triukšminmūsų simfoninės muzikos atstovas. Ir nedideliam simfoninės muzikos specialistui, išgirdus Tykiai, tykiai Nemunėlis teka motyvą, jo sonatoj "Lietuvoje" taip gražiai pravestą per visą veikalą, ašaros sužiba akyse.

Jeronimas Kačinskas yra grynas moderniosios muzikos atstovas. Kompozitoriaus garbę jis laimėjo, kai jo "Nonetas", per kompozitorių konkursą Prahoje laimėjo pirmą vietą. Jis publikai davė tik mažą savo kūrinį Preliudą.

Pabaigai buvo išpildyta Vyt. Bacevičiaus simfonija nr. 1, op. 2; tai jo jaunystės kūrinys, su didele energija, efektingas.

Visus lietuvių kompozitorių veikalus dirigavo Jer. Kačinskas. Jis tvirtai valdo orkestrą ir pastebi kiekvieną smulkmeną. Jo mostas tvirtas ir užtikrintas.

Koncerto rengėjai atliko didelį darbą ir, gal būt, negreit pavyks panašios pabaltiečių meno šventės sulaukti. Visuomenės nejautrumas tokiems dideliems dalykams, gal būt, truputį apvylė ir kompozitorius ir rengėjus. Nors publikos salėje buvo apie 2000, bet trijų Pabaltijos tautų žmonės gyveną New Yorke galėjo pripildyti netaip jau didelę Carnegie Hall. **A. M.**

Maironio mokyklos

vedėjas nuoširdžiai dėkoja Tėvų Pranciškonų spaustuvės direktoriui T. Pr. Giedgaudui, OFM, už atspausdinimą nemokamai mokyklai atestatų ir dail. V. K. Jonynui už pagaminimą mokyklai puošnaus antspaudo.

Algirdas Brazis

dainuos pirmajame šio sezono Metropolitan Operos pastatyme kartu su Zinka Milanov, Richard Tucker ir kt. "La Forza del Destino" operoje.

Lituanistikos seminaras pradeda savo darbą

Praeitais metais sėkmingai veikęs lituanistikos seminaras Brooklyne, kiekvieną sekmadienį 9 val. skaitęs paskaitas Apreiškimo par. mokyklos klasėse, šį sekmadienį, spalio 19 d., pradeda rudens paskaitų ciklą. Paskaitas skaito prof. J. Brazaitis ir J. Aistis. Abi paskaitos skiriamos lietuvių literatūrai. Tikimasi, kad ir šiemet, kaip ir pernai, mūsų akademinis jaunimas gausiai lankysis seminare ir pasinaudos paskaitomis.

Paskaitos vyks kaip ir pernai 9 val. Apreiškimo par. mokyklos klasėse.

Šv. Vardo D-jos nariai

spalio 12 d. Angelų Karalienės bažnyčioje išklausė bendras šv. mišias, prieš jo Komunijos, o po to dalyvavo savo mėnesiniame susirinkime. Nutarta lapkričio 22 d. suruošti rudens balių. Kalbėjo kun. V. Pikturna ir K. J. Krušinskas apie kat. veikimą. S. K. Lukas padarė pranešimą iš New Yorko Kat. Federacijos veiklos. Pirmininkavo V. Žementauskas.

Susiartinimo šventė,

spalio 11 d. surengta New Yorko Tremtinių Bendruomenės I-sios apylinkės, Angelų Karalienės par. salėje sutraukė apie keliasdešimt asmenų. Buvo daug kalbų apie Amerikos Lietuvių Bendruomenę ir jos reikalingumą.

BOSTONO ŽINIOS

Misijos mūsų parapijoje

baigiasi ateinantį sekmadienį, spalio 19 d. Parapijiečiai dėkingi misionieriams už vestas misijas ir parapijos klebonui už jų surengimą.

Kun. Pr. Jakimavičius,

misionierius, jėzuitų ordeno narys, kilęs iš So. Bostono, atvyko pas gimines atostogų ir ta proga praeitą sekmadienį laikė mūsų parapijos salėje pamaldas. Malonu, kad misionierius, ir visai tarp svetimųjų gyvendamas, nepamiršo savo tėvų kalbos. T. Jakimavičius aptarnauja keturias misijų stotis Jamaica saloje, West Indies salų grupėje.

K. Lapinskas ir jo žmona,

atvykę į šį kraštą prieš dvejis metus, pradžioje gyvenę pas gimines Norwood, o dabar gyvena 169 Bowen St., So. Boston, Mass., šiomis dienomis švenčia savo vedybų 20 metų sukaktį. K. Lapinskas yra labai sumanus žmogus ir pasižymėjęs medžio raižiniais. Jis tremty iš medžio padarė dr. J. Basanavičiaus ir kitų statulas, padarė altorių ir pan. Jo žmona yra gera siuvėja. Jų sūnus Darius šiais metais baigia High School ir numato studijuoti muziką, nes turi didelių gabumų toj srity.

Naujos šeimos

Rugsėjo 28 d. Robertas J. Tamulis vedė Eveliną T. Marcinkaitę, gyv. 1530 Columbia Rd. So. Bostone.

Juozas Paplauskas vedė Edith Carlson, gyv. 51 Granfield St. Roslindale.

Gimė

Juozas Žereika, pakr. rugs. 10 d. sūnus Juozo ir Onos Ausevičiūtės Žereikų.

Jokūbas Mykolas, sūnus Mykolo ir Onos Lugaitės Kunigėnų pakr. rug. 28 d.

Marija Ona, duktė Alberto ir Onos Sabaitės Talandzevičių, gyv. 606 5th St., So. Boston, pakrikšt. spalio 1 d.

Mirė

Pranciškus Medžiauskis mirė rugsėjo 27 d., gyv. 161 N St. Buvo 65 m.

Rožė Sinkevičienė, gyv. 38 Mosley St., Dorchester, mirė spalio 1 d.

Rudens vajus

tvarkai ir koncerto programai aptarti pereitą antradienį Balfo centre įvyko Vajaus Valdybos posėdis, pirmininkaujant Algirdui Braziui.

BALFo centre

rugsėjo mėnesį gauta viso 2,323 dol. aukų ir Balfo skyrių nario mokesčio. Per tą laiką gauta 1,290 svarų drabužių ir kitų daiktų. Pinigais daugiausia aukojo Illinois valstybės lietuviai, jų tarpe Čikaga, o daiktais — New Yorko miesto ir apylinkės lietuviai.

Kat. Veteranų Valdyba

šį šeštadienį Maspetho par. salėje įvesdinama naujoms pareigoms.

Nėra nieko brangesnio žemėje,

kaip žmogus, nes tik žmogus gali dalytis viskuo, vargu ir džiaugsmu, maistu ir drabužiu. Pasidalyk savo maistu ir draabužiu su Vokietijoje pasilikusiu lietuviu seneliu ir ligoniu, pasidalysi su juo jo vargu ir džiaugsmu. Nebus nieko brnagesnio žemėje, kaip žmogus.

Tik bolševikai nežino,

ką reiškia pasigailėjimo ir artimo meilė. Mūsų širdyse dar šie jausmai liepsnoja. Pasigailėkime Vokietijos sanatorijose ir senelių prieglaudose vargstančių mūsų kraujo brolių.

Atitaisymas

"Darbininko" spalio 10 dienos laidoje Bostono žinių skyriuje buvo paskelbta, kad Lietuvos Vyčių Nauj. Anglijos apskr. pirmininku yra Juozas Lola. Ištikrųjų, prieš 7 mėnesius Liet. Vyčių Nauj. Anglijos apskr. pirmininku yra išrinktas Vincas Gražulis iš Worcesterio, Mass. Atitaisymą atsiuntė Paul Zukas iš Bostono.

E K R A N A S

Ramus žmogelis. (The Quiet Man). Šios vasaros Venecijos filmų festivalyje "Ramus žmogelis" laimėjo vieną iš prizų. Tačiau ir jame galima atrasti daug silpnų vietų. Filmo veiksmas vyksta Airijoje, kur sugrįžęs į savo gimtąjį kaimą iš Pittsburgho amerikietis (John Wayne) pradeda naujai įsikurti, nuperka sklypelį žemės ir pamilsta gražią, rudaplaukę airę (Maureeen O'Hara). Jos brolis tačiau visą laiką yra nepaprastai nusistatęs prieš "amerikoną". Pagaliau po ilgų nesantaikų viskas išsprendžiama pagal airių tradicijas kumščių dvikove. Yra daug gražių scenų, bet yra ir scenų, kurios per daug sukarikatūrintos, pvz., kunigo išsimaudymas upėje bežvejojant, arba ir charakteriai dažnai per daug sušaržuoti. Todėl daugely scenų iš romantiškai realistinio filmo išeina paprasta komedijėlė. Vienas dalykas tačiau išperka visus filmo nelygumus—tai nuostabūs gamtos vaizdai ir meistriška fotografija. Įdomiai tap pat pavaizduoti ir airių papročiai, piršlybos, vestuvės ir kt. Filmas rodomas Brooklyno Fox teatre, prie Fulton g., tačiau netrukus ateis ir į mažesnius kino teatrus.

Jo rankose pasaulis. (The World in his Arms). Seniai reklamuotas ir didžiai išgarsintas filmas vis dėlto nėra jau toks nepaprastai puikus, kaip buvo tikėtasi. Tiesa, nuotykiai ir romantika viešpatauja jame nuo pradžios iki pat galo, tačiau dažnai tie nuotykiai atrodo perdėti, filmo herojai pasidarę "superherojais", jiems viskas sekasi — panašiai, kaip "kaubojinio" žanro filmuose. Veiksmas vyksta maždaug prieš 100 metų, kai Amerika norėjo tuo laiku pirkti iš rusų Aliaską. Vyriausioje rolėje Gregory Peck vaidina legendarinį "Bostonietį" — jūrų kapitoną, kuris pamilsta rusų kunigaikštytę (ją vaidina Ann Blyth), išvagia ją iš rusų tvirtovės Aliaskoje ir galų gale nuperka Amerikai Aliaską. Iš atskirų epizodų geriausiai bus pavykusios dviejų kapitonų lenktynės audringoje jūroje. Filmas spalvotas, fotografija gera. Šiuo metu filmas rodomas Mayfair kino-teatre, prie Times sq., New Yorke.

Savaitės filmai

Labai geri: Miracle of our Lady of Fatima, The Magic Box, Encore, High Noon, This is Cinerama.

Geri: The Quiet Man, The Merry Widow, The World in his Arms, Just for You.

Neblogi: One minute to Zero, Because you're mine, Sudden Fear, Jumping Jacks. **jb.**

NAUJA GYDUOLĖ

Alexander's Nauja Maistinga Gyduolė yra mišinys riešutų, uogų, šaknų, ir lapų; ji yra vartojama nuo visokių nerviškų ligų ir nerviškų galvos skaudėjimų, nuo šalčių ir lytiško silpnumo, greito pavargimo, gera nuo inkstų (kidneys) ir dėl visokių vidurių nesveikumų — ištvermingas maistas ir stimuliuojantis tonikas. Nežiūrint kokia liga sirgtumėt, šitame mišiny yra pastiprinimų. Vartojama arbatos formoje. Svaras $8.00, pusė svaro $4.00, ketvirtis svaro $2.00.

Prisiunčiam į namus.

ALEXANDER'S CO.
414 West Broadway,
South Boston 27, Mass.

Lithuanian Furniture Co.
MOVERS—
SO 8-4618
INSURED and BONDED
Local and Long Distance Movers
326-328 W. Broadway
SO. BOSTON, MASS.

A. J. NAMAKSY
Office Tel. SO 8-0948
Real Estate & Insurance
409 W. BROADWAY
So. Boston, Mass.
Res. 37 Oriole Street
West Roxbury, Mass.
Tel. PA. 7-0402-M

LIETUVIŲ RADIO KORPORACIJA
502 E. Broadway, So. Boston 27, Mass. Tel. So. 8-0489
Lietuvių Radio Korp. programa per stotį WBMS, 1090 kilocycles, 9:30 iki 10:30 val. ryte sekmadienį bus sekanti:
1—Falcons radio orkestras
2—Dainos
3—Magdutės pasaka
Biznio reikalais rašykit radio ofiso adresu: 502 E. Broadway, So. Boston 27, Mass. Ačiū. STEPONAS MINKUS

LIETUVIŲ RADIO VALANDOS PROGRAMA
WESX—1230 kilocycles—Marblehead-Salem, Mass.
Kiekvieną šeštadienį nuo 11 iki 12 val. vidurdienio įvyksta Lietuvių Radio Valandos programa. Lietuviškos liaudies dainos, muzikos, dalykėliai, kalbos, sveikinimai, pranešimai plaukia oro bangomis į visų klausytojų namus.
Jeigu norite ką nors pasveikinti ar paskelbti, tai siųskite savo pranešimus paštu arba asmeniškai priduokite programos vedėjui ANTANUI F. KNEIŽIUI, arba skyriuose šiais adresais:
LITHUANIAN RADIO HOUR
50 Cottage Street, —:— Norwood, Mass.
Skyrius: LITHUANIAN FURNITURE CO.
A. ir O. IVASKAI
326 W. Broadway —:— So. Boston 27, Mass.
Telefonai: NOrwood 7-1449 ar SOuth Boston 8-4618

S. Barasevičius ir Sūnus
FUNERAL HOME
254 W. BROADWAY
South Boston, Mass.
JOSEPH BARASEVIČIUS
Laidotuvių Direktorius
Tel. SOuth Boston 8-2590

ZALETSKAS
FUNERAL HOME
564 EAST BROADWAY
South Boston, Mass.
D. A. Zaletskas, F. E. Zaletskas
Graboriai ir Balsamuotojai
Patarnavimas dieną ir naktį
Koplyčia šermenims dykai
NOTARY PUBLIC
Tel. SO 8-0815
SOuth Boston 8-2609

WAITKUS
FUNERAL HOME
197 WEBSTER AVE.
Cambridge, Mass.
PRANAS WAITKUS
Laidotuvių Direktorius
ir Balsamuotojas
NOTARY PUBLIC
Patarnavimas dieną ir naktį.
Nauja moderniška koplyčia šermenims dykai. Aptarnauja Cambridge ir Bostono kolonijas žemiausiomis kainomis. Kainos tos pačios ir į kitus miestus.
Reikale šaukite: Tel. TR 6-0496

Patenkino Brocktoniečius
per 50 metų, teikdama anglius ir aliejų.
Parduodame
Ledą-Anglius-Coke-Aliejų-Oil Burnerius
BROCKTON ICE & COAL CO.
27 Lawrence St., Brockton, Mass.
Tel. 189

SAVE TIME MONEY WORK with York heat

Mes instaliuojame visokios rūšies žibalinį (aliejuni) šildymą. Nereikia nešioti pelenų semtuvo. Nemokamai apskaičiuojame, kiek kainuos.
BROCKTON SERVICE
OIL BURNER and HEATING SERVICE
530 MAIN STREET BROCKTON, MASS
Tel. 2006

Prabėgančias dienas gražiausiai primins MENIŠKA FOTOGRAFIJA
PORTRETAS, ŠEIMOS, VAIKŲ, ĮVAIRIŲ PROGŲ NUOTR.
Jums geromis sąlygomis padarys
Vyt. Mažeilis
baigęs N.Y. Institute of Photography
Gyv. 422 MENAHAN ST.
BROOKLYN, N. Y.
Skambinti telef. HY 7-4677

LIETUVIŲ SPORTO KLUBO
Iškilmingas Taurių Įteikimo
VAKARAS
SEKMADIENĮ, SPALIO 19 D., 1952 M.
Apreiškimo parapijos salėje
No. 5th ir Havemeyer Sts., Brooklyn, N. Y.
Pradžia 6:30 val. vak.
Šokiams gros JEZAVITO ORKESTRAS. Auka $1.00.