DARBININKAS

XLI NR. 80 | 910 WILLOUGHBY AVE. BROOKLYN 21, N. Y. | PENKTADIENIS - FRIDAY. LAPKRIČIO - NOV. 9, 1956 M. | Administracija GLenmore 2-6916 Redakcija GLenmore 9-7281 | 10 CENTŲ

Eisenhoweris vėl išrinktas Prezidentu

Bet neturės daugumos Kongrese

HERBERT C. HOOVER, buvęs JAV prezidentas, balsavo New Yorke.

HARRY S. TRUMANN balsavo Independence, Mo.

Rinkimuose dalyvavo apie 60 milijonų; 3 milijonais daugiau negu 1952. Eisenhoweris gavo 9 milijonais balsų daugiau už Stevensoną. Jis persvėrė 41 valstybėje ir surinko 457 elektorius. Stevensonas išėjo laimėtoju tik 7 valstybėse, daugiausia pietuose (Alabama, Arkansas, Georgia, Mississippi, Misouri, N. Carolina, So. Carolina); jis surinko tiktai 74 elektorius.

Prieš ketverius metus Eisenhoweris turėjo savo pusėje 39 valstybes su 442 elektoriais, Stevensonas — 9 valstybes su 89 elektoriais. Šiais metais respublikonai laimėjo W. Virginia, Lousiana ir Kentucky, pralaimėjo Misouri.

Eisenhowerio laimėjimas laikomas pačiu stambiausiu iš respublikonų prezidentų nuo Abraomo Linkolno laikų (1864). Taip pat nuo 1900 metų (McKinley) pirmas respublikonas prezidentas laimėjo perrinkimą. Tačiau pirmą kartą JAV istorijoje pasitaikė, kad išrinktas prezidentas neturės savo partijos daugumos nei Senate nei Atstovų Rūmuose.

Senate demokratai turės 50—49 atstovus, respublikonai 46 arba 47. Daviniai dar nėra galutiniai.

Atstovų Rūmuose demokratai turės 228 atstovus, respublikonai — 200; neaiškios dar 7 vietos. Vienas demokratų išrinktas kongresmanas jau spėjo pasimirti.

Gubernatorių skaičius irgi padidėjo demokratam. Jiem dabar atitenka 29 gubernatoriai, respublikonam— 18. Vienas dar neaiškus — Rhode Island.

ŽODIS PO RINKIMŲ

Eisenhoweris po rinkimų tarė padėkos žodį rinkėjam ir savo talkininkam. Jis prašysiąs Dievą jam padėti, kad rinkikų neapviltų. Jis visas savo jėgas skirsiąs 168 milijonų amerikiečių gerovei ir taikai pasaulyje užtikrinti.

Stevensonas pasiuntė Eisenhoweriui sveikinimą: "Jūs laimėjote ne tiktai rinkimus, bet ir didelį amerikiečių tautos pasitikėjimą. Aš jus nuoširdžiai sveikinu. Šį vakarą jau nebėra respublikonų ar demokratų, bet yra tik amerikiečiai. Aš gerai suprantu būsimus sunkumus, kurie laukia JAV vyriausybės, ir linkiu kuo geriausios sėkmės".

EISENHOWERIS su žmona balsavo netoli savo ūkio prie Gettysburg, Pa.

ADLAI STEVENSON balsavo Half Day, Ill.

SOVIETAI: MES NAUDOSIM JĖGĄ AMERIKA: MES ESAM PASIRUOŠĘ

Sovietai lapkričio 5 vakare per radiją pirma paskelbė, o tik paskui anglam ir prancūzam įteikė griežtą notą. Tokia elgsena laikoma nediplomatiška. Notoje Egipto uzpuolimas pavadintas "barbarišku" ir pasakyta: "Mes esame visiškai apsisprendę sužlugdyti agresiją (Egipte) ir atstatyti taiką viduriniuose Rytuose, panaudodami jėgą".

Anglai ir prancūzai atsakė tokiu pat būdu: pirma viešai paskelbė notos turinį, o paskui įteikė Sovietam. Joje atmestas Sovietų protestas ir pasakyta, kad Vengrijoje vykdoma didesnė barbarybė —ten žmonių nepalyginamai daugiau žuvę negu prie Sueso. Anglijoje ir Prancūzijoje imtasi priemonių prieš galimą rusų ataką (raketomis).

Amerika į rusų grasinimą atsakė imdamosi apsaugos priemonių. Vos tiktai pasklido žinia apie rusų notą, JAV didieji karo laivai ir lėktuvnešiai išplaukė iš uostų, kad nepasikartotų antrasis Pearl Harbour. Iš Norfolko, Virginijoje, išplaukė "kažkur į marias" didysis lėktuvnešis "Forestal", taip pat "Roosevelt," "Des Moines" ir k. Laivyno, sausumos ir aviacijos viršininkam įsakyta būti savo vietose. Washingtono sluoksniuose tai vadinama "pasiruošimu apsaugai". Baltuose Rūmuose pareikšta: "Rusai tenegalvoja padaryti tragiško žingsnio manydami, kad mes liksime nuošalyje". Eisenhoweris viešai pasakė, kad nebus toleruojama jokia jėga, be Jungtinių Tautų, kuri keltųsi į Egipto teritoriją.

Austrijoje bijoma Sovietų invazijos iš Vengrijos. Baiminasi ypač Šveicarija, kuri kreipėsi į Angliją, Prancūziją, Indiją, Ameriką ir Rusiją, kad jos susitiktų tartis. Eisenhoweris pareiškė, kad Austrijos teritorijos pažeidimas nebūsiąs toleruojamas.

Rumunam sukilti nepavyko

Rumunijoje prieš dvi savaites, kai prasidėjo Vengrijoje sukilimas, buvo įvykdyti dideli žmonių areštai. Žinios laisvąjį pasaulį pasiekė tik dabar. Bukarešte buvo bandyta organizuoti tokios pat demonstracijos, kaip Varsuvoje ir Budapešte, bet jos nepavyko didesniu mastu. Rusai suspėjo organizatorius suimti. Sustiprinta slaptoji policija ir rusų kariuomenė, kuri atvyko iš Ukrainos. Iš Rumunijoje kelios divizijos patrauktos į Vengriją.

RUSAI IŠVYKO IŠ IZRAELIO

Tel Avive, Izraelio sostinėje, nuo lapkričio 6 liko Sovietų Sąjungos tik stebėtojas. Visas pasiuntinybės personalas su ministeriu Aleksandru Abramovu išvyko Maskvon.

Pasauliui trūksta taikaus žmogaus

Oslo mieste, Norvegijoje, Nobelio premijos komisija šiais metais nerado pasaulyje nė vieno žmogaus, kuris būtų vertas taikos premijos. Dėlto 1956 metų taikos premija, kurią sudaro apie 36,000 dol., niekam nepaskirta. Lauks kitų metų. Premija tada bus didesnė 2000 dolerių, bet ar bus didesnė viltis taikai?

Kai kada gyvenimas ir pasijuokia iš tų taikos premijų. Prieš kelerius metus taikos premija buvo paskirta Jungtinių Tautų generalinio sekretoriaus padėjėjui Ralph Bunch už sutaikymą... Izraelio ir Egipto.

Visi dalyvaukime demonstracijose lapkričio 10 d.!

(ŽIŪR. SKELBIMĄ 4 PSL.)

Maskvoje paradas be entuziazmo

Maskvoje, raudonoje aikštėje, lapkričio 7, buvo suruoštas paradas paminėti 39 metų revoliucijos sukakčiai. Demonstracijos praėjo negyvoje, prislėgtoje nuotaikoje. Kariuomenės paradas truko tik 8 minutes. Nei parado garbės tribunoje nei vakare vaišėse Kremliuje nedalyvavo vakariečių diplomatai, protestuodami prieš kruvinus įvykius Vengrijoje.

Žukovas pasakė trumpą kalbą, kurioje užsiminė, kad Sovietų Sąjunga yra pasiryžusi duoti savo karines jėgas Jungtinėm Tautom taikai Egipte atstatyti. Dėl Vengrijos pasakė, kad "Sovietų Sąjungai padedant Vengrijoje likviduojamas fašizmas".

Ta savo kalba Žukovas prisipažino, kad Vengrijoje žmonės bolševikų šaudomi už jų tautinius siekimus, nes bolševikai vadina fašistais visus, kurie kovoja savo tautos vardu.

Žukovo kalba parade taip pat rodo, kad jisai vis labiau iškyla į priekį, nors garbės tribunoje centre dar tebestovi Chruščiovas.

● **Montevideo, Urugvajuje,** minia demonstrantų puolė ir sudegino du rusų konsulatus.

IZRAELIS NORI SINAJAUS

Izraelio ministeris pirmininkas David Ben-Gurion parlamente pareiškė, kad Izraelis nepaleisiąs iš rankų užimtos Egipto teritorijos. Žydai yra užėmę Gazą, Sinajaus pusiasalį ir salą Raudonojoje jūroje. Visa ta teritorija sudaro 23.000 kv. mylių. Į tą Guriono pareiškimą atsakė prezidentas Eisenhoweris, reikalaudamas, kad žydai pasitrauktų iš Egipto teritorijos ir paklustų Jungtinių Tautų tarpininkavimui.

Jungtinėse Tautose lapkričio 7 nutarta reikalauti, kad iš Egipto teritorijos pasitrauktų visos svetimos jėgos ir "tuojau". Už rezoliuciją balsavo 65 valstybės. Izraelis balsavo prieš. Susilaikė Australija, Anglija, Prancūzija, Belgija, Naujoji Zelandija ir Olandija. Anglai ir prancūzai pareiškė, kad jie pasitrauks tik tada, kai Sueso kanalą savo kontrolėn perims Jungtinių Tautų pajėgos.

Tarptautinė policija Sueso kanalui perimti ir taikai išlaikyti sutarta pasiųsti labai greitu laiku. Už šią rezoliuciją Jungtinėse Tautose balsavo 64 valstybės, susilaikė Egiptas, Izraelis ir Sovietų blokas. Sovietai susilaikė dėlto, kad jie norėtų ten "tvarką daryti" su savo kariniais daliniais, prisidedant ir kitiem. Kitos valstybės tą jų norą atmetė.

Sovietai netiesioginiai kišasi į konfliktą Egipte. Maskvoje Egipto pasiuntinybėje registravosi Sovietų karininkai "savanoriai". Be Sovietų valdžios leidimo jie to negalėjo daryti. Taip pat "savanorių" kuopos sudaromos komunistinėje Kinijoje. "Užsirašę 250.000 savanorių. Egipte skubiai taisomi aerodromai. Tai rodo, kad Sovietų pagalba manoma teikti oro keliu.

Sueso srtyje anglai laiko užėmę Port Saidą ir Port Fuadą, prancūzai — Izmailą. Kovos sulaikytos, bet atskirų susišaudymų tebepasitaiko.

Nasseris skoloje

Nasseris, nusavinęs Sueso kanalą, jautė, kad tai jam visai tuščiom nepraeis. Jisai stiprino savo karines jėgas rusų pagalba. Iš Rusijos buvo gaunami nemaži kiekiai senesnių ginklų ir lėktuvų. Nasseris už tai įžadėjo atsilyginti medvilne. Pusė visos krašto medvilnės (cotton) buvo sutelkta į sandėlius prie Sueso ir turėjo būti išgabenta į Rusiją. Visa ta medvilnė, karo veiksmam prasidėjus, sudegė.

LENKIJOJE PERMAINOS

Lenkijai dėmesys dėl Egipto ir Vengrijos įvykių yra sumažėjęs, bet joje dar neviskas apsiraminę. Vokietija yra pasiekusios žinios, kad Gomulka stengiasi nusikratyti maskvinių žmonių. Kariuomenėje atleisti 3 rusų generolai ir 29 karininkai. Viceministerį Zenoną Novaką numatoma pakeisti Oskaru Lange, kuris Lenkijai atstovavo Jungtinėse Tautose.

Austrijon atbėgo apie 15.000 vengrų, daugiausia moterų ir vaikų. Vaikų yra apie 3000. Kai kurie tėvai vaikus išsiuntė, patys palikę kovoti.

● **Indonezijoje,** Jakartoje, buvo demonstruojama prieš prancūzus ir anglus. Anglų pasiuntinybė padegta, prancūzų apkulta akmenimis.

● **Respublikonų spaudoje** sakoma, kad prezidentą Eisenhowerį labiausiai sukurstė imtis griežtos kampanijos rinkimuose Stevensono kaltinimas prezidento broliui, kad jis rėmęs Argentinos diktatorių Peroną. Sako, kad Stevensonas padaręs čia didelę klaidą.

atkarpa

VENGRIJOJE RUSAI ŠAUDO Į VAIKUS

Vengrijoje

Vengrijon Sovietai turi sutraukę 200.000 kareivių, arti 6000 tankų. Kariuomenė išdėstyta visu Vengrijos pasieniu. Budapeštas apsuptas devynių divizijų, pačiame mieste yra 1000 tankų, užmiestyje kalneliuose sustatytos didžiosios patrankos. Sukilėliai ligi šios dienos dar tebesilaikė Budapešto pramonės centre Dunapenteie ir daugelyje vietų provincijoje. Sukilėlių radijas, porą dienų tylėjęs, vėl prabilo saukdamasis pagalbos.

Rusai Budapešte elgiasi labai brutaliai. Buvo apšaudyta vaikų ligoninė, daug vaikų žuvo. Pirmadienį, lapkričio 6. Budapeštas pirmą kartą bombarduotas rusų lėktuvų. Gatvėse ant stulpų kariami sukilėliai. Miestui stinga maisto. Rusai nori badu priversti pasiduoti. Lenkijos prašymas leisti lėktuvais išgabenti iš Budapešto svetimšalius rusų atmestas. Sovietų atstovybė Budapešte tiesioginiai vadovauja kovom su vengrais. Imre Nagy likimas nežinomas. Vieni šaltiniai skelbia, kad jis rusų susaudytas: kiti — kad jis slapstosi arba pabėgęs į užsienius.

DEMONSTRACIJOS

prieš rusus vyksta visoje vakarų Europoje.

Kopenhagoje buvo numesta bomba į Sovietų atstovybę, komunistų partijos būstinei išdaužyti langai

Luksemburge 5000 žmonių minia apsupo Sovietų atstovybę. Demontrantai, įsiveržę į namus, išmėtė pro langus valgių patiekalus, paruoštus lapkričio 7 revoliucijos šventei.

Briuselyje demonstracijai vadovavo studentai; 3 sužeisti.

Stockholme ir Osloje prie Sovietų atstovybių minia šaukė "žmogžudžiai", "barbarai".

PARYŽIUJE

antibolševikinei demonstracijai vadovavo penki buvę Prancūzijos ministeriai pirmininkai — Pinay, Pleven, Laniel, Bidault ir Schuman. Demonstracijoje dalyvavo 10.000 žmonių. Demonstrantai, daugiausia studentai, padegė komunistų partijos būstinę Paryžiaus centre. Pirmieji du aukštai sunaikinti ugnies. Demonstrantam nepavyko užimti komunistų dienraščio "L'Humanite" redakcijos ir spaustuvės, bet jai padaryti nemaži nuostoliai. Po to sekė ir prokomunistinės demonstracijos. Keliolika žmonių sužeista.

ŽYDAITĖ su šautuvu ir karveliu Sinajaus dykumoje simbolizuoja karą ir taiką.

[illegible] prie Kremliaus langą išmes Lenino paveikslą

Lenino bendradarbis ir partietis pasakoja apie Leniną

[illegible] Ar [illegible] taip pat [illegible] Lenimas nebėgs nuo Stalino.

Kai kas iš jo buvusių bendradarbių ir partiečių yra praregėję. Jų žodis apie Leniną vertas dėmesio ir kitiem, kad jie pamatytų, kas yra tas naujasis Maskvos dievas.

Vienas toks liudininkas apie Leniną buvo Nikolai Valentinov, socialdemokratas, revoliucionierius — tada Rusijos socialistai nebuvo dar suskilę į socialdemokratus ir komunistus. Savo partijos skatinamas, Valentinovas paliko Kievą ir 1904 persikėlė į Ženevą, Šveicarijoje, kur gyveno Leninas. Valentinovas buvo publicistas, sociologas ir psichologas. Jis norėjo išsiaiškinti Lenino pažiūras, jo elgesį ir charakterį.

Kai Valentinovas prisistatė Leninui Ženevoje, vienas kitam padarė gerą įspūdį, ir tarp jų prasidėjo pasikalbėjimai. Tačiau Valetinovas nebuvo tik stebėtojas ir Lenino garbintojas. Jis turėjo savo pažiūras, pažinojo tais pačiais klausimais kitų partiečių nusistatymus, juos reiškė Leninui, ir žodinėje kovoje, diskusijoje kaip tik iškilo jam prieš akis Lenino paveikslas.

★

Tuo metu, kai Valentinovas 1904 atvyko pas Leniną, vadinamoje Rusijos socialdemokratų darbininkų partijoje buvo krizė — ėjo ginčas panašus kaip šiandien tarp Maskvos ir Jugoslavijos, tarp Chruščiovo ir Kaganovičiaus pačioje Maskvoje:

ar partija turi būti griežtai centralizuota, ar pagrįsta "demokratiniu federalizmu". Valentinovas matė, kaip dviem savo brošiūrom "Kas daryti?" ir "Žingsnis pirmyn, du žingsniai atgal" Leninas griežtai stojo už centralizmą. Kovoje už griežtą partijos centralizmą Leninas, anot Valentinovo,

pripažino teisę ir sugebėjimą partijos vadžias laikyti tik sau ir niekam kitam. Savo priešininkam partijos viduje Leninas degė tokia neapykanta ir noru juos sunaikinti, kad rodės praradęs nervus.

Valentinovas buvo nustebintas, kaip tas inteligentinėj aplinkoj išaugęs žmogus vartojo savo priešininkam koliojimus ir pravardžiavimus, kurie peržengia bet kurio padorumo ribas. Susidarė Valentinovas įspūdį, kad tai ligonis. "Į mano klausimą, ar nesergat, Leninas patraukė pečiais ir nieko aiškaus neatsakė".

★

Partijoje buvo svarstomas elgesys vieno partijos pareigūno, ir buvo reikalaujama jį pašalinti, nes jo elgesys nesuderinamas su jokiais padorumo dėsniais. Svarstymas davė proga išryškinti Lenino pažiūras apie moralę. Leninas tvirtino, kad tas pareigūnas yra naudingas revoliucijai, atsidavęs partijai, o visa kita esą nesvarbu. Kai Valentinovas jam atkirto, kad tuo atveju nebus galima smerkti ir niekšiškiausio pasielgimo, jei tik jį bus padaręs "naudingas partijai žmogus, kad tada bus pripažintas Dostojevskio Raskolnikovo dėsnis: "viskas leista", — Leninas atsistojo, su panieka pažvelgė į Valentinovą ir su ironija prapliupo prieš intelektualus, kurie norį revoliucijos uždavinius ir partijos reikalus nuskandinti plepaluose apie moralę.

Ir kituose pasikalbėjimuose Leninas buvo aistringas aiškintojas, kad

revoliucionieriui ir socialistui viskas leistina, jei tik tarnauja revoliucijai ir partijai.

Jokių kitų moralės normų jam nėra. (Bet ir pasmerktasis Stalinas elgiasi taip pat).

★

Leninas savo raštuose skelbė revoliucinę kovą, kovą be galo. Valentinovas susidarė įspūdį, kad Leninas yra drąsus kovotojas ir gali vesti minias į barikadas. Paskiau Valentinovas įsitikino klydęs. Jis įsitikino, kad

Leninas niekad nepasirodys barikadose, kur gresia priešo ugnis. Pavojuje būti turi kiti, manė Leninas, paprastesni už jį. Leninas buvo susirūpinęs asmeniniu saugumu, tik iš kitų partijos narių reikalaudamas revoliucinio karžygiškumo.

Vėliau ir Trockis palygino Liebknechto ir Lenino elgesį: esą Karl Liebknecht buvo revoliucionierius be baimės; priešingai Leninas — jis rūpinosi tik, kad nebūtų paliesta jo vadovavimo teisė ir kad karo metu jis sėdėtų generalinio štabo viršininko poste, vadinas, už kovos pavojų.

★

Pasikalbėjimuose aiškėjo, kad Leninas literatūroje nedaug apsiskaitęs. Dostojevskis jam — "tokiam šlamštui skaityti aš neturiu atliekamo laiko.. tokios literatūros man nereikia, ką ji man gali duoti". Tokiais posakiais Leninas atmetė Dostojevskį. Šekspyro, Bairono, Moljero nebuvo skaitęs. Kai Sibire turėjo laiko ir visai geras sąlygas, mokėsi vokiečių kalbą ir tada perskaitęs vienintelį Goethes veikalą "Faustą".

Veikalus jis skirstė į dvi grupes: vieni, kurie jam buvo naudingi, kiti nenaudingi.

Ir dabar panašiai komunistai skiria — kurie veikalai tinka revoliucijai ir partijai ir kurie netinka jos interesam.

★

Valentinovas įsitikino, kad **Leninas savo pažiūrų pagrinde turi ne tiek Marksą, kiek rusus nihilistus - revoliucionierius - Nečajevą, Tkačovą, o ypatingai Černiševskį.**

Lenine persveria ne tiek Marksas, kiek nihilistų naikinimo aistra, kurią išreiškė Černiševskio mokinys Zaičnevski:

"Mes neišsigąsime, jei dabartinio režimo nuvertimas pareikalaus ir tris kartus tiek kraujo, kaip jakobinai praliejo (Prancūzų revoliucijoje).. Mes skelbsim šūkį: 'imkitės kirvio', **naikinkite caro partiją be pasigailėjimo, kaip ji nesigaili mūsų. Žudykite juos aikštėse, jei šie niekšingi skurliai išdrįs pasirodyti gatvėse; žudykite juos jų namuose; žudykite juos gatvelėse; žudykite valsčiuose ir kaimuose.** Atsiminkite: kas ne su mumis, tas mūsų priešas, o priešai turi būti sunaikinti visom priemonėm".

★

Pasikalbėjimai tarp Lenino ir Valentinovo toliau privedė prie susikirtimų. O Leninas kritikos nepakentė, ir jų santykiai nutrūko. Valentinovas ilgainiui pasitraukė iš bolševikų partijos, o 1928 ir iš Rusijos į vakarus. Jis parašė savo pastebėjimus apie Leniną knygoje Vstreči s Leninom" (Susitikimai su Leninu). **M.**

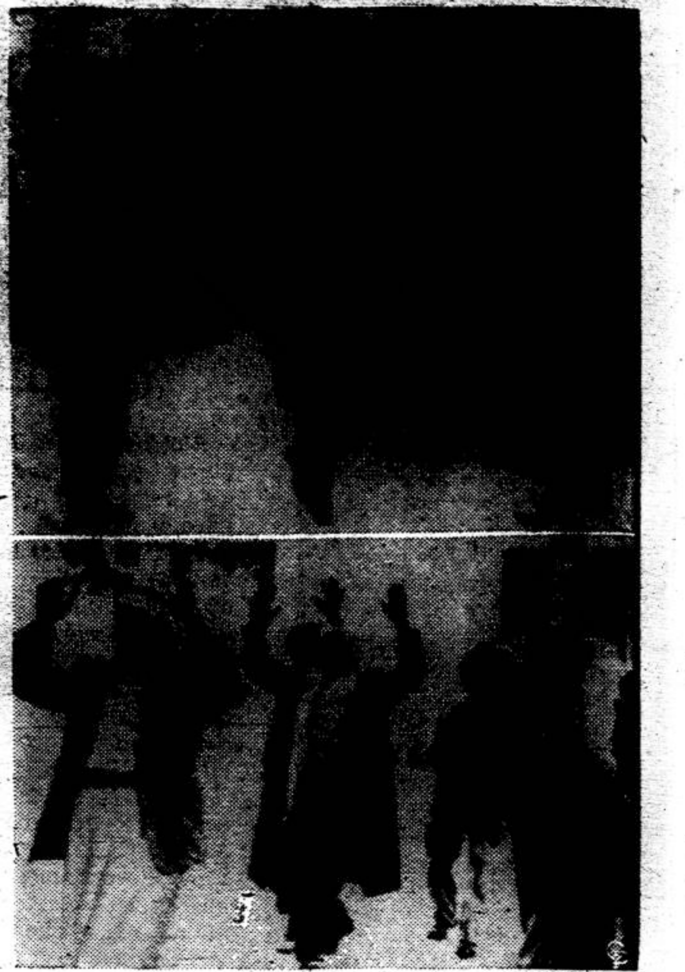

ŽYDAI varosi egiptiečių belaisvius.

KAS DAROSI N. Y. AMERIKOS LIETUVIŲ TARYBOJ?

Darbininko pereitame nr. paskelbtas laiškas redakcijai dėl New Yorko Amerikos Lietuvių Tarybos sudėties gali nustebinti ne vieną lietuvį, kuris lig šiol Amerikos Lietuvių Tarybai reiškė pasitikėjimą, nes joje susitelkę žinomi kovotojai už laisvą Lietuvą. Laiškas redakcijai atskleidžia visus metus trunkančią kovą taryboje, kurioje viena partija nori turėti taryboje žinomą veikėją prieš Lietuvos neprikIausomybę, vieną iš organizatorių pritarimo ir paramos Lietuvos okupantui.

Kai bolševikai Lietuvą okupavo ir ją prijungė prie Sovietų Sąjungos, tai Amerikoje buvo sustiprinta komunistų propaganda tarp lietuvių, kad jie spaustų Amerikos vyriausybę pripažinti Baltijos valstybių įjungimą į Sovietų Sąjungą. New Yorke tam reikalui buvo suorganizuotas 1943 gruodžio 18—19 "demokratinių lietuvių suvažiavimas". Suvažiavimas išrinko "Demokratinių Amerikos Lietuvių Tarybą" ir paskelbė jo priimtas rezoliucijas. Tarp tų rezoliucijų viena yra pavadinta "rezoliucija dėl Pabaltijo kraštų" atstovybių uždarymo, skirta valstybės sekretoriui Cordell Hull. Rezoliucijoje pareiškiame:

"..šiuo mes protestuojame Jungtinių Valstybių valstybės departamentui prieš tebetęsiamą ponam Žadeikiui, Bilmaniui ir Kaivui pripažinimą Lietuvos, Latvijos ir Estijos atstovais. Šios vadinamos pasiuntinybės ir konsulatai tapo pikčiausios antisovietinės propagandos agentūrom"...

"1940 Lietuvos, Latvijos ir Estijos tautos demokratinio balsavimo keliu pasirinko prisijungti prie Sovietinių Socialistinių Respublikų Sąjungos. Kol šios tautos nepasisakė kitaip, jų valia turėtų būti pagerbta".

"...šiuo mes pagarbiai prašome ir skatiname, kad Jungtinių Valstybių vyriausybė atšauktų savo pripažinimą atstovam buvusių fašistinių Lietuvos, Latvijos ir Estijos režimų ir kad tų negyvų popierinių vyriausybių pasiuntinybes bei konsulatus uždarytų. Mes esame tvirtai įsitikinę, kad tokis žygis gaus pilną visų taiką mylinčių lietuvių, latvių ir estų pritarimą bei paramą, ir mes taip pat tikime, kad tai būtų papildomas žingsnis kelyje į draugiškų santykių tarp Jungtinių Valstybių ir mūsų šaunaus sąjungininko Sovietų Sąjungos sutvirtinimą."

(Tekstas angliškas)

Šita probolševikiška rezoliucija ir visas to suvažiavimo aprašymas yra paskelbtas brošiūroje ("Suvažiavimo darbai, Brooklyn, N. Y., 1943), kurią išleido to suvažiavimo išrinkta "Demokratinių Amerikos Lietuvių Taryba" nurodytas adresas: 427 Lorimer St. Brooklyn 6, N. Y.). Ten pat aiškinamasi, kad suvažiavime "dalyvavo komunistai, dalyvavo demokratai, dalyvavo republikonai, dalyvavo nepartiniai žmonės". Vadinas, komunistam pasisekė pagauti ant kablelio ir kitus. Toje probolševikiškoje taryboje iš Brooklyno išrinkti buvo tokie nariai: Vincas Bovinas, **Antanas Bimba,** Jonas Gasiūnas, Kazys Kreivėnas, Walteris Kubilius, **Rojus Mizara, Keistutis Michelsonas,** Eva Mizarienė, Katryna Petrikienė, Dominінkas Šolomskas.

Ana išdavikiškoji rezoliucija pasirašyta tik dviejų žmonių pirmininko **"Kay Michelson"** ir sekretoriaus **"Roy Mizara".**

Tas pats "Kay Michelson" dabar atsiduria Alte. Ar tai nekelia susirūpinimo dėl New Yorko Alto, kuriam patikėta kova **už laisvą Lietuvą?**

SIUNTINIAI Į RUSIJĄ

Siuntinėliai, siunčiami į Rusiją ar į Sovietų užimtus kraštus, privalo būti patikrinti ir apmokėti, įskaitant muitą. Siunčiant tiesiog paštu, muitą turės sumokėti gavėjas. Siuntinėliai virš nustatyto svorio, bus siunčiami tik sumokėjus papildomą mokestį (penkis kartus daugiau negu nustatytas muitas).

Jei žmogus, kuriam siunčiama, atsisakytų mokėti už jam tiesiog paštu nusiųstus siuntinėlius, tai jie grąžinami atgal siuntėjui, kuris privalės apmokėti visas susidariusias išlaidas.

Geriausia visais reikalais kreiptis į persiuntimo įstaigas. Tas pats asmuo gali siųsti tik viena siuntinėlį savaitėje.

Žinotina sudarant siuntinėlius

Siuntinėlio didžiausias svoris gali būti 22 svarai, ir neilgesni 3 pėdų. Paštu siunčiamo gali būti 4 pėdų ilgio. Siuntinėlio vertė tik iki $50.

Už maistą, rūbus, vaistus ir knygas muito nėra. Vaistams, siunčiamiems su gydytojo paliudijimu, nereikalaujama jokių formalumų. Siunčiant asmeniškai yra reikalinga, kad Sovietų valdžia duotų leidimą siunčiamajam juos gauti. Leidžiama siųsti tik du svarai vaistų į metus. Vaistus galima siųsti ir oro paštu iki 18 uncijų.

Ant siuntinėlio privalo būti aiškiai užrašytas siuntėjo adresas ir žodis "Gift". Galima siųsti į visus komunistinius kraštus, išskyrus Kiniją ir Šiaurinę Korėją.

Jei siunčiama tiesiog paštu, gavėjas turės primokėti 350 rublių už rūbų kilogramą, 500 rb. už kojinių ir nertinių kilogramą, 100 rb. už tabako kilogramą. Žymiai mažiau už maistą.

Pinigų siuntimas

Galima siųsti ir pinigus, bet tik per bankus. Ten jiems bus išmokėta rubliais (4 rubliai už dolerį). Rublio vertė labai žema, pav. už cukraus svarą 4 rubliai, už tuziną kiaušinių 8 rubliai, už svarą sviesto 12 rublių. Tad neapsimoka siųsti pinigus. (Santrauka iš U. S. Department of Commerce pranešimo 1956. XI. 2).

ŠEIMA LIETUVOJE TURI BŪTI GERBIAMA

Rašo ALMUS

Didžiulių vedamuoju kompartijos laikraštis Vilniuje graudena lietuvius apie šeimos reikalus. Pirmiausia pagal sovietinį kurpalį supeikia "buržuazinę Lietuvą", kurioje šeima buvusi niekinama; paskui rodo sovietinės šeimos pavyzdžius: rodo teigiamu pavyzdžiu gausią net 8 vaikų šeimą; rodo neigiamą dailininko Jukonio šeimą Kaune, kuris pametęs žmoną, nors ji išleidusi jį į mokslus; rodo neigiamą Kondrotienę, kuri gyvenanti su "tokiu Simanavičium" susidėjusi, su alkoholiku, ir varanti savo nepilnametės dukreles elgėtauti. Po visų tų pavyzdžių Tiesa įpareigojo komjaunimą saugoti, kad šeima Lietuvoje būtų gerbiama, nes "tik garbingos tarybinės šeimos bus realiai pajėgios išugdyti ir išauklėti jaunuosius patriotus — tikrus leniniečius".

Visas tas susirūpinimas šeima yra veidmainiavimas. Bolševikam rūpi ne šeima, bet lietuviškos šeimos suardymas. Kas išdraskė lietuvių šeimų dešimtis tūkstančių, kas iš vaikų atėmė tėvus ir išgabeno į Sibirą? Gal bolševikai aiškinsis, kad tai buvo Stalino darbas? O kas dabar iš tėvų įtakos nori atimti vaikus? Kas apklausinėja mokyklose vaikus, ar jų tėvai nedraudžia jiem būai komjaunuoliais? Kas vaikus darželiuose ir mokyklose jau nuo 6 metų amžiaus moko, kad tėvai jiem negali būti autoritetas, kad tėvų pažiūros esančios "atgyventos" ir tik kompartija juos mokanti tiesos?

Naujas Lietuvos komunistų susirūpinimas auklėti "tikrus leniniečius" tik demaskuoja naujausią bolševikų užsimojimą atimti vaikų auklėjimą iš tėvų ir tokiu būdu šeimas griauti.

Paneriuos prie Vilniaus

"Tiesoje" V. Kazakevičius rašo, kad tame miestely už 12 kilometrų nuo Vilniaus gatvės tebėra negrįstos, nėra pirties, nėra kirpyklos, negalima gauti žibalo, nėra medicinos punkto. Tais visais reikalais tenka keliauti į Vilnių. Nei bibliotekos nei skaityklos taip pat nėra. Tik menkutis kinas.

Grafikų paroda

Vilniuje veikia Baltijos valstybių grafikų paroda. Ji gausiai lankoma. Išstatyta apie 1200 darbų, kurie priklauso 200 dailininkų.

Klaipėdoje tragiškai žuvo dailininkas Mečislovas Sirutavičius.

Įdomiausia kino kronika

Lietuviškos filminės kronikos redaktorius A. Vėsulas apžvelgia dešimties metų vietines filmines kronikas. Viena iš įdomiausių kronikų jis laiko V. Starosč pagamintą "Emigrantų grįžimą tėvynėn", kur žiūrovai matę ir girdėję "keistai apsirengusius ir keistai lietuviškai kalbančius tautiečius".

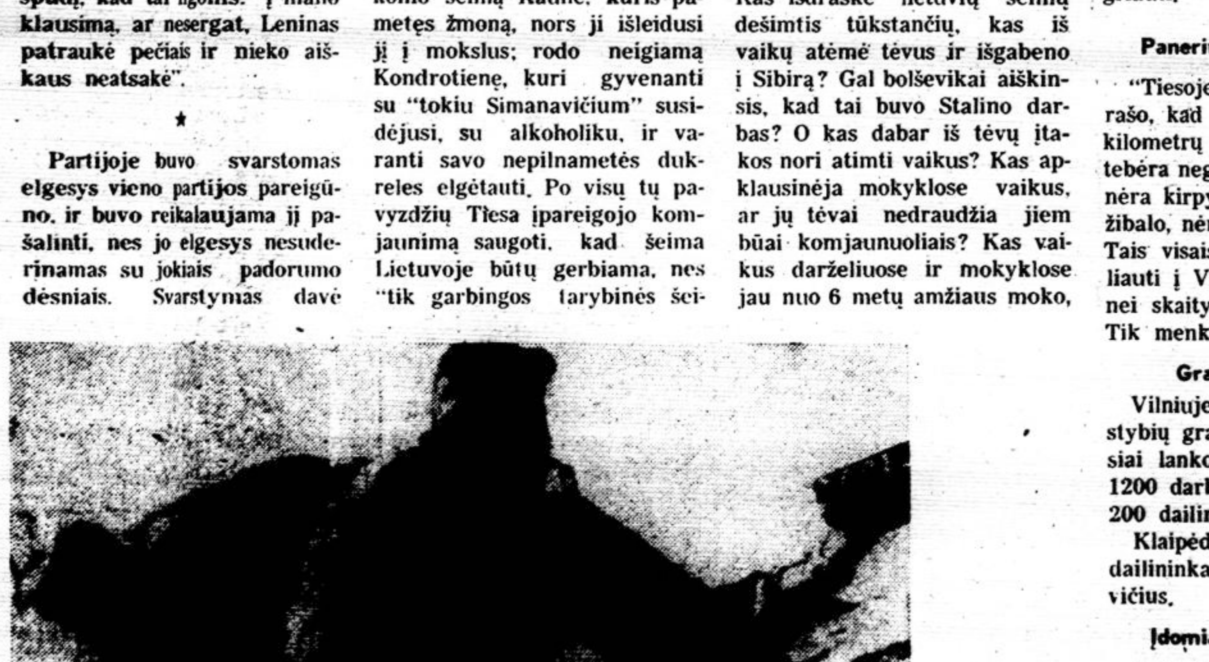

KARO VAIZDAI (apačioje) iš Sinajaus pusiasalio.

DARBININKAS Published Semi-Weekly except holiday weeks, when issued weekly

THE WORKER (Title Copyright) By FRANCISCAN FATHERS
Eina nuo 1915 metų. 1951 sujungė AMERIKĄ, LDS
ORGANĄ DARBININKĄ ir LIETUVIŲ ŽINIAS.

Reentered as second class matter at Brooklyn, N. Y. May 25, 1951, under the Act of March 3, 1879, originally entered as srcond class matter at Boston, Mass. September 17 1915.

SUBSCRIPTION RATES		PRENUMERATOS KAINA	
Domestic yearly	$6.00	Amerikoje metams	$6.00
Brooklyn, N. Y.	$6.50	Brooklyn, N. Y.	$6.50
Half year	$3.50	Pusei metų	$3.50
Foreign	$6.50	Užrienyje	$6.50

Laikraštį tvarko REDAKCINĖ KOMISIJA. Vyr. red. S. SUŽIEDĖLIS
Straipsnius ir korespondencijas redakcija talso savo nuožiūra. Nenaudoti straipsniai saugomi ir grąžinami autoriams prašant. Pavarde pasirašyti straipsniai nebūtinai išreiškia redakcijos nuomonę. Už skelbimų turinį ir kalbą redakcija neatsako.

RINKIMAI IR SUKILIMAI

Rinkimus, sakoma, veikė gražus oras ir negraži tarptautinė padėtis.

Gražus oras paskatinęs balsuoti daugiau žmonių, ypač respublikonų, kurie darganotomis dienomis sunkiau pajuda iš namų. Taip bent rodo statistika praėjusių rinkimų.

Negraži tarptautinė padėtis teigiamai atsiliepė Eisenhoweriui, buvusiam generolui, kuriam žmonės daugiau pasitikėjimo parodė. Ir tai ne dėlto, kad karo norėtų, bet kad įsitikinę, jog jisai geriausiai galįs karo išvengti. Amerikiečių tauta karo nenori. Tokį įspūdį išsivežė ir Sovietų atstovai, stebėję rinkimus. Tačiau amerikiečiam labai rūpi savo saugumas. Balsuotuojam atrodė, kad tas saugumas generolo rankose bus tikresnis.

★

Stevensonas šiuo atžvilgiu neapskaičiavo savo ėjimų. Kai jisai pasisakė prieš vandenilio bombos bandymus, žmonės jo nesuprato. Jisai nesiūlė Amerikai atimti atominę jėgą. Stevensonas tiktai siūlė atominių bombų nebandyti, nedaryti tam išlaidų ir nerodyti priešui, kiek jos galingos. Geigerio aparatai ir seismometrai tai pagauna. Dabar technikos pažanga leidžia bandymus atlikti ir laboratorijose. Bet tokių dalykų plačiom masėm neišaiškinsi. Kai Stevensonas pradėjo tai aiškinti, jisai buvo prastai suprastas ir pakenkė savo propagandai. Susidrumsčiusi padėtis atsisuko prieš jo žodžius.

★

Eisenhoweris gavo ne tiktai balsų persvarą, bet ir į jį sudėtas žmonių viltis, kad Ameriką jis geriausiai ves pro dabartinius sunkumus. Tie sunkumai yra užsienyje, ne viduje.

Namie žmonės tuo tarpu patenkinti, kad darbo netrūksta ir uždarbiai geri. Akcijos po rinkimų vėl ėmė kilti. Kas viduje negera, tai pavedama taisyti demokratam: iš rinkimų jie išėjo stiprūs kongrese, kuris įstatymus leidžia.

Iš prezidento laukiama, kad jis stipriau pasitvarkytų užsienyje, kad būtų apsieita be karo ir pasiekta daugiau laisvės ir saugumo. Eisenhoweriui reikės gerai pagalvoti, kad tas viltis pateisintų. Sveikinimai, atėję iš sukilusių vengrų, rodo, kad ir pavergtųjų akys nukreiptos į naujai perrinktą prezidentą ir Ameriką.

★

Vengrijoje sukilėliai tebesilaiko prieš tirštas rusų divizijas. Sukilėlių padėtis beviltiška, bet ir bolševikam situacija prasta. Labai nejauku švęsti revoliucijos sukaktį, kai prasidėjo kontra - revoliucija.

Būdinga, kad sukilimą pradėjo patys komunistai, dargi tie, kurie buvo specialiai auklėjami komunizmui remti. Tai studentai. Budapešto universitetan studentai buvo primami tik su partijos rekomendacija, kaip ir kituose Sovietų universitetuose. Žinoma, kad ir į Vilniaus universitetą sunku patekti tam jaunuoliui, kuris neparodo savo veiklumo komjaunuolių organizacijoje.

Bolševikai auklėjo jaunimą savo paspirčiai, o susilaukė smūgio. Kitaip ir negali būti, kai auklėjama netiesai, nelaisvei ir neapykantai. Ji atsigręžė prieš pačius bolševikus. Jie tebėra stiprūs savo ginklu, bet praranda savo trauklumą propagandoje ir idėjose.

Vengrijos sukilimas ir kruvinas jo malšinimas, reikia, tikėtis, atdarys akis paskutiniam Maskvos simpatikam. Bent jau pralietas kraujas tikrai nepraeis veltui. Jeigu jisai šį kartą ir neatneš Vengrijai visiškos laisvės, tai bus ją žymiai priartinęs.

Lenkai komunistai kloja savo kortas

Laiškas iš Anglijos

Jau aštunti metai šalia manęs dirba anglų darbininkas, žinomas kaip nemažas komunistų simpatikas ir didelis sporto entuziastas. Nuo to laiko, kai anglų rinktinė pralaimėjo prieš vengrus, prie jo mašinos atsirado garsiojo vengrų futbolisto Puškas fotografija, kurios jis niekam neleidžia nuimti. Kai spalio 27 d. rytą atvykau į darbą, didžiausiam mano nustebimui šis vyrukas pareiškė:

— Pagaliau atėjo laikas tuos rusus sutvarkyti. Jie žudo beginklius žmones. Žiūrėk, jau ir Puškas užmuštas. Amerika ir Anglija turi įsikišti ir juos sudrausti.

Šitas mažytis pasikalbėjimas rodo, kad ir labiausiai apstulbę vakariečiai pradeda suprasti, kad už geležinės uždangos kažkas yra netvarkoj. Lenkijos ir Vengrijos įvykiai pamažu pradeda juos žadinti iš patogaus ir nerūpestingo pokarinio snaudulio.

— Būkite tikras, niekas nepajudins piršto pavergtiesiem padėti, — pasakiau abejingai.

— Turės pajudinti, — atsakė darbininkas. Ir išsitraukęs iš kišenės tos dienos rytinį laikraštį pradėjo man skaityti. "Apie 2.000 žmonių minia šaukė prie JAV atstovybės Budapešte: Kodėl jūs mums nepadedate!? Tada milžiniški sovietų tankai pasirodė aikštėje ir prasidėjo beginklių žmonių skerdynės... Net Amerikos pasiuntinybės tarnautojai tik rūsyje išsigelbėjo nuo rusų kulkosvaidžių".

Šitaip rašė žinomas anglų žurnalistas Noel Barber, kuris paties Imre Nagy intervencija pirmasis gavo vizą įvažiuoti į liepsnojantį Budapeštą. Jis sakosi baisesnių skerdynių niekur nebuvęs matęs.

Senelis mėlynasis Dunojus buvęs raudonas nuo laisvės kovotojų kraujo. Ateity tegu bus jis vadinamas raudonuoju Dunojumi...

Tiesa, gražių žodžių vakaruose Lenkijos ir Vengrijos kovotojams negailima. Net pačiame kraštutinių kairiųjų "Daily Miror" darbiečių atstovas pareikalavo, kad Anglijos ministeris pirmininkas parlamente pareikštų lenkams simpatijas ir pažadėtų moralinę paramą jų kovoje dėl laisvės. O Amerika pažadėjo ir gėrybių duoti. Tik kažin, ar bebus kam jomis naudotis?...

Vis delto anglų spaudos ir visuomenės simpatijos yra vengrų ir lenkų pusėj. Lenkai yra apšaukti didžiausiais patriotais ir laisvės sargais anapus uždangos. Tas pats "Daily Miror" rašo, kad iš 47 tautų, kovojusių prieš Hitlerį, Lenkija yra labiausiai nukentėjusi. Atrodo, kad jei šiandien kokiam stebukladariui magiška lazdele pamojus, įvyktų pasaulio taikos konferencija, tai žymi dalis lenkų pretenzijų būtų be didelių ginčų patenkinta kaipo atpildas už jų iškentėtas skriaudas. Šitoks psichologinis nusiteikimas lenkų atžvilgiu yra ir mums įsidėmėtinas.

Anglų populiarieji dienraščiai pritaria lenkų pasiryžimui palaikyti tamprius ryšius su Rusija.

"Lenkai tebėra rusų meškos glėbyje, kuri kiekvienu metu, priglausdama prie savo "mylinčios" širdies gali juos sutriuškinti", rašo "Daily Mail". Nors lenkai rusų labiau nekenčia, nei savo metu nacių, nes per 17 metų jie tris kartus žiauriai lenkus apgavo (Stalino - Hitlerio paktas, Varšuvos sukilimas ir Jaltos konferencija), tačiau rusai tebelieka naturalūs sąjungininkai prieš vokiečius, kurie ir nemano pripažinti vakarinių Lenkijos sienų. Daugelis laikraščių iš dabartinių įvykių daro net labai toli einančias išvadas. Jau minėtas Noel Barber, kuris gerai pažįsta kraštus už geležinės uždangos rašo: "Lenkijos ir Vengrijos įvykių pasekmės turės įtakos mums, mūsų vaikams ir vaikų vaikams."

Tuo tarpu gausi Anglijos lenkų kolonija apie įvykius Lenkijoje nėra perdaug optimistiška. Generolas Anders atsisakė iš viso įvykius komentuoti, pareikšdamas, kad reikia palaukti tolimesnės jų eigos. Jo padėjėjas Czarniecki pareiškė: "Gomulka yra toks pat komunistas kaip tie, kuriuos jis dabar pakeitė. Vienintelis skirtumas, kad jis yra tikrai lenkiškas komunistas". Kitas lenkų kalbėtojas, pažinojęs Gomulką asmeniškai tvirtina, kad religijos laisvė, jam viešpataujant būsianti Lenkijoje neįmanoma.

"Gomulkai kunigo rūbas yra tas pats, kas jaučiui raudonas skuduras".

Labai įdomius samprotavimus tuo reikalu "Catholic Herald" savaitrašty yra pareiškęs kadaise buvęs žymus Anglijos komunistų veikėjas Douglas Hyde. Pateisinęs lenkų emigrantų nepasitikėjimą komunistais, jis tarp kitko rašo:

"Lenkų komunistai lošia savo kortas gerai. Jie nori sudaryti iliuziją namie ir užsienyje, jog tikrai siekiama žymių pakeitimų. Bet tai ir yra tik iliuzija. Jų marksizmas, nesvarbu ar būtų vadinamas titoizmu, stalinizmu ar chruščiovizmu, pasilieka tas pats. Savo pagrinde jis vistiek yra grąsymas Bažnyčiai, tikėjimui ir žmogaus sielai. Neramumai satelitiniuose kraštuose yra įdomūs, svarbūs ir jaudinantis. Šiuo metu jie rodo komunistinio pasaulio silpnėjimą. Bet jeigu per juos iškils labiau pajėgios komunistinės vyriausybės, kurias žmonės mieliau priims, nes jos bus labiau "tautinės" ir mažiau Maskvos diriguojamos, tai galutinėje išvadoje tatai neišvengiamai pasitarnaus komunizmo sustiprėjimui įvairiuose kraštuose".

Patys rusai, Chruščiovui perėmus valdžią, taip pat nerodo nei mažiausio pakitėjimo pasaulinės revoliucijos atžvilgiu. Gal tik metodai kiek pasikeitė. Į darbą daugiau įkinkytas radijas ir įvairios "kultūrinės" ir "ekonominės" delegacijos. Vien tik į vidurinius Rytus Chruščiovas po savo garsiosios kalbos Kremliuje jau

pasiuntė 116 tokių delegacijų.

Stalino laikais pačiame šaltojo karo įkarštyje 1948 m. kiekvieną savaitę buvo skiriama po 528 valandas radijo transliacijų į užsienius. Šiuo metu valandų skaičius jau viršija 2.000.

Bendrai sumuojant šių dienų anglų visuomenės ir spaudos nuomones dėl įvykių už geležinės uždangos, galima pasidaryti šias išvadas:

1. Neramumai turės neišvengiamai plėstis į kitas satelitines valstybes, bet rusai jas "sutvarkys".

2. Kremliaus viršūnėse vyksta savotiška fermentacija ir tarpusavio kova. Chruščiovas greičiausiai valdžioje ilgai nebeišsilaikys.

3. Komunizmo prestyžas šiuo metu šuoliais smunka. Bet jeigu jam pasiseks išvirsti į "tautinį" komunizmą, tai jo įtaka laisvajame pasaulyje gali žymiai sustiprėti. **J.L.**

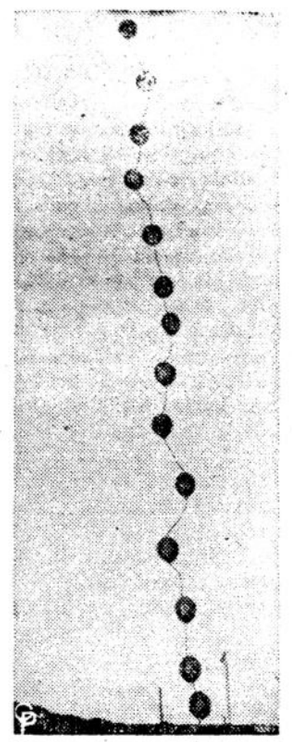

Taip gaunamos žinios apie oro atmainas: vėjo kryptį, stiprumą, drėgmę, temperatūrą, spaudimą.

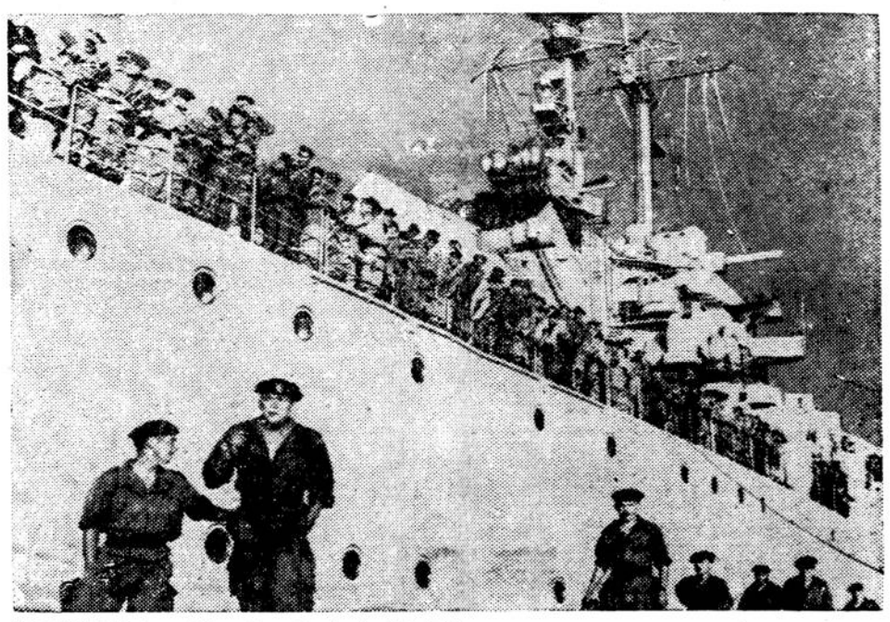

PRANCŪZAI karo laivu Jean Bart atvyksta į Sueza.

NAUJAS LITUANUS

Jau pasirodė šių metų 3(8) Lituanus numeris, kurį leidžia Liet. Studentų Sąjunga. Numeryje rašo: Karolis Drunga — Lietuva nacių okupacijoje; dr. P. Jonikas — Lietuvių viena iš seniausių kalbų; dr. Jonas Grinius — Kryžiai; Pranas Čepėnas — Lietuvių 1831 m. sukilimas; Joseph Boley — Balfas. Visuomeninės ir kultūrinės žinios.

Lituanus redaguoja: L. Sabaliūnas — vyr. red.; I. Čepėnaitė, V. Gaškaitė, D. J. Valančiūtė, P. V. Vygantas. Anksčiau redakcijos adresas buvo Urbana, Ill., dabar, persikėlus vyriausiam redaktoriui ir V. Vygantui į New Yorką, Lituanus adresas yra: 916 Willoughby Ave., Brooklyn 21, N. Y.

BIRUTĖ EMPAKERYTĖ

UŽUOLAIDA

6

Ir vėl man reikėjo išvažiuoti į kitą miestą. Ar galėjau nevažiuoti? Juk visą laiką žinojau, kad reikės kartais išeiti kelioms dienoms iš namų. Tačiau dėl to niekas nepasikeis. Tuomet mama bus visą laiką su Algučiu, ir man nereikės nei kiek rūpintis. Be to, aš paskambinsiu kiekvieną dieną namo, nežiūrint kaip toli nuo namų būsiu ir sužinosiu, jeigu kas nors pasikeistų. Ar gi savo buvimu galėčiau ką pakeisti? Ar galėtų būti kitaip daroma? Aišku, kad ne. Tad kodėl dar vis po trupučiuką pagalvodavau? Kodėl dar prieš uždarydama duris kelis kartus atsisukdavau vėl pasižiūrėti, tarsi būčiau ką pamiršusi? Nežinau. Tik žinojau, kad turiu eiti. Tik žinojau, kad palieku dar pora minučių čia, kurios nieko nepakeis. Kurios ir mano abejonių neišsklaidys.

Ir tuomet, vos uždarius duris, jau pradėdavau laukti dienos, kuomet važiuosiu namo. O valandos pasidarydavo viena už kitą ilgesnės. Ilgos, ir niekaip negalėdavau jų pavaryti greičiau praeiti pro mane, bet ne stoviniuoti ir žiūrėti kaip jas praleisiu.

Ir kai šį kartą išeidama atsisveikinau Algutį, jis žiūrėjo į mane savo didelėmis akimis, tarsi norėdamas ką pasakyti. Žiūrėjau ir aš ilgiau negu paprastai, tik nei vienas nei, kitas nieko nesakėme. Ir priėjusi prie durų, dar ilgiau pastovėjau ir atsisukusi žiūrėjau į jį. Algutis taip pat vėl nenuleido akių. Man buvo keista. Negi tas mažutis galėjo ką galvoti? Ar jis suprato, kur aš ėjau? Jis net nežinojo, kad keliatą dienų jo nematysiu. Tačiau ar galėjo būti skirtumas? Man rodės, jis dar negalėjo gerai suprasti, jis nežinojo taip pat, kad aš nevažiuoju vien savo malonumui. Aš tik turiu važiuoti! Tačiau vėl tuoj grįšiu, ir mes galėsime toliau dažnai žaisti drauge. Vėl dienos skubės ta pačia vėže. O gal jis suprato? Gal mėgino žvilgsniu pasakyti, kad jis pritaria man, kad jis norėtų būti drauge?

Važiuodama pamiršau visa. Rūpėjo vien, koks bus ten pasisekimas. Į šį miestą važiavau pirmą kartą dainuoti. Norėjau pasirodyti tikrai gerai, kad neapvilčiau tų, kurie ateis mane išgirsti. Jeigu nebūtų pirmas kartas, taip daug negalvočiau. Juk jie pažintų. Galėtų kalbėti apie praėjusius kartus. Tačiau dabar... Turėjau sudėti visas jėgas. Turėjau parodyti, kad, sukūrusi šeimą, nesėdžiu ramiai rankas sudėjusi, tačiau toliau keliauju savo suplanuotuoju keliu.

Sekančią dieną paskambinau namo. Mama sakė, kad Algutis truputį nesveikuoja. Tačiau per daug negąsdino mane. Sakė, kad to amžiaus vaikui gali vieną valandą būti vienokia kitą kitokia. Bendrai daug ji man nesakė. Paskui greitai pradėjo klausinėti, kaip patinka čia. Pažadėjau vėliau paskambinti, tačiau ji liepė ramiai eiti dainuoti ir negalvoti apie namus. Sakė, kad jie patys įstengs susitvarkyti.

Padėjusi telefono trūbelę, kurį laiką sėdėjau viena su savo mintimis. Stebėjaus, kad mama pasakė apie Algučio negalavimą. Paprastai ji žino, kokioj nuotaikoj aš būnu, ir visa nušviečia puikiausiomis spalvomis. Kodėl dabar ji man pasakė? Kodėl ji tuoj pradėjo kalbėti apie koncertą? Tarsi būtų visai ne mama.

Tačiau būtų tikrai pasakiusi, jeigu būtų kas rimtesnio. Juk čia ne juokai. Tuomet net neklaustų apie koncertą, nes reikėtų visa pamiršti. Ir Algirdas buvo labai nekalbus. Tarsi jie susitarę, ar visi būtų blogam ūpe. Tačiau kas galėjo nutikti taip greitai, vos man išėjus pro duris? Vos pasakius sudie? Taip greitai dideli dalykai neįvyksta.

Sekantį rytą mane pažadino staigus telefono skambėjimas. Iš karto negalėjau suprasti kas čia dėjosi, nes buvau pažadinta iš miego. Tik vėliau supratau ir bėgte pribėgau.

— Algutis rimtai serga. Būtų geriausia, jeigu tu tuoj grįžtum — visai be įžangos pasakė Algirdas.

— Dabar? — vos pratariau — Ar gi tu nesupranti, kad aš jokiu būdu negaliu? Ar tu nežinai, kad šį vakarą aš turiu čia dainuoti? —

— Suprantu, suprantu. Tačiau vis tik pasilieku prie savo nuomonės. Nors daktaras ramina, bet... —

— Daktaras?! — sušukau klausdama.

— Taip. Šiąnakt jis buvo visą pusę nakties — vėl trumpai paaiškino Algirdas, tarsi kalbėtų darbe su kuo. Taip skambėjo jo balsas.

— Tu žinai, Algirdai, ką man reiškia ši tavo žinia. Tu turi žinoti — pridėjau—Tačiau tu lygiai žinai, kad šiandien ligi vidunakčio iš čia išvažiuoti jokiu būdu negaliu. Po koncerto imsiu pirmą traukinį ir ryte būsiu namuose.

Tačiau aš vis tiek nieko savo buvimu nepadėsiu. Pašauk kitą daktarą. Gal kitas bus geresnis. Pagaliau gal jie abu galės daugiau padėti Algučiui.

— Mėginsiu daryti visa, kas galima. Tačiau ... Lauksiu tavęs grįžtant kiek galima greičiau, — pasakė jis, ir tuo mūsų pasikalbėjimas baigėsi. Tarsi būtų visai ne mano vyro žodžiai. Lyg būtų kalbėjęs koks nepažįstamas žmogus, kuris turi dar be šio daug kitų reikalų. Šitokio Algirdo aš nepažinojau. Tokio Algirdo niekuomet nebuvau sutikusi. Grįžusi turėsiu jam tai priminti. Pagaliau ar jis nežino, kad šiandien mano koncertas? Turėtų būti tik geras, turėtų kalbėti gražius žodžius! Ar ir jis, pagaliau, nesupranta manęs? Mano vyras!

Padėjusi telefoną grįžau į lovą, nes tebebuvo ankstus rytas. Mintis vijo mintį. Viena už kitą baisesnė. Prieš mano akis atsistojo mažas Algučio veidelis su tom didelėm akim, žiūrinčiom tiesiai į mane. Ir tas pats žvilgsnis su kuriuo mane išleido pro duris išeinančią. Gulėti ilgiau negalėjau. Atsikėliau. Ilgai vaikščiojau po kambarį. Niekaip nesupratau, ką turiu daryti. Jau norėjau imti telefoną skambinti jiems ir klausti, ar Algučiui geriau, tačiau vėl susilaikiau. Juk iš tiesų gal nėra taip labai blogai? Gal Algirdas norėjo tik pagąsdinti? Pati žinau, jis ne labai mėgo šiuos mano išvažiavimus, nors aš negalėjau suprasti kodėl. O jeigu taip labai serga Algutis, tuomet aš nieko jam nepadėsiu, tik kelioms minutėms juos atitrauksiu nuo jo pasilaikydama sau. Ak, kokia savanaudė tuomet būčiau! Ne, skambinti negalėjau. Reikėjo tik laukti, kad greičiau praeitų koncertas ir skubėti namo.

Tačiau dar buvo visa diena prieš akis. Ir reikėjo tą dieną išgyventi. O valandos slinko lėčiau viena už kitą ir niekaip negalėjau jų pastūmėti, niekaip negalėjau pavaryti greičiau į priekį. Reikėjo tik laukti. Laukti, laukti. O laukimas kartais būna baisesnis už pačią mirtį. Laukime būna pasislėpęs nežinojimas, kuris nuodija, kuris kankina, lyg nuodinga gyvatė apsiveja, norėdama pasmaugti.

Ir kaip aš galėjau dainuoti, kaip galėjau šypsotis išėjus, kada manyje viešpatavo rūpestis, kada negalėjau priversti mintis keliauti ten kur reikia, o ne kur panorėtų?

Ir staiga prisiminiau savo pačios mintis, kad man kito kelio nėra. Kad kelias eina atgal, kad seniai tiek daug atsižadėjau dėl dainavimo. Kad užsikimšdavau ausis, jog nebūčiau trukdoma. Ir dabar, šį kartą, man nebuvo kito kelio. Reikėjo visa palikti už durų, išeinant į salę. Reikėjo pamiršti, kad aš čia tik kitus linksminu, bet nepriklausau. Reikėjo būti čia. Reikėjo jausti, kad šią minutę esu tikrai čia. Juk ten yra vyras. Jis visa sutvarkys. Jis žino, kas geriausia. Negi negalėčiau nei savo Algirdu pasitikėti? Kuo gi tuo met aš tikėčiau? O Algirdas protingas. Jis labai myli mūsų mažutį. Ir mama ten yra. Jie žinos, ką reikia daryti be manęs. Ar aš pagaliau būčiau gudresnė už juos visus?

(Bus daugiau)

Lietuviška daina Vokietijoje

M. MUSTEIKIS (ELI)

Visi girdėjom apie darbo kuopas prie JAV kariuomenės dalinių Vokietijoje. Amerikiečiai jas vadina "Labor Service" ir skiria įvairiems darbams: sargyboms tiltų priežiūrai, inžinerijos užduotims. Jei susitelkia pakankamas skaičius iš vienos tautybės, tai jie sudaro savo kuopą. Turi ir lietuviai keletą lietuviškų kuopų, kurios šalia tiesioginių pareigų daug laiko skiria ir lietuviškiems reikalams. Emigracija retina ir kuopų eiles, silpnina jų lietuvišką kultūrinę veiklą.

Ilgai veikė lietuviškų kuopų choras. Dabar ir iš jo daug kas emigruoja, greitu laiku išvažiuoja ir choro vadovas Faustas Strolia, visai dar jaunas vyras, bet jau pasižymėjęs dideliais muzikiniais gabumais ir kuklumu. Tai sužinojęs, kreipiausi su keleta klausimų, norėdamas suteikti žinių lietuviškai visuomenei apie darbo kuopų kultūrinę veiklą Vokietijoje.

★

Nuo kada pradėjote puoselėti dainos meną darbo kuopose ir kaip?

1950 gruodžio 15 Vytauto Didžiojo vardo sargybų kuopa Bamberge šventė savo penktąsias įsisteigimo metines, ir ta proga pirmą kartą pasirodė mano dvigubas vyrų kvartetas. Ypatingai malonu man čia pažymėti, kad du iš ano kvarteto choristai — P. Chmiliauskas ir Č. Vansevičius — ligi dabar ištikimai dainavo mano įvairios sudėties choriniuose vienetuose.

Kokias turėjote darbo sąlygas?

Pirmiausia šia proga norėtųsi paaiškinti, kad "Labor Service" pavadinime telpa ne tik darbo, bet ir sargybų bei inžinerijos daliniai. Sargybų kuopoms charakteringa, kad jųjų vyrai niekados negali kareivinėse susirinkti visi kartu.

Lengviau tuo atžvilgiu yra darbo ir inžinerijos kuopoms. Čia darbo laikas visiems tas pats, o vakarai ir šventadieniai laisvi, tai ne tik choro repeticijoms, bet ir kokiai choro išvykai sąlygos palankios.

Palankiausias darbui sąlygas radau 8593 inžinerijos kuopoje. Čia vyrų choras buvo įsteigtas 1954 birželio mėn., ir nuo pat pirmos dienos gavo savo vadovybės visapusišką, nuolatinę ir labai nuoširdžią paramą. Padėka tos kuopos vadams, pirmiau kpt. J. K. Valiūnui, o vėliau kpt. J. Baltrušaičiui, kurie ne tik patys buvo aktyvūs choristai, bet ir didžiausiuose tarnybiniuose sunkumuose atrasdavo tiek repeticijoms, tiek choro išvykoms išeičių. Jų abiejų didelis nuopelnas, kad choras galėjo taip plačiai reikštis ir išsilaikyti. Šioje vietoje negaliu nesuminėti moralinės ir kitokios paramos, kurią patyriau iš darbo kuopų kapeliono kun. Br. Liubino, per 2 metus dirbdamas tiesioginėj jo žinioje.

Chorui nestigo nei entuziazmo, nei solidarumo. Vyrai parodė daug idealizmo. Už tai jiems pagarba ir mano gili padėka. O kiek vyrams tekdavo dėl choro pasiaukoti, galima matyti iš poros pavyzdžių.

Buvo laikotarpis, kai vyrai rinkdavosi po 2 kartus į dieną repeticijai: 7 val. ryte ir vakare po darbo. Sudarius su 2040 darbo kuopa jungtinį chorą, kas vakarą važinėdavo pora dešimtų kilometrų į repeticijas, — ir tai žiemą, karišku sunkvežimiu! Kitas gražus pavyzdys, tai sudarymas 8593 ir 8591 inžinerijos kuopų choro junginio. Čia teko ir vieniems ir kitiems pernykštės gilios žiemos šalčiausiomis dienomis važinėti per pusantro šimto kilometrų.

Iš to laikotarpio gražiausi mūsų pasirodymai buvo: amerikiečių radiofone AFN Kaiserslauterne, kalėdinėse pamaldose (Krippenfeier) tarp 12 kitų tautybių vienoje Mannheimo bažnyčių (Spitalkirche) ir Vasario 16 minėjime Heidelbergo miesto didžiojoje salėje.

Ar buvo pakankamai tinkamų dainų?

Vokietijoje jau seniai praėjo tie laikai, kada stovyklos knibždėte knibždėjo uždėmime ieškančio jaunimo. Mūsų visur paliko tik saujelė, o kuopose emigruojančių vyrų eiles papildo tautiečiai, išgulėję po 6 ir daugiau metų TB sanatorijose. Tad apie pasirinkimą, pilna to žodžio prasme, ir kalbos negali būti.

Šiandien turėtume eiti kiek kita linkme. Turėtume gaivinti ir palaikyti dainą ir josios meilę savųjų tarpe.

Reikėtų stengtis, kiek galima, apjungti į mūsų dainos sambūrius visus tautiečius, mėgstančius dainuoti.

Jei kas iš mūsų tautiečių mano galįs kritikuoti tokio vieneto muzikalinį lygį, greičiausiai užsimiršta, kokios svarbos chorinis bendravimas turi mūsų lietuvybės išlaikymui. Ne vienam Vokietijoje pasilikusiam tautiečiui priklausymas chorui padeda nugalėti ir sunkiausius gyvenimo statomus bandymus. Pagalvokime apie M. Budriūno vadovaujamą "Darnos" chorą Memmingene, kuris šiais metais švenčia savo 3 metų sukaktį. Kiek ten invalidų! Vienas be rankos, kitas be kojos, trečias aklas, o didžioji dalis buvusių ilgamečių džiovininkų, kurie, užuot pasidavę desperacijai susirenka bendrai pakiliai dainai ir giesmei. Tikrai darnus choras. Pavyzdys mums visiems tremtyje. Ta linkme ir mano stengtasi nuo pat pradžių eiti, pritraukiant kiek galima daugiau vyrų į chorą.

Į kokias dainas kreipėte labiau dėmesį?

Daugiausia dainavome rimtas, lyrinio pobūdžio lietuvių liaudies ir lietuvių kompozitorių sukurtas dainas. Jųjų nuoširdumas ne tik mūsų pačių giesmininkų širdis surišdavo vienan organizman, bet iš karto užmegzdavo šiltą kontaktą ir su publika. Ir kas gali būti mums mielesnio ir artimesnio, kaip dainoje ilgėtis motinėlės ir tėtušėlio, sesulių ir brolužių, tėviškėlės ir gimtųjų namų, ar apraudoti savo skurdžią našlaičių dalią, ieškant gamtoje supratimo ir atjautimo, arba randant nusiraminimą kad ir sekančiuose dainos žodžiuose: "Ak, už ką, Dievuli, skyrei tiek kančių, ar už tai, kad gimęs lietuviu esu?.."

(Bus daugiau)

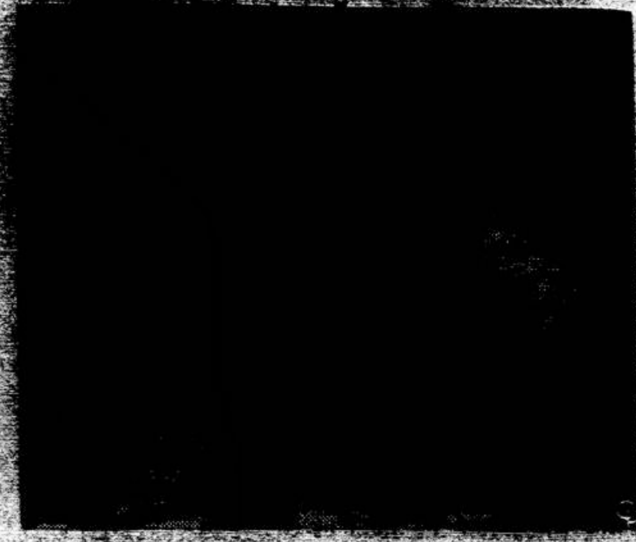

NOBELIO premiją iš fizikos mokslų 1956 laimėjo dr. William Shockley (Madison, N. J.), dr. Walter H. Brattain (Murray Hill, N. J.) ir dr. John Bardeen (Champaign, Ill.)

Vasario 16 gimnazijos reikalu

Broliai ir sesės lietuviai!

Vokietijos lietuvių bendruomenės naujoji taryba, susirinkusi pirmajam posėdžiui, su gilia padėka šiandien mini visus Vasario 16 gimnazijos rėmėjus. Laisvojo pasaulio lietuvių visuomenės parama, suteikusi galimybę įkūrti ir iki šiol išlaikyti stambų lietuvybės židinį, sudarys vieną iš gražiausių puslapių lietuviškosios emigracijos istorijoje. Tik su giliu susijaudinimu galima šį reiškinį minėti, nes vienintelės pasaulyje laisvos lietuviškos gimnazijos buvimo bei išsilaikymo faktas stiprina tikėjimą lietuviškuoju solidarumu ir didina pasiryžimą stiprinti Lietuvos laisvės labui lietuvybės kultūrinį darbą bei priaugančiųjų kartų lietuviškąją sąmonę.

Tačiau, perimdama reikalus iš buvusių bendruomenės organų, taryba laiko savo pareiga konstatuoti ir pranešti lietuviškosios visuomenės žiniai, kad Vasario 16 gimnazijai vis dar tenka kovoti su gyvybiniais sunkumais. Ši švietimo institucija, teikianti laisvojo pasaulio lietuvybei daug garbės bei pasididžiavimo, drauge yra ir didelio rūpesčio šaltinis.

Vokietijos lietuvių bendruomenė tik viso laisvojo pasaulio lietuvių paramos dėka įstengusi gimnaziją išlaikyti, ir šiandien dar yra priversta šauktis lietuviškosios visuomenės paramos ir kviesti laisvuosius lietuvius neleisti gimnazijos rėmimo pastangoms nusilpti.

Vasario 16 gimnazijos auklėtiniai yra prisirišę prie savojo švietimo židinio ir tikisi, kad lietuviškasis solidarumas jį išlaikys. Būkime tikri, kad Vasario 16 gimnazija ir jos darbas yra dovana lietuvių tautos laisvės ryžtui paremti, nes žinia, kad pasaulyje yra sąlygos jauniesiems lietuviams laisvėje lietuviškai mokytis, yra drauge ir dvasinis pastiprinimas tiems jauniesiems lietuviams, kurie tų galimybių pavergtoje tėvynėje neturi.

Šimtmečiais lietuvis kovojo dėl šviesos, reta kita tauta tiek sudėjo aukų dėl švietimo. Todėl Vokietijos Lietuvių Bendruomenės taryba ir turi moralinės stiprybės bei pareigos tarti visiems laisviesiems broliams ir sesėms —

Tėvynės nelaisvės metais neleiskime Vasario 16 gimnazijai pražūti, neleiskime užgesti šiam šviesos židiniui emigracijoje!

P. L. B. Vokietijos krašto tarybos vardu — prezidiūmas:

J. Bataitis,
Kun. A. Bunga,
Dr. A. Rukša

Lietuvių tautos istorija besidomintiem

Yra daug lietuvių tautos istorijos problemų, kurios reikalingos artimiausioje ateityje pernagrinėti, nes jos žalingai veikia tautos interesus.

Yra skubus ir neatidėliotinas reikalas surinkti istorinę medžiagą, nes laikas ir sąlygos negailestingai ją naikina.

Yra jau atėjęs laikas rimtai susirūpinti istorikų prieaugliu, nes iki tolei dar nieko šioj srity nepadaryta.

Yra skubus reikalas ateiti į pagalbą lituanistinių mokyklų (ar klasių) istorijos mokytojams, nes jie palikti be niekeno pagalbos.

Darbų daug. Pavienių partizaninių pajėgų šiems darbams atlikti neužtenka. Reikia sutelktinių, nuolatinių, organizuotų jėgų. Tas rūpestis ir privertė JAV ir Kanados lietuvių kongreso metu istorijos sekcijos posėdžiui pasiūlyti kurti Lietuvių Tautos Istorijos Drją. Posėdžio dalyviai, labai gyvai tą klausimą išdiskutavę, padarė nutarimą minėtą draugiją steigti. Jos nariais gali būti po visą pasaulį išsibarstę lietuvių tautos istorija besidomį lietuviai: istorikai, istorijos mokytojai, istoriją studijuoją studentai ir istorijos mėgėjai. Draugijos suorganizavimui sudaryta komisija iš Vincento Liulevičiaus, Alicijos Rūgytės ir dr. K. Matulaičio.

Organizacinė komisija, vykdydama jai uždėtą pareigą, prašo:

1. pranešti savo nusistatymą dėl kuriamos draugijos,
2. ar manote būti jos nariu,
3. duoti sugestijų dėl įstatų,
4. atsiųsti aukščiau minėtos kategorijos asmenų adresus, nepaliekant tos pareigos kitiems,
5. kelti sumanymų dėl draugijos veiklos organizavimo (gairės būsimai valdybai).

Kai bus gautos sugestijos, komisija sudarys įstatų projektą ir išsiuntinės visiems žadantiems būti nariais ir naujai gautiems adresatams. Bus prašoma pastabų ir pasisakymo "už" ar "prieš". Iš gautų pastabų bus sudaryta galutinė įstatų redakcija ir pagal juos, jei dauguma bus pasisakę "už", bus pravesti korespondenciniai vadovybės rinkimai. Tuo paskutiniu darbu organizacinė komisija ir baigs savo veiklą.

Organizacinė komisija labai prašo ir laukia nuoširdžios paramos Lietuvių Tautos Istorijos Draugijos organizavimo darbe.

Organizacinei komisijai rašyti šiuo adresu: Pasaulio Lietuvių Archyvas — LTID, 2601 West Marquette Road, Chicago 29, Illinois, U.S.A.

33-JI METINĖ TARPTAUTINĖ MOTERŲ PARODA

įvyksta lapkričio 5 iki lapkr. 11 — nuo 12 val. pietų iki 11 nakties.
Įžanga 91 c., įskaitant taksus.
71st. REGIMENT ARMORY
34 St. ir Park Ave.
Lietuvių pasirodymas Lapkričio 11.

MASINĖS DEMONSTRACIJOS

LAPKRIČIO 10 D., VIDURDIENĮ,

Pavergtos Europos Tautų Seimas organizuoja masines demonstracijas, kurių tikslas išreikšti vienybės jausmus vengrų tautai.

Demonstrantai renkasi lapkričio 10, vidurdienį, prie 5th Ave. ir 50-tos gatvės, New Yorke. Iš ten visi žygiuos prie Sovietų Jungtinių Tautų delegacijos pastato (Park Ave. ir 68th gatvė).

DEMONSTRACIJA REIKALAUS:

- laisvės Vengrijai,
- rusų dalinių atitraukimo iš Vengrijos ir kitų pavergtų Europos kraštų,
- laisvų rinkimų visuose pavergtuose kraštuose,
- politinių kalinių išlaisvinimo ir
- koncentracijos stovyklų panaikinimo!

Visi kviečiami dalyvauti šioje masinėje demonstracijoje ir išreikšti protestą prieš rusų tiraniją bei masines žudynes Vengrijoje!

"Dream car" design for driving today is offered by Mercury in its completely new line for 1957. Representing one of the most extensive model changes in history, the 1957 Mercury has a unique styling theme highlighted by graceful, sculptured side projectiles topping low rear fenders and terminating in massive V-angle tail-lights. Entirely new, bigger bodies designed especially for Mercury are wider and longer and roomier, giving more passenger comfort. Overall height has been reduced four inches, yet head room has been increased two inches. A softer ride, better handling and roadability result from newly engineered chassis features, which include the industry's first air-cushion rear suspension on many models. A choice of a 255 hp. or 290 hp. V-8 engine is offered in Mercury's 15 new models in Monterey, Montclair and station wagon series. Pictured is the Mercury Montclair four-door sedan.

Hardtop styling is achieved by Mercury in its exciting new station wagon. A lone, canted center pillar on each side, gives picture window visibility and style. Windows wrap around at the back, and the rear window rolls down into the tail-gate, eliminating the cumbersome lift-gate and adding open-car ventilation to closed car protection. Mercury station wagons offer "passenger car" riding comfort featuring the industry's first air-cushion rear suspension. A special station wagon series includes six models of four-door 6 and 9-passenger and two-door 6-passenger wagons. Ten inches longer than current wagons, the new Mercurys also are lower and wider and roomier inside for passengers and have more cargo carrying capacity. This Colony Park 9-passenger station wagon has simulated grained wood exterior trim. A choice of two powerful engines is offered — a Turnpike Cruiser 290 hp. V-8 or a Safety-Surge 255 hp. V-8.

Vandens ir aukso gyslos stovykloje

DETROIT, MICH.

Kai prieš 10 savaičių prel. Ig. Albavičius šventino jaunimo stovyklos prie Manchester, Mich., pamatus (jau gerokai viršum galvos išaugusias sienas), pro langų plyšius Spyglio ežerėlio veik nesimatė. Dengė jį žalia medžių uždanga, o ir savo veidą ežerėlis buvo 7 pėdas žemyn nuleidęs... (Tokia buvo ežerėlio krantų tvarkymo technika: pirma išpompuoti vandenį, o tada sausus krantus lyginti, duobes užpilti, smėliu maudykles padengti). Kai kas galvojo, kad tokia nedidelė balutė ir paliks žvirbliui sušlapti. Bent jau šiemet niekas netikėjo, kad Spyglys savo turį atgaus.

Štai po 10 savaičių ir ne kokių, o sausiausių savaičių, ežeras vėl pilnas ir sutvarkytu upeliu tolyn vandenį siunčia.

Mat, aplink ežerėlį pilna versmių tyro vandens. Iš tų šaltinių — vandens gyslomis, inžinierių apskaičiavimu, per valandą Spyglys gauna apie 11 kubinių metro vandens. Upelio vagoj yra poros pėdų užtvanka, taip, kad ežero lygį bus galima truputį reguliuoti.

Pro salės langus, prakirtus medžius, o dabar dar ir lapams nukritus, gražioj panoramoj spindi 10 ekerių ežerėlis Spyglys, jame kitais metais taškysis mūsų jaunimas, o ramiu paviršium vakarais skambės lietuviška daina.

O kaip su aukso gyslomis?

Jei vandens gyslom galime džiaugtis ir esame tikri, kad Spyglys niekada neišdžius, tai apie aukso gyslas — piniginius fondus stovyklos labui tenka kalbėti liūdniau.

Graži suma per 20.000 dol. buvo per vienerius metus sukelta.

Daug gražaus darbo atlikta per šią vasarą: kelias, elektra, ežero sutvarkymas, vandentiekio šulinys, salės ir virtuvės pastatas, bet kai reikėjo salės stogą dengti, teko 7000 dol. skolinti. Žodžiu, regim Federaciją su skolinta kepure...

Desperacijon kristi dar nėra ko. Bostone jubiliejiniame kongrese stovyklos rengimas gavo pilną pritarimą. Speciali rezoliucija siūlė vajų stovyklai surengti.

Iki šiolei pinigų surinko tik komitetai:

New Yorkas 5.300 dol., Chicaga 4.650 dol., Detroitas — 4.300 ir Clevelandas 3.300. Kur kiti, o ir gana veiklūs ALRK Federacijos skyriai? Reikia viltis ir reikia veikti, kad "aukso gyslos" atsivertų iš visur, nes stovykla yra visų Amerikos lietuvių katalikų nuosavybė, džiaugsmas ir pasididžiavimas. Įrodykime, kad mes mylime savo jaunimą ir sudarome jam sąlygas katalikiškoje lietuviškoje dvasioje ir per vasaros atostogas auklėtis.

Kad ateinančią vasarą būtų galima patogiai stovyklauti, reikia per žiemą sukelti apie 30.000 dol., nes į skolas lįsti niekada neapsimoka. Gi pradėtas darbas reikia baigti.

Nors žinau, kad žmonės, kuriuos dabar suminėsiu yra labai kuklūs ir dirba ne dėl kokios garbės ar išskaičiavimo, tačiau

drįstu juos pavadinti ne aukso gyslom, o auksinėm širdim!

Štai stovyklos statybos komitetas, inžinieriai: Jurgis Mikaila, Leonas Bajorūnas, Juozas Dunčia, Jonas Valukonis. Kiek jie valandų, kiek savaitgalių praleido beplanuodami, bebraižydami, belankydami stovyklą už tai nė cento negaudami. Arba Pranas Baltakis, per vasarą robinzoniškai stovykloje pragyvenęs, vadovavęs statyboms. Arba Jonas Degutis, - stovyklos "eigulis", sodininkas ir gėlininkas; ir daug detroitiečių savo rankų darbu prisidėjusių prie stovyklos tvarkymo.

Globos komitetų darbas itin svarbus. Tai aukso gyslos. Pagarba kun. V. Dabušiui ir New Yorko komitetui už didžiausią sukeltą sumą (nors newyorkiečiai ir negali kiekvieną savaitgalį Spygly meškerioti...); valio Chicaga su inž. Naudžium ir jo talkininkais! Tegyvuoja Clevelando Simonas Laniauskas ir Detroito Br. Polikaitis, kun. Br. Dailis, dr. Vyt. Majauskas, L. Heiningas ir Robertas Boris! (Atleiskite man kitų miestų globos komitetų nariai, kad ne visų pavardes žinau. Tai jau jūsų vietovių korespondentų pareiga tamstas pasauliui pristatyti). Tikiu, kad po mėnesio, kito ir iš kitų miestų gėrėsimės surinktomis aukomis.

Tie, kurie gyvenat toliau nuo didesnių centrų, o norit jaunimo stovyklai kuo greičiau pagelbėti, galite siųsti savo auką tiesiog Detroito jaunimo stovyklos komitetui, kurio adresas yra: Bronius Polikaitis, 15483 Ward, Detroit 27, Mich.

Tegu mūsų auka būna nepaliaujanti ir tyra, kaip Spyglio ežerėlio šaltinių vanduo!

Žavėjo "Čigonų baronas"

Lapkričio 4 Detroito Lietuvių Organizacijų Centro pakviestas čikagiškis Pirmyn choras suvaidino Johan Strausso "Čigonų baroną".

Tūkstantinė žiūrovų džiaugėsi linksma opera, gražiu kai kurių solistų dainavimu ir vaidyba, ir stebėjosi, kad K. Steponavičius su muzikos mėgėjų choru sugeba tokius dalykus pastatyti.

Skaudi nelaimė

Lapkričio 1, einant į darbą, tragiškai automobilio sutrenkta mirė Liudvika Černiauskienė, 47 m. amžiaus. Giliam liūdesy liko jos vyras, sūnus studentas ir dvi dukterys gimnazistės. Velionė buvo darbšti visuomenininkė, šalpos ir jaunimo organizacijų rėmėja.

P. Natas

VISI Į JAUNIMO VAKARĄ KONKURSĄ

Lapkričio 11 d. 4 v. p.p. Hispanos Unidos salėje įvyks jaunimo vakaras — konkursas. Pirmoje vakaro programos dalyje bus dailaus skaitymo, iškalbos ir deklamavimo finalai. Laimėtojam bus įteiktos dovanos. Konkurse dalyvauti užsirašė per 30 jaunuolių. Konkurso jury komisiją sudaro: Alė Rūta Nakaitė - Arbačiauskienė, Vytautas Alantas, Kunigunda Kodatienė, Valerija Kondrotienė, Alfonsas Astašaitis ir Vladas Pauža.

Antroje programos dalyje matysime šeštadieninės ir lituanistinės mokyklų mokinius bei šiaip lietuvišką jaunimą. Šią dalį ruošia režisierius Justas Pusdešris.

Po programos bus pasilinksminimas ir veiks jaunimui pritaikytas bufetas. Visiems jaunuoliams iki 18 metų įėjimas nemokamas. Jaunimo vakare kviečiami dalyvauti ir vyresnieji, kuriems įėjimas tik 75 centai.

V. Kutkus

● **Detroito stud. ateitininkai** spalio 27 išsirinko naują valdybą, kuri jau pasiskirstė pareigom. Pirm. Narimantas Udrys, vicepirm. Algis Ruseckas, sekr. Pranas Zaranka, ižd. Juozas Polikaitis ir soc. reikalų vedėjas — Kostas Stankus. Kontrolės komisiją sudaro: Dalia Mikaitė, Valentina Paujuytė ir Jonas Svereckis.

● **Lietuvių tautinių šokių** šokėjų grupė spalio 28 dalyvavo kelių tautybių rengtame koncerte.

● **Sandariečiai** spalio 27 buvo surengę balinką. Keistoka buvo girdėti kitą dieną jų pirmininko priekaištus, kad ateitininkai tuo pačiu metu rengė susirinkimą; dar keisčiau nuskambo to paties pirmininko džiaugsmas, kad asmeniškai kviestieji ateitininkai neatėję.

MIRĖ SIBIRO KANKINYS

Spalio 15 d. 2 v. p. p. Kauno klinikose mirė Antanas Baltrušaitis, 81 m. amž., Alytaus klebono a. a. kun. Prano Baltrušaičio brolis. Velionis tik apie 3 mėn. laiko buvo grįžęs su žmona ir invalidu sūnum iš Sibiro tremties, kuri ir palaužė jo sveikatą. Grįžęs džiaugėsi, kad "nors kaulus paguldys savo krašte". Palaidotas Kaune. Laidotuvės buvo labai įspūdingos. Gedulingas pamaldas atlaikė kan. Vizgirda, taip pat Sibiro kankinys, kuris pernai grįžo po 5—6 metų tremties, "pilnas dar jėgų ir energijos, nors amžius taip pat žmogų jau prinokino". A. a. Antano Baltrušaičio kapas "paskendo baltuose chrizantemų žieduose".

Velionis išaugino tris sūnus gydytojus, dukterį mokytoją ir vienas sūnus buvo ūkininkas, kuris ir buvo su velioniu tremtyje. Velionies vyriausia sesuo A. Kudirkienė, 92 m. amž. dar gyva Lietuvoje, o brolis Juozas, senas Amerikos lietuvis, gyvena New Haven, Conn.

MONAKO princesė Grace Kelly iš anksto pasirūpino lopšiu

BALTIMORĖS ŽINIOS

Marė Milinauskienė

po ilgos ligos mirė spalio 29. Buvo gera motina ir lietuvė. Nuliūdime paliko vyrą Motiejų ir šešis gražiai išaugintus sūnus, kurių du yra gydytojai. Gedulingas šv. mišias ir pamaldas už jos sielą laikė kun. K. Kaidošius, velionės sūnėnas, tuo pačiu metu laikė ir kiti keturi kunigai mišias. Palaidota Holy Redeemer kapinėse.

Kalėdojimas

jau baigiamas. Gražus rudens oras palengvino šį metinį parapiečių lankymą. Klebonas prel. L. Mendelis ir vikarai džiaugiasi, atlikę šią šventą pareigą, dėkingi visiems už aukas parapijos mokyklos išlaikymui ir už malonų priėmimą. Dar liko dalis neaplankytų, bet ir jie nebus pamiršti.

Ateitininkai

Kristaus Karaliaus šventėje po mišių turėjo gražų pobūvį parapijos mokykloje. Po skanių pusryčių jaunimas išklausė labai įdomią kalbą, kurią pasakė K. Bradūnas. Savo turininga kalba apie Kristaus Karaliaus šventės reikšmę visus sužavėjo. Skirstėsi patenkinti ir pasiryžę būti visada ištikimais Kristui Karaliui.

Šv. Alfonso bažnyčia

yra šios lietuvių kolonijos pasididžiavimas ir garbė. Bažnyčia graži, klebonas ir vikarai uolūs savo pareigose gražiai laikydami pamaldas. Čia yra ir pasišventusios seserys kazimierietės, kurios gražiai puošia altorius ir dar gražiau išmokina vaikučius giedoti. Giedant Pulkim ant kelių ne vienam nurieda ašara, prisimenant giedojimą Lietuvos bažnyčiose. Zakristijonas Jurgelaitis visada švariai užlaiko bažnyčią, malonu kiekvienam įeiti ir pasimelsti. Tai pastebėjo ir kitų parapijų žmonės, atsilankę į mūsų bažnyčią.

Ramovės skyrius

ruošia Lietuvos kariuomenės šventės minėjimą, kuris įvyks lapkričio 10, šeštadienį, 7 v.v., didžiojoj lietuvių salėj. Meninę dalį išpildys solistas V. Verikaitis iš Kanados, akompanuojant L. Bakerskienei. Pasirodys ir mūsų jaunimas, tautinių šokių grupė. Gautas pelnas bus paskirtas kariams invalidams. Rengėjai maloniai kviečia visus lietuvius dalyvauti minėjime.

Aukšti svečiai

pas mūsų klebona: vysk. T. Toolen ir vysk. J. Durick iš Mobile, Alabamos, sustos šv. Alfonso klebonijoj lapkričio 11, 12 ir 13 d.d. Ekscelencijos dalyvaus ir "Oisterių" puotoje. Pasakys pamokslus šį sekmadienį per visas mišias ir pirmadienį ir antradienį per novenų pamaldas. Kiekvienais metais iš Amerikos vakarų atsilanko į šv. Alfonso parapiją vyskupai rinkti aukų savo vyskupijų reikalams.

Jonas Obelinis

● **Philadelphijos Balfo** skyriaus valdyba kviečia lapkričio 11 d. 3 v.p.p. Lietuvių Banko patalpose (202 N. Broad St.) į visuotiną susirinkimą; bus renkami atstovai į seimą.

VLIKO PIRMININKO PRANEŠIMAS PHILADELPHIJOJ

Simpatijas kovojančiai už laisvę vengrų tautai pareiškė Lietuvių Bendruomenės Philadelphijos apylinkė, įteikdama atatinkamą raštą Amerikos Vengrų Federacijai. L. Studentų Sąjungos skyrius, Studentų ateitininkų draugovė ir studentų organizacijos "Santara" skyrius reiškė simpatijas kovojantiems vengrų studentams ir pasiuntė telegramas JAV prezidentui, Jungtinių Tautų generaliniam sekretoriui ir JAV atstovui prie Jungtinių Tautų. Telegramose prašoma paremti vengrų tautos kovą už laisvę. Panašų simpatijos pareiškimą yra pasiuntusi ir Studentų Ateitininkų Sąjungos centro valdyba.

Vyriausio Lietuvos Išlaisvinimo Komiteto pirmininkas Jonas Matulionis ir sekretorius Henrikas Blazas kalbės Philadelphijos lietuviams lapkričio 25 d., 4 val. po pietų, šv. Andriejaus parapijos salėje, prie 19th ir Wallace gatvių. Jų kalbose bus paliesti ir šių dienų įvykiai. Kviečiami visi. Po pranešimų įvyks pobūvis aukštiems svečiams pagerbti ir tarpusavyje pabendrauti. Norintieji pobūvyje dalyvauti prašomi iki lapkričio 18 d. užsirašyti pas vieną iš šių asmenų: Balys Raugas, Jonas Stiklorius, Bronius Dirmėnas, Alfonsas Kazickas, Jonas Malonis, Vytautas Mykolaitis, Bernardas Žukauskas. Kvietėjas ir organizatorius — Philadelphijos Lietuvių Politinės Vienybės Sąjūdis.

Plečiant bendradarbiavimą tarp pavergtų tautų, buvo sudarytas Pavergtų Tautų Komitetas, kuriam vadovauja prezidiumas. Prezidiumo pirmininku šiuo metu yra prof. Alfonsas Jurskis. Spalio pabaigoje komitetas išleido atsišaukimą pavadintą "Į Laisvę", kuris buvo skaitomas tautybių turimose radio programose. Artimiausiu laiku komitetas yra pasiryžęs suorganizuoti kultūrinio suartėjimo dieną, o pavasario ar vasaros metu — protesto dieną.

Choras be vadovo. L. Meno ansamblio choro vadovui Leonui Kauliniui pasitraukus, choras vis dar nesuranda naujo vadovo. Ansamblio valdyba deda pastangų surasti naują vadovą ir jei atsirastų kas valdybai kuriuo nors būdu galėtų padėti, tesikreipia į pirmininką Vincą Šalčiūną, 1321 S. Lawrence St., Philadelphia, Pa. Tel.: HO 5-4456.

Balys Raugas pirmasis pasistatė namą naujai organizuojamoje lietuvių kolonijoje ir jau lapkričio 10 d. pasiryžęs į jį persikelti gyventi. Jo naujas adresas bus 444 Main St., Cambridge, N. J.

Operetės chorui iš New Yorko dalyvaujant, balandžio 21 d. suruoštas koncertas Balfui davė $191.80 pelno.

K. Č.

Organizuojasi latviai

Spalio gale New Yorke įvyko Amerikos ir Kanados latvių bendruomenių suvažiavimas, kuriame nutarta neatidėliojant steigti laisvojo pasaulio latvių sąjungą. Organizacijos pirmininku išrinktas Amerikos latvių sąjungos pirmininkas. Latvių spauda kritikuoja šios naujosios organizacijos struktūrą, kuri nesanti efektyvi. Kritikai mano, kad nuotoliai neleis šiai organizacijai reikšmingiau pasireikšti. Pavyzdžiu keliami estai, kurie sau atstovus išsirinko iš New Yorke gyvenančių politikų. Minėtame suvažiavime įsteigtas ir bendras kultūros fondas visai šiaurės Amerikai. Iki šiol Kanados ir JAV latviai turėjo atskirus fondus. (Alm)

NEW HAVEN, CONN.

Kristaus Karaliaus šventė buvo paminėta šventąja valanda šv. Kazimiero bažnyčioje. Vakare parapijos salėje įvyko pobūvis su vakariene, kurioje dalyvavo apie 400 žmonių. Meninę dalį išpildė kun. V. Martinkus, iš Providence, R. I., gražiai padainuodamas. Vakariene rūpinosi Lietuvių Moterų gilda. Gryno pelno gauta $470.00.

Lietuvių tėvų taryba rengia kortavimo vakarą, kuris įvyks lapkričio 12, pirmadienį, 8 v. v., parapijos salėje. Pelnas kalėdiniam parengimui vaikam. Tėvų taryba turi tris metinius parengimus: Kalėdų, Velykų ir vasaros pikniką.

Martynas ir Marė Benevičiai atšventė savo vedybinio gyvenimo auksinį jubiliejų. Jiems pagerbti vaišės įvyko Town House restorane. Čia buvo jiems įteiktos auksinės lazdos. Benevičiai išaugino gražią šeimą ir visada remia lietuvišką spaudą.

Kun. J. Rikteraičio įsteigta C. Y. O. organizacija gražiai veikia. Joje yra susibūrę lietuviai mokiniai, kurie yra mokinami religinių ir kultūrinių dalykų, nepamirštant ir sporto. Turi 30 narių.

Šeštadieninėje lituanistikos mokykloje mokytojauja E. Reikenis, V. Šilkas ir D. Ramanauskaitė. Šiais metais mokinių skaičius žymiai didesnis.

N. H.

LINDEN, N. J.

B. Sebeckienės vyras Jonas buvo sunkiai susirgęs širdimi. Jis dirba miesto knygyne.

Zupkienės, choro solistės, vyras buvo apnuodijęs rankas. Po nemažų skausmų sveiksta.

J. Stanionienės vyras išėjo pensijon.

Budreckienės sūnus, Dom. Budreckas, Essex ir Union apskričių suvažiavime Plainfield, N. J., išrinktas iždo globėju.

IŠ VISUR

● **Aidų kultūros žurnalo** tradicinis koncertas įvyks pavasarį, gegužės 5 d. 3 v. p. p. Waterburyje. Vietos klebonas kun. J. Valantiejus maloniai sutiko šį parengimą globoti, o muz. prof. A. Aleksis talkinti programai. Pažymėtina, kad Waterburio lietuvių parapija 1950 m. sausio mėn. savo aukomis išleido pirmąjį Aidų numerį Amerikoje. Koncertas jungiamas su pranciškoniškos spaudos diena.

● **Washingtono Moterų Klubas** gruodžio 1 gražioje Knights of Columbus salėje ruošia didelį koncertą vakarą, kurio programoje dalyvaus valst. operos solistė Pranciška Radzevičiūtė, mūsų žymusis aktorius Henrikas Kačinskas ir kiti. Po programos — bufetas ir šokiai. Vakaro pelnas skiriamas siuntinėliams į Sibirą. Washingtono lietuviai rodo didelį susidomėjimą šiuo vakaru, taip pat laukia gausaus svečių būrio iš kitų miestų.

● **Juozas Kurtinaitis,** Cle Alum, Wash., mirė spalio 23, sulaukęs 86 metų, šiame mieste išgyvenęs 61 metus. Mirė staiga širdies liga. Paliko žmoną ir keturias dukteris. Palaidotas katalikų kapinėse.

● **Gabijos leidykla** nuo lapkričio 1 iki gruodžio 31 skelbia atpigintos knygos mėnesį; knygos atpigintos nuo 25 iki 90%. Didelis pasirinkimas įvairių leidyklų knygų. Sąrašas pasiunčiamas, parašius šiuo adresu: Gabija, Straight Path, Wyandanch, N. Y.

● **Liet. Stud. Sąjungos** suvažiavimas įvyks lapkričio 23—24 dienomis Chicagoje. Bus įteikta ir Sąjungos paskelbto literatūros konkurso premija.

● **M. Gelžinis,** Informacijos Tarybos valdytojas Vokietijoje, septyniose Hesseno vietovėse skaitė paskaitą apie bolševikų pavergimo taktiką Lietuvoje.

● **Kanados Tautos Fondo** atstovybės pirmininku pakviestas L. Girinis - Norvaiša, vienas iš seniausių Kanados TF atstovybės veikėjų.

● **Vida Budrevičiūtė** Melbourne, Australijoje, per žemės ūkio parodą aprangos konkurse laimėjo pirmąją vietą, ji pavadinta "vilnos karalaite", dovanų gavo 100 svarų pinigais ir už 100 svarų medžiagos.

● **Ed. Turauskas** dalyvavo Pax Romana kongrese kaip Ateitininkų Sendraugių Sąjungos atstovas. Kongresas įvyko Firburge, Šveicarijoje.

● **Lietuvių jaunimo kongresas** numatomas sušaukti Chicagoje birželio mėn., išvakarėse šokių festivalio. Jame dalyvautų Amerikos ir Kanados lietuvių jaunimas.

VISI YRA KVIEČIAMI ĮSIGYTI

neseniai pasirodžiusį

AIDŲ

specialų numerį

skirtą kultūros kongresui ir dainų šventei

TEN ATSPAUSDINTA VISOS PASKAITOS, REZOLIUCIJOS, KONGRESO BEI JO SEKCIJŲ APRAŠYMAI IR 50 NUOTRAUKŲ

Leidinys turi 92 pusl. ir pasižymi didžiu aktualumu

Užsisakykite jį tuojau, prisiųsdami 1 dol. šiuo adresu:

AIDAI
680 Bushwick Ave.
Brooklyn 21, N. Y.

HERTA DZINTARS, D. D. S.
Dantistė

353 Hawarden Road,
Springfield, Delaware County,
Pennsylvania.

13 mylių nuo Philadelphia, Pa.
Priimu kasdien susitarus tel.:
Vieta pasiekiama iš Philadelphia 69th St. Terminal su Red Arrow Rail car trolley, kurs eina į Media, arba automobiliu Baltimore Ave. iki

Springfield Road
Kingswood 3—6114.
Kalba rusiškai ir vokiškai.

Lietuvos Vyčių Radijo Programa

Transliuoja iš stiprios radijo stoties WLOA, 1550 kylocycles
KIEKVIENĄ SEKMADIENĮ—NUO 1:30 IKI 2:00 VAL.
Jei norite šioje radijo programoje skelbtis, kreipkitės adresu:

KNIGHTS OF LITHUANIA WLOA
BRADDOCK, PA.

Susipažink su

LAISVĖS PROBLEMA

Stasio Ylos

246 pusl., kaina $2.00

Gaunama: DARBININKAS, 680 Bushwick Ave.,
Brooklyn 21, N. Y.

Los Angeles, Calif.

Krikštas Karaliaus šventėjimas

Spalio 28, Kristaus Karaliaus šventėje, iškilmingas pamokslas laikė ir pritaikytą pamokslą pasakė kun. J. Kučingis. Po to parapijos salėje įvyko akademija, kurią atidarė ir pravedė adv. V. Kazlauskas, vietos Kat. Federacijos pirmininkas. Paskaitą skaitė dr. G. Valančius, o meninę dalį atliko: stud. Rita Medzinkaitė, paskambinus Beethoveno kūrinių; mokyt. Elena Tumienė padeklamavo savo sukurtų eilėraščių; parapijos choras, vadovaujamas muziko B. Budriūno, sugiedojo keletą religinių giesmių.

Kviečia į Disneyland

Veikianti prie šv. Kazimiero parapijos lietuviškoji šeštadieninė mokykla praėjusiais metais Kalėdų laikotarpy sėkmingai pasirodė Disneylande ir gavo iš Walt Disney padėkos ir pagyrimo lentą. Neseniai gautas pakvietimas ir šiemet pasirodyti su lietuviška programa.

Atnaujina salę

Neseniai atnaujinta šv. Kazimiero parapijos salė: sudėtos klevo grindys, praplėsta scena, nupirktos naujos užuolaidos. Apačioje po sale praplėsta valgykla, įdėtos gražios lubos ir sienos. Salės remontas atsiėjo apie 9000 dol. Aukojo pavieniai asmenys ir organizacijos. Parapijos salėje telkiasi visas Los Angeles lietuvių kultūrinis gyvenimas, vyksta susirinkimai, koncertai, minėjimai ir t.t.

Kolonija auga

Vietos lietuvių kolonija nuolat auga. Vis daugiau atvyksta čia apsigyventi iš rytinių Amerikos pakraščių ir Chicagos. Atvykusieji gauna darbus lėktuvų ir automobilių pramonėje. Ypač didelis pareikalavimas inžinerių ir mechanikų. Atvykusieji čia perkasi namus ir yra patenkinti švelniu klimatu. **M.**

WATERBURY, CONN.

Waterburio lietuvių skautų tėvų ir rėmėjų būrelis rengia kaukių balių, kuris įvyks lapkričio 24, šeštadenį, 7 v. v. šv. Juozapo parapijos salėje. Įdomiausios trys kaukės gaus pretnijas. Sokiams gros geras orkestras. Bus turtingas bufetas. Įėjimas $1.50 su kauke, $2.00 be kaukės. Rengėjai kviečia visus atsilankyti ir linksmai praleisti vakarą. **Rengėjai**

IEŠKO

Jono Redzevičiaus, gyvenančio ar gyvenusio Brooklyne. Atsiliepti "Darbininko" administracijoje.

ESTES KEFAUVER su šeima, Lafayette, Chattanooga, Tenn. Jis atrodo, tartum būtų jau išrinktas, bet rinkimai jam nebuvo palankūs.

KRISTAUS VALDOVO ŠVENTĖ

ROCHESTER, N. Y.

Gražiai pavykusi ateitininkų šventė

Tradicinė Rochesterio ateitininkų metinė šventė šiais metais praėjo pakilioje dvasioje. Ji įvyko Kristaus Karaliaus šventės dieną. Iš vakaro šv. Jurgio liet. parapijos bažnyčioje įvyko susikaupimo valandėlė, kurią pravedė ir pamokslą pasakė tėvas J. Liauba. Susikaupimo valandėlėje dalyvavo ir šiaip didelis skaičius parapijiečių. Gilios prasmės šventei suteikė tėvas J. Liauba ir dr. J. Girnius.

Tėvas J. Liauba, ne tik išvakaro pasakė gražų pamokslą, bet taip pat pasakė prasmingus pamokslus sekmadienį 8 ir 11 val. Jis savo pamokslluose iškėlė Kristaus Karaliaus prasmę viešajame gyvenime.

11 val. per iškilmingas pamaldas visi nariai priėmė šv. Komuniją. 3 val. p. p. parapijos salėje įvyko Kristaus Karaliaus minėjimas, kurį surengė Rochesterio ateitininkai. Dr. J. Girnius savo paskaitoje gražiai aptarė kataliko lietuvio vietą Katalikų Bažnyčios apaštalavimo darbe. Po paskaitos. K. Bulsienė ir Irena Gaidytė padeklamavo kelis eilėraščius, o J. Armonienė, akompanuojant P. Armonui, padainavo porą dainelių. Labai jau nesiderino šios šventės dvasiai tango dainelė... Minėjimui vadovavo ateitininkų kuopos pirm. P. Puidokas.

Po minėjimo įvyko ateitininkų ir draugijų atstovų arbatėlė, kurios metu buvo paskaitytas labai vykęs "Shur" juokų laikraštis. Jį parengė ir paskaitė dr. Vl. Lelevičius ir dr. A. Stankaitis.

Vidurio Europos įvykiai Rochestery

Paskutinių dienų dramatiški laisvės kovų įvykiai Rochesterio visuomenėje susilaukė didelės užuojautos ir jų tragiška pabaiga giliai slėgiantį įspūdį. Vietos anglų kalba leidžiami laikraščiai parašė gerus vedamuosius, pasmergdami rusų gangsteriškus darbus Vengrijoj ir Lenkijoj. Baltijos kraštų ir Vidurio Europos tautų kilmės tautybių organizacijos ir pavieni žmonės pasiuntė savo protesto pareiškimus JAV vyriausybei ir UN organizacijos pirmininkui, o taip pat gilios užuojautos kovojančiai Vengrijai. Lietuvių organizacijų atstovus buvo sušaukęs posėdin bendruomenės pirm. J. Jurkus. Posėdžio metu buvo priimtos kelios rezoliucijos, smerkiančios Sov. Rusijos vyriausybės gangsteriškus veiksmus Vidurio Europoje.

Įvairių tautybių žmonės kelia klausimą, kurios vertės turi Voice of America ir Free Europe transliacijos į pavergtuosius kraštus, kada jų kalbos palieka, tik kalbomis...

Padidėjo ateitininkų ir sportininkų šeimos

Broniaus Krakausko šeima padidėjo trečia dukrele, Vytauto Grybausko antru sūnumi ir Punkriai susilaukė pirmo sūnaus.

Bronė Saladžiuvienė jau vaikščioja

Bronė Saladžiuvienė, veiklaus bendruomenės nario pulk. Pr. Saladžiaus žmona, po sunkios operacijos jau vra gerokai sustiprėjusi ir pradeda vaikščioti. **Sb—**

"BRANDOS ATESTATO" EGZAMINAI IŠLAIKYTI

CLEVELAND, OHIO

Bendruomenės apylinkės Vaidilos teatras spalio 21 d. pastatė vengrų autoriaus Ladislaus Fodoro triveiksmį "Brandos atestatą". Turinys imtas iš mokyklos gyvenimo— rodomas gimnazijos mokytojų, mokinių ir sargo tarpusavio santykių pynimasis brandos egzaminų nuotaikų fone. Veiksmas vyksta mergaičių gimnazijoje.

Veikalą Clevelando lietuvių visuomenei parodė Vaidilos teatras. Režisorius akt. P. Maželis ir jo kolektyvas davė, ką galėjo: veiksmas rutuliojosi nuosekliai ir gyvai, veikėjai žiūrovą įtikino ir savo žodžiu, ir veidyba. N. Balčiūnaitė, vaidinusi Katrės rolę sukūrė gerą nepagrįstai kaltinamos mokinės charakterį. Tai ypačiai malonu pastebėti, kad ši jaunoji aktorė mėgėja didesniam vaidmeny tesirodo pirmą kartą. Lygiai geros buvo ir jos draugės kitos mokinės — matematikos sunkumų nebepajėgianti nugalėti A. Balčiūnaitė (Barbaš), išdykėlė V. Žilionytė (Draskoci) ir tylioji A. Alkaitytė (Zeni). E. Skujenieko sukurtasis filosofijos mokytojas dr. Baranji buvo be priekaištų — natūralus, nuoširdus, geras ir teisingas. Įtikinanti buvo lotynų k. mokytoja V. Morkūnienė (dr. Anna), geri gamtos ir matematikos mokytojai Zig. Peckus ir Ig. Gatautis (Wrjač ir dr. Richtigas). Sunki yra literatūros mokyt. Klotildos Salaji rolė, ir ją su geru įsijautimu suvaidino E. Bridžiuvienė. Gal kiek vienodas, bet taip pat geras ir įtikinąs buvo gimnazijos direktorius Z. Dučmanas (dr. Kulcaras). Nelengva buvo stud. E. Žilioniui vaidinti senojo gimnsargo Adomo rolę, tačiau jo sukurtasis sargas buvo ir pakankamai senas, ir nuosekliai išlaikytas. Prie visumos gerai derinosi J. Gailiušytė (vaidinusi gimnastikos mokytoją Emmą), A. Barzdukas (atlikęs epizodinio Katrės sužadėtinio Tomo Rudnaj rolę), J. Kijauskas ir J. Citavičius (vaidinę savo pasauliu tegyvenančių mokytojų Rako ir Hegedušo roles). Režisoriui akt. Maželiui pavyko visus įjungti į visumą — sudaryti gražias masines ir paskiras scenas ir dėl to žiūrovai visą veikalą sekė su dideliu dėmesiu bei pasigėrėjimu.

Akiai malonios taip pat buvo P. Maželio, Z. Dučmano ir Ig. Gautaičio darbo **dekoracijos.** Drabužius gamino P. Maželis ir patys aktoriai, ir ypačiai gražios buvo mokinių uniformos. Veikalą specialiai išvertė E. Skujeniekas, nes Lietuvoj verstos teksto čia nebepavyko gauti.

Be abejojimo, "Brandos atestato" pastatymą reikia laikyti **svarbiu kultūriniu įvykiu** Clevelando lietuvių gyvenime. Jam buvo parodyta ir reikiamo dėmesio: buvo surengti du seansai, ir vakarinis seansas ėjo žiūrovų perpildytoj salėj. Žinoma, norėdamas galėtum rasti ir trūkumų. Pvz. kai kurie veikėjai nebebuvo girdimi salės gale ar net ir vidury. Kai kurios veikalo vietos yra ištęstos, kaikur nenatūralios. Kai kurių laikysena scenoj tebuvo tik "mėgėjiška". Bet reikia atsiminti, kad daugumą veikėjų ir tesudarė ne profesionalai, bet mėgėjai. Pagaliau ir į šias kelias pastabas taip pat reikia žiūrėti kaip į teatro mėgėjo ir scenos darbo gerbėjo pasisakymus. Bet kad ir kokie kritiški kas bebūtume, negalėsime nesutikti, kad mūsų publika vaidinimus mėgsta, gausiai juose lankosi ir yra jais patenkinta. Žiūrovų daugumas išėjo patenkinti ir iš "Brandos atestato" seansų.

"Brandos atestatą" statydamas, **akt. P. Maželis kartu paminėjo ir savo 15 metų scenos darbo sukaktį.** Vaidintojų kolektyvo vardu jam buvo įteiktas prasmingas ir originalus adresas. Programoje išspausdinti sveikinimai bei linkėjimai Bendruomenės centro valdybos pirm. St. Barzduko, Clevelando apylinkės valdybos ir kultūros tarybos, Vaidilos teatro administratoriaus Zen. Dučmano, Vaidilos teatro dramaturgo Em. Skujenieko, Vaidilos teatro režisoriaus Ig. Gataučio. Sukaktuvinio vaidinimo proga pradžioje kalbėjo apyl. valdybos pirm. J. Virbalis, po spektaklio, jubiliatui ir vaidintojams susirinkus scenoje, valdybos narys ir kult. tarybos pirm. P. Balčiūnas. Išvariusiam teatro darbe 15 metų vagą, akt. P. Maželiui nuoširdžiai linkime eiti naujų kūrybinių laimėjimų keliu, nors aplinkybės daugiau negu sunkios. **St. Barzdukas**

● **Į Vokietijos Krašto Tarybos valdybą išrinkti:** Šlenteris, Sutkus, Bataitis, Stankaitis ir Šukys. Senąją krašto valdybą sudarė: inž. P. Zundė, E. Simonaitis, kun. dr. J. Aviža, J. Glemža ir Apyrubis. Įvykusiame pirmajame tarybos posėdyje taip pat dalyvavo Balfo pirmininkas kan. J. Končius, Vykdomosios Tarybos pirmininkė A. Devenienė.

TO PLACE HELP WANTED ADS. ASK FOR AD. TAKER TELEPHONE: DEABORN 2-0819

H. W. MALE

AMERIKAN WHOLESALE CO.

Needs

- INDEX CLERKS
- TALLY CLERKS
- COMPTOMETER OPERATORS
- TYPISTS

Full Time, 5 Day Week. Many Company Benefits, Employee Discounts, Good Insurance Plan, Liberal Insurance Plan, Excellent Opportunity for Advancement.

APPLY

PERSONNEL OFFICE
AN 3-4500
222 W. MONROE
Miss Holloway

Chicago, Ill.

HELP W. FEMALE

Immediate Opening for
OFFICE HELP
Steno - Secretaries
Typist - Billers
Clerk - Typist
Experience Desirable
Will consider capable Beginers
Good starting salary with opportunity for advancement
5 day week
Company benefits
Convenient South Loop location
Good Transportation
WAbash 2-9374
Personnel Office
Mr. Rotker

COOK-HOUSE KEEPER—$60
Many Part Time Positions Also
Many Other Good Paying Positions
Park Avenue Employment Agency
1026 Park Ave
(bet. 85 and 86 St.) N.Y.C.
BU 8-3445

HELP W. MALE

SEWING MACHINE MECHANIC
Experienced on industrial machines, sactory service. Must be good precision man. Overhaul, repair, maintenance. Excellent salary.
Mr. Covyeau,
Personnel Mgr.
ENGLANDER CO.
2451 Roosevelt Rd.
Monroe 5-7500

SEWING MACHINE MECHANIC
Experienced on industrial machines.—Factory service. Must be good precision man.
Overhaul, repair, maintenance.
Excellent salary.
ENGLANDER CO.
2451 Roosevelt Rd.
MOnroe 6-7500

SAVINGS ACCOUNTS CORDIALLY INVITED

3% A YEAR — LATEST INTEREST RATE

COMPOUNDED SEMI-ANNUALLY JAN. & JULY

Interest begins the first day of the month on deposits made during the first **10 business** days of January and July, the first **5 business** days of April and October and the first **3 business** days of all other months, when left until the end of the interest period.

THE Kings County SAVINGS BANK
Incorporated 1860
135 BROADWAY at BEDFORD AVE.
539 Eastern Parkway at Nostrand Avenue
Your Deposits in This Bank Are Fully Insured Up to $10,000.
Member Federal Deposit Insurance Corporation

Pirmoji ukrainiečių siuntimo firma

SIUNČIAMI SIUNTINIAI Į VISUS PASAULIO KRAŠTUS
R. W. Export—Import Co.

825 N. Franklin St., Philadelphia, Pa. Tel. WA 3-2259
116 E. 7th St. New York, N. Y. Tel. OR 7-6180

Siunčiami dėvėti ir nauji drabužiai, audeklai, avalynė, odą, vaistus ir kt. Įvairius daiktus galite pirkti vietoje. Tikslus ir skubus siuntinių pristatymas garantuojamas. Muitas ir kitos išlaidos apmokamos čia.

Įstaigos atidarytos nuo 9 ryto iki 8 v. v.
Šeštadienį nuo 9 iki 5 val. vak.
Licence of Parcels to Russia

PATIKIMIAUSIA ĮSTAIGA SIŲSTI SIUNTINIUS Į SOVIETŲ SĄJUNGĄ, Lietuvą, Latviją, Estiją, Ukrainą ir kitus kraštus, apmokant čia muitą ir kuri garantuoja pristatymą, tai daugelį metų žinoma firma PARCELS TO RUSSIA, INC. (turinti SSSR leidimą), įgaliuota INTURIST, Maskvoje, rinkti muitus čia vietoje.

Praktiškai galima siųsti viskas—nauji ir dėvėti drabužiai, valgomieji produktai, įvairūs vaistai:—Streptomicin, Penicilin, Rimofon ir kiti, oro paštu. Pristatoma laike 7-10 dienų.

Naujiena: Dabar galima siųsti **"ANTI-POLIO SERUM"**

Mes garantuojam pristatymą ir gavimą adresato parašu patvirtinto pakvitavimo. Siunčiame siuvimo mašinas, akordionus, o taip pat ratines mašinėles įvairiomis kalbomis. DABARTINIS ADRESAS:

PARCELS TO RUSSIA, INC.

1580 BEDFORD AVENUE, BROOKLYN 16, N. Y.
(Už kampo buvusios vietos). Tel. INgersol 7-6465, INgersol 7-7272

Įstaiga yra pirmajame namo aukšte. Apylinkėje pakankamai vietos pastatyti automobilius. Įstaiga atidaryta kasdien ir sekmadieniais nuo 9 val. ryto iki 6 val. vakaro, šeštadieniais nuo 9 iki 4 val. p. p.
SIUNTINIAI IŠSIUNČIAMI KASDIEN.

WEEKEND RETREATS

MEN, WOMEN, MARRIED COUPLES

Franciscan Advent Retreats
Men — Nov. 30,Dec. 2
Business Girls—December 7-9

THIRD ORDER VILLA RETREAT HOUSE
Garrison, N. Y.
Garrison 4-3488

Write or phone
Rev. Fr. Director, OFM Cap.

= RHODE ISLAND =

OVERSEAS PARCEL SERVICE

172 East Ave Pawtucket, R. I. — Tel. PA 6-1185

Mes siunčiame senus ir naujus drabužius, odą batams ir batukams, visokius vaistus ir kitokias gerybes.

Muitas užmokamas vietoje. Paruoštus siuntinius galite mums prisiųsti paštu. Apmokėdte gavę mūsų saskaitą.

Darbo laikas:
kasdien nuo 9 val. iki 8 val. vakaro,
šeštadienį nuo 9 val. iki 4 val. po pietų.

Top Pay for 200 Experienced
DRIVERS

Year round work. Travel the entire United States from choise of terminals while earning big money. World's oldest and largest transporters of mobile homes needs ower 200 drivers to handle expanding business. Must be between ages 25 and 55, physically able to meet ICC requirements, and have late model ¾, 1 or 1½ ton-truck.

Apply in Person at:

MORGAN DRIVE AWAY, INC.

Midway Airport — Dulap, Indiana
between Elkhart and Goshen on U. S. 33

JUNIOR ENGINEERS
FLUID AND MECHANICAL BACKGROUND ESSENTIAL
Draftsmen & Checkers
RESUMES WELCOMED FROM YOUNG MEN DESIRING EXPERIENCE AND A GOOD FUTURE.
WE ARE PIONEERS IN OXIGEN REGULATOR FIELD PERTAINING TO HIGH ALTITUDE FLYING.
INCLUDE IN YOUR LETTER YOUR INTERESTS, BACKGROUND AND OTHER PERTINENT ITEMS.
ALSO WE WELCOME LETTERS FROM MEN BETWEEN THE AGES OF 45 AND 55.
IF YOU CANNOT APPLY IN PERSON WRITE, CALL OR WIRE
A R O EQUIPMENT CORP.
2700 E. 79th ST., CLEVELAND, OHIO

NEW YORKO ŽINIOS

Kan. dr. St. Valiušaitis lapkričio 10 d. 1 v. p.p. per Stuko radiją kalbės apie ruošiamą Balfo 100 — centrinio skyriaus koncertą.

Metinis Balfo koncertas įvyksta šį sekmadienį, lapkričio 11, 4 v. p.p. šv. Stanislovo salėje Greenpointe, Brooklyne. Programa graži ir įvairi. Trumpą žodį tars iš Europos sugrįžęs Balfo pirmininkas kan. J. Končius. Koncerto metu nebus renkamos aukos. Visas pelnas skiriamas Sibiro siuntinėliams. Kviečiami visi kuo gausiau dalyvauti Balfo koncerte.

Prof. A. Salys Fordhamo universiteto lituanistikos skyriuje lapkričio 9 ir 16 d.d. skaito paskaitas, kurios yra penktadieniais nuo 6:30—8:15 v. v. Keating Hall 114. Kviečiamas visas jaunimas, kuris ir neužsiregistravo universitete.

Apreiškimo parapijos metinis koncertas bus lapkričio 18 parapijos salėje.

Skautų tėvų susirinkime lapkričio 3 išrinktas naujas tėvų — rėmėjų komitetas: Klivečkienė, G. Šetikienė, J. Audėnas, dr. E. Noakas, dr. Br. Nemickas, A. Reventas, B. Svalbonas ir P. Ulėnas. Į revizijos komisiją išrinkti Legeckienė, akt. K. Vasiliauskas ir Rimavičius. Susirinkimui pirmininkavo A. Reventas, sekretoriavo G. Šetikienė. Prieš susirinkimą parodytas G. Peniko gamintas filmas iš skautų stovyklų.

NAUJAS DARBININKO ADRESAS

Nuo lapkričio 1 persitvarkė Darbininko ir Pranciškonų spaustuvės administracija — ji persikėlė į naujas patalpas. Jos yra prie pat vienuolyno ir spaustuvės — Willoughby Ave. Visais Darbininko **administracijos ir spaustuvės** reikalais prašom kreiptis šiuo adresu:

910 Willoughby Ave.
Brooklyn 21, N. Y.

Ryšium su persikėlimu į naujas patalpas yra pasikeitęs ir Darbininko administracijos bei spaustuvės telefonas. Jis dabar toks:

GLenmore 2-6916

Administracijos priėmimo valandos: 8—11:30 ir 1:30 — 6 v. v., šeštadieniais 8—11:30 v.

Darbininko redakcija lieka senose patalpose, ir jos telefonas lieka tas pats: GLenmore 5-7281.

Vienuolyno telefonas: GLenmore 5-7068.

Tarptautinė moterų paroda

Sekmadienį, lapkričio 4, 12 val., atidaryta 33-čioji tarptautinė moterų paroda, kurioje, kaip kasmet, dalyvauja ir Lietuvos moterys. Jas atstovauja Lietuvių Moterų Atstovybės klubas ir Moterų Vienybė. Tarp daugel tautybių kiekvienas lietuvis, lankydamas šią gražią ir įdomią parodą, ras ir lietuvių moterų kioską, kuriuo galės tikrai pasidžiaugti.

Paroda tęsis visą savaitę, kurią galima lankyti kasdien nuo 12 val. vidurdienio iki 11 val. nakties. Ją rasite 71st Regment Armory, Park Ave. ir 34 St. kampas, New Yorke. Įėjimui bilietus galima gauti pas J. Ginkų, Jokubaitienę, Strumskienę, Laimos knygyne ir pas Moterų Vienybės bei Lietuvių Moterų Atstovybės nares.

Parodos uždarymas įvyks lapkričio 11, sekmadienį. Lietuviška programa bus 1 val. popiet. Atidarymo žodį tars Lietuvos generalinis konsulas, kalbės prel. J. Balkūnas. Meninę dalį išpildys Šlepetytės baleto studija, solistas L. Stukas ir "Rūtos" tautinis ansamblis su dainomis ir šokiais. Programos vedėja Marijona Jokubaitienė.

Maloniai kviečiami lietuviai aplankyti šią parodą ir dalyvauti uždarymo programoje.

Šv. Vardo draugijos Apreiškimo par. mėnesinis susirinkimas įvyks šį sekmadienį tuoj po 8 val. mišių. Nariai privalo dalyvauti.

Dail. Romo Viesulo litografija "Nudavė dukrelę" atrinkta kilnojamai grafikos parodai, kurią sudarė The Society of American Graphic Arts. Atrinkta tik 100 darbų iš visų Amerikos grafikų. Paroda bus kilnojama po visą kraštą.

Brooklyno paštas ragina jau dabar siųsti kalėdinius siuntinius ir sveikinimus kariams, tarnaujantiems užjūriuose. Pasinaudojant oro paštu, siuntiniai negali būti sunkesni kaip 2 svarai.

Tautų festivalis, rengiamas Folk Festival Council, įvyksta lapkričio 11 d. Hunter College, 69 St. ir Park Ave., New York City. Pradžia 7 val. Festivalyje atstovaujamos šios tautos: — Amerikos aikštės šokiai, arménai, Kipro sala. danai, filipinai, vokiečiai, graikai, airiai, izraelitai, italai, lietuviai, norvegai, lenkai, švedai ir ukrainiečiai. Lietuvių grupei vadovauja Marija Žukauskienė, pašoks oželį, lenciūgėlį, žiogelius.

Išnuomojamas 1½ kambario butas su visais patogumais. Kreiptis: Tel.: VI 7-7546.

Pirmieji aukoję Balfo metiniam vajui

Barbora Valužienė 20 dol.; po 10 dol. R. Butauskas, Vladas Švipas, Jonas ir Stasė Ruokis, dr. E. Mekys; po 5 dol.: J. Grigienė, L. Rimkus, John Shilosky, Elena ir Jonas Žukai, Povilas Osmolskis, Jonas Mykolaitis, Antanas Sakaitis.

Vajaus komitetas visiems nuoširdžiai dėkoja.

Skautų akademikų suvažiavimas šaukiamas lapkričio 10 New Britain, Conn., šv. Andriejaus parapijos salėje, Church St. ir Stanley St. kampe. Pradžia 12 v. Vakare 8 v. laužas ir pasilinksminimas.

Dr. M. Slapšys, kuris tarnauja NCWC, tarnybos reikalais lankėsi Texas ir kitose vakarinėse valstybėse.

MASINĖS DEMONSTRACIJOS organizuojamos šeštadienį, lapkričio 10 d., 12 v. prie Sovietų atstovybės Jungtinėse Tautose patalpų. Demonstrantai renkasi prie 50 St. ir 5th Ave., iš ten eis prie Sovietų atstovybės (Park Ave. ir 68th St. kampas). Demonstracijas rengia Pavergtos Jungtinės Tautos ir Buvusių Politinių Kalinių Federacija.

Visi dalyvaukime demonstracijose ir pareiškime protestą prieš vengrų tautos naikinimą.

(Plačiau žiūr. skelbimą 4 psl.)

MASPETH, N. Y.

Lietuvių auditorijos bendrovės šėrininkų svarbus susirinkimas bus lapkričio 17 d. 2 v. p.p. Lietuvių Piliečių Klubo salėje, 69—61 Grand Ave., Maspeth, N. Y. Visi šėrininkai būtinai turi ateiti į susirinkimą ir atsinešti savo šėrus, nes bus dalinamas turtas. **Valdyba**

Liet. Piliečių Klubo Moterų skyrius spalio 27 surengė metinę vakarienę, kuri puikiai pavyko.

Kazimieras ir Petronėlė Budriai spalio 27 minėjo savo 49 metų vedybinio gyvenimo sukaktį.

Liet. Piliečių Klubo "bowling" sezonas atsidarė, bet labai mažai lietuvių matyti. Klubas šiemet yra pasirengęs visus priimti ir kuo geriausiai patarnauti.

Lietuvių Piliečių Klubo svarbus mėnesinis susirinkimas bus šį penktadienį, lapkričio 9, klubo sadėje, 59—61 Grand Ave., Maspeth, N. Y. 8 val. vak. Pirm. Antanas Matulis praneša, kad visi nariai būtinai dalyvautų, nes bus svarbių dalykų aptarti.

Pagerbimo vakarienė

Lapkričio 10, šeštadienio vakare. Klubas rengia pagerbimo vakarienę Silvestrui Girniui, kuris sulaukė 80 metų. Maspethui jis gerai pažįstamas, čia išgyvenęs arti 60 metų, jis uoliai rėmė klubą.

Inž. Julius Karsokas, sirgęs porą savaičių ir gulėjęs ligoninėje, sugrįžo į namus ir sveiksta. **P. J. Š.**

Reikalinga auklė lietuvių šeimai New Yorke. Dėl sąlygų skambinti telef.: VIrginia 9-0099

IŠNUOMOJAMAS kambarys su visais patogumais. Galima naudotis virtuve. Mrs. Eva Dome, 414 So. 5th St., Brooklyn, N. Y.

JACOB JAVITS laimėjo ir eina į senatą.

ROBERT F. WAGNER pralaimėjo ir palieka New Yorko majoru.

Jonas Veršelis,

gyvenęs Brooklyne, 224 Berry St., 64 m. amžiaus, širdies liga mirė spalio 29 d. Laidotuvėmis nuoširdžiai rūpinosi J. Garšva, o gedulingas pamaldas Apreiškimo bažnyčioje laikė kun. Jonas Pakalniškis.

A. a. Jonas Veršelis, gimęs Obeliuose, Rokiškio apskr., ilgus metus Lietuvoje dirbo kaip telefono - telegrafo tinklų rajono viršininkas Rokiškio apskr., dalyvavo visuomeniniame — kultūriniame gyvenime ir visų buvo mylimas žmogus. Antrojo karo audros privertė palikti jaukią pastogę Rokiškyje ir išbloškė į Vokietiją, Drezdeno miestą. Į JAV atvyko 1949 m. ir visą laiką sąžiningai dirbo, rūpinosi savo šeima, nuoširdžiai paremdavo ir aukodavo lietuviškosios šalpos reikalams, siųsdamas siuntinius net Sibire kenčiantiems giminaičiams ir pažįstamiems. Paliko liūdinčią žmoną, dukterį Gražiną Bartkienę su šeima, sūnų Vytautą su šeima, seserį Z. Pankienę, giminaičius ir dideli būrį draugų bei pažįstamų.

PARDUODAMA:

35 butų labai geras namas. Pajamos apmoka visas taksas, remontus, skolų ratas, nuošimčius ir visas kitas namo išlaidas, ir dar lieka gryno pleno per metus apie $3,800.00, kuris garantuoja pragyvenimą nedirbant. Įmokėti grynais $18,000 arba mažiau pagal susitarimą. Neturint tiek pinigų, galima pirkti dviese susidėjus. Kreiptis: Juozas Grabau, 227 Bedford Ave. Brooklyn 11, N. Y., tel. ST 2-7524.

BOSTONO ŽINIOS

Mėnesinis susirinkimas

Spalio 31 d. šv. Petro parapijos salėje įvyko Marijos vaikelių draugijos susirinkimas. Susirinkimo metu 7-to skyriaus mokiniai paaiškino Marijos dorybių reikšmę ir kaip jomis galima pasekti. Po to buvo parodytas filmas apie Škaplierius, paaiškinant jų reikšmę ir santykį su Fatimos Marijos pareikštais pageidavimais. Draugijos susirinkimai su tokia religine programa vyks kiekvieną mėnesį. Draugijai vadovauja seselė Joana Arkietė.

Mokėsi biznio

Lapkričio 8 d. šv. Petro parapijos mokykla neturėjo pamokų, kadangi visos seselės mokytojos, pagal diocezijos paskyrimą, vyko į krautuves, dirbtuves ir fabrikus pasimokyti, kaip reikia vesti prekybą. Amerikoje išsivysčius bizniui seselės mokytojos turi mokėti tą biznio dvasią perduoti mokyklos mokiniams.

Auka parapijai

Morta Jurienė šv. Petro parapijos bažnyčiai bažnytinių rūbų krautuvėje užsakė pagaminti brangių baltų rūbų.

Julija Kazlauskienė parapijos bažnyčiai paaukojo 50 dol. altorių lininiams supirkti.

Kviečia tarnauti policijoje

Bostono miesto policijos tarnybai kviečiami vyrai tarp 25 —35 m. amžiaus. The Farren School of Civil Service duos specialius kursus kandidatų apmokymui. Įstojamieji egzaminai į šią mokyklą bus gruodžio 15. Prašymai priimami nuo lapkričio 26. Juos reikia paduoti State House, Boston, Mass.

Federacijos susirinkimas

Amerikos Liet. Kat. Federacijos Bostono skyriaus susirinkimas įvyks lapkričio 9 d. 8:30 val. vak. šv. Petro parapijos pobažnytinėje salėje. Susirinkime kviečiami dalyvauti visi skyriaus nariai, kadangi bus padaryta pilna jubilėjinio kongreso apyskaita.

Mirusieji

Po gedulingų pamaldų šv. Petro par. bažnyčioje palaidotas **Pranas Razvadauskas** lapkričio 7 d. 43 m. amžiaus. Velionis gyveno 5 G gatvėje, So. Boston. Nuliūdime paliko žmoną ir dvi dukteris. Palaidotas Kalvarijos kapinėse Brockton, mass.

Pakrikštyta:

Lapkričio 4 d. šv. Petro parapijos bažnyčioje pakrikštyti: **Stasio Jelmoko** ir Angelės Masonytės - Jelmokienės sūnus Jono ir Juozo vardais. Tėvai gyvena 952 Broadway, So. Boston.

Jono Starinsko ir Antaninos Zeikutės - Starinskienės sūnus Vytauto ir Kazimiero vardais. Tėvai gyvena 220 Savin Hill Ave., Dorchester.

Tradicinį N. Metų sutikimą rengia Am. Liet. Tautinė Sąjunga. Rengimo komisijos pirmininkas A. Ščiuka, tel. AN 8-5889. Įėjimas tik T. S-gos pakvietimais.

Adv. Antanas Šalna perrinktas nariu 1956—57 m. sezonui į tautinį komitetą Cambridge Chambers of Commerce. Šis komitetas studijuoja tautinius ir tarptautinius Prekybos Rūmų reikalus.

Cambridge lietuvių klubas, kuris yra 163 Havard St., nuo lapkričio 10, šeštadienio, 8 v. v. pradeda vokalinio meno ir muzikos koncertus. Koncertams vadovauja muzikas Gaidelis. Koncertai vyks kiekvieną šeštadienį, 8 v. v. Įėjimas laisvas. Bus išpildomi kvartetai, duetai ir solo partijos. Klubo vadovybė kviečia ne tik Bostono, bet ir apylinkių lietuvius lankytis.

IŠNUOMOJAMAS

5 kambarių butas suaugusiem. Visi kambariai dideli, šviesūs ir su gariniu apšildymu. Viešas susisiekimas. Kreiptis: 23 Linden St., Brooklyn 21, N.Y.

BOSTON, MASS.

BARASEVIČIUS ir SŪNUS FUNERAL HOME
254 W. Broadway
South Boston, Mass.
JOSEPH BARACEVIČIUS
Laidotuvių Direktorius
Tel. ANdrew 8-2590

WAITKUS FUNERAL HOME
197 Webster Avenue
Cambridge, Mass.
PRANAS WAITKUS
Laidotuvių Direktorius
ir Balsamuotojas
NOTARY PUBLIC
Patarnavimas dieną ir naktį
Nauja moderniška koplyčia šermenims dykai. Aptarnauja Cambridge ir Bostono kolonijas žemiausiomis kainomis. Kainos tos pačios ir į kitus miestus.
Reikale šaukite: Tel. TR 6-6434

Nervin

Alexander's Nervinė veikia nuo visokių nervų netvarkingumo, galvos kvaišimų ir skaudėjimų, rūpesčio ir susikrimtimo, isterijos ir bemigės, išgąsčio ir karščiavimų, širdies supykimų ir šurpuliavimų, ausų spiegimo ir greito pavargimo, dieglių ir vidurių nemalimo. Nervinė yra mišinys daugelio šaknų, žolių, žiedų, žievių ir riešutų. Vartojama arbatos formoje. Daug kam pagelbėjo ši Nervinė. Ir mūsų Nervinėje nėra nieko kenksmingo. Svaras $5.00.

ALEXANDER'S CO.
414 Broadway
So. Boston 27, Mass.

NEW YORK

J. B. SHALINS - ŠALINSKAS
Laidotuvių Direktorius
84-02 JAMAICA AVE.
(prie Forest Parkway Station)
Woodhaven, N. Y.
Suteikiam garbingas laidotuves. Koplyčios nemokamai visose miesto dalyse; veikia ventiliacija.
Tel. VIrginia 7-4499

LAISVĖS VARPAS
Naujosios Anglijos Lietuvių Kultūrinė Radio Programa
WBMS, 1090 kilocycles
BOSTON 15, MASS.
Sekmadieniais
12:30 iki 1:00 val. pietų metu
VEDĖJAS — P. VIŠČINIS
31 Bunker Ave.
BROCKTON 4, MASS.
Tel. Brockton 8-1159-R.

Lietuvių Radijo Valandos Programa perduodama sekmadieniais
WHIL — 1430 kilocycles — Medford, Mass.
Kiekvieną sekmadienį nuo 11 iki 12 val. vidurdienio. Jei norite ką nors pasveikinti ar pranešti, tai asmeniškai įduokite ar siųskite **vedėjui ANTANUI F. KNEIŽIUI — Lithuanian Radio Hour, 50 Cottage St., Norwood, Mass.** Skyriai: **Lithuanian Furniture Co.** — A. ir O. Ivaškai, 328 W. Broadway, ir Stasys Jakutis, 496 E. Broadway, So. Boston, Mass.; Antanas Daukantas Market, 187 Webster Ave., Cambridge, Mass. Telefonai: **NOrwood 7-1449; SOuth Boston 8-4618** ar **8-1940; KIrkland 7-8533.**

EVergreen 8-9770
Joseph Garszva
GRABORIUS
BALSAMUOTOJAS
231 Bedford Ave.
Brooklyn, N. Y.

Tel. EVergreen 7-4335
Stephen Aromiskis
(ARMAKAUSKAS)
Graborius-Balsamuotojas
MODERNIŠKA KOPLYČIA
423 Metropolitan Ave.
Brooklyn, N. Y.

Norite geros—meniškos fotografijos
PORTRETO, ŠEIMOS, VAIKŲ, ĮVAIRIŲ PROGŲ
(vestuvių, krikštynų, gimtadienių, įvairių pobūvių ir pan.)
NUOTRAUKŲ; norite atnaujinti seną fotografiją?
Jums geromis sąlygomis padarys
VYT. MAŽELIS
gyv. 422 **Menahan Str., Ridgewood, Brooklyn,** N. Y.
Skambinti tel. HYacint 7-4677

Pažink modernaus šventojo gyvenimą
KUN. J. LEMOYNE
ŠV. JONAS BOSCO
JO ASMUO, DARBAI IR AUKLYBA
Didžiulė 755 psl. knyga — $5.00
GAUNAMA: **"Darbininko" administracijoj.**

William J. Drake-Dragūnas
LIETUVIS ADVOKATAS
Telefonas JAmaica 6-7272

BALFo Šimtasis - Centrinis Skyrius
LAPKRIČIO 11 D., SEKMADIENĮ, 1956
ŠV. STANISLOVO SALĖJE,
NEWELL ir DRIGGS AVE. KAMPAS, BROOKLYN, N. Y.
ruošia
KONCERTĄ

Programą išpildys:
Operetės Choras, dir. muziko **Juozo Stankūno**
Vlada Sabaliauskienė, Vilniaus Operos solistė
Irena Stankūnaitė, Konservatorijos studentė
Operetės Choro Tautinių Šokių Grupė

Po programos — šokiai, grojant **Juozo Vedegio** orkestrui • Veiks užkandžių bufetas ir baras • Bus lietuviškų knygų laimėjimai • Įeinant aukojama: suaugusieji — $1.50, moksleiviai ir studentai — $1.00 • Uniformuotiems skautams įėjimas nemokamas.

VISAS KONCERTO PELNAS SKIRIAMAS PASIUNTIMUI SIUNTINĖLIŲ LIETUVIAMS TREMTINIAMS SIBIRE.

Kviečiame visą Didžiojo New Yorko lietuvių visuomenę atsilankyti į šį koncertą ir tuo paremti šelpimą vargstančių tautiečių Sibire.

KONCERTO PRADŽIA — 4 VALANDĄ PO PIETŲ.