DARBININKAS

XLIII NR. 77 | 910 WILLOUGHBY AVE. BROOKLYN 21, N. Y. | PENKTADIENS - FRIDAY, SPALIO - OCTOBER 24, 1958 | Administracija GLenmore 5-7281 Redakcija GLenmore 5-7281 | 10 CENTŲ

MASKVOS IR AMERIKOS PINIGAI

Sovietai "neduos nė kapeikos" bendrai Rytų-Vakarų programai atsilikusiom tautom paremti. Taip pareiškė Chruščiovas Egipto viceprezidentui ir apsaugos ministeriui Hakim, Amer, kuris buvo pakviestas į Maskvą spalio 17-23. Sovietų Sąjunga rems tokias tautas skyrium.

KĄ DAVĖ AMERIKA IR KĄ MASKVA

Chruščiovui pasigyrus, kad Maskva neduos nė kapeikos ben drai programai su Vakarais atsilikusiem kraštam remti, valstybės departamentas priminė, ką lig šiol davė Amerika ir ką Maskva.

Vaikų fondui Amerika davė 145 mil., Sovietai 2 mil. technikinės pagalbos programai Amerika davė 108,900,000, o Sovietai 6,875,000.

Vis tai buvo padaryta per Jungtines Tautas. Tiesiogiai Amerika nuo 1948 yra davusi atsilikusiem kraštam remti 8 milijardus, o Sovietai tokią programą pradėjo nuo 1954 ir davė 1,900,000,000.

SUKILĖLIAI, PABĖGĖLIAI PINIGAI

Jungtinėse Tautose Amerika pareiškė, kad ir toliau duos metam po milijoną dol. remti Tunise pabėgėliam iš Alžiro. Tunise tokių pabėgėlių yra 80,000 Kai Amerika duoda po milijoną, kitos valstybės, įskaitant ir Sovietus, teduoda tik 116,000. Alžiriečiai sutinka, kad dalis Amerikos duotos paramos nueina ne pabėgėliam, bet Alžire kovojantiem sukilėliam. Tunisas sukontroliuoti negali. Prašė tarptautinės kontrolės.

SOVIETAI NORI PROPAGANDOS, AMERIKA NUSIGINKLAVIMO

Amerika spalio 20 atmetė vėl Maskvos siūlymą, kad Ženevoje spalio 31 susitiktų užsienių reikalų ministeriai atominių bandymų draudimui sutarti. Amerika laikosi minties, kad pirma tuos reikalus turi sutarti specialistai, o paskui jų sutartus dalykus jau gali ministeriai tvirtinti.

NASSERIS PRAŠO MASKVOS UŽTARIMO

Jungtinės Arabų Valstybės viceprezidentas ir krašto apsaugos ministeris paprašė Chruščiovo, kad įspėtų Ameriką, Angliją ir Prancūziją neduoti Izraeliui pagalbos, jei Izraelis norėtų atnaujinti karą su arabais. Esą be svetimos pagalbos Irakas susidorotų su Izraeliu.

Žinios iš "kultūrinio bendradarbiavimo" su sovietais

Amerikos turistas G.S. Milroy iš Michigano pereitą savaitę keliavo po rytų Vokietiją. Neustreliz mieste jis paklausė sovietų kareivį, ar gali fotografuoti Stalino paminklą. Nors jis nefotografavo, bet po kelių minučių buvo suimtas. Komunistai jį kaltina, kad fotografavęs "karinius įrengimus". Esą netoli Stalino paminklo stovinčios kareivinės. Amerikos kariniam atstovui buvo proga pareikšti protestą. O kadangi turistas perduotas rytų Vokietijos milicijai, tai dabar turės progą bendradarbiauti su rytų Vokietijos nepripažinta valstybe.

Amerikos laivai lydės Formozos transportus

Tik tiek paskelbė iš pasitarimų, kuriuos Dulles dar pratęsė

Amerikos politikos centre yra šiuo metu du dalykai — valstybės sekretoriaus J.F. Dulles pasitarimas Formozoje su laisvosios Kinijos prezidentu Chiang Kaisheku ir namie — rinkimų kova.

Dulles praleido Formozoje spalio 21-22. Kas kalbėta ir sutarta, nedaug skelbiama. Tačiau paskelbta buvo, kad Dulles užtikrino,

jog **Amerikos karo laivai ir toliau lydės Formozos transportus į Quemoy. Paneigtas gandas, kad Dulles būtų spaudęs Chiang Kaisheką mažinti Quemoy kariuomenę.**

VALSTYBĖS SEKRETORIUS Dulles, išskridęs į Formozą tartis su Chiang Kaisheku.

Bėgimas didėja

BĖGA VADINAMI INTELEKTUALAI

Vakarų Vokietijon šiais metais atbėgo iš rytų Vokietijos 122 aukštųjų mokyklų profesoriai. Per 1956 ir 57 metus buvo atbėgę tik 101. Šiais metais atbėgo 625 gydytojai, 2171 mokytojas, 159 dantų gydytojai, 29 veterinoriai, 115 vaistininkų, 1688 studentai.

Bėgimas didėja. Priežastis — stiprėjantis spaudimas, o taip pat mažėjanti išlaisvinimo viltis. Vokietijos įtakingi kalbėtojai per radiją buvo raginę rytų Vokietijos tautiečius ištesėti, ištverti. Daugelis patriotų mėgino laikytis, tikėdami, kad teks tik laikinai palaukt. Bet viltis nyksta, atsparumas mažta, ir žmonės nebenori amžinai gyventi vergijoje.

— **Rytų Vokietijoje** leidžiamas gandas, kad Sovietai paleis satelitą į mėnulį lapkričio 7 šventės proga.

Komunistai ir vėl šaudo

Komunistinės Kinijos pirmadienio vakarą atnaujintas Quemoy bombardavimas labiau sutvirtino Chiang Kaisheko nepasitikėjimą komunistine Kinija.

Viceprezidentas Nixonas pareiškė, kad Quemoy bombardavimo atnaujinimas neturės įtakos Amerikos politiniam nusistatymui ir nesumažins jos pasipriešinimo.

Komunistai Quemoy salą tebebombarduoja. Per tris dienos paleido 15,000 šūvių Quemoy gynėjai atsako taip pat šūviais.

BIDAULT MATO NEGERUS ŽENKLUS

Prancūzijos buvęs min. pirm. ir. užsienių reikalų ministeris Bidault spalio 21 įspėjo, kad Vakarai nori padaryti naują Miuncheną su Quemoy ir Matsu. Miuncheno laimėjimai buvo beverčiai, Bidault kritikavo dabartinį Amerikos nusistatymą, tikriau nusistatymo nebuvimą, netikrumą.

"Tarp vakarietinių vyriausybių yra tam tikro noro revizuoti politiką. Tai ženklas vyriausybinio ir asmeninio nepastovumo. Aš nepastebėjau jokio noro Komunistinėje pusėje pakeisti savo pozicijas".

— **Žiemos laikas** pradedamas nuo spalio 26, sekmadienio. Laikrodžius reikia vieną valandą atsukti atgal.

NUOMONĖS VIENINGOS

Spalio 22 komunikate paskelbta, kad Dulles ir Chiang Kaisheko nuomonės vieningos; **Amerika ir laisvoji Kinija turi pasipriešinti komunistam bendrai.**

Dulles viešoje kalboje įspėjo komunistus, kad Amerika duos palydovus Formozos laivam, kada tai bus reikalinga. Dulles pavartojo savo ankstenį pareiškimą, kad į komunizmą Kinijoje žiūri kaip į praeinamą dalyką.

Dulles pasiliko dar neribuotam laikui toliau kalbėti su Chiang Kaisheku, nors buvo numatyta, kad grįš spalio 23.

MASKVA IR VATIKANAS

Chruščiovas pasielgė kaip Hitleris

Vatikane šeštadienį pradedama konklavė — naujo popiežiaus rinkimai.

Vakarų spaudoje pilna spėliojamų, ar tai bus italas ar gal ir kitos tautos žmogus, ar "diplomatas" ar "ganytojas".

Kitaip padarė Maskva. **Vatikanas buvo nemaloniai nustebintas, kada Maskvos radijas savo kritika buvusiam popiežiui nori paveikti naujo popiežiaus rinkimus, "paagituoti".**

Esą Pijus XII, kišdamasis į politiką, "pažeidė Bažnyčios misijos pasaulyje universalumo principą". Esą tikimasi, kad "naujas popiežius patsai daugiau domėsis religiniais klausimais ir mažiau politiniais". Taip aiškino Maskovs radijas.

Vatikane buvo prisiminta dabar, kad panašiai 1939 rinkimus norėjo paveikti Hitleris. Romoje Hitlerio atstovas kreipėsi tada į valstybės sekretorių Pacelli, pareikšdamas Hitlerio pageidavimus dėl būsimo popiežiaus. Jo kreipimasis susilaukė priešingo rezultato — popiežium buvo išrinktas griežtas antifašistas ir antinacis. Tai buvo matyt ir iš jo pirmos enciklikos.

★

Tikima, kad jau semadienį gali būti naujas popiežius paskelbtas.

Po daugybės spėliojimų, kas bus naujas popiežius, paskiausiai H. Tribune korespondentas iš Romos daugiausia kalba apie Giovanni Battista Montini, Milano arkivyskupą. Jis nėra kardinolas. Nuo 1378 popiežiai buvo renkami vis iš kardinolų. Anksčiau kitoje spaudoje buvo spėliojama: jeigu ne popiežius tai valstybės sekretorius bus Montini.

MINDSZENTY NEISLEIDO

Valstybės departamentas paskelbė, kad Amerikos atstovas Budapešte prašė Vengrijos komunistinę valdžią išleisti kardinolą Mindszenty į Romą į popiežiaus rinkimus. Komunistai prašymą atmetė Kardinolas yra Amerikos atstovybėje nuo 1956.

FREDERIKA, 41 metų, Graikijos karalienė, atvyko į Ameriką. Ji nori apžiūrėti Ameriką kaip turistė. Ją palydi duktė ir sūnus.

AR SAUGU VAKARŲ SOSTINĖJE

KUR DINGO GARSIOJI ANGLŲ TARNYBA?

Anglijos tarnybos toki vardai kaip "Scotland Yard". "Intelligence Service" buvo garsūs visame pasauly savo tikslu ir planingu veikimu. Dabar tas garsas nubluko, kada tos tarnybos tik po laiko apsižiūri, kaip Sovietų agentai vagia paslaptis, grobia žmones ir juos išsigabena tiesiog iš Londono. Išsigabena net tokius, kuriem saugoti buvo pristatyti Scotland Yard agentai.

Viena tokia istorija iškilo aikštėn šiom dienom.

★

Istorija prasidėjo pereitų metų gruodžio 31. Į vakarų Berlyną atvyko 22 metų vyras Anatolij Ponomarenko. Atvyko į anglų sektorių ir pasisakė, kad jis esąs sovietų tankistas seržantas. Paprašė azylio. Tuojau pat sovietų komandierius kreipėsi į anglus ir prašė jį išduoti, nes jis esąs dezertyras; jis nušovęs draugą ir ginklą išsinešęs.

Anglų karinė valdžia atsakė netrukus, kad anglų kariniai ekspertai patikrinę atsineštą ginklą ir konstatavę, kad tuo ginklu niekas negalėjo būti nušautas. Ginklas esąs visai naujas ir dar niekad nevartotas.

Tankistas Ponomarenko gavo azylio teisę ir atvyko į Londoną. Jam buvo paskirta Scotland Yard apsauga. Jis buvo suvestas su rusais emigrantais. Jam buvo duota kalbėti per radiją, per televiziją. Jis padėjo pagminti lapelius, skirtus rusų kareiviam. Keno rankose bus toki lapeliai, galės būti užtikrinti, kad pabėgę iš Sovietų gaus Anglijos globą.

Jis buvo apgyvendintas Londono šiaurėje, net tikslus adresas buvo slepiamas.

Praėjo laisvėje 70 dienų. Kovo 13 telefonas suskambėjo vieno iš jo pažįstamų rusų emigrantų bute. Emigrantas buvo rusų solidaristų organizacijos narys. Bet jo nebuvo namie. Telefonu atsiliepė žmona. Kalbėjo Ponomarenko, bet kažką neaiškaus. Tą pat dieną suskambėjo telefonas ir kito solidaristo bute. Atsiliepė taip pat tik žmona. Vėliau ir viena ir antra moterys aiškino, kad Ponomarenko balsas buvo sujaudintas.

Nuo tos dienos apie Ponomarenko nebuvo nieko girdėti. Iš buto jis buvo dingęs Visi daikteliai palikti, kaip buvę.

Tik prieš savaitę solidaristų organizacija patyrė, kad Ponomarenko jau Rusijoje. Iš Anglijos jis išvyko kovo 14-18 tarpe.

Sovietų atstovybė Londone paprastai paaiškino: esą seržantas Ponomarenko savo valia atvyko į atstovybę ir pareiškė noro grįžti.

Savo noru ar pagrobtas? Scotland Yard tyli. Tiesiog nepatogu. Jo agentam iš panosės dingo. Prabilo anglų sąjūdžio už išlaisvintą Rusiją pirmininkė Mrs. Robert Bower. Paaiškino, kad Ponomarenko negalėjo laisva valia grįžti į Rusiją. Sovietai būtų seniai juo pasinaudoje propagandai prieš Vakarus. Paaiškino, kad jos organizacijai buvo žinoma, jog **prieš dingdamas Ponomarenko buvo susipažinęs su viena moterim, ruse. Mes esam tikri — kalbėjo pirmininkė, — kad toji moteris jam davė svaiginamųjų miltelių į gėrimą ir paskui nugabeno į Sovietų atstovybę. Iš ten buvo pergabentas į Rusiją ir greičiausiai nuteistas'.**

Tuo vieno asmens istorija ir baigta. Istorija liūdna, nes rodo, kad net vakariečių sostinėse nėra saugumo nuo sovietų šeimininkavimo. O tarp sovietinių karių gal būt dar saugo jamas vienas kitas lapelis. Ponomarenko ruoštas, kad pabėgėliam Vakarai garantuoja globą.

VĖL ŽUVO ORO NELAIMĖJE 31

Anglijos keleivinis lėktuvas ir Italijos sprausminis karinis lėktuvas netoli Romos 4 mylių aukštyje spalio 23 susidūrė. Žuvo 31. Gyvas išliko tik karinio lėktuvo pilotas, iššokęs parašiutu, kai lėktuvas ore sprogo. Jis nukrito į jūrą, bet žvejai išgelbėjo.

Į LORDŲ RŪMUS ATĖJO IR MOTERYS

Anglijos karalienė paskyrė į lordus ir dvi moteris. Jos spalio 21 iškilmingai buvo primtos į lordų rūmus. Tai pirmas kartas Anglijos parlamento istorijoje.

GEROS VALIOS ŽENKLAI ALŽIRO KARE

Alžiro sukilėliai grąžino laisvę 4 paimtiem prancūzų kareiviam. Tuo pat atsimokėdamas, prancūzų kariuomenės vadas gen. Salan paleido 10 į nelaisvę paimtų sukilėlių.

CHRUŠČIOVAS IR GIRTAVIMAS SOVIETUOSE

Sovietų min. pirm. Chruščiovas paskelbė kovą Sovietuose išplitusiam girtavimui (tik ar ją pradės nuo savęs?). Spalio 17 paskelbė, kad ateityje restoranuose bus galima gauti tik po vieną stiklelį degtinės. Chruščiovas sutiko, kad girtuoklis eis tada į kitą ir penktą restoraną. Bet pasiteisino: iki iš vieno nueis į kitą, jau išsiblaivys. Užsiminė ir partijos narius girtaujant. Pažadėjo tokius narius bausti.

DRAUSMĖ AR SADIZMAS?

Amerikos kariuomenės teismas Ft. Jachson, S.C., spalio 21 nubaudė seržantą George Sovie 450 dol. Kaltinimų jam buvo daug, bet jis prisipažino, kad savo žinioje turimus naujokus jis privertė suvalgyti po popierinį dolerį. Buvo kaltinamas taip pat, kad kitam liepęs stovėti ant galvos atmatų griovyje, kitam vėl liepęs šokti į tepalo statinę.

APIE BENDRADARBIAVIMĄ KALBA, O TVORAS TVERIA

Rytų Vokietijos pusėje pastebėta stiprinant sargybų bokštus ir tveriant tvoras. Tai daroma tam, kad suvaržytų bėgimą į vakarų Vokietiją.

— **Europos** spaudoje pasirodė žinia, kad Sovietai mėgina prikalbinti Wernherr Braun, Amerikos satelito meisterį vykti į Sovietus.

NAUJAS SATELITAS ŽENKLŲ NERODO

Armija spalio 22 vakarą paleido su Jupiterio raketa satelitą balioną 12 pėdų ilgio. Pakilo laimingai. Tačiau baliono signalai "sustreikavo" — neveikia, ir nežinia, kur balionas yra.

— **Gydytojo Nimmer** 8 metų sūnus pripažintas psichiškai nesveikas ir atiduotas giminių globai. Jis buvo prisipažinęs nužudęs savo tėvus, paskui vėl užsigynė. Kas iš tikrųjų rugsėjo 2 juos nužudė, policija nieko nesusekė.

— **Amerikoje** šiemet rugpiūčio mėn. vedybų buvo mažiau nei pernai tą pat mėnesį 7.8 proc. Gimimų mažiau tik 2.7 proc.

— **Henry Cabot Lodge,** Amerikos atstovas Jungt. Tautose, gavo 1958 metų geriausio kalbėtojo medalį.

— **Vokietijos** vyriausybė griežtai paneigė rytų Vokietijos paskelbtą žinią, kad vakarų ir rytų Vokietijos atstovai derasi. Priešingai, kai į vakarų Vokietiją atvyko rytų Vokietijos vyriausybės "kurjeris", jis nebuvo priimtas Vokietijos valdžios įstaigose.

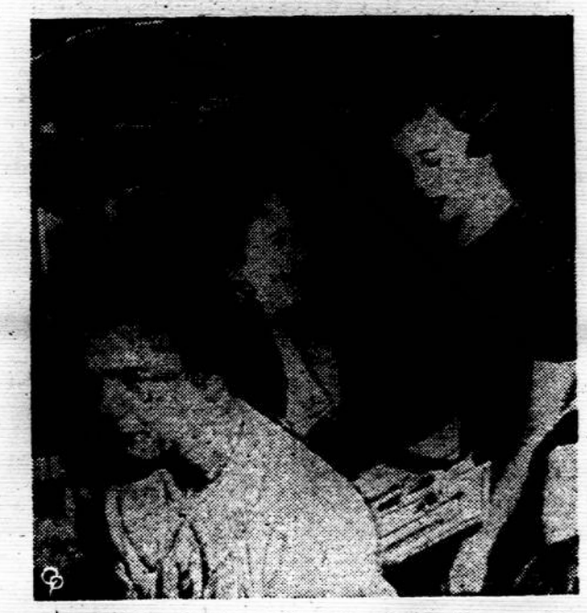

LITTLE ROCK, uždarius aukštesniąją mokyklą, šios mergaitės valandą važiuoja autobusu į kitą mokyklą, kuri yra už Little Rock.

Neramumai pietų Amerikoje

Pietų Amerikoje neramumai pasireiškė paskutinėm dienom trijose valstybėse. Bolivijoje kariuomenė turėjo malšinti centro ir socialistų dešiniojo sparno surengtas riaušes prieš vyriausybę. Po 5 valandų susidūrimų gulėjo 3 užmušti ir 2 sužeisti.

Bogotoje, Kolumbijoje, 3.000 minia triukšmavo apie 12 valandų prieš buvusį prezidentą Pinilla, kuris dabar grįžo iš Europos.

Argentinoje 30 sužeista demonstracijoje prieš vyriausybę, kuri paskelbė įstatymą dėl katalikų ir kitų privatinių universitetų.

— **Lenkijos** kompartijos sekretorius Gomulka prieš mėnesį pasiuntęs atstovą su slapta misija į Jugoslaviją užtikrinti, kad Lenkija laikysis visų susitarimų su Jugoslavija, nepasydama bet kokio spaudimo iš Maskvos.

Nobelio premija

Kam teks Nobelio premija už literatūrą?

Tuo tarpu tik spėjama, bet spaudoje tarp spėjamų kandidatų labiausiai minimas sovietų rašytojas Pasternakas ir jo veikalas "Doktor Živago". Veikalas buvo pirmiausia išspausdintas Italijoje, susilaukė Sovietų rašytojų draugijos sekretoriaus kritikos, nes neigiamai atsiliepia apie sovietinio gyvenimo reiškinius, o Amerkoje yra įskirtas į "bestseller"

Amerikiečių širdis vokietuko širdžiai

Vokietijoje amerikiečiai kariai sudėjo 2,500 dol. ir atsiuntė į Ameriką 5 metų Klaus Kaemerer su motina širdies operacijos. Buvo sutrikę kanalai, kurie iš plaučių duoda širdžiai deguonies. Baltimorėje spalio 22 padaryta vaikui 3 valandų operacija. Laikoma pasisekus.

Vyriausybė palaiko Bang Jensen

Danijos vyriausybė paskyrė 5.000 dol. savo piliečiui Povl Bang Jensen, kuris buvo Jungt. Tautų tarnyboje ir buvo šį pavasarį atleistas. Jis atsisakė perduoti vengrų liudininkų pavardes. Vyriausybė skyrė paramos, kad Jensen galėtų kelti bylą Hammarskjoldui, Jungt. Tautų gen. sekretoriui.

Toks buvo Vatikano diplomatas Pijus XII

Romėnas šv. Petro soste (3)

Pijus XII iš kitos pusės: kaip popiežius diplomatas.

Diplomato vardas jam labiau taikomas nei kitiem popiežiam. Ir pagrįstai. Parapijos jis neturėjo, vyskupijos nevaldė. Jis dirbo valstybės sekretoriaus kanceliarijoje, kildamas iki pasekretorio pareigų.

Nuo 1930 Pacelli buvo paskirtas valstybės sekretoriumi. Šiose pareigose išbuvo 9 metus. Vatikano valstybė nedidelė, bet jo sekretorius turi didelius ryšius su pasauliu.

DIPLOMATO DORYBĖS

Pacelli priklausė prie tokių sekretorių, kuriem nepakako sėdėti kabinete ir sklaidyti diplomatinius raštus. Jis norėjo tiesioginių ryšių su žmonėm ir iš paties gyvenimo pažinti problemas. Jis keliavo į Vengriją, Prancūziją, pietų Ameriką. Pagaliau 1936 lankėsi ir Jung. Valstybėse. Per septynias dienas lėktuvais jis aplankė didžiuosius Amerikos miestus.

Pijus XII vadino paskui daugiausia keliavusiu popiežium ir labiausiai pažinusiu kitus kraštus.

Kelionės nutrūko, kai buvo išrinktas popiežium. Bet po valstybės sekretoriaus Maglione mirties Pijus XII perėmė į savo rankas vėl valstybės sekretoriaus pareigas. Tarptautines problemas sekė nuolatos ir iš spaudos. Esą kasdien jis užmesdavo akį ir į New York Times bei Herald Tribune. Tarptautines problemas patirdavo ir iš gausiai jį lankiusių diplomatų.

Pijus XII turėjo ir kitų diplomatui reikalingų privalumų. Pirmiausia didelę kantrybę mokėjimą nerodyti susirūstinimo, didelę erudiciją, didelį mokėjimą susiorientuoti kiekvienu momentu kaip elgtis ir prie to—iš širdies plaukiantį sugebėjimą kitą pagerbti. Jis kalbėjo rūpestingai parinktais žodžiais. Jis vadovavo, nesudarinėdamas įspūdžio, kad vadovauja.

Nuncijaus Pacelli 1917 pirmoji didesnė diplomatinė misija nepasisekė. Jis nesugebėjo įtikinti kaizerio Wilhelmo, kad jis sutiktų priimti popiežiaus planą — baigti karą. Tačiau kaizeris savo atsiminimuose rašė:

"Pacelli yra įžymus, malonus žmogus, didelės inteligencijos, puikių manierų, šaunus Katalikų Bažnyčios aukštojo dvasininko pavyzdys."

DIPLOMATINIAI LAIMĖJIMAI

Nepasisekė ir pirma didesnė diplomatinė akcija, kai jau buvo išrinktas popiežium.... Nuo išrinkimo buvo praėję tik pusė metų, ir prasidėjo karas tarp Vokietijos ir Lenkijos, čia pat įsijungė Anglija. Pirmoj savo enciklikoj naujasis popiežius įspėjo, kad pasaulis išklydo iš tikrojo kelio ir pasirinko savo jėgas eikvoti apgaulingiem idealam .Tai buvo viešai tarta. O slaptai

popiežius mėgino paveikti Mussolini, kad jis nesiduotų Vokietijos įtraukiamas į karą.

Jau po karo paaiškėjo, kad popiežius buvo rašęs laišką Mussoliniui, apeliuodamas neįtraukti kraštą į nelaimes. Ir Musso lini neklausė. Po poros mėnesių Italija jau kariavo.

Buvo klausimų, ypačiai Bažnyčios santykiai su valstybėm, kuriuos Pijus XII sutvarkė patenkinamai. Bažnyčios padėties Sovietų okupuotuose kraštuos negalėjo sutvarkyti. Pijus XII liko laukimo padėtyje, kaip tai dažnai padaro diplomatai. Bet jis buvo kritiškas kompromisam su komunistiniais režimais vardan šios dienos patogumo.

PREZ. EISENHOWERIS sveikinasi su nauju savo pavaduotoju Wilton B. Persons, kuris užėmė Sherman Adams vietą.

Tai rodė ir Vatikano didelis rezervuotumas santykiam tarp Baznyčios ir režimo Lenkijoje. Jis nevengė pakelti griežto balso dėl kardinolo Mindszenty persekiojimo Vengrijoje ir uždėjo ekskomunikas.

Pijus XII diplomatiniai sugebėjimai nepadarė to, kad jo principiniai pasisakymai aktualiais tarptautinės politikos klausimais, dėl taikos, dėl nusiginklavimo, atominės energijos ir kt. būtų panaudoti praktiniam tų klausimų sprendimui. Tačiau padarė tai, kad

popiežiaus autoritetas rado didelio respekto pasaulyje ir tarp valstybės vyrų.

Tvirtinama, kad per 600 metų ne vienas popiežius nebuvo

atstatęs tokių gerų santykių kaip Pijus XII su Prancūzija, su Vokietija, Anglija, Ispanija, Italija.

Pijus XII atnaujino diplomatinius santykius su 15 valstybių ir ėmė bendradarbiauti su dešimčia tarptautinių organizacijų. Prie Vatikano šiuo metu veikia 46 valstybių atstovybės.

Vatikanas tur būt mažiausia pasauly valstybė. Ji turi ploto tik 108.7 akrus ir 1,200 gyventojų. O "kariuomenės" jis turi 250 šveicarų gvardijos. Kas vertina tik kariuomenės jėga, tas Vatikano reikšmės nevertina. Bet tokių valstybių tebuvo viešai pasikardenusios tik dvi, ir abi kaimynės: viena didelė ir kita maža, tos didelės šiandien praryta.

BŪSIM. POPIEŽIUI skrybėlių dirbėjas A. Berbiconi, jau pagamino naują skrybėlę. Batai ir kiti drabužiai siuvami bent kelių dydžių, kad vienas iš jų tiktų. Popiežiaus rinkimai prasideda spalio 25.

DISKUSIJOS DĖL LIETUVIŠKOS KOLONIJOS HONDURE

SPAUDA

Drauge spalio 14 dr. J. Budzeika atsiliepė dėl prof. K. Pakšto projekto organizuoti Britų Hondure lietuvių koloniją. Atsiliepė **neigiamai:**

"Kritiškai ....svarstant. prof. Pakšto pasiūlymą tenka prieiti prie išvados, kad šis planas yra nerealus, neįgyvendinamas ir vargiai pasitarnaująs lietuviškam reikalui. Šį planą tenka atmesti dėl šių priežasčių: (1) tropinis klimatas mums yra labai nepalankus; (2) liet. tremtinių atsiskyrimas nuo Vakarų pasaulio politinių ir kultūrinių centrų yra žalingas Lietuvos laisvinimo bylai ir lietuviškos kultūros tobulinimui; (3) lietuviai tremtiniai, gyveną Amerikoje nevažiuos į tropinius rezervatus nes jie čia Amerikoje yra sukūrę prasmingą ir viltingą gyvenimą; (4) mūsų tremties nutautėjimo pavojus nėra toks didelis, kaip mūsų kultūrininkai galvoja".

Autorius galvoja, kad nauja technologinė pažanga, industrializacija ir susisiekimo priemonės keičia dabar gyvenimą. "Jie naikina mažųjų tautų nepriklausomybę ir autonomiją ir daro didelius ekonominius vienetus, nes tik tokiose sąlygose įmanoma masinė produkcija, kuri yra gerbūvio ir pažangos pagrindas. Pasauliniam ūkiui ir kultūrai be sivystant tokia kryptimi jokiai mažai tautai nebus įmanoma ateityje izoliuotis ir išsaugoti savo politinę ir kultūrinę nepriklausomybę".

Autorius taip pat nesutinka su prof. K. Pakšto pesimistine išvada, kad dabartinei padėčiai užtrukus ilgiau Lietuvoje, bus tautos lietuviškas galvojimas sunaikintas. Autorius tiki, kad lietuvių kultūra yra aukštesnė už rusų, dėl to ji išliks rusų nesunaikinta. Tokiu atveju tremtinių misija bus ne išlaikyti lietuvybę, bet perteikti Lietuvoje likusiem vakarų dvasią. Ta galimybė paremta taip pat jo tikėjimu, kad komunizmas ne amžinas.

UŽ IR VĖL PRIEŠ

N. Lietuvoje redakcija prof. K. Pakšto projektą išvadino "nesusipratimu.... kai pritrūksta rimtų temų". Prieš redakcijos kritiką stojo spalio 1 M. Šalčiūnas, kuris savo išvadžiojimus už Pakšto projekto svarstymą baigia tokiais žodžiais:

"Kodėl nepasvarstyti lietuvybės išlaikymo įkuriant savo koloniją? Kiek susipažinus su Br. Honduru ir išklausius profesoriaus K. Pakšto pasiūlymo, neatrodo, kad tai būtų nesusipratimas".

Bet redakcija kietai vėl atsakė, kad tai būtų tik rezervatas; kad koloniją įsteigti galima būtų tik su Lietuvos valstybės parama. O "Lietuvybės amžinumas" esąs galimas tik pačioje Lietuvoje. "Ir mes turime didesnį, svarbesnį ir realesnį reikalą — stiprintis pačioje Lietuvoje ir atkovoti tai, kas iš lietuvių tautos yra pagrobta imperialistų. Bet šiuo klausimu neatsiranda drąsuolių, nes mes, deja, drąsūs tikrai trauktis ir tikrai lietuviškas sritis užleisti veržliems imperialistams".

Pirmo autoriaus (J. Budzeikos) rimtuose svarstymuose yra vienas tikėjimas netvirtai pagrįstas — tikėjimas, kad ateityje mažai tautai nebus įmanoma išsaugoti politinę ir kultūrinę nepriklausomybę. Jei tai būtų tiesa, tai tektų išsižadėti visos dabartinės kovos už nepriklausomybės atgavimą. Bet laimė, kad nebūtina tikėti, jog belgai, olandai, šveicarai praras savo nepriklausomybę. Ir Afrikos mažos tautos dabartiniu metu eina nepriklausomybės gavimo, ne praradimo keliu.

N. Lietuvos nusistatymas yra gražus — stiprintis pačioje Lietuvoje. Jei tai bus padaryta, tai atkris ir prof. K. Pakšto projektas. Tačiau prieš tai tenka palaukti realaus projekto iš laikraščio, kaip turi būti atkovota Lietuva iš imperialistų ir ką tie drąsuoliai turi padaryti, kad lietuviškas sritis atgautų iš imperialistų.

IŠ LIETUVOS RAŠO ALMUS

Lietuvos sportininkai pirmose eilėse

Lietuvos **boksininkai** Maskvoje, kaip informuoja sporto korespondentas Stasys Vaitkūnas, laimėję visas 10 rungtynių. Lietuviai buvę tiek populiarūs kad jiem pasirodžius maskviečiai jau plodavę. Jų žvaigždė buvęs treneris Algirdas Šocikas — dukartinis Europos čempionas.

Lietuvos rinktinė iškovojo pirmą vietą, nugalėdama Maskvą, Leningradą, Ukrainą ir kt.

Ketvirtą pergalę šiais metais laimėjo Birutė Zalagaitytė, ietininkė (52 m. 59 cm.). Rutulininkas Varanauskas laimėjo pirmą vietą savo klasėje (17.7 m.). Antrą vietą laimėjo lietuvis Baltušninkas.

Lietuvos rekordus laimėjo bėgikas Liepus ir disko metikė Laukytė, kuri taiko į pasaulinio masto čempionus. Bėgikas Pipynė laimėjo, trečią vietą, o šuoly į tolį lietuvė Nepaitė — 4 vietą (5.77 m.).

Moterų dviratininkių rungtynėse pirmą vietą laimėjo vilnietė geografijos mokytoja Aldona Remelytė.

Atsigavę po penkerių metų nesėkmių, lietuviai Maskvoje laimėjo krepšinio pirmenybes.

Lietuvos sportininkai, kaip suskaičiuoja Vaitkūnas, Maskvos spartakiadoj laimėję 17 auksо, 2 sidabro ir 2 bronzos medalius.

Netrukus į vakarų Vokietiją ginti Sovietų Sąjungos (ne Lietuvos) spalvų vyksta Zalagaitytė ir Pipynė; Baltušninkas vyksta į Rumuniją; krepšininkai ir boksininkai į Lenkiją; stalo tenisininkai — Ramanauskaitė ir Paškevičius — į Švediją.

LAIMĖJIMO IRKLAVIMĄ

Rugsėjo pradžioje Trakuose įvyko Pabaltijos akademikų irklavimo pirmenybės. Svarbiausias rungtynes (keturviete) laimėjo lietuviai studentai, kartu laimėdami komandines pirmenybes, antrą vietą laimėjo latviai, trešią estai.

Gruzinai nugalėjo lietuvius šaudyme, surinkę 20 taškų daugiau nei lietuviai stendinio šaudymo pirmenybėse Vilniuje.

MALŪNAS, KURIO NĖRA PLANE

Tiesa skelbia apie Liudvinavo malūną, kurį savo iniciatyva pradėjo statyti direktorius Baravykas. Jis sugraibė tam reikalui apie 1 milijoną rublių ir pastatė malūno penkis aukštus. Staiga valdžia apsižiūrėjo, kad tokio malūno penkmečio plane visai nėra. Dabar nežino kas daryti. Malūnui baigti rublių nėra. Kitų rublių iš Maskvos taip greit neišprašysi, si, o čia dar paaiškėjo, kad reikia statyti ir naują Šešupės užtvanką, nes senoji medinė visai prakiurusi, ir Šešupė gali nusiplauti užtvanką ir visą milijoninį malūną.

PLANE IR GRYBAI NENUMATYTI

Nepriklausoma Lietuva buvo pradėjusi gyrybų eksportą į užsienius. Lietuvos grybai buvo delikatesas ir New Yorke. Kaip dabar tokia prekyba vyksta, aprašo **Tiesa.**

Vienos kontoros rūpesčiu buvo supirkta 97 tonos grybų. Deja, visos valstybinės įmonės atsisakė juo pirkti ar sukonservuoti — tai nesą numatyta plane iš Maskvos. Teko grybus vežti į Leningradą, kur Maskvos valia gal ne tiek baisi, ten sukonservuoti ir grąžinti atgal konservuotus jau su Leningrado etiketėm.

Lietūkį pakeitusi "Lietkoopsąjungą" norėtų šią prekybą grybais plėsti, bet be Maskvos palaiminimo nedrįsta. Tokis yra Maskvos biurokratizmas Lietuvoje.

APIE RUSUS IR KOMUNISTUS

Tiesa pastaruoju laiku tuos "vyresniuosius brolius' iš Maskvos išdrįsta pakaltinti ir girtavimu bei įstatymų nesilaikymu. Buvo aprašyta byla stambaus pareigūno Choroškovo, kuris girtas su bendrakeleivėm Jasinskaja ir Dičiūnaite pasipriešino milicijos areštui.

O kompartijos IV plenume Kazlų Rūdos politrukas Balkevičius skundėsi: nors komunistai yra įstumiami į vadovaujamas vietas, daugelyje kolchozų iš viso nesą politinių organizacijų; o jei kuriuose ir yra, tai jos labai negausios. Buvo taip pat nusiskųsta, kad partija toleruoja "Drausmės pažeidėjus, girtuoklius', kurie darą gėdą partijai.

Amerikos politikų rūpestis — rinkimai

Jie bus iš lapkričio 4. Kovos karštis kyla. Kai respublikonų aktyvumą sujudino vice prezidentas Nixonas, demokratai jį ėmė vadinti McCarthy.

Varžybos eina dėl 32 vietų senate. Nuomonių tyrimas rodo, kad demokratai gali gauti 57 proc., respublikonai 43. N.Y. Times aiškina, kad demokratai atlaikys savo 13 renkamų vietų ir dar laimės 10 iš respublikonų. Lig šiol senate demokratai turėjo 49, respublikonai 47. Atturėjo 49, respublikonai 47.

Jei po šių rinkimų skirtumas dar labiau padidės demokratų naudai, tai Kongresas gali būti griežtesnėje opozicijoje vyriausybei.

Demokratai yra tvirti laimėjimu. Esą jų naudai ir respublikonų nenaudai pasitarnavo nedarbas (5 mil. bedarbių), užsienių politikos nepasisekimai, pragyvenimo brangimas, žemės ūkio negalavimai.

KO NORI DEMOKRATAI?

Adlai Stevensonas Quemoy reikalu pareiškė: Quemoy yra Chiang Kaisheko, ne Amerikos reikalas; bet Formozą ginsim.... Sovietų reikalu: Sovietai ir kom. Kinija auga ir nežus; reikia ieškoti sugyvenimo. Kaip toji koegzistencija turi būti vykdoma, Stevensonas neaiškino.

— **Sovietai** atsisakė ką nors pranešti Amerikai apie likimą 11 lakūnų, kurie buvo lėktuve, įskridusiame į Armeniją ir Sovietų nušautame. Sovietai buvo grąžinę tik 6 lavonus. Kur kiti 11, liko paslaptis. Sovietai tik atkirto, kad tegul atsako dėl jų likimo tie, kurie juos siuntė į Sovietų Sąjungą.

Palaidoti didžiojo karo jūrininkai

Besibaigiant antrajam pasauliniam karui, vienas vokiečių povandeninis laivas, U-843, iš rytų Azijos vežė brangius daiktus: kaučiuką, ciną, volframą, kofeiną, opiumą. Kai laivas pasiekė vakarinės Švedijos pakrantes, jį pastebėjo britų lėktuvas ir nuskandino. Tai buvo 1945 m. balandžio 9.

Dabar švedai iškėlė laivą ir jo žuvusią įgulą palaikdojo. Įgulos buvo 44, bet iš jų teradoto tik 35. Vainikus prie jų kapų uždėjo Švedijos karo laivynas, o Bonnos vyriausybė atsiuntė vieną kapitoną, kuris kadaise buvo vadovavęs tam laivui.

NUTARK JAU DABAR, KAD MŪSŲ DIDŽIAJAI VALSTYBEI REIKALINGAS NAUJAS GUBERNATORIUS.

JUO TURI BŪTI JAUNAS IR ENERGINGAS **NELSON A. ROCKEFELLER.**

TODĖL IŠPILDYK SAVO PAREIGĄ, DALYVAUK RINKIMUOSE IR BALSUOK UŽ

NELSON A. ROCKEFELLER

Rockefeller pasižada dirbti kartu su įmonių vadovybėmis, darbininkų unijomis ir apdraudos bendrovėmis, kad ištirtų pensijų perkėlimo reikalus.

Jis nori, kad darbininko teisės į pensijas būtų apsaugotis ir tada, kai jis keičia darbą.

NELSON A. ROCKEFELLER

Rockefeller pasižada rūpintis, kad apdrauda ligoje ir grupinė gyvybės apdrauda veiktų ir tada, kada darbininkas išeis į pensiją.

Rockefeller pasižada daryti viską, kad būtų priimti įstatymai, kurie saugotų unijų fondus.

KITOS VALSTYBĖS SPARČIAU VYSTOSI NEGU NEW YORKO VALSTYBĖ. ROCKEFELLER, BŪDAMAS NEW YORKO VALSTYBĖS GUBERNATORIUM, RŪPINSIS ĮSVYSTYTI NEW YORKO ŪKINĘ GEROVĘ, RŪPINSIS DARBAIS. TAI REIŠKIA PASKATINIMĄ NAUJOS PRAMONĖS IR IŠPLĖTIMĄ BIZNIO NEW YORKO VALSTYBĖJE.

TODĖL BALSUOKITE UŽ NELSONĄ ROCKEFELLER.

BALSUOKITE UŽ RESPUBLIKONUS.

1952 METAIS, RESPUBLIKONAMS PAĖMUS J. A. V-BIŲ VALDŽIĄ Į SAVO RANKAS, SUSTABDYTAS KOMUNISTŲ IMPERIALIZMAS.

RINKIME NELSON A. ROCKEFELLER Į NEW YORKO VALSTYBĖS GUBERNATORIUS, KENNETH B. KEATING Į J. A. V-BIŲ SENATORIUS. BALSUOKIME UŽ VISUS RESPUBLIKONŲ KANDIDATUS.

BALSUOKITE EILĖJE A.

RADIO PROGRAMA

Lietuvių Radio programa iš stoties WLYN, 1360 bangos, veikia sekmadieniais nuo 2:30 iki 3:00 val. dieną. Perduodamos vėliausios pasaulinių žinių santraukos, dainos, muzika, ir "Magdutės pasaka".

Biznio reikalais kreiptis į Baltic Florists gėlių bei dovanų krautuvę, 502 E. Broadway, South Bostone. Tel. AN 8-0489. Ten gaunamas ir "Darbininkas".

STEPONAS MINKUS

Lietuvos Vyčių Radijo Programa

Transliuoja iš stiprios radijo stoties WLOA, 1550 kilocycles

KIEKVIENĄ SEKMADIENĮ NUO 1:30 IKI 2:00 VAL.

Jei norite šioje radijo programoje skelbtis, kreipkitės adresu

KNIGHTS OF LITHUANIA WLOA

BRADDOCK, PA.

Lietuvių Radijo Valandos Programa perduodama sekmadieniais

WHIL — 1430 kilocycles — Medford, Mass.

Kiekvieną sekmadienį nuo 11 iki 12 val. vidurdienio. Jei norite ką nors pasveikinti ar pranešti, tai asmeniškai įduokite ar siųskite vedėjui ANTANUI F. KNEIZIUI — Lithuanian Radio Hour, 36 Cottage St., Norwood, Mass. Skyriai: Lithuanian Furniture Co. — O. Ivaškai, 323 W. Broadway, ir John Roman, jr., P.O.Box 32, So. Boston, Mass.; Antanas Daukantas Market, 187 Webster Ave., Cambridge, Mass. Telefonai: NOrwood 7-1449; SOuth Boston 8-4618 ar 8-1940; Kirkland 7-8533.

DARBININKAS Published semi-weekly except holiday weeks, when issued weekly

THE WORKER (...ble Copyright) By FRANCISCAN FATHERS
Eina nuo 1915 metų. 1951 sujungė AMERIKĄ, LDS
ORGANĄ DARBININKĄ ir LIETUVIŲ ŽINIAS.

Second-class postage paid at Brooklyn Post Office.

SUBSCRIPTION RATES
Domestic yearly — $6.00
Brooklyn, N. Y. — $6.50
Half year — $3.50
Foreign — $6.50

PRENUMERATOS KAINA
Amerikoje metams — $6.00
Brooklyn, N. Y. — $6.50
Pusei metų — $3.50
Užsienyje — $6.50

Laikraštį tvarko REDAKCINĖ KOMISIJA. Vyr. red. S. SUZIEDĖLIS
Straipsnius ir korespondencijas redakcija talpo savo nuožiūra. Nenaudoti straipsniai saugomi ir grąžinami autoriaus prašant. Pavardė pasirašyti straipsniai nebūtinai išreiškia redakcijos nuomonę. Už skelbimų turinį ir kalbą redakcija neatsako

REDAKCIJA: 916 Willoughby Ave., Brooklyn 21, N. Y. Tel. GLenmore 5-7281

Kristaus Valdovo šventė

Kristaus Valdovo šventė Katalikų Bažnyčios liturgijoje yra visai jauna, palyginus su kitomis šventėmis. Jai vos 30 su viršum metų. Paskelbta popiežiaus Pijaus XI tarp pirmojo ir antrojo pasaulinių karų. Pagrindas tokiai šventei buvo trejopas.

★

Pijus XI visų pirma norėjo priminti, kad šio pasaulio valdovų ir visų jų valdinių tėra vienas tikrasis Valdovas arba Karalius — tai Kristus. "Viešpats sėdi kaip Karalius per amžius.... Jis viešpataus nuo jūros iki jūros, nuo upės iki žemės rutulio pakraščių. Visi žemės karaliai garbins Jį, visos tautos jam tarnaus" skaitome dar Senajame Įstatyme.

Ta pagarba ir tarnavimas atsiremia Kūrėjo ir kūrinio santykiu. Kūrinys priklauso nuo Kūrėjo visa savo būtimi, ir dėl to ar žmogus būtų valdinys ar valdovas — abu jie lygūs prieš visų žmonių valdovą. Abiem yra pareiga savo Kūrėjui nusilenkti, bet žemės valdovai dažnai savo valdinius net prievarta lenkia, kad dieviškoji pagarba būtų jiems atiduota.

★

Pirmajam pasauliniui karui pasibaigus, nepaisant gražių ir šauklių demokratinių principų, gausiai atsirado tų žemės valdovų, kurie ėmė savintis teisę valdyti ir žmonių sielas. Tai buvo įvairaus pobūdžio dideli ir maži diktatoriai, siekę žmonėm primesti ne tiktai savo valdžią, bet ir savo pasaulėžiūrą — nacinę arba socialistinę. Nė laisvoji Lietuva nebuvo aplenkta tokio totalistinio valdymo.

Antrame pasauliniame kare nemažai tų valdovų diktatorių neteko savo sostų ir galvų, bet jų dar paliko. Patys ryškiausieji tebesėdi Kremliuje. Bolševizmas yra apverstas viršum kojom tikėjimas, kuris siekia kiekvienam kalte į kalti iki gyvų smegenų, kad Dievo nėra, o tėra visagalė komunistų partija.

Pravartu prisiminti, kad tasai nusigręžimas nuo visatos Valdovo atėjo į Rusiją iš vakarų Europos, ilgus amžius valdžiusios pasaulį. Pijus XI, skelbdamas Kristaus Valdovo šventę, savo enciklikoje pastebėjo: "Vakarų Europa "ateizmą pagimdė ir išugdė, Rusija jį pasisavino. Jinai tik vieną dalyką pridėjo: iš ateizmo padarė šetonizmą". Ir tai atsitiko dėl to, kad "žmogus valdovas panorėjo užimti Dievo vietą".

Tad antras akstinas Kristaus Valdovo šventei skelbti buvo tas, kad norėta pabrėžti, jog Dievo Valdovo vietos nei viešame gyvenime nei žmonių širdyse niekas kitas negali užimti. "Jis yra pirm visų ir visi Juo laikosi" rašė Šv. Povilas.

★

Katalikiškoji akcija, kurią stipriai pabrėžė ir didžiai ja rūpinosi Pijus XI, yra taip pat siejama su Kristaus Valdovo švente. Tos šventės mišiose prašome Dievą, kad Jisai savo "Sūnuje, visatos Karaliuje, teiktųsi visa atnaujinti". Katalikiškajai akcijai yra skirta rūpintis, kad to atnaujinimo, gyvosios krikščioniškos dvasios, būtų įnešta į visuomeninius žmonių santykius. Dėl to Kristaus Valdovo šventė nėra tiktai grynai bažnytinė, o taip pat ir visuomeninė.

Lietuvoje prieš paskutinį karą Kristaus Valdovo šventėje po bažnytinių pamaldų visada būdavo dar didesni ar mažesni susirinkimai. Juose aiškintasi katalikiškos akcijos siekimai ir tai, kiek Dievo įstatymai turi būti pagerbti ir suderinti su valstybės įstatymais, o svarbiausia, kiek patys katalikai turi atsinaujinti Kristuje.

Šiame krašte tų viešų susirinkimų Kristaus Valdovo garbei mažiau daroma. Lietuviai šiuo atžvilgiu kitus aplenkia, ir tuo reikia pasidžiaugti.

"Dėkokime Dievui Tėvui, kuris mus padarė vertus dalyvauti šventųjų tėvainystės šviesoje, kurs išgelbėjo mus iš tamsybės valdžios ir perkėlė į savo meilės Sūnaus karalystę" — Kol. 1, 12-13.

-o-

Ateinantį sekmadienį švenčiame Kristaus, Visatos amžių Valdovo šventę. Jis yra mūsų ir viso pasaulio Kūrėjas ir Atpirkėjas. Savo kančios savaitėje paskutinį kartą stovėjo prieš fariziejus ir Rašto žinovus. Vyriausias Kunigas paklausė: "Aš klausiu Tave vardan gyvojo Dievo, pasakyk mum, ar Tu esi Kristus, Dievo Sūnus?" Ir Viešpats atsakė: "Taip aš esu".

"Ar Tu esi karalius?" — prieš mirties sprendimą klausė Pilotas. Jėzus atsakė: "Tu pats sakai, aš esu Karalius. "Tačiau mano karalystė ne iš šio pasaulio".

Kristaus karalystė ne iš žemiš kųjų, kurios kartu su karaliais laiko bėgyje žengia į kapą, sulūžta karalių skeptrai ir sudūžta žmonių laimė. Kristaus karalystė yra tobulos laimės, amžina. Ją vaizdoja Šv. Rašto žodžiai: "Ko akis neregėjo, nei ausis negirdėjo, nei į žmogaus širdį neėjo, Dievas prirengė tiems, kurie Jį myli" (I Kor. 2). Ir Šv. Augustinas kalba apie tobulą karalystę, kurios karalienė yra tiesa, kurios įstatymas yra meilė, kurios tikslas yra amžinas gyvenimas.

KRISTAUS KARALYSTĖS TIESA

Pagal dangiškojo Tėvo norą Kristaus apreikštoji tiesa yra šviesa. "Aš. šviesa, atėjau į pasaulį, kad kiekvienas, kuris tiki į mane, nepasiliktų tamsybėje" (Jono 12, 46) Didžiojo penktadienio teisme Kristus išpažino: "Aš gimiau ir atėjau į pasaulį, kad liudyčiau apie tiesą. Kas yra iš tiesos, tas klauso mano balso" (Jono 18, 37) Jis yra tiesos Karalius (pal. Jo. 18, 36). Mes lenkiamės prieš Jį. Mes tikime Jam!

Šiandieną yra daug aštrių protų, kurie ieško tiesos ir dėl jos susiskaldo. Kristus neduoda ramybės. Jis stovi prieš visus dalydamas pasaulį į dvi dalis: prieš ar už Jį.

Dievo tiesa yra visų tiesų kelrodis: "Iš tamsybių Jis mus nuvedė į savo stebuklingąją šviesą" (I Petro 2, 9) "Mes esame krikščionys mes priklausome Kristui. Gali prieš mus šėlti pasaulis, tačiau jis mūsų nesutriuškins, nes mes priklausome gyvybės Leidėjui, mirties Pergalėtojui. Gali mum pataikauti pasaulis, tačiau jis mūsų nesuvedžios, nes mes priklausome Kristui" (Aug. S. 130, n. 5).

KRISTAUS KARALYSTĖ

T .Kęstutis Butkevičius, O.F.M.

KRISTAUS KARALYSTĖS MEILĖ

Savo karalystę Kristus pastatė tik ant meilės — ant tikros Dievo ir artimo meilės. Galioja tik šis įstatymas, tik meilė it saulė, kuri niekada nenusileidžia ir kuriai šviečiant niekur nėra nakties šešėlio. Išgananti, padedanti, nusižeminusiai tarnaujanti meilė, kojų plovimo dvasia. Mes tikime į tą meilę, kuri užviešpatauja, išgano ir laimina pasaulį. "Kai aš būsiu pakeltas nuo žemės, aš pritrauksiu visus prie savęs" (Jono 12, 32).

Tai buvo toli nuo pasaulio nuklydusioje Šv. Elenos saloje. Praradęs visą šlovę ištremtas ir įkalintas imperatorius Napoleonas savo susimąstyme kalbėjo kartu su šimtininku po kryžiumi: "Iš tikrųjų, tas turi būti Dievo Sūnus, kuris dėl visų galėjo degti tokia meile ir pavergti visų širdis".

Kristau Valdove, savo meile prikalk ir mus visus su visais mūsų penkiais jausmais prie savo dieviškosios Širdies. Mes galime gyventi neturte ir varguose, gyventi rūpesčiuose ir susigraužimuose, galime gyventi namų pašiūrėse ir pastogėse, galime gyventi pakeliant šimtus aukų ir atsižadėjimų. Visa tai galima ir dar daug daugiau. Tačiau mes negalime gyventi be meilės be saulės be troškulį gaiviančio vandens.

KRISTAUS KARALYSTĖS AMŽINYBĖ

Tai yra svarbiausia, dėl ko atskiras žmogus, tauta ir visa žmonija gali aukoti savo jėgas: amžinasis gyveni-mas. Į jį mus nori nuvesti Kristus, amžinybės Valdovas. "Jo įsakymai yra amžinasis gyvenimas" (Jo. 12, 50 "Aš esu prisikėlimas ir gyvenimas: kas tiki į mane, gyvens, jei jis būtų ir miręs" (Jo. 11, 25) Viską Dievas padarė mums ir pasauliui, kad kiekvienas galėtų būti išganytas amžinajam gyvenimui. "Ką padės žmogui, jei jis ir visą pasaulį laimėtų, bet kęstų nuostolį savo sielai" (Mato 16, 26)

Amžinybėje Kristus bus visų išganytųjų Valdovas. "Ateikite pagarbinti Karalių, kuriam visa gyvena". Į tenai mes norime sekti Jį ištikimai iki paskutinio širdies suplakimo, kad pas kui galėtume gauti gyvenimo vainiką (pal Apr. 2, 10).

Kardinolas Dechamps kadaise buvo garsus Belgijos teisininkas. Dievas jį išsirinko sau. Tai buvo toji diena, kai karalius Leopoldas iškilmingai įžygiavo į Briuselį užimti sosto. Jaunas Dechamps eiseną stebėjo nuo balkono. Karalius pražygiavo apsuptas didžiūnų, apsvaigęs nuo tautos džiūgavimų. Tai buvo perbloškiąs reginys. Tačiau greit vėl viešpatavo tyla. Nuo balkono stebėtojas matė, kaip garbė ir žibėjimas vis traukėsi tolumon ir nyko. Vis mažiau bebuvo girdimas tautos džiūgavimas. Pagaliau gatvė buvo tuščia, be žmonių. Viskas praėjo! "Tai karalius, kuris praėjo!"—Ta mintis staiga pagavo Dechamps sielą. "Karalius, kuris praeina!" — "Ne!', tarė jis sau, "tokiam aš nenoriu paaukoti savo gyvenimo. Aš noriu tarnauti Karaliui, kuris nepraeina!" Susimąstęs apleido balkoną. Jis žengė per seminarijos slenkstį ir įstojo į Kristaus tarnybą, į tarnybą amžinojo Karaliaus!

Ir mes tik Jam vienam, amžinajam Karaliui, norime prisiekti ištikimybę iki mirties, kad paskui gautume gyvenimo vainiką.

Kristau Valdove, mes pasižadame gyventi kaipo geri krikščionys. Tau aukojame mūsų visus savo veiksmus, kad išmelstume visų širdyse Tavo meilės viešpatavimo ir kad tuo būdu Tavo ramybės karalystė įsivyrautų visame pasaulyje.

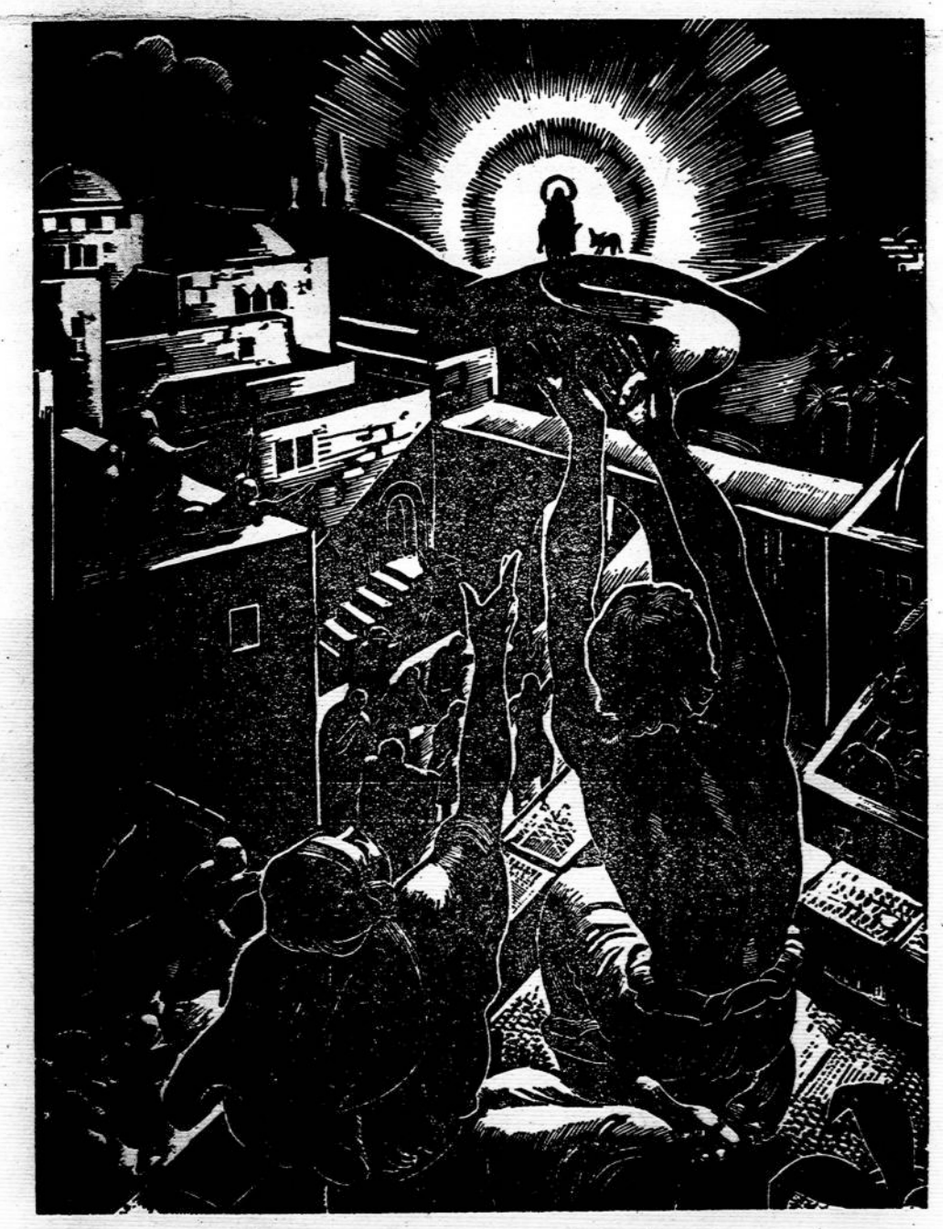

TEATEINIE TAVO KARALYSTĖ, — Hanna Dallos grafika.

KATALIKŲ SPAUDOS BIURAS

Kunigų Vienybės Centro Valdybos posėdis įvyko spalio 21 Newtown, Pa. Dalyvavo pirm. kun. J.J. Čepukaitis, vicepirm. kun. J. Aleksiūnas, sekr. kun. dr. M. Ražaitis ir ižd. kun. T. Narbutas. Taip pat buvo pakviesta Kunigų Vienybės sieme išrinkta komisija: kan. J.B. Končius, kun. J. A. Karalius, kun. V. Dabušis (komisijos nariai kun. dr. V. Cukuras ir T. Andriekus, OFM posėdyje negalėjo dalyvauti).

Posėdyje svarstytas seimo nutarimas organizuoti Katalikų Spaudos Biurą, kuris veiktų prie Kunigų Vienybės Centro Valdybos. Biuro vedėjas būtų kartu ir "Lux Christi" redaktorius. Periodiniais biuleteniais ir atskirais straipsniais biuras teiktų informaciją lietuvių ir amerikinei spaudai apie lietuvių katalikų gyvenimo svarbesniuosius įvykius bei asmenis. Per savo korespondentus rinktų žinias apie viso laisvojo pasaulio lietuvių katalikų veiklą ir katalikų padėtį pavergtoje tėvynėje.

Seimo sudarytai minėtai komisijai pavesta paruošti KSB darbo statutą ir ieškoti asmens biuro vedėjo pareigoms. Kunigų Vienybės Centro Valdyba pasirūpins lėšomis biurą išlaikyti.

(—d.)

A. Čechovas

VINTAS

Vieną biaurią rudens naktį Andrejus Stepanovičius Peresolinas važiavo iš teatro. Važiavo ir galvojo apie tą naudą, kurią duotų teatrai, jeigu būtų statomos dorovingo turinio pjesės. Važiuodamas pro valdybą, jis metė galvojęs apie naudą ir ėmė žiūrėti į langus tų namų, kuriuose jis, kalbant poetų ir škiperių kalba, valdė vairą. Du budimojo kambario langai buvo ryškiai nušviesti.

"Nejaugi jie iki šiol su ataskaita terliojasi? — pagalvojo Peresolinas. — Keturiese mulkiai dirba ir iki šiol dar nebaigė! Ko gero, žmonės pagalvos, kad aš jiems ir naktimis ramybės neduodu. Eisiu, užduosiu garo jiems.... Sustok, Gurijau!'

Peresolinas išlipo iš ratų ir nuėjo į valdybą. Paradinės durys buvo užrakintos, o užpakalinės, turėjusios tik vieną sugadintą velgą, stovėjo atlapos. Peresolinas tuo pasinaudojo ir po kokios minutės jau stovėjo prie budimojo kambario. Durys buvo praviros, ir Peresolinas, žvilgterėjęs pro jas, pastebėjo kažką nepaprasta. Už stalo, apverstо dideliais apyskaitų lapais, dviejų lempų šviesoje, sėdėjo keturi valdininkai ir lošė kortomis. Susikaupę, nejudėdami, žaliai nusidažiusiais nuo gaubtų veidais, jie buvo lyg pasakiški gnomai arba, apsaugok Dieve, netikrų pinigų dirbėjai.... Dar daugiau paslaptingumo tiekė jiems jų lošimas. Sprendžiant iš jų manierų ir kortininkų terminų, kuriuos jie protarpiais šūkčiojo, tai buvo vintas; tačiau sprendžiant iš viso to, ką nugirdo Peresolinas, šio lošimo negalima buvo pavadinti nei vintu, nei netgi kortų lošimu. Tai buvo kažkas negirdėta, keista ir paslaptinga ....Iš valdininkų Peresolinas pažino Serafimovą Zvizdulinа, Stepaną Kulakevičių, Jeremejų Nedojechovą ir Ivaną Pisuliną.

—Kaipgi tu šauki, velne olandiškas, — supyko Zvizdulinas, su įsiuntimu žiūrėdamas į savo partnerį. — Argi taip galima šaukti? Mano rankose buvo Dorofejevas su manim, Še peliovas su žmona ir Stiopka Jerlakovas, o tu šauki Kofeikiną. Šit mes ir be dviejų! O tau, kopūsto galva, reikėjo Poganкiną šaukti!

— Na ir kas gi tada būtų išėję? — pasišiaušė partneris. Aš būčiau šaukęs Pogodiną, o Ivano Andrejičiaus rankose Peresolinas.

"Mano pavardę kažin kam čia pripynė.... — gūžtelėjo pečiais Peresolinas. — Nesuprantu!"

Pisulinas vėl išdalino, ir valdininkai varė toliau:

— Valstybinis bankas....

— Du — lizdo rūmai....

— Be kozirio....

— Tu be kozirio? Hm!..... Gubernijos valdyba — du ... žūti, tai žūti, kipšas teima! Tą kartą su liaudies švietimu likau be vienos, dabar ant gubernijos valdybos suklupsiu. Spiauti!

— Sėdai tu su liaudies švietimu!

"Nesuprantu!' — sušnibždėjo Peresolinas.

—Šaukiu valstybinį .... Mesk, Vania, kokį nors tituliarinį ar guberninį.

— Kam čia mums tituliarinį? Mes ir Peresolinu suduosim....

— O mes tavo Peresolinui per dantis.... per dantis.... Mes Rybnikovą turime. Liksite jūs be trijų! Traukite Peresolichą! Nėra čia ko jos, šunsnukės, rankovėje slėpti!

"Mano žmoną užkabino.... — pagalvojo Peresolinas. — Nesuprantu'.

Ir, nenorėdamas ilgiau pasilikti tokioje neišmanymo padėtyje, Peresolinas atidarė duris ir įžengė į budimąjį kambarį. Jeigu prieš valdininkus būtų pasirodęs pats velnias su ragais ir uodega, tai jis nebūtų tiek jų nustebinęs ir išgąsdinęs, kaip išgąsdino ir nustebino juos viršininkas. Jeigu būtų atsiradęs prieš juos pernai miręs egzekutorius, prašnekęs į juos numirėlišku balsu: "Eikite paskui mane, angelai, į vietą, paruoštą šunsnukiams', ir kvėptelėjęs į juos kapų šalčiu, jie nebūtų išbalę taip, kaip išbalo, pažinę Peresoliną. Nedojechovui iš išgąsčio net kraujas iš nosies pradėjo bėgti, o Kulakevičiui ėmė spengti dešinėje ausyje, ir pats savaime atsirišo kaklaraištis. Valdininkai metė kortas, pamažu atsistojo ir, žvilgterėję vienas į kitą, įsmeigė akis į grindis. Valandėlę budimajame kambaryje viešpatavo tyla....

— Gerai jūs ataskaitą perrašinėjate! — pradėjo Peresolinas. — Dabar suprantama, kodėl jūs taip mėgstate su ataskaita terliotis.... Ką jūs čia veikiate?

— Mes tik valandžiukę, jūsų kilnybe .... — sušnibždėjo Zviezdulinas. — Paveiksliukus žiūrinėjome.... Ilsėjomės....

Peresolinas priėjo prie stalo ir iš lėto patraukė pečiais. Ant stalo gulėjo ne kortos, o fotografijos, nuimtos nuo kartono ir užklijuotos ant lošiamųjų kortų. Nuotraukų buvo daug Žiūrinėdamas jas, Peresolinas pamatė save, savo žmoną, daug savo valdinių, pažįstamų....

— Kokios čia nesąmonės?.... Kaipgi čia jūs lošiate?

— Tai ne mes, jūskilnybe, išgalvojome.... Sergėk Dieve.... Mes tik pavyzdį paėmėme....

— Paiškink, Zvizdulinai! Kaip jūs lošėte? Aš viską mačiau ir girdėjau, kaip jūs manė Rybnikovu mušėte.... Na, ko varžaisi? Juk aš tavęs nesuėsiu! Pasakok!

Zvizdulinas ilgai drovėjosi ir būkštavo. Galų gale, kada Peresolinas ėmė širsti, prunkštauti ir rausti iš nekantrumo, jis pakluso. Surinkęs nuotraukas ir sumaišęs, jis išdėliojo jas ant stalo ir pradėjo aiškinti.

— Kiekvienas portretas, jūskilnybe, kaip ir kiekviena korta turi savo esmę.... savo reikšmę. Kaip kaladėje, taip ir čia 52 kortos ir keturios spalvos.... Iždo rūmų valdininkai — čirvai, gubernijos valdyba — gilės, švietimo ministerijos tarnautojai — būgnai, o vynai bus Valstybinio banko skyrius.... Tikrieji valstybiniai patarėjai pas mus — tūzai, valstybiniai patarėjai — dešimtakės, ir taip toliau. Aš, pavyzdžiui — va mano paveikslas — triakė, nes, būdamas gubernijos sekretorius

— Mat, kaip ....Tai aš, vadinasi, — tūzas?

— Gilių tūzas, o jos ekscelencija — dama....

— Hm! Tai originalu.... Nagi, imkime ir suloškime! Pažiūrėsiu....

Peresolinas nusivilko paltą ir, su nepasitikėjimu šypsodamas, atsisėdo už stalo. Valdininkai taip pat, jo įsakymu, susėdo, ir lošimas prasidėjo....

Sargas Nazaras, atėjęs septintą valandą ryto šluoti budimojo kambario, buvo pritrenktas. Vaizdas, kurį pamatė jis, įėjęs su šepečiu, buvo toks nuostabus, kad jis atmena jį net tada, kai visai girtas guli be sąmonės. Peresolinas, išbalęs, mieguistas ir nesusišukavęs, stovėjo prieš Nedojechovą ir, laikydamas jį už sagos, kalbėjo:

— Suprask gi, kad tu negalėjai šaukti Šepeliovo, jeigu žinojai, kad mano rankose — visi tūzai ir aš pats. Pas Zviz duliną — Rybnikovas su žmona, trys gimnazijos mokytojai ir mano žmona, pas Nedojechovą —bankininkai ir trys mažiukai iš gubernijos valdybos. Tau reikėjo Kryškiną šaukti! Tu nežiūrėk, kad jis kontrolės rūmus šaukia! Jie —gudrūs paukščiai!

— Aš, jūskilnybe, šaukiau tituliarinį, nes maniau, kad jie turi — tikrąjį valstybės patarėją.

— Ak, balandėli, bet juk taip negalima manyti! Taį ne

(Nukelta į 5 pus.)

Kūju per galvą ir nugarą

Į SIBIRĄ IR ATGAL (3)

Už nieką baudžia tik 10 metų. Kriminaliniai kaliniai žudo politinius kalinius. Stovyklos numeris. Merginos sunkiausiuose darbuose. Giedojo giesmes iki mirties.

Lietuvoje ir Sibire yra plačiai paplitęs toks anekdotas:

Lagerio viršininkas rusas klausia kalinį:

'Koks tavo bausmės dydis?'

'25 metai — pilieti viršininke!'

'Už ką esi teistas?'

'Už nieką, sėdžiu nekaltai', atsako kalinys.

'Na, nemeluok, brolyti. Už nieką pas mus tik 10 metų duoda'.

Po teismo kalinys patalpinamas kalėjime ir laukia transporto į Vilniaus persiuntimo kalėjimą.

Kaliniai, nubausti 15-25 metų uždaromi vienutėse, bet dėl patalpų stokos (kalėjimų perpildymo) sukišama vienutėse daugiau kalinių. Rekordinis skaičius Marijampolės kalėjime vienoje vienutėje buvo, rodos, 21 kalinys, o šiaip 6 — 8. Kalėjime po teismo būna progos bent truputį atsigauti, nes tardymai jau nekankina naktimis. Maistas panašus kaip ir saugume, tik pietum pridėda dar 200 gramų avižinių ar miežinių kruopų košės.

Siuntinius iš namų, jei yra kas siunčia, galima gauti tris kartus per mėnesį, o pasimatymą su namiškiais vieną kartą iš viso.

Už menkiausią prasižengimą — 7 paros karcerio. Vienutės turėjo du užraktus, dvejas grotas languose ir dėžes prie langų, kurios leisdavo tik sklypelį dangaus įžvelgti. Kamerų raktus turėjo vyresnysis prižiūrėtojas.

KRMINALINIAI KALINIAI PAPIAUDAVO POLITNIUS

Iš Vilniaus persiuntimo kalėjimo (Kosčiuškos gatvėje) kalinius veždavo didesnėm ar mažesnėm partijom į Sibirą ir Europos šiaurinę dalį, dažniausiai per Maskvos persiuntimo kalėjimą Krasnaja Presnia. Ten prižiūrėtojai su politiniais kaliniais elgdavosi labai žiauriai. Kratos metu sumesdavo maisto produktus į mėšlus, tabaką sumaišydavo su cukrum, o po to patalpindavo su kriminaliniais kaliniais, kurie darydavo, ką norėdavo: visų pirma atimdavo geresnius drabužius, maistą, o pasipriešinusius papiaudavo, nes **prižiūrėtojai solidarizavo su kriminaliniais ir leisdavo jiem turėti peilius.**

Tranzitiniai kaliniai transportuojami vadianamais "stolipinais". Tai vagonas, kurio vienam šone siauras koridorius, kitame skyriai su lentynom. Siena į koridorių išpinta geležiniais virbais. Prie kiekvieno skyriaus — sargybinis. Skyriaus viduje yra du suolai apačioje 8 kaliniam, viena lentyna trim, kita 2 kaliniam. Lentynose galima gulėti tik galvą atsukus į koridorių. Sėdėti draudžiama. Žinoma, vagonas būna taip prikimštas, kad negalima nė pajudėti. Yra dar ir specialūs skyriai.

ŠIURPI KELIONĖ

Sargyba tuose vagonuose kas dvi valandas daro kratą, išverčia visus turimus daiktus, kartais ir nurengia.

Ištisos tragedijos tokiuose transportuose vyksta tada, jei politinius kalinius patalpina kartu su kriminaliniais, recidyvistais ir jei pastarųjų būna dauguma. Tada džiaukis, kad išeini gyvas, jau nekalbant apie tą menkutį turtą, susidedantį dažniausia iš kokių nors skudurų ir trupučio maisto. Tokių "akcijų" metu prižiūrėtojai žiūri pro grotus ir tik šypsosi.

Tuose transportuose sunku su vandeniu. Paprastai kelionei duoda silkių, po 27 gramus cukraus ir 900 gramų duonos dienai. Silkių pavalgęs nori gerto, o vandens atsigerti atneša tik 3 kartus per parą ir jo gauni tik tuo atveju, jei turi savo indą.

Daug kalinių tuose vagonuose miršta, ypač vasaros metu, kai karščiai nebepakenčiami.

Kiti kaliniai, kai permetamos stambios grupuotės iš vienos stovyklos į kitą, gabenami gyvuliniais vagonais. Tokiame "pulmane" patalpina iki 120 žmonių, o kartais ir daugiau. Juose tiek geriau, kad kartu važiuoja virtuvė. Šiuose vagonuose buvo būdingas patikrinimo būdas: vos tik atsidaro durys, visi kaliniai, vienas po kito subėga į vieną vagono galą. Dežūruojantis karininkas atsistoja vagono viduryje su mediniu kūju, kurio paskirtis tikrinti vagono sienas, grindis ir lubas, kad nebūtų išsilaužimų. **Kiekvienas kalinys, prabėgdamas į tuščiąjį vagono galą, gauna tuo kūju per galvą ar nugarą.**

ATVYKUS Į KENGYRO STOVYKLĄ

Mūsų transportą atgabeno į Kengyro (vadinama ir Kingir) stovyklą. Vaizdas niurus: žemi, sukritę barakai, asla plūktinė, kiekviename "kambaryje" bent po 80 žmonių. Visi išblyškę, įkritusiais veidais. Dviaukštės, iš neobliuotų lentų sukaltos lovos pasieniais, viduryje stalas, kelios spintelės produktam padėti ir — milijonai blakių, riebių, raudonų, kaip čekistai, blakių. Kaliniam davė senus, suplyšusius rūbus, apavą, kuriam sunku rasti vardą, su padais iš auto padangų.

Gavome ir numerį, kurį kiekvienas kalinys privalėjo nešioti ant nugaros, rankovės, kepurės lankelio ir kelnių. Tokiu būdu tapome numeriuotu inventoriu.

Lietuvių stovykloje radome per 200, tačiau gretimose buvo dar virš 150 lietuvių vyrų ir apie 200 moterų.

Vargšės mūsų merginos. Jos pačius sunkiausius darbus dirbdavo: akmens laužykloje, akmeniniame grunte rausdavosi iki 12 metrų gylio, dirbdavo prie namų statybos, atlikdavo visus sunkius darbus kaip ir vyrai.

BANDITŲ SIAUTĖJIMAS PAČIOJE STOVYKLOJE.

Iki 1949 metų moterys buvo laikomos kartu su vyrais. Anuo metu ir politiniai ir kriminaliniai kaliniai gyveno bendruose stovyklose. Galima įsivaizduoti, kas ten vykdavo, jei visą vidinę "valdžią" turėjo recidyvistai (žmogžudžiai, plėšikai). Šitas elementas buvo padėties viešpats. Jie valdė virtuvę ir kiti gaudavo tik tai, kas nuo jų atlikdavo. Kalinys, gavęs iš namų siuntinį su produktais, visų pirma turėjo jį atiduoti šiem banditam. Ar liks pačiam kaliniui kas nors, priklausė grynai nuo jų malonės. Tam nerašytam įstatymui pasipriešinusį užmušdavo. Nuo jų labai nukentėdavo jaunesnės ir gražesnės mergaitės, atvežamos į stovyklą.

Atvykus naujam moterų transportui, visa gauja jau stovi prie vartų ir renkasi: "Šitą aš imu, aną imk tu, Vasja, o toji geltonplaukė tenka tau, Vanja". Žinoma, gražiausias išsirinkdavo stovyklų viršininkai. Išnaudoję jas, palikdavo likimo valiai, perleisdami jas žemesniem bendradarbiam, kurie ir vėl toliau perleisdavo. Kiek ten būdavo tragedijų! Štai viena mergaitė, neišlaikiusi smurto ir prievartavimo, šoko į draudžiamą zoną, o sargybinis ją nušovė, nes "bandė pabėgti". Tūkstančiai panašių įvykių, jūros skriaudų ir ašarų ir kraujo.

JIE GIEDOJO GIESMES IKI MIRTIES.

Ypatingai persekiodavo religinių sektų žmones, kurie atsisakydavo išeiti į darbą. Juos sodindavo prie stovyklos vartų, neduodavo maisto ir vandens, mušdavo, tyčiodavosi, kartais ir užmušdavo. O jie, į lavonus panašūs, sėdėjo ir giedojo giesmes, giedojo iki mirties. Man teko pačiam girdėti, kaip vienas karininkas čekistas, atsistojęs prieš kankinius, tyčiojos:

"Kur Jūsų Dievas, kodėl jis Jums nepadeda? Štai aš, Antikristo kareivis, spiaunu jam į veidą, o kodėl jis manęs nenutrenkia?" Vienas iš sėdinčiųjų pakilo, peržegnojo čekistą ir tarė:

"Viešpatie, atleisk jam, nes jis nežino ką daro".

Karininkas tiesiog pasiuto. Partrenkė senuką į žemę, suspardė iki kraujų ir paliko be sąmonės gulintį.

Grupė kalinių dirbo miške. Čekistai skundžiasi vienas kitam, kad niekas nemėgina pabėgti, kad neturi progos nei vieno nušauti. Gudresnis sugalvoja tokį triuką: numeta savo kepurę kelioliką metrų nuo savęs ir liepia vienam netoli dirbančiam kaliniui ją atnešti. Dirbant miške, darbo plotas neaptvertas, tik susmeigtos raudonos vėliavėlės žymi ugnies liniją. Ją peržengus, sargybinis turi teisę šauti. Sargybinio numestoji kepurė kaip tik gulėjo už raudonų vėliavėlių ribos. Vos tik kalinys tą ribą peržengė, trenkė šūvis.

1953 metais Kengyro stovykloje buvo nužudytas vienas lietuvis docentas. Jam baigėsi bausmė, bet paleisti iš kalėjimo nenorėjo. Dar bandė išvežę į Vilnių sudaryti antrą bylą, tačiau nepavyko. Pargabentą atgal į stovyklą jį nužudė saugumiečiai. Stovyklos administracija paleido gandą, kad žmogžudystę įvykdę ukrainiečiai.

Tokiu būdu jie norėjo pasėti nesantaiką tarp tautybių,

nes kaip tik šios dvi tautybės tarpusavyje labai glaudžiai bendradarbiaudavo.

Tačiau ir kažin kaip suvaržytų kalinių kantrybė pamažu išsenka **(b. d.)**

MAŽAS "ŠNIPAS", apsivilkęs kaubojaus drabužiais, žiūri pro vartus, už kurių yra aviacijos komandos štabas, vykstant pratimams aviacijos bazėje Kalifornijoje.

ŽINIOS IŠ KEARNY, N. J.

Balfo skyrius spalio mėn. pradėjo pinigų ir drabužių vajų. Labai džiugu, kad stambesnieji šios kolonijos organizaciniai vienetai, kaip Lietuvių Katalikų Bendruomenės Centras ir Lietuvių Politikos Klubas paskyrė didesnę auką Balfo šalpos reikalams: pirmasis davė 100 dol., antrasis — 50 dol.

Noriu pabrėžti ir tokį faktą. Senutė, gyvenimo naštos prislėgta, likusi vienui viena ir nepasiturinti, **Anastazija Zitkienė,** niekieno neraginama įteikė auką 10 dol. Ir tai ne pirmas kartas. Ji tikrai nuoširdžiai atjaučia vargstančius savo tautiečius. **Tai tikras arfimo meilės pavyzdys.**

Balfo vajus tebevyksta. Sunku yra visus asmeniškai aplankyti. Pagaliau ir laiko maža ir nevisi mėgsta, kad sudrumsčiama ramybė aukų prašymais.

Tad kieno širdys dar nėra visiškai užkietėjusios, teiteikia savo auką.

Neblogai pavyko ir **kortų vakaras** spalio mėn 5 d., rengtas Balfo vajaus proga. Labiausiai prie šio vakaro prisidėjo A. Pietarienė, A. Vitkauskas, A. Bylaitienė, J. Skrupkienė, K. Barzdukas, A. Mockus, dr. St. Skripkus, A Arminas ir kt. Jiem visiems, o taip pat atsilankusiems, priklauso nuoširdi padėka.

LIETUVIS — RADIJO IR TELEVIZIJOS SPECIALISTAS

Kazys Barzdukas, uolus lietuvis, daugelio organizacijų aktyvus narys ir lietuvių šeštadieninės mokyklos vedėjas, šiais metais baigė United Radio Television Institute, Newark, N.J. Jis atliko teoretines ir praktines studijas iš radijo televizijos ir spalvotos televizijos srities ir gavo diplomuoto techniko vardą. Studijas pradėjo 1954 m. rugsėjo mėn. ir baigė 1958 m. pavasarį.

Džiugu, kad lietuviai skverbiasi į mokslą ir įgyja specialybes. K. Barzdukas, po sunkaus fizinio darbo, vakarais vargo ir siekė savo tikslo. Rado laiko dar ir įvairiems visuomeniniams reikalams.

Dabar K. Barzdukas ir L. Zubris (Zubris turi 10 metų praktiką) atidaro televizijos, radijo, patefonų aparatų taisymo dirbtuvę —273 Chestnut St. Kearny, N.J., tel. — WY 1-8390. Bus stengiamasi pirmiausia patarnauti New Jersey lietuviams.

Nepamirškime ir, reikalui esant, kreipkimės į savo tautietį radijo ir televizijos reikalais.

— **Antanas ir Ona Žilinskai** spalio 4 d. atšventė savo 25 metų vedybinio gyvenimo sukaktį. Dalyvavo daug svečių ir artimųjų. Jų tarpe buvo kun. V. Svirnelis, kun. D. Pocius ir kun. R. Tampson (Tamašiūnas) Vaišių metu pasidalinta įspūdžiais įteiktos dovanelės ir palinkėta sukaktuvininkams sėkmės.

— **Šv. Vardo draugijų** paradas spalio 12 d. Newarke puikiai pračjo. Buvo nepaprastai gražus oras Lietuvių šv. Vardo draugija gausiai dalyvavo. Daugelis buvo su aukštomis skrybelėmis ir juodais drabužiais. Po parodo buvo pobūvis su vaišėmis Liet. Kat. Bendruomenės Centro salėje.

J.M.

Atidarytas moderniojo meno muzėjus

New Yorke spalio 8 vėl atidarytas Moderniojo Meno Muzėjus. Balandžio 15 jis buvo apdegęs, nuostulių buvo padaryta už 250.000 dol. Tada muzėjus buvo nuodugniai patikrintas ir rastas, kad jį reikia pagrindinai remontuoti, pertaisyti, įrengti atsarginius išėjimus. Remontas truko apie keturis mėnesius ir pareikalavo apie 850.000 dol.

Naujai atidarytas muzėjus yra tiek pakeistas, kad anksčiau buvę vargu jį pažintų. Pirmiausia jis smarkiai praplėstas ir padidintas. Paveikslų iškabinta daugiau, nei buvo anksčiau. Sutvarkytas jo apšvietimas ir apsauga nuo gaisro. Ypač daug iškabinta tų paveikslų, kurių vertė per paskutinius 15 metų pakilo. Publikai atidaryta didžiulė meno biblioteka, kuri 1939 metais turėjo apie 10,000 tomų, dabar — 95,000.

Didysis įėjimas ir prieškambaris pagrindinai pertvarkyti, pritaikyti didesniam žmonių skaičiui, kad nebūtų susigrūdimų.

Naujai atidarytas muzėjus susilaukė didelio pasisekimo. Pirmąsias dienas buvo taip perpildytas, kad vos galėjai įsigrūsti.

Muzėjus turi savo bičiulių draugiją, kuri juo rūpinasi. Draugijoje dabar yra apie 25,000 narių. Savo aukomis jie nemaža prisidėjo prie dabartinio remonto.

Pats muzėjus yra vienas iš geriausių New Yorko meno muzėjų. Jis nėra toks didelis kaip Metropolitan, bet jo vertė meno pasaulyje didelė. Jis yra pats geriausias pasaulio moderniojo meno muzėjus, surinkęs pačius vertingiausius dabarties meno pavyzdžius. Kiekvienam patartina jį aplankyti.

BANGA TELEVISION
Sav. V. ZELENIS
3123 FULTON STREET, BROOKLYN 8, N. Y.
TELEFONAS: APplegate 7-0349
PARDUODAMA su NUOLAIDA:
- TELEVIZIJOS APARATAI,
- HI-FI FONOGRAFAI,
- ĮGROJIMO APARATAI (Tape Recorders),
- VOKIŠKI BEI VIETINIAI RADIJAI,
- ORO VĖSINTUVAI (air cond.) ir LANGAM VENTILIATORIAI

Taisoma Televizija, Radijas, Hi-Fi.
Darbas garantuotas, atliekamas prityrusio techniko, pripažinto RCA.
DARBO VALANDOS: Kasdien iki 7 val. vak. Pirmadieniais iki 6 val. vak.

KARLONAS
FUNERAL HOME
280 Chesnut Street, New Britain, Conn.
Tel. BA. 9-1181

TALARSKI
FUNERAL HOME
LAIDOTUVIŲ DIREKTORIAI
380 MAPLE AVENUE, HARTFORD, CONN.
Maloniai patarnauja lietuviams naujai įruoštose patalpose prieinama kaina
Tel. CHapel 6-1377

Norite geros—meniškos fotografijos
portreto, šeimos, vaikų, įvairių progų,
vestuvių, krikštynų, gimtadienių, įvairių pobūvių ir pan. nuotraukų; norite atnaujinti seną fotografiją?
Jums geromis sąlygomis padarys
VYT. MAŽELIS
gyv. 422 Menahan St., Ridgewood, Brooklyn, N. Y.
Skambinti tel. HYacint 7-4677

AR JŪS NEPERMOKATE
už savo automobilio apdraudą?
Virš 21,000,000 automobilių savininkų moka daugiau, negu reikalinga.
Jei tik Jūsų vairavimo rekordas yra geras, Jūs esate kvalifikuotas:
Dideliam apdraudos sutaupymui, geresnei savo apsaugai ir greitesniam patarnavimui, reikalaujant nuostolių atlyginimo.
Kreipkitės:
ALBERT F. PETERS (PETRAUSKAS)
APDRAUDOS SPECIALISTAS
116-55 Queens Blvd., Forest Hills 75, N. Y.
Tel. VI. 3-1477
NAMŲ ADRESAS
106-55 95th Street, Ozone Park 17, N. Y.

CHRISTMAS SPECIALS TO LITHUANIA
Parcel H ..... $ 28.40
5 lbs. Boneless Ham, 5 lbs. Creamery Butter, 5 lbs. Pure Lard, 5 lbs. Sugar
SPECIAL NO. 3 ..... $ 32.83
1000 g. Finest Brazil Coffee,
1000 g. Dutch Cocoa,
1000 g. Pure Lard,
1000 g. Creamery Butter,
3000 g. Sugar,
250 g. Ceylon Tea,
500 g. Dutch Chocolate,
500 g. Cheese 45% fat,
1000 g. Rice,
500 g. Dried Peaches,
200 American Cigarettes
LADIES SPECIAL ..... $ 76.20
3½ yds. 100% Wool Overcoat Material
3 yds. 100% Wool Ladies Suit Material
6 yds. Rayon Lining to match
3 yds. 100% Wool Dress Material
8 yds. Rayon for Dresses and Blouses
8 yds. Cotton for Summer Dresses and Blouses
This Advertisement is worth 50 Cents to You
Just cut it out and include it with your order to us and you can deduct 50 cents from the prices. Please ask for our complete catalogs for gift parcels and medicines.
We are the leading firm in money transmittances to Lithuania — USSR at the special rate of 10 Rubels per Dollar. Please inquire. We are licensed and bonded.
GRAMERCY
744 Broad Street, Newark 2, N. J. Dept. DA

Perkant - parduodant namus, ar išnuomojant butus, įvairiausiais apdraudos reikalais, federalinių ir valstybinių taksų (Income Tax) užpildyti, pirkimui piniginių perlaidų (Money Orders),
Kreiptis —
HAVEN REALTY
Joseph Andrusis Insurance
87-09 JAMAICA AVE., WOODHAVEN 21, N. Y.
TEL. VI 7-4477
šiokiadieniais — 9 val. ryto ligi 9 val. vak.,
sekmadieniais — 1 val. p.p. ligi 5 val. vak.

JAV LB Centro Valdybos žodis

Naujai išrinktąją JAV LB Valdyba sudaro pirm. **St. Barzdukas** vicepirmininkas **dr. A. Nasvytis** ir **P.J. Žiūrys,** sekretoriai — **A. Puškoriūtė** ir **E. Karnėnas** , ižd. **J. Staniškis,** narys švietimui **P. Balčiūnas,** kultūriniam reikalam — **V. Mariūnas,** informacijai — **V. Kamantas.** Visi yra Clevelande.

Rugsėjo 26 paskelbtame pareiškime (JAV LB Centro Valdybos žodyje) nurodomi naujos valdybos veikimo principai ir gairės. Pačioje įžangoje pabrėžiama:

"JAV LB Centro Valdybos didžiuoju rūpesčiu bus išlaikyti gyvus tuos idealus, kurie, būdami mums visiems bendri, mus vienija ir jungia. Tai yra Lietuvos laisvės ir nepriklausomybės atgavimas ir svetur atsidūrusių lietuvių tautinio kultūrinio potencialo išlaikymas. Todėl JAV Lietuvių Bendruomenė ir toliau aktyviai rems Lietuvos laisvės kovą ir rūpinsis apsiginkluoti kultūriškai, nes be tokio apsiginklavimo ji būtų pasmerkta neišvengiamai tautinei mirčiai."

Naujos vadybos dėmesys ypačiai bus kreipiamas šioms tautinio gyvenimo sritims.

LIETUVIŲ ŠVIETIMUI

"Lietuviškoji mokykla yra tautinės dvasios židinys. Todėl ji būtina visur, kur tik yra mokyklinio amžiaus lietuvių vaikų. Šiam tikslui turi tarnauti ne tik šeštadieninės lituanistinės mokyklos, ne tik pagal vietos sąlygas steigtini lituanistiniai kursai ar klasės, bet ypačiai normalios lietuviškos mūsų mokyklos su reguliariomis lituanistinių dalykų pamokomis.

Idealu būtų, kad lituanistinis mokymas visur eitų pagal tas pačias lituanistinių dalykų programas. Tačiau atskirų vietų sąlygos reikalaus nukrypimų, ir jie galimi. Pats metas jau turėti bent reikalingiausius vadovėlius, todėl visos pastangos sutelkiamos juos pasigaminti ir išleisti.

Labai veiksminga lituanistinio švietimo talkininkė turi būti jaunimo lituanistinė lektūra. Šiam tikslui rūpinamasi, kad kiekvieną lietuvį mokinį pasiektų jam skiriami jaunimo laikraščiai ir kad atsirastų pakankamai jaunimui pritaikytų lietuviškų skaitinių.

Jaunimo organizacijos yra tautinės veiklos mokyklos, todėl Lietuvių Bendruomenė skatina visą jaunimą joms priklausyti, jas visakeriopai remia ir su jomis artimai bendradarbiauja. Šia prasme JAV LB daug dėmesio taip pat skiria lietuvių jaunimo sporto judėjimui ir vasaros stovykloms.

Švietimo klausimams svarstyti ir sisteminti JAV LB sugyvina Švietimo Tarybos darbą, santykiams su švietimo darbininkais palaikyti ir jų balsui išgirsti įsivedami rajoniniai ir visuotiniai lietuvių mokytojų suvažavimai. Mokytojų prieauglį pasirengti remiami jau veikią vasariniai lituanistikos semestrai".

LIETUVIŲ KULTŪROS GYVENIMUI

"Nėra kito kelio išlikti žmogaus vardo vertu žmogumi, kaip tik išliekant su savo tauta, ir kad niekas neišlieka su savo tauta, kas nepasiilgsta, nebrangina ir nesisavina jos kultūros....

Kultūrinei kūrybai ir kultūrinio darbo nuotaikoms remti, skatinti ir įvertinti bus ir toliau skiriama kultūros premija ir ugdomas JAV LB Kultūros Fondas....

Tremtinio naštą nešančio lietuvio susirūpinimą tenkinti savo tautiečio alkį idealistinės ir patriotinės dvasios literatūra JAV LB dės visas pastangas Tėvynės Bibliotekos idėjai realizuoti. Šita biblioteka būtų pirmoji ir niekuo nepakeičiama užsienio lietuvių dovana tautai laisvę ir nepriklausomybę atgavus.

Savo kultūrinės veiklos sumanymuose ir planuose Centro Valdyba neužmirš fakto, kad gyvename labai turtingo kultūrinio potencialo krašte, teikiančiame įvairiopų galimybių ir progų savo tautinei kultūrai kelti ir turtinti, o taip pat su jos laimėjimais supažindinti ir suinteresuoti svetimuosius".

SOCIALINEI GLOBAI IR ŠALPAI

"JAV LB, skelbdama ir ugdydama tautinį solidarumą kaip aukščiausiąją tautinę dorybę, rūpinasi kiekvienu lietuviu. Todėl į JAV LB Centro Valdybos uždavinius įeina pastangos skatinti, kad kiekvienas lietuvis visų pirma priklausytų specialiai lietuvių globai susiorganizavusiems Lietuvių Susivienijimams. Tačiau jų globa nėra išplėsta visuotiniu mastu ir neapima visų lietuvių. Todėl tais atvejais, kada lietuvis pakliūva į vargą bei skurdą ar atsiduria moraliniuose pavojuose ir kai nėra kas juo rūpinasi, su savo globa bei parama turi ateiti vietiniai JAV LB organai. Tai jį apsaugos nuo sunykimo ir paskatins daugiau branginti savo Bendruomenę. Šalpos ir paramos darbo necentralizuodama, JAV LB CV čia tesirūpins tik paskirais ir ypatingais atvejais. Tremtinių lietuvių globa ir parama besirūpinančiam Balfui JAV LB ir toliau teiks visokeriopą paramą".

EKONOMINIAM STIPRĖJIMUI

"JAV LB čia rūpi, kad kiekvienas lietuvis būtų materialiai aprūpintas ir ekonomiškai pajėgus ir kad tokiu tapęs atiduotų savo dalį ir savo Bendruomenei. Todėl JAV LB Centro Valdyba eina į gyvenimą su šiuo šūkiu: visi už vieną ir vienas už visus. Lietuviai palaiko savus profesionalus, pramoninkus, prekybininkus, amatininkus ir kitokius verslininkus, o jie visi savo ruožtu ne tik sąžiningai savo tautiečiams patarnauja, bet ir prisideda prie jų tautinių reikalų palaikymo bei tenkinimo. JAV LB organai visur skatina ir palaiko ekonominį lietuvių organizavimąsi".

FINANSŲ TELKIMUI

"Pagrindinės ir pastovios lėšos JAV LB darbui turi susidaryti iš kasmet mokamų tautinio solidarumo įnašų. Žinome, kad šiuos įnašus tededa dar tik maža susipratusių lietuvių dalis. Lietuviškam reikalui gi yra gyvybiškai svarbu, kad visi savo, nors ir nedideliu, įnašu prisidėtume prie išeivių lietuvybės išlaikymo ir kultūrinių vertybių ugdymo.

Turime gerai įsisąmoninti, kad tautinio solidarumo įnašą kiekvienas lietuvis deda tautinio susipratimo ir lietuvių vienybės ženklan. Kai tautinio solidarumo įnašus tededa nedaugelis, nėra efektyvu; jei juos dėtų dešimtys tūkstančių lietuvių —susidarytų organizuota, pastovi ir efektyvi jėga Bendruomenei atitinkantiems tautiniams uždaviniams atlikti".

INFORMACIJOS DARBUI

"Bendruomenė ras lietuvių gyvenime jai pridedamą vietą, kai visi lietuviai gerai pažins jos paskirtį, tikslus ir siekimus. Todėl JAV LB Centro Valdyba stengsis gerinti ir plėsti bendruomeninės informacijos darbą....

Informacijos reikalui visų pirma skiriamas JAV LB CV leidžiamas biuletenis, bet bus stengiamasi naudotis ir visa Bendruomenės idėjai ir darbui palankia bei pritariančia lietuvių spauda, nes tarpusavio bendradarbiavimas ir čia įeina į JAV LB uždavinių sritį."

PABAIGAI

"Bendruomenės, veikla bei darbas priklauso nuo mūsų visų. JAV LB Centro Valdyba todėl ir kreipiasi visų pirma į Bendruomenės apygardas, apylinkes ir kitus bendruomeninius junginius: kiekvienas gerai atlikime savo uždavinius. Toliau JAV LB Centro Valdyba kreipiasi į visus lietuvius: kiekvienas atiduokime savo Bendruomenei, ko ji iš mūsų prašo. Pagaliau JAV LB Centro Valdyba kreipiasi į organizuotąją lietuvių visuomenę: ateikite Bendruomenei į pagalbą ir talką."

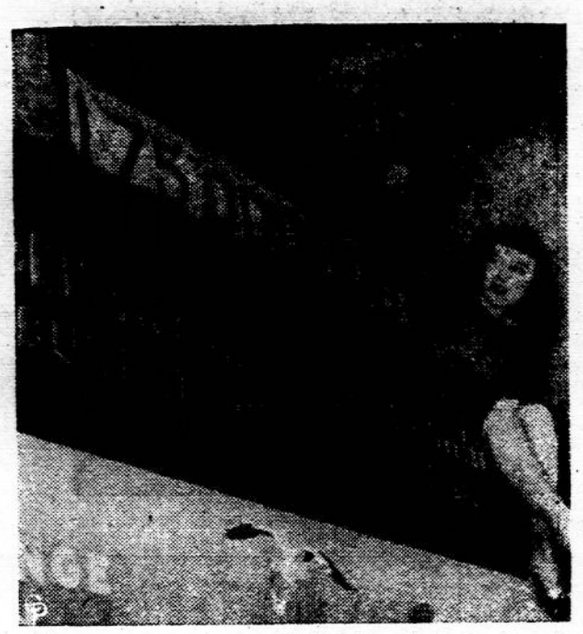

AMERIKOJE 175 MILIJONAI. Dešinėje sėdinti nėra ta paskutinė iki 175 milijonų gimusi; ji tik prekybos departamento valdininkė, užrašiusi tą padidėjusios Amerikos skaičių — Mrs. Betty Maier. Prieš aštuoneris su puse metų buvo tik 151 mil.

Lewiston, Me.

Gražų pobūvį

turėjo šv. Marijos Nuolatinės Pagalbos moterų draugija. Gausiai susirinko svečių ir viešnių.

Mirė

Valerija Rudokienė. Palaidota iš šv. Patricijaus lietuvių koplyčios. Paliko nuliūdime vyrą Augustiną, du sūnus — Antaną ir Augustiną, dvi marčias ir dvi anukes. Sūnus Antanas atskrido iš Californijos, taip pat susirinko giminės iš Bridgeport Conn., Brockton, Mass., Medford, Mass. ir vietiniai lietuviai.

Pamaldas atlaikė pranciškonų provinciolas Tėv. Viktoras Gidžiūnas. Bažnyčia buvo pilna žmonių. Dalyvavo taip pat ir Šv. Marijos Nuolatinės Pagalbos bei Lietuvos dukrų draugijų atstovės.

Svečias

Lietuvių Enciklopedijos talka

Lietuvių Enciklopedijos Administracija skelbia paskutinę Lietuvių Enciklopedijos talką nuo š.m. spalio 15 d. ik 1959 m. balandžio 15 d. Talkos metu naujai L.E užsiprenumeravusiems bus duodamos premijos.

Užsiprenumeravusieji nuo š. m. spalio 15 d. iki gruodžio 15 d. iš leidyklos nemokamai gauna: 1) Vinco Krėvės Raštus — pilną komplektą (komplektą sudaro 6 tomai, kurių trys tomai jau išleisti, o ketvirtasis spausdinamas; 2) Lietuvos Žemėlapį ir 3) Jono Balio "Lietuvių Dainos Amerikoje".

Prenumeratoriai, kurie užsisakys nuo š.m. gruodžio 15 d. iki 1959 m. vasario 15 d., gaus pilną Vinco Krėvės Raštų komplektą.

O tie, kurie užsiprenumeruos nuo 1959 m. vasario 15 d. iki tų pat metų balandžio 15 d., gaus Lietuvos Žemėlapį ir Jono Balio "Lietuvių Dainos Amerikoje".

Jau išėjusius L.E. tomus naujieji prenumeratoriai gaus išsimokėtinai pageidaujamomis sąlygomis. Už vėliau išleisimus tomus mokama normalia tvarka.

Lietuvių Enciklopedijos leidimas nėra kieno nors asmeninis reikalas, o vaisius visų lietuvių sutelktinių pastangų, vaisius, dėja, tik laisvame pasaulyje gyvenančių lietuvių. Tad ir nuopelnai atitinkamai priklauso visiems tiems, kurie bet kuriuo būdu prie šio didelio darbo prisideda. Darbas kilnus, nes lietuvių tautos ir valstybės kančios ir vergijos metais, jis skiriamas jos garbei ir pasididžiavimui. Darbas prasmingas, nes skirtas ne tik mokytis ir praturtinti kiekvieno mūsų žinyną, bet yra būdas ir priemonė išlaikyti lietuvių kalbai ir lietuvybei.

Argi nėra didelis pasididžiavimas prieš laisvas tautas, kad pavergtos tautos vaikai, plačiai pasiskleidę priverstinėje emigracijoje, sutelktinėmis jėgoms sugeba tokį milžinišką darbą padaryti?

Ir Tu, Mielas pavergtos tautos Sūnau ir Dukra, prenumeruodamas L.E., esi tų sutelktinių jėgų dalininkas ir Tau, kaip ir visiems bendradarbiams ir talkininkams, priklausys būsimųjų mūsų tautos kartų padėka ir tinkamas įvertinimas.

Laukiame atsiliepiant.

Lietuvių Enciklopedija, 265 C St., So Boston 27, Mass.

HARTFORD, CONNECTICUT

Hartfordo LB apylinkės valdyba rimtai domisi lietuvių jaunimo reikalais. Rudens sezonui prasidėjus, valdybos nariai turėjo du posėdžius lietuvių jaunimo švietimo reikalais. Dalyvavo ir tėvų komiteto pirmininkas Šliogeris bei lituanistinės mokyklos vedėja Jucėnienė. Sutarta, kad tėvų komitetas globos mokyklą ir rūpinsis augančio jaunimo švietimo reikalais, o LB valdyba rems morališkai ir materiališkai, kaip rėmė ligi šiol.

Baigę pradžios lituanistinę mokyklą jaunuoliai nueina į vidurinio mokslo aukštesnę mokyklą ir akademinių mokslų studijas — kolegijas ir universitetus, išsiskiria iš lietuviškojo visuomeninio gyvenimo ir žymi jo dalis greitai nutausta, išsiskiria iš liet. bendruomeninio ir kultūrinio gyvenimo. LB valdyba ir jos narys švietimo ir kultūros reikalam dr. A. Šerkšnas, pabrėžė, kad reikia rasti būdus jaunimą suartinti su senimo kultūrinio gyvenimo visuomenine ir kultūrine veikla.

LB pirm: W.M. Chase pasiūlė padaryti pirmąjį žingsnį — suruošti augančio ir akademinio jaunimo vakarą su menine programa. Nutarta tokį jaunimo vakarą ruošt ir duoti progą jaunimui pasireikšti su savo meniniais talentais, pabendrauti su visuomene — tėvais, įtraukti daugiau jaunimo į kultūrinę veiklą.

Pirmas toks jaunimo vakaras jau ruošiamas šeštadienį spalio 25 parapijos mokyklos salėje 7 val. vak. Meninės programos paruošimu ir jaunųjų meninkų kavinimu rūpinasi komp. Eleonora Miniukienė, muzikas J. Petkaitis ir k.

Kaip teko patirti, nemažas jaunuolių būrelis rimtai ruošiasi dalyvauti meninėje programoje su dainomis, muzika, baletu, tautiniais šokiais, deklemacijomis. Tai jaunimas pradžios ir aukštosios mokyklos. Pelnas iš jaunimo pramogų skiriamas LB švietimo ir kultūros reikalams ir paramai neturtingų tėvų vaikams, siekiantiems akademinio mokslo.

"Darb." Koresp. M.

BALTIMORĖS ŽINIOS

Maldininkų kelionė

į Liurdo grotą, įrengtą Mt. St. Marys kolegijoje ir seminarijoje Emmitsburg, Md., buvo spalio 18 ir gražiai pavyko. Maldininkų grupė susidarė iš šv. Alfonso parapiečių ir iš daugelio novenos dalyvių. Kun. A. Dranginis, šv. Alfonso vikaras, kuris baigė mokslus šioje seminarijoje, vadovavo kelionei. Jis atlaikė mišias Liurdo grotoje. Vėliau apžiūrėjo kelegijos ir seminarijos kambarius, kolegijos koplyčioje apėjo stacijas. Ši kolegija yra viena iš seniausių Amerikoje, įsteigta 1808. Pati Liurdo grota pradėta statyti 1875, baigta 1879.

Maldininkai, nusileidę nuo kalno, dar sustojo šv. Juozapo kolegijoje, kur aplankė labdaringųjų seserų kūrėjos motinos Seton kapą. Pasimeldę grįžo į Baltimorę.

Am. Legijono

lietuvių posto 154 suruoštas linksmas popietis įvyko spalio 19. Rengimo komitetas pavaišino svečius sakniai pagamintais valgiais, ypač jautieną. Šokių mėgėjai turėjo progos pasišokti. Dalyvavo daug lietuvių.

40 valandų atlaidai

iškilmingai prasidėjo su mišiomis, kurias aukojo prel. L. Mendelis su asista. Žmonės gausiai dalyvavo, ėjo komunijos. Parapijos mokyklos vaikučiai dalyvavo procesijoje sekmadienį ir antradienio vakarą, kai pasibaigė atlaidai. Bažnyčia buvo išpuošta. Marijonas misionierius kun. K. Matulaitis sakė pritaikytus pamokslus.

Sodalietės

paskutiniame savo susirinkime, kurį įdomiai pravedė pirmininkė Ona Lekevičienė, nutarė ateities veikimo planus. Savo veikimo metus pradėjo kelione į Liurdo grotą. Lapkričio 14 šv. Alfonso salėje ruošia bingo partiją ir kviečia visus dalyvauti jų vakarėlyje, kur bus kartu ir vaišės.

Šventoji valanda

bus sekmadienį 7 v.v. Kristaus Karaliaus šventės proga. Visi kunigai ragina kuo gausiau dalyvauti šioje iškilmingoje šventoje valandoje.

Už šv. Tėvą

gedulingos mišios buvo šv. Alfonso bažnyčioje spalio 9. Mišias aukojo prel. L. Mendelis su asista. Parapijos mokyklos vaikučiai sugiedojo Requiem mišias. Gausus žmonių būrys dalyvavo mišiose ir pasimeldė už popiežiaus sielą.

Mirė

Juozas Kursevičius, kuris ilgą laiką gyveno Morrel Park, Baltimorės priemiestyje, po trumpos ligos mirė ligoninėje spalio 16. Mišios už jo sielą buvo atnašautos šv. Petro bažnyčioje spalio 20. Palaidotas Baltimorės tautinėse kapinėse. Liko liūdintis brolis Jonas.

Juozas Balonis staiga mirė savo namuose spalio 15. Gyveno S. Gilmor gatvėje. Po gedulingų pamaldų 14 šventųjų kankinių bažnyčioje spalio 20 palaidotas Baltimorės tautinėse kapinėse.

Jonas Obelinis

Ateitininkų šventė

Baltimorės moksleivių ateitininkų kuopa, studentų draugovė ir sendraugių skyrius, savo metinę šventę švenčia Kristaus karaliaus pagerbimo dienoje. Šeštadienio vakare, 7 v. bus susitelkimo valanda, sekmadienį, spalio 26, 8:30 pamaldos ir bendra komunija šv. Alfonso bažnyčioje. Po pamaldų parapijos salėje agapė ir iškilmingas posėdis. Pagrindinę kalbą pasakys dr. V. Viliamas. Daruge bus paminėtas ir neseniai miręs popiežius Pijus XII. Minėjimą praves dvasios vadas kun. K. Pugevičius. Po to keletas moksleivių duos iškilmingąjį ateitininko pasižadėjimą. Meninėje dalyje savo poezijos skaitys Kazys Bradūnas ir Genutė Buračaitė, moksleivių kuopos nariai padainuos, pagros akoreonu, paskambins pianimu ir padeklamuos.

Balfas renka drabužius

Balfo skyrius, paskelbė, kad nuo lapkričio 1 iki 15 renka įvairius drabužius ir avalynę. Aukotojai prašomi atnešti į Lietuvių salę ir palikti salės šeimininko ar bufeto patarnautojo nurdytoje vietoje.

C.S.

IŠ VISUR

— **Darbininkas** prieš Visus Šventus, kitą savaitę, išeis tik vieną kartą — spalio 29, trečiadienį. Tam numeriui skiriamos korespondencijos ir pranešimai redakciją turi pasiekti ne vėliau antradeinio ryto.

— **ALR Katalikų Federacijos Valdyba** savo aplinkraštyje ryšium su Kristaus Karaliaus šventė prašo prisiminti ir mirusį popiežių Pijų XII. Taip pat ta proga tikisi, kad lietuviai klebonai Kat. Federaciją parems aukomis. Viso aplinkraščio jau nesuskubome įdėti, nes jisai gautas per vėlai.

— **Lowell, Mass.,** šv. Juozapo lietuvių parapija spalio 25 ir 26 švenčia 50 metų įsikūrimo sukaktį. Parapijos klebonu dabar yra kun. J. Skalandis, vikaru kun. A. Janušonis. Iškilmingos sukaktinės mišios bus spalio 25, šeštadienį, 10 v. mišias celebruos kun. Alfonsas Janušonis, pamoklsą sakys prel. Pr. Virmauskis iš So. Boston, Mass. Banketas įvyks spalio 26, sekmadienį, Kolumbo vyčių (K OF C) salėje. Banketo metu pagrindinę kalbą pasakys Bostono arikivyskupo atstovas prel. Raymond Hyder. Platesnis straipsnis apie šią seną lietuvišką parapiją tilps kitame Darbininko numeryje.

Kviečiame jau dabar

Bedieviškojo bolševizmo siautėjimas nebus amžinas. Grįš tautoms laisvė ir jose Dievo garbė. Iškankinta Lietuva bus reikalinga ne tik medžiaginės, bet ir dvasinės pagalbos. Laisvėje gyveną lietuviai turime būti pasiruošę tą pagalbą suteikti. Laisvei sugrįžus, gal negalėsi to reikalo paremti. Padaryk tai dabar. Laisvame pasaulyje gyvenančius visus lietuvius kviečiame dabar didinti fondą paremti Lietuvoje katalikybės atsikėlimą.

Už stambesnę auką, asmenų, šeimų ar organizacijų vardai bus įamžinti kurioje nors Lietuvos bažnyčioje.

Aukas siųsti ar palikimus rašyti šiuo adresu:

Most. Rev. V. Brizgys,
6727 So. California Ave.,
Chicago 29, Ill.

VINTAS

(atkelta iš 3 psl.)

lošimas! Taip lošia tik kurpiai. Tu pagalvok! ....Kada Kulakevičius pašaukė gubernijos valdybos rūmų patarėją, tu turėjai mesti Ivaną Ivanovičių Grenlandskį, nes žinojai, kad pas jį — Natalja Dmitrovna su Jegoru Jegoryčium.... Tu viską sugadinai! Aš tau tuoj įrodysiu. Sėskite, ponai, dar vieną roberį sulošime!

Ir, išsiuntę nustebusį Nazarą, valdininkai susėdo ir tęsė lošimą toliau.

DRAMATIŠKAS žaidimas virš̆um debesų. JAV aviacijos manevruose naujo tipo lėktuvas, "ugnies bitė", mėgina "sunaikinti" kovos lėktuvą, skrendantį greičiau už garsą.

HOLY LIGHT

BAŽNYTINIŲ ŽVAKIŲ DIRBTUVĖ

RELIGIOUS CANDLES OF EVERY DESCRIPTION

SAV. B. KUČINSKAS

35 So. 8th Street
Brooklyn 11, N. Y.

EVergreen 7-2155
Resid. ILlinois 8-7118

Prieinamiausiomis kainomis su labai gerom išsimokėjimo sąlygom ir pristatymu į vietą patarnauja visiem lietuviam

BALDŲ KRAUTUVĖ

kurioje galima gauti visam butui moderniškiausi baldai, įvairiausios lempos, vaikam lovutės, virtuvės reikmenys ir k. Kreipkitės adresu:

ONA IVAŠKIENĖ
LITHUANIAN FURNITURE CO.

366 West Broadway,
So. Boston 27, Mass.

Off. Telph. AN 8-4618
Res. AN 8-3961

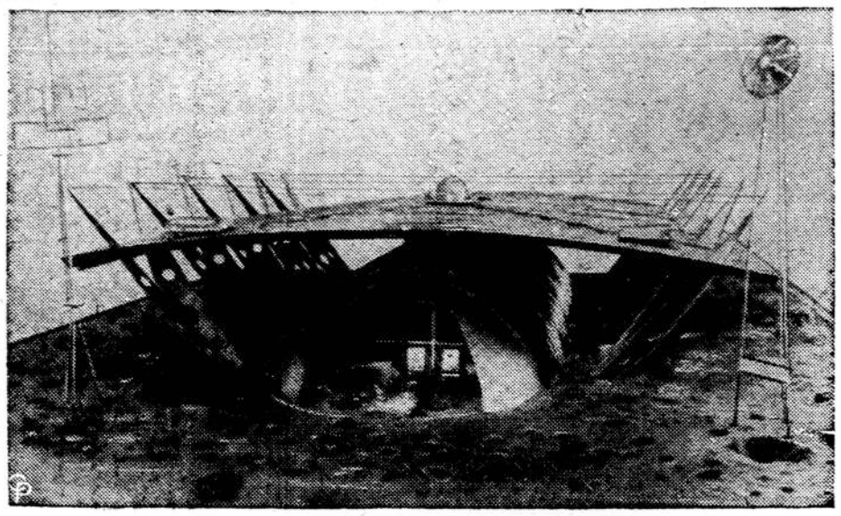

NAMAS MĖNULYJE. Viena statybos firma Chicagoje pagamino modelį namo, kurį bus galima pasistatyti mėnulyje. Jis turi ypatingą apsaugą nuo meteorų ir nuo dulkių.

Trys mėnesiai Balfo centre

Gausios aukos

Liepos, rugpiūtis, rugsėjis organizaciniame darbe "sausi" mėnesiai, tačiau Balfo centre vyko įprastinis judėjimas. Turėta per 40,000 dolerių pajamų, daugiausia bendrai šalpai (arti 14,000 dolerių) ir Vasario 16 gimnazijai (4,700). Gavome iš JAV 116,000 svarų maisto, iš JAV lietuvių per 3,000 svarų rūbų bei 710 egz. knygų.

Balfas išleido šalpai virš 50,000

Trečiam ketvirtyje Balfas surinko 40.000, bet išleido 50,000 dolerių. Didžioji dalis šalpos nuėjo lietuviams į Lenkiją, į Punską; po to sekė Lietuva, Sibiras. Viso už daugiau kaip 20,000 dolerių. Vasario 16 gimnazijai persiųsti visi aukotojų pinigai, bet lėšų ten labai trūksta, net būtiniausios sąskaitos laukia apmokamos.

Už geležinės uždangos per paskutinius tris mėnesius Balfo pagalba nuėjo 700 siuntinių, daugumoj vaistai. Balfo Centras tiesioginiai iš JAV gamyklų gaudamas dideles nuolaidas nupirko ir išsiuntė už 1,500 dolerių specialių vaistų.

Žinoma, visa ši siuntų akcija gąsdina pelno agentūras, tačiau Balfas nė nemano šią akciją siaurinti, bet plėsti. Tai nėra verslas, o gryni artimo meilės darbai, nes kiekvienas doleris ateina į Centrą tik kaip auka.

Rūbų siuntos per Balfą

Senas tai rūpestis, sunkiai sprendžiamas. Aišku, kad Lietuvos okupantai Balfui jokių privilegijų nedavė ir neduos. Tik į Lenkiją galėjome pasiųsti 270 siuntinių padėvėtų rūbų. Kitur galima siųsti vien naujus rūbus ir mokėti visokius visokiausius didelius mokesčius. Balfas dalies tų mokesčių galėtų išvengti (atsisakydamas tarpininkų, bet vis dar daug jų liks. Galima sutaupyti urmu superkant medžiagas, urmu organizuojant siuntimą; tada lengviau gauti nuolaidas agentūrose, o vis tų išlaidų bus daug, ir kai kas vistiek manys, kad Balfas nuėjo į verslą. O faktas: ne tik negalim jokio verslo pradėti, bet tiesioginiam šalpos darbui neužtenkam rankų.

Balfas ir lietuviai Lenkijoj

Per tris mėnesius išsiuntėm 270 siuntinių. Daugiau fiziškai nepajėgiame. Juk reik atrinkt, pritaikyt, supakuot, sąrašus sudaryt. Milžiniškas tai darbas. Jei ne savanoriai, talkininkai Miunchene, nebūtume įstengę. Darbas eina toliau. Negerai, kad mes neįstengiame visų reikalingų prašymų patenkinti; dar blogiau, kad daugis Punske gauna po kelis ar kelioliką siuntinių, kai kiti nei vieno, o yra pagalbos labai reikalingi. Gauna perdaug tie, kurie visur prašo, o siuntėjai (ypač iš Kanados) Balfui nepraneša, kam jie nusiunčia. Gražus tų visų veikėjų užsimojimas, bet ar tikslus, ar nėra tai jėgų eikvojimas, jei nevedamos kartotekos vienoje vietoje. Siųskite kas norite ir kam norite, mielieji. Gerai darote. Tik parašykit Balfui, kitaip Punske kyla didelis erzelis ir viso to blogi rezultatai jau mums gerai matomi ir žinomi.

Vajai ir seimas

Paskutiniais trimis mėnesiais Balfo skyriuose pradėta stipriau judėti. Surengti piknikai, vakarienės, organizuotos rinkliavos. Daugelyje vietų vedami vajai. Iš Centro laikomas glaudus kontaktas, skyriai lankomi, kiek tik laikas leidžia.

Balfo seimas — centro didžiausias galvosūkis. Organizavimas, susirašinėjimas, apyskaitų parengimas ir svečių kvietimas — viskas gula ant Centro pečių. Didelė laimė, kad Seimui Rengti Komitetas Newarke, N.J. yra veiklus, pasišventęs. Jam vadovauja pervargęs ir gerokai "sukūdęs" energingasai Iz. Jatulis. Tenka vėl viešai ir visiems kartoti, kad Balfo veiklos šeimininkas yra Balfo seimas. Jis turi nusmaigstyti gaires, rinkti "valdžią". Seimo sprendimų niekas vetuoti negali. Balfą sudariusios — įsteigusios srovės šiam teigimui pilnai pritaria, tad ir laukiama, kad nutiltų visokios šnekos apie seimo "redagavimus", užkulisius ar pan.

Ar Balfo siuntiniai nueina?

Taip, vaistai kol kas visi nuėjo. Skundų negirdėjom. Tik su knygomis į Lenkiją sunkiau. Religinės knygos (kurių mes turim pakankamai) dažnai dingsta be "pakvitavimo". Tenka siųsti individualiai, užrašius dedikaciją, ir ne visada nueina. Visiškai aišku, kad iš vogtų maldaknygių niekas nesimeldžia, nes jau senovės lietuviai sakydavo: "Velnias bijo kryžiaus". Pasirodo, ir XX a. velniukų dar daug esama. Kaž kokie velniukai išima geresnius rūbus ar juos pakeičia.

Rūbų, maisto siuntos į Lietuvą, Sibirą nueina, nes jos apdraustos, bet ir ten jokių religinių dalykų negalima siųsti, neima išsiuntimo agentūros.

Kun. L. Jankus
Balfo Centro Reikalų Vedėjas

BŪKITE TIKRI,
kad jūsų dovanojami siuntiniai į Lietuvą, Latviją, Ukrainą ar Sovietų Sąjungos dalis

YRA 100% APDRAUSTI

Siųsdami savo pakietus, būkite tikri, kad jūs siunčiate juos per **autorizuotą** firmą ir reikalaukite apdraudos įrodymų.

Jūsų pačių interese turėti reikalus su patikima bendrove, kuri yra biznyje daugiau, kaip 25 metų. Mes didžiuojamės savo mandagiu, asmeniniu, atidžiu ir greitu patarnavimu.

Gautus paštu siuntinius mes pakvituojame ir pasiunčiame sąskaitas per 24 valandas.

Atsilankykite į bet kurį mūsų ofisą ir pareikalaukite Vedėjo parodyti jums paliudytą kopiją apdraudos poliso nuoraša nuo DURŲ IKI DURŲ. Reikalaukite mūsų paštų katalogą.

GLOBE PARCEL SERVICE, INC.

716 Walnut Street,
Philadelphia 6, Pa.
WAlnut 5-3155

1991 Broadway
NEW YORK 23, N. Y.
Telephone: LYceum 5-0900

390 West Broadway
SO. BOSTON 27, MASS.
Telephone: ANdrew 8-8764

262 Market Street
NEWARK 2, N. J.
Tel.: MArket 3-1968

4102 Archer Avenue
CHICAGO 32, ILLINOIS
Telef.: FRontier 6-6399

6446 Michigan Avenue
DETROIT 10, MICHIGAN
Tel.: TAshmoo 5-7560

1313 Addison Road
Cor. Superior Ave. & E. 71st St
CLEVELAND 3, OHIO
Telephone: UTah 1-0807

633 Hudson Avenue
ROCHESTER, N. Y.
Telephone: BAker 5-5923

346 — 3rd Avenue
PITTSBURGH 22, PA.
Telephone: GRant 1-3712

Rūpkitės telefonu arba rašykite mūsų paskutinę informacijų knygutę

Laisvės Varpo koncertas Bostone

Sekmadienį, spalio 26 d. 3 val. po pietų High School salėje, Thomas Park, įvyks Laisvės Varpo metinis koncertas. Jame programą atliks dainininkė Janina Liustikaitė iš Europos ir dainininkas Algirdas Brazis iš Chicagos. Abiem dainininkam akompanuos muzikas Julius Gaidelis iš Bostono.

Dainininkė **J. Liustikaitė** yra atvykusi į šį kraštą ir Kanadą koncertams iš Italijos, kur jau dvejus metus gilino dainavimo meną. Tai jauna, gabi ir daug žadanti dainininkė, kuri pastoviai gyvena Anglijoje. Dainavimo ji pradėjo mokytis dar 1942 m. Šiaulių muzikos mokykloje. Po karo ji tęsė dainavimo studijas Mūnsterio konservatorijoje Vokietijoje. Čia pradėjo reikštis su daina vokiečių publikai ir dalyvavo Mozarto statomoje operoje "Cosi van tutte". Persikėlusi į Angliją, ji mokosi dainavimo Cardiff College of Music pas prof. Franklyn Kelsey, priklausydama operos klasei. Anglijoje ji yra aplankiusi su koncertais visas didžiąsias lietuvių kilonijas, o taip pat dainavusi daugelį kartų anglų visuomenei. Visur publikos ji buvo šiltai sutikta ir aukštai įvertinta. Su operos klase jai teko pasirodyti anglų publikai Mozarto operoje "Don Giovanni". Ir dainavusi taip pat Londone televizijoje. J. Liustikaitė 1954 m. dainavo garsiam tenorui Beniamino Gigli, kuris ją Londone tinkamai įvertino. 1955 dainininkė išvyko dainavimo meno gilinti į Italiją pas gerą Maestrą Maria Cascioli. Su ja mūsų dainininkė yra paruošusi kelias operas. Iš Italijos ji buvo kviečiama koncertams į Vokietiją, kur yra aplankiusi beveik visas likusias lietuvių stovyklas. Pačioje Italijoje jai teko koncertuoti taip pat italų visuomenei. Praėjusių metų pabaigoj. Liustikaitė atvyko į šį kontinentą. Chicagos vyrų choro kviečiama, ji dalyvavo Fausto operos pastatyme, kuriame jai teko atlikti Margaritos rolę. Šalia to ji yra jau dainavusi daugelyje koncertų šiame krašte ir Kanadoje. Po Fausto operos pastatymo muz. Vl. Jakubėnas taip įvertino L. Liustikaitę: "Jos dainavimas balso išlavinimo ir bendro muzikalumo atžvilgiu daro gan profesinio įspūdžio. Jos rolės mokėjimas buvo vienas iš geriausių visoje trupėje.... Ji turi imponuojantį koncertinį repertuarą ir muzikinio išpildymo tikslumą".

Dainininkas **Algirdas Brazis** yra gimęs Chicagoje 1915 m. Jis dainavo nuo pat mažens. Pradžioje dainavo tenoru, bet vėliau jo balsas išsirutuliojo į baritoną. Jis mokėsi dainavimo pas geriausius Amerikos mokytojus. Savo viešą dainavimo karjerą pradėjo lietuviškame chore "Pirmyn". Su šiuo choru 1938 lankėsi Lietuvoje. 1947 pradėjo dainuoti San Carlo operoje Chicagoje. Su ta operos bendrove dirbo du sezonus. Po to buvo pakviestas New York

(Nukelta į 8 psl.)

PHILADELPHIJOS ŽINIOS

Kristaus Karaliaus šventėje spalio 26 šv. Andriejaus parapijos bažnyčioje specialios pamaldos įvyks 10:30 v. Philadelphijos ateitininkai šiose pamaldose dalyvaus organizuotai. Po pamaldų ir bendros komunijos parapijos salėje įvyks bendri pusryčiai, kurių metu kalbės inž. Algis Gečauskas. Philadelphijos visuomenė maloniai kviečiama pamaldose ir pusryčiuose gausiai dalyvauti.

L. Meno Ansamblio Valdyba pasiskirstė pareigomis: Henrikas Savickas — pirmininkas, Steponas Šalnaitis — sekretorius, Julija Jurskienė — iždininkė, Valdybos sudėtin dar įeina choro vadovas komp. Juozas Strolia ir dramos būrelio vadovas Antanas Šalčiūnas. Chorui papildyti kviečiami nauji dainininkai.

Kariuomenės šventės minėjimas įvyks lapkričio 15. Visuomenė kviečiama dalyvauti pamaldose, kurios įvyks šv. Andriejaus parapijos bažnyčioje 9 val. ryte. Ten pat parapijos salėje 6 val. vakare įvyks minėjimas, kurio metu kalbės konsulas Anicetas Šimutis.

Pabaltijo Moterų Tarybos lietuvių skyriaus narių susirinkimas įvyks spalio 26 d., 4 val p.p. lietuvių banko patalpose. Kviečiamos narės, studentės ir prijaučiančios moterys.

K.Č.

SHENANDOAH, PA.

Pamaldos už Pijų XII

Shenandoah katalikai ypatingai jautriai pergyveno popiežiaus mirtį. Visos bažnyčios buvo papuoštos gedulo kaspinais, visur buvo laikomos mišios ir ki tos pamaldos. Daugybė tikinčiųjų meldėsi jo intencija. Spalio 13 ir 17 pamaldose dalyvavo ir mokyklos. Šv. Jurgio lietuvių parapija buvo pirmoji, kuri rūpinosi kuo iškilmingiau paminėti to didžiojo popiežiaus mirtį.

Sodaliečių veikla

Lietuvių parapijų sodalės šioje apylinkėje veikia jau kelinti metai sutartinai viename apskrityje. Jos turi savo apskrities valdybą ir kas mėnesį susirinkę aptaria savo sodaliečių dieną Marijos garbei su procesija, giedojimu ir kitomis pamaldomis. Rugsėjo 28 čia buvo jų valdybos kandidatų rinkimas, o spalio 12 išsirinko naują apskrities valdybą. Po rinkimų visos pasivaišino, šeimininkaujant šv. Jurgio sodalietėms. Naują apskrities pirmininkę išrinkta Girardville parapijos sodalietė. Sodalietės ir jų dvasios vadas daug padaro lietuviškam jaunimui, nes tai yra vienintelė lietuvių jaunimo organizacija šioj apylinkėje.

J. Marijos vilos rėmėjos

Šv. Kazimiero Seserų rėmėjos šv. Jurgio parapijoje seniai veikia ir yra atlikusios didelių darbų, paremdamos Marijos vilą. Neseniai jos parėmė ir iš šios parapijos naujas vienuoles. Per paskutinius 5 metus tos draugijos primininke buvo N. Spor. Spalio 1 išrinkta nauja pirmininkė Agnes Mozdy, kuri ilgą eilė metų buvo draugijos sekr. Naujoji draugijos valdyba planuoja savo veiklą metams.

Moterų S-gos suvažiavimas

Šios apylinkės Moterų Sąjungos apskritis turės savo suvažiavimą spalio 26. Šv. Jurgio parapijos moterų skyrius rengia joms priėmimą ir atitinkamą programą. Skyriui vadovauja E. Matutienė. Skyrius daro susirinkimus kas trys mėnesiai. Po susirinkimų būna ir programos, užkandžiai, pasilinksminimai. Tokiu būdu pritraukia daugiau narių, ir patys susirinkimai nėra nuobodūs.

Studentė

Gabi lietuvaitė, Darata Hornberge, ką tik baigusi Marijos vilos aukštesnę mokyklą, išvyko studijuoti į Misericordia kolegiją, Dellas, Pa. Ji gavo stipendiją ir studijuos kalbas. Jaunoji studentė pasižymėjo muzikoje, groja pianu, vargonais. Mokykloje veikė dnraugijose ir buvo visų mėgstama. Linkime naujai studentei pasisekimo ir nepamiršti savo parapijos.

PAREMKIME TUOS, KURIE MUS REMIA

Primename mieliems skaitytojams, kad kreiptų dėmesį į šiame laikraštyje dedamus skelbimus. Skelbdamiesi mūsų laikraštyje, jie prisideda prie mūsų laikraščio išlaikymo; todėl yra verta, kad ir į juos būtų atsižvelgta. Be to, skelbimai yra ir pačių skaitytojų patogumui: perskaičius skelbimus, nereiks sukti galvos, kur pirkti, parduoti ar išnuomoti.

Darbininko Leidėjai

Cleveland, Ohio

Vinco Kudirkos 100 metų gimimo minėjimą rengia Alto skyrius miesto bibliotekoje spalio 7 d. 7:30 val. vak. Paskaitą skaitys dr. M. Žilinskienė. Angliškai bus skaitoma Kudirkos eilėraščių, specialiai verstų Nado Rastenio. Dainuos Čiurlionio ansamblio moterų choras su kanklėmis, solistės J. Krištolaitytė ir A. Stempužienė. Minėjimą įžanginiu žodžiu pradės miesto bibliotekos direktorius. Pakviesti spaudos ir kitų organizacijų atstovai. Įėjimas nemokamas.

Laisvės eisena ir masinė demonstracija organizuoja vengrai spalio 26, sekmadienį. Mašinų virtinė, pasipuošusi vėliavomis ir atitinkamais plakais, demonstruos didžausioms miesto gatvėm. Paradas baigsis prie Moveland teatro, kur bus protesto mitingas. Parade ir susirinkime kviečiami dalyvauti taip pat lietuviai. Alto skyrius prašo rinktis 1:30 val. p.p. Kinsmann Ave. ir East Blvd. kampe. Lietuvių automobilių voros tvarkymu rūpinasi L. Leknickas ir G. Jauškis (Ra 1-8535).

Alto Skyriaus Valdyba

MEDŽIAGOS Į LIETUVĄ

Turime medžiagų vyrų ir moterų rūbams; vilnonės bei šilkinės medžiagos moterų suknelėms ir skaroms. Visa, ką norite siųsti į Lietuvą gausite:

I. CIGMAN, INC.
161 Orchard Street, New York 2, N. Y.
Telef. GR 5-0160

Kalbame rusiškai, lenkiškai, vokiškai ir lietuviškai. Atdara šiokiadieniais, šeštad. bei sekmad

SIUNTINIAMS Į LIETUVĄ!

Turime rasi didelį pasirinkimą vilnonių medžiagų vyrų kostiumams ir švarkams, moterų eilutėms, suknelėms bei švarkams. Maišytos ir rayoninės medžiagos parduodamos griežtai urmo (wholesale) kainomis.

K and K FABRICS
1158 East Jersey Street, Elizabeth, N. J.
PRIE CITY SAVINGS BANK Tel. EL 4-1711
ATDARAS KETVIRTADIENIAIS IKI 9 VAL. VAKARO
Mūsų kainos vyrų drabužiams prasideda nuo 9.50 už pilną eilutę

IŠPARDAVIMAS—PROGA!

Išparduodami dideli kiekiai importuotų ir kitų

VILNONIŲ MEDŽIAGŲ

gaunamų 3 krautuvėse pačios didžiausios ir tos rūšies vienintelės firmos

S. BECKENSTEIN, Inc.,
118-125-130 ORCHARD ST., GR 5-4525
COR. DELANCEY, N. Y. C.

S. Beckensteino krautuvėse kalbama rusiškai, lenkiškai ir ukrainiškai
KRAUTUVĖS ATVIROS KASDIEN IR SEKMADIENIAIS, IŠSKYRUS ŠEŠTADIENIUS, NUO 9 RYTO IKI 6:30 VAKARO
Pradžiuginkite savo gimines ir artimuosius
LIETUVOJE, LATVIJOJE, ESTIJOJE, GUDIJOJE, UKRAINOJE IR UŽKARPAČIO RUSIJOJE!
Pasiųsk jiem vilnones atlaikas suknelėm, eilutėm, apsiaustam
Muitas už vilnones atlaikas yra mažesnis, negu už pasiūtas sukneles
Vilnones medžiagas iš ritinių ir atlaikas pačiom prieinamiausiom kainom visam mieste jums sūlo 3 stambios krautuvės
Atsineškite šį skelbimą, kuris bus ypatingai įvertintas

WEISS & KATZ, INC.
187 ORCHARD ST., N.Y.C.

DIDELIS PASIRINKIMAS AUDINIŲ

vyrų ir moterų eilutėm, apsiaustam, suknelėm ir kt.

Audiniai yra angliškos ir vietinės vilnos, šilko ir medvilnės.

Specialiai žemos kainos tiems, kurie siunčia audinius į užsienį.

Mes padidinome savo pata'pas, kad galėtume geriau patarnauti klijentam. Prašome užeiti ir pasižiūrėti!

SUPERIOR PIECE GOODS CORP.

Urmo (wholesale) bei smulkmenų (retail) importuotos bei vietinės vilnonės ir maišytos medžiagos, suknelių bei paltų medžiagos, šalkos.

Mes parduodame geriausios rūšies pigiausiomis kainomis

DUODAMA SPECIALI NUO LAIDA UŽ MEDŽIAGAS SIUNČIAMAS Į LIETUVĄ

200 Orchard St. New York 2, N. Y.
Kampas Houston St
Telef AL 4-8319

ROMAN FUNERAL CHAPEL
LAIDOTUVIŲ DIREKTORIUS
CHARLES J. RAMANAUSKAS
1113 Mt. Vernon Street Philadelphia 23, Pa.
POplar 5-9110

NORKAS FUNERAL CHAPEL
LAIDOTUVIŲ DIREKTORIUS
PAUL P. NORKUS
Mandagus patarnavimas mirusiems
1400 North 29th Street Philadelphia 21, Pa.
POplar 9-3231

SPORTAS

Dar vienas pralaimėjimas

Ketvirtą pralaimėjimą iš eilės turėjo patirti LSK pirmoji futbolo vienuolikė. Pereitą sekmadienį Stamford United Komandai pralaimeta pirmenybių rungtynėse 1:3 (1:1). Ir vėl mūsiškai už savo priešininkus nebuvo blogesni, bet pralaimėjo. Mūsų vienete žaidė: Hlavac; Vaitkevičius, Mileris; Daukša, Saldaitis, Jokubaitis; Vasilionis (Saveikis), Butrimas, Remėza, Krušinskas, Steponis. Pirmame kėlinyje, nelaimingai susidūręs su priešininko žaidiku, Vasilionis turėjo būti nugabentas į ligoninę, kur susiūta galvos žaizda. Jo vieton iėjęs Saveikis buvo tik statistas. Po pirmo kėlinio lygaus žaidimo ir Remėzos pasiekto išlyginamojo įvarčio, antro kėlinio pradžioje viskas atrodė labai puikiai. Bet, kas iš to, kad mūsiškiai užspaudžia priešininką jo aikštelėje, bet gero šūvio nepasiekia. Steponis iš pusės metro perkelia kamuolį per tuščius vartus. Kėlinio viduryje dar atsileidžia saugai, priešininkas pasiekia du įvarčius ir laimi. Su vartininku Hlavacu, tur būt, reikės atsisveikinti. Gynikus taip pat matėme jau geriau žaidžiant. Apysilpnė Stamfordo ekipa vedė švelnų žaidimą. Prie tokio žaidimo prisitaikė ir mūsiškiai. Rungtynės buvo panašesnes į draugišką susitikimą, negu į pirmenybių kovą.

Rezervinė krito 0:7. Futbolininkų garbę šį savaitgalį ir vėl išgelbėjo jaunučiai, pirmenybių rungtynėse su Pfaelzer SC baigę 1:1.

Šį sekmadienį LSK žaidžia su Sportfreunde Garfield — Passaic. Rungtynės įvyksta Wayne, N.J. Rezervinės pradeda 1:15, o pirmosios 3 val.

Šeštadienį pirmą kartą į aikštę išeina mūsų mažučių (iki 13 metų) ekipa, kuri 3:30 v. Hillside Oval, Bellerose LI, žaidžia pirmenybių rungtynes su Minerva.

Mūsų pirmoji iš ketverių rungtinių nesugebėjusi išplėšti nė vieno taško, dabar yra lentelės apačioje su įvarčių santykiu 4:15. Pats jau laikas rimčiau susirūpinti, nes reikia užimti bent dešimtą vietą, kad neatsidurtume žemesnėje klasėje.

Atletas

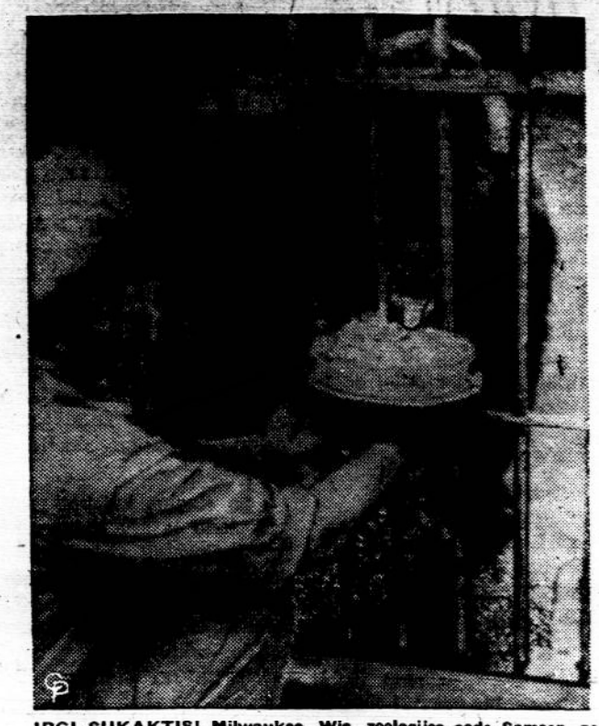

IRGI SUKAKTIS! Milwaukee, Wis., zoologijos sode Samson gorila švenčia 8 metų sukaktį, kaip pateko į narvą. Ta proga prižiūrėtojas vaišina specialiu pyragu. Gorila buvo sugauta Afrikoj.

ŠACHMATAI

Rašo K. Merkis

Miunchenas, Vok. Pasaulio pirmenybėse Sov. Sąjunga, įveikusi Čekoslovakiją 3½-½ ir Angliją 4-0, pralenkė iki tol pirmavusius Jugoslavus ir atsistojo lentelės priešaky. Seka Jugoslavija, Čekoslovakija, Argentina, JAV, Vak Vokietija ir kitos.

JAV įveikė Vak. Vokietija 2½-½ ir Angliją 3-1, su Sovietų Sąjunga, Argentina ir Bulgarija sužaidė lygiomis (po 2-2), pralaimėjo Jugoslavaijai 1½-2½.

Kanados komanda, kurioje Povilas Vaitonis žaidžia pirmoje lentoje, stovi ketvirtoje vietoje paguodos varžybose. Vengrija 18, Olandija 17, Izraelis 14½, Kanada ir Švedija po 12½, Danija, Islandija, Columbija po 11½, Lenkija 10, Suomija 9½, Prancūzija 9 ir Belgija 6½tš.

Torontas. Spalio 19 pradėtas vietos lietuvių atviras šachmatų turnyras, kuriame be Aušros ir Vyties šachmininkų buvo kviečiami prisidėti ir nepriklausą klubams dalyviai. Turnyro vadovas L. Fabricijus.

Chicaga. Vietos lietuviai turėjo gana gausų šachmatininkų susirinkimą. Šachmatų vadovu vėl išrinktas Vladas Karpuška, sekretoriu A. Zujus. Pradėtas turnyras, kuriame dalyvauja pgl burtų eilę: Palčiauskas, Kalvaitis, Kaunas, Karpuška, Pr. Šalkauskas, Ramašauskas, Jankauskas, Balčiūnas ir Bikulčius.

Hartfordas. Grandies klubo šachmatų sekcijos vadovu išrinktas Algis Giedraitis.

Bostonas. Tarpklubinės pirmenybės prasideda lapkričio 7-8 dd. Lietuviai dalyvauja su dviem komandom: A. komandos kapitonas K. Merkis, tel. AN 8-1282, B komandos — Algimantas Ivaška, tel. AN 8-59 66.

J. Sherwin, N. Y., grįžo iš tarpzoninių p-bių Jugoslavijoje su tarptautinio meisterio vardu. Jis laimėjo tris taškus iš pirmųjų šešių, įsikvalifikavusių į 1959 m. pasaulio kandidatų varžybas. Sherwin įveikė didmeisterius Gligorič ir Olafson, lygiom sulošė su laimėtoju M. Tal ir vengru Benko.

Čia pateikiame Sherwino laimėjimą prieš Gligorič, Jugoslavija. Baltais lošė Sherwin. juodais — Gligorič. Karaliaus indiška partija.

1.d4 Žf6 2.c4 g6 3.Žc3 Rg7 4.e4 d6 5.f3 0-0 6.Re3 e5 7.d5 c6 8.Vd2 c:d5 9.c:d6 a6 10.g4 Žbd7 11.Že2 h5 12.h3 Žh7 13. 0-0-0 h4 14.Kb1 Rf6 15.Rf2 Rg5 16.Ve1 b5 17.Žc1 Žc5 18. Žd3 Ž:Ž 19.R:Ž Rd7 20.Ka1 Vf6 21.Re2 Bfc8 22.Žb1 Vd8 23.Rd3 Re8 24.Žd2 Žf8 25.f4! e:f4 26.e5 Žd7 27.e:d6 Žc5 28. Rb1 Rh6 29.R:h4 V:d6 30.Re7! Vb6 31.Že4 Ž:Ž 32.R:Ž Rg7 33.d6 Ba7 34.h4 B:e7 35.d:B Vf6 36.Bd2 V:e7 37.h5 Vf6 38. h:g6 f:g6 39.Rd5+ Rf7 40.R: R+ V:R 41.Vd1 Rf6 42.g5! Rg7 43.Bd7 Bc1+ 44.V:B V:B 45.V:f4 Vd3 46.Bf1 Kh7 47. Vh2+ ir juodi pasidavė.

Diagramoje padėtis po baltų ėjimo 30.Re7! V:d5 negali, nes praloštų žirgą po 31.Žb3. Toliau įdomus ėjimas 42.g5! R:g5 negali, nes, sudvigubinus bokštus h linijoje, balti išloštų valdovę.

Gliforič

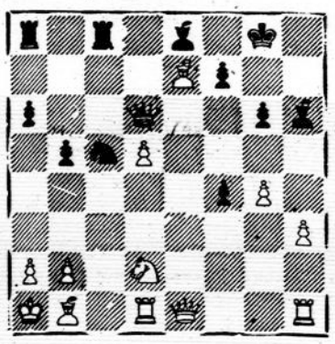

Sherwin

Cambridge, Mass.

Kleb. kun. Pr. Juškaitis spalio 19 bažnyčioje kalbėjo apie spaudą ir ragino daugiau skaityti ir remti pranciškonų leidžiamą **Darbininką,** kurį galima gauti kas savaitę prie bažnyčios.

Mergvakarį (shower party) surengė Joan Linehan ir Alfredui Smilgiui lietuvių katalikų klubo salėje. Sunešta gražių dovanų. Alfredas yra gimęs ir augęs Cambridge, o vėliau su tėvais persikėlė į Dorchester, Mass.

P.J. Zinkai šiomis dienomis minėjo 35 metų vedybinio gyvenimo sukaktį. Anksčiau gyveno Cambridge, o dabar Medford, Mass.

Lietuvių katalikų klubo susirinkime spalio 19 padaryti planai šio sezono veiklai.

Mirė **Juozas Skarinka** palaidotas iš šv. M.M. Nekalto Prasidėjimo lietuvių parapijos bažnyčios.

Elzbieta Braždžiūnienė, pirmiau gyvenusi Cambridge, mirė Norwoode. Ten ir palaidota.

Newark, N. J.

A.A. Kun. Pranciškaus Bastakio mirties metinės bus spalio 24 d. Ilgesnį laiką velionis pastoracinį darbą dirbo Newarko lietuvių Švč. Trejybės parapijoje. Už jo vėlę Švč.Trejybės par. Bažnyčioje bus mišios su egzekvijomis spalio 24 d. 7 val. ryto, spalio 25 d. 7 ir 7:30 val., gi lapkričio 2 d. velionies intencija bus suma 10:30 val.

Kitos trejos mišios bus spalio 26, 27 ir 28 d.d., 7 val., Tėvų Pranciškonų koplyčioje, Brooklyne. Aukomis mišioms rūpinosi Uršulė Strolienė.

Visi a.a. kun. Pr. Bastakio prieteliai ir artimieji prašomi tomis dienomis dalyvauti mišiose ir pasimelsti už jo vėlę.

K.P.T.

REAL ESTATE

Parduodama 50 akrų pieno farma su dviem daržinėm ir su 5 kambarių ir porčių rench stiliaus namu. Susisiekimas su mokykla autobusais. Kaina $20,000 Bainbridge, N.Y. Skambinti SPencer 9-7057.

ST. MARY'S parapijoj

ROSLYN, Cape Cod. 6 ir pusės kambarių, 2 su puse vonios, garažas. Vienas ketvirtadalis akro žemės. GI mortgage. Pilnai suinteresuotiems 26,000 dol.MA 1-2926

GRAŽIAJAME TARRYTOWN

7 kambarių angliško stucco stiliaus namas, pusantros vonios, ¼ akro žemės. Prie katalikiškų institucijų. gar. Nr. tilto ir stoties. Puikioj kaiminystėj. Savininkas išsikelia į Floridą. ME 1-4017.

YONKERS — Gražus ūkio (ranch) namas su 3 miegamaisiais, 1½ vonia, visas tinkuotas, vėtrai atsparūs langai su sieteliais, didysis kambarys 40 pėdų, šeimyninis 45 pėdų, veranda nukreipta į upę, arti katalikiškos įstaigos, kaina $38,000. Teirautis pas savininką MU 5-8356, YO 9-4166.

VERTINGAS NAMAS, KASTUOJA PIGIAI

Neapsirikit radę žema pradine kaina namą, nes remontai gali jo kainą pakelti labai aukštai.

Tvirtai ir ištaigingai pastatytus namus aplankykite

NEW 2-FAM. BRICK HOMES

6 kambarių dvigubas butas, 1 ir pusės vonios. Trijų kambarių butas išnuomavimui.

GLEASON & THIERIOT Aves.

Arti Parkchester Subway Sta.

F. M. WEISS & CO. TY 2-9200

REAL ESTATE

GARDEN CITY, 3 mėt. split, tuoj galima užimti. Puiki virtuvė, didelis salonas, valgomasis su WW kilimu,, gyvenamas kambarys, trys miegamieji, dvi vonios, du garažai, gražus rūsys, prabangus sodelis, puikus gamtovaizdis, lauko ir vidaus židinys ir daug kitų patogumų; arti katalikiškų įstaigų. Kaina $29,500. Savininkas PI 7-0923.

LIURDO PARAPIJOJ

MASSAPEQUA Pk. keturių miegamųjų Cape Cod stiliaus, 5½ metų senumo. Reikalas verčia parduoti. Savininkas LI 1-5112. Bėdos kaina 16,500.

PLAINVIEW, 3-jų miegamųjų farmos namas. 7-nių metų senumo, 2 garažai, galima ir trečią automobilį lengvai patalpinti. Skalbykla, šaldytuvas, indams plauti mašina, didelė alkūnė, langai apsaugoti nuo audros, užuolaidos, puikus gamtovaizdis, gražus kelias į mokyklą, bažnyčią, į krautuves. Arti kitų katalikiškų institucijų. Su GI 4% morgičiu. Mėnesinis mokėjimas 81 dol. Viso 15,000. Skambinti savininkui WE 8-3551.

Paaukokite savo gyvenimą Kristui ir jo Švč. Motinai Marijai padėdamos jaunom mergaitėm jų problemose, stokite į

Gerojo Ganytojo seserų Vienuolyną

Jų veikla:

Artimo meilės darbai, mokymas, ligonių priežiūra, slaugymas, kunigams pagalba ir t.t.

Pageidaujamos baigusios aukštąją mokyklą.

Tolesnių informacijų klausti:

MOTHER SUPERIOR
Convent of the Good Shepherd
226 Sussex Avenue
Morristown, N. J.

MASSAPEQUA — NASSAU PAJŪRIS. Atvykite ir džiaukitės gražiu Nassau pajūriu. Visi namai šviesūs, patikrinti jūsų patogiam gyvenimui.

Kaina RD x GE
nuo 14,500 iki 45,000 dol.

Paplūdimio klubas — golfo aikštė—plaukiojimui — žvejojimui visi patogumai.

FRANCES R. RYAN
1152 Merrick Road, Massapequa
PYramid 8-0549

LAURELTON NORTH $18,990

naujas ranch stiliaus atskiras plytinis namas erdviame sode su 6 labai dideliais ranch stiliaus kambariais, 1½ vonios. Šoninė salė, 3 miegami kambariai, pilnai cementuotas rūsys. Nauja atskira centrinė plytų salė Cape Cod. Atskiras garažas su saulės platforma 5000 kvadrat. pėdų. Visi nepaprastai dideli kambariai. Už salės ornamentalinė plytų siena, aptvertas sodas. Galima užimti tuoj pat. Kreiptis tiktai į

LONG ISLAND HOMES
168-12 Hillside Ave., Jamaica
REpublic 9-7300.

CARMEL, NEW YORK. Privatus klubas 60 mylių nuo New Yorko. Įrengti nameliai, pusė akro žemės, gyvenimui kambariai, lauko pečius, vidaus židinys, du miegamieji, vonia, virtuvė, virimui naujas pečius, naujas šaldytuvas, karštas vanduo, didelė spinta (closet), automatinis grindų šildymas, didelės su sietais gonkos, arti miestelio, bažnyčios ir golfo aikštės. Dvi minutės iki privataus ežero, kur galima puikiai maudytis, plaukioti laiveliais, žvejoti. Ideali vieta vaikams. Greitam pardavimui kaina $8,500. Tik rimtiems pirkėjams. Skambinti ketvirtadieniais po 7 val. vak. AStoria 4-3467.

JACKSON HEIGHTS naujai pastatytas plytinis 2 aukštų 6 kambarių tuščias namas. 1½ vonios, garažas, šaldytuvas, pečius ir kiti reikmenys. $21,750. Netoli katalikų įstaigos. Galima apžiūrėti susitarus su savininku OL 7-2709.

WHITE PLAINS gerame stovyje dar nesenas namas didelei šeimai. 5 miegami kambariai, 4 vonios, didelis gyvenamasis kambarys su ugniaviete, TV kambarys, valgomasis kambarys, didelė virtuvė, žaidimui kambarys rūsyje. Garažas 2 automobiliam. Platus sodas. Netoli katalikų įstaigos. Savininkas WH 8-4718.

RYE TOWN 4 miegamų kambarių ranch stiliaus namas, 2 vonios. Kambariai pilnai išklioti kilimais. Rūsys po visu namu. Garažas 2 automobiliam. Netoli katalikų įstaigos. $37,500. Savininkas WE 7-3186.

WINTER GARDEN TAVERN, Inc.

KABARETAS

VYT. BELECKAS, savininkas

Baras, salė vestuvėms parengimams, susirinkimams, etc.

1883 MADISON ST. BROOKLYN 27, N. Y.

Tel. EV 2-9586 (Prie Forest Ave. stoties) Ridgewood

LIETUVIŲ PILIEČIŲ KLUBAS

BARAS IR RESTORANAS

Lietuviškos gamybos pietūs, vakarienės, užkandžiai. Geriausi gėrimai pigiausiomis kainomis Spaudos kioskas.

Salės šokiams, vestuvėms ir kitokioms pramogoms prieinamomis kainomis. Lietuviškų organizacijų susirinkimams — patalpos nemokamai.

Visais reikalais kreiptis į klubo reikalų vedėją **K. Vaitaitį**

280 UNION AVE. BROOKLYN 11, N. Y.

Tel. EVergreen 4-9672

PAUL'S RESTAURANT

LIQUORS - BEER - WINES

SKANŪS LIETUVIŠKI UŽKANDŽIAI

Šeštadieniais, sekmadieniais

Griežia J. Mortotaičio lietuviškas orkestras

Sav. P. Višniauskas

31 Spring St., New Britain, Conn. Tel. BA 3-9771

Republic
Wine & Liquor Store

322 Union Ave. Brooklyn 11, N. Y.

Tel. EV 7-2089

SAV. M. IR J. JOKUBAIČIAI

Didelis pasirinkimas įvairių vynų, degtinių, konjakų, midų šventėms bei kitoms progoms

JUOZO IR IZABELĖS MISIŪNŲ

RAY'S LIQUOR STORE

Galima gauti įvairiausios rūšies amerikiečių ir importuotų gėrimų. Didžiausias pasirinkimas degtinės ir vyno.

103-55 LEFFERTS BLVD. RICHMOND HILL, N. Y.

Telefonas: VIrginia 3-3544

EVergreen 8-9794

M. and Z. Collision Works

JULIUS MALDUTIS
savininkas

Sulankstytų automobilių dalių ištiesinimas, pakeitimas naujomis, dažymas ir poliravimas

937 GRAND STREET

BROOKLYN 11, N. Y.

TO PLACE, YOUR AD CANCEL OR CHANGE CALL LO 3-7291

BUSSINES OPPORTUNITY

Kiekvienam persikėlimui — dideliam ar mažam. Apdrausta-Bonded-Union. Skambinti dieną ar naktį

VINCENT RUSSO

PR 2-7596 IN 9-8488

PIGIAI PARDUODAMA!

UŽKANDINĖ, ĮVAIRIŲ RAŠTINĖS REIKMENŲ KRAUTUVĖ, parduodama dėl ligos su nuostoliais. Skambinti BEachview 2-9766 arba BEachview 2-9443.

EMPL. AGENCIES

REIKALINGA privačių namų ar klebonijų priežiūrai—aptarnavimui namuo. Miegoti vietoje. Long Island, N. Y. Aukščiausias atlyginimas.

GARSIDE AGENCY

Hempstead, L. I.

IV 3-0450

CHILD CARE

SPALVOTA MOTINA

prižiūrės jūsų vaikus jos namuose dienos metu. Geriausios rekomendacijos. Žemas atlyginimas.

Mount Vernon 4-8438

Reikalingas pečius

Apreiškimo parapijos vargoninkui riekalingas kambariams apšildymui gazinis pečius. Pranešti: Mr. Vl. Baltrušaitis, Tel. EV 4-3440

Skaitykite ir platinkite

ATEITĮ

vienintelį katalikiškojo jaunimo žurnalą.

Išeina dešimt kartų per metus. Prenumerata JAV ir Kanadoj metams $5.00 dol., pusei letų 3.00 dol. Kitur užsieny je metams 3.00 dol.

Adresas **Ateitis,** 916 Willoughby Ave., Brooklyn 21, N. Y. Tel.: GLenmore 2-2923

Parduodamas pianinas. Kreiptis GL 6-1618.

Išnuomojamas butas iš 5 kambarių; vieni laiptai; šildomas anglimis. Adresas: 804 Macon St., Brooklyn 33, N. Y., Mr. Leo Drlinga.

Kas norėtų skelbtis Darbininke, prašomas skambinti GLenmore 5-7281

New York FOUNDLING HOSPITAL,

naujose savo patalpose

1175 3rd Ave. (prie 68 gatvės), New York City, N. Y.,

SAVO 89 METŲ SUKAKTUVĖSE RUOŠIA

BAZARĄ

penktad., spalio 31, šeštad. ir sekmad., lapkričio 1-2 d.d.

—— ĮĖJIMAS LAISVAS ——

Vakarais laimingam numeriui duodama laimėti nekilnojamą TV. Pelnas skiriamas tiktai pamestinukų namams išlaikyti.

DARBININKAS

NEW YORKO NAUJIENOS

Kristaus Valdovo

Šventei minėjimas, ruošia mas ALRK Federacijos New Yorko apskrities valdybos, įvyks spalio 26, sekmadienį, Apreiškimo par. salėje, 4 val. p.p. Kartu bus ir popiežiaus Pijaus XII minėjimas.

Kan. J. Končius,

Balfo pirmininkas, mirus popiežiui Pijui XII, buvo pasiuntęs užuojautos telegramą į Vatikaną. Kardinolų kolegijos vardu už telegramą padėkojo kamerlengas kard. Aloisi Masella.

Liet. Rašytojų Draugijos

metinis suvažiavimas bus šį šeštadienį, spalio 25, 2 v. p.p. lietuvių piliečių klube, 280 Union Ave., Brooklyne. Nesusirinkus kvorumui, toje pat vietoje valandą vėliau pradedamas kitas, kuris bus teisėtas. Visi rašytojai, gyveną šiame Atlanto pakraštyje, kviečiami dalyvauti suvažiavime. Iš Chicagos atvyksta B. Baltrauskas. Jis perduos pareigas naujai išrinktai valdybai.

Literatūros vakaras

įvyks šeštadienio, spalio 25, 7 v.v. lietuvių piliečių klube. Vakaras rengiamas ryšium su Lietuvių Rašytojų Draugijos suvažiavimu. Programoje dalyvaus svečiai rašytojai. Kartu bus prisiminta Vinco Kudirkos 100 metų gimimo sukaktis. Aktorius K. Vasiliauskas paskaitys iš jo raštų.

Dr. P. Klimas

su šeima nuo lapkričio 1 persikelia į Baltimorę, kur jo adresas bus 1117 Wedgewood Rd., Baltimore 29, Md.

Pamaldos už Jono Veršelio vėlę

bus Apreiškimo par. bažnyčioje spalio 29 d., 8:30 val.

Studentų ateitininkų

susirinkimas įvyko spalio 17 Irenos Banaitytės bute. Virš pusės atsilankiusių sudarė nauji nariai. Draugovė šį metą susilaukė gausaus prieauglio — 10 abiturientų. Be jų dar septyni neseniai atvykę į New Yorką įstojo į draugovę.

Paskaitą apie krikščioniškąjį egzistencializmą skaitė Fordhamo filosofijos studentas Kęstutis Skrupskelis. Jo paskaita sukėlė gyvas diskusijas.

Buvo dar padaryti revizijos ir valdybos pranešimai ir išrinkta nauja valdyba. Į ją šiems mokslo metams įeina Nijolė Bortkevičiūtė — iždininkė, Vida Lušytė — sekretorė, Dalia Minkūnaitė — socialinių reikalų vedėja, Gediminas Naujokaitis — vicepirmininkas ir Alfonsas Dzikas — pirmininkas. Iš penkių valdybos narių trys yra pirmamečiai studentai, kurie savo veiklumu pasižymėjo moksleivių gretose. Draugovės dvasios vado pareigas treti metai iš eilės eina kun. Vyt. Pikturna.

Po susirinkimo buvo vaišės, kurių metu pakalbėta apie praėjusią vasarą.

Šv. Vardo draugijos nariai

Apreiškimo parapijos bažnyčioje kviečiami dalyvauti bendroje komunijoje per 8 val. mišias sekmadienį, spalio 26 d., Kristaus Valdovo šventėje. Visus kviečia draugijos valdyba.

Antano ir Irenos Lubus

sidabrinis moterystės gyvenimo jubiliejus buvo švenčiamas spalio 19. Sumos metu atnaujinti moterystės įžadai Angelų Karalienės par. bažnyčioje. Mišias tėvų intencija užprašė vaikai: Antanas, Patricia su vyru Ch. Norris, Athuras Edmundas ir Evelyna.

Po pamaldų įvyko tėvų garbei pietūs parapijos salėje, kuriuos paruošė duktė su žentu P. Ch. Norris.

Vytauto Pauliaus ir Bronės Kulytės vestuvės

įvyko spalio 11 d. Sutuokė kun. K. Juršėnas Atsimainymo parapijos bažnyčioje, Maspeth, N.Y. Mišių metu giedojo sol. Vl. Baltrušaitis. Vestuvių vaišės buvo Maspetho piliečių klubo salėje.

Pulk. K. Grinius

spalio 21 d. atvyko į JAV. Kazys Grinius dirbo Voice of America Miuncheno skyriuje. Tolimesnės tarnybos reikalais spalio 22 išvyko į Washingtoną.

Šokiai Atletų Klube

Šį šeštadienį Lietuvių Atletų Klube įvyksta vadinamo Club 10 šokiai. Pradžia 9 va. vak. Klubo vadovybė pakartotinai pažymi, kad nepilnamečiai šiuose šokiuose nepageidaujami ir nebus įleidžiami.

Dr. Pranas Padalis

spalio 23 d. atvyko į New Yorką. Laikinai apsistojo Brooklyne. Dr. Pr. Padalis dirbo Voice of America Miuncheno skyriuje.

Amžinojo Rožančiaus D-jos narės

su pirmininke E. Kašetiene padarė staigmeną draugijos narei Antaninai Andrašiūnienei, netikėtai užklupusios ją ratuotos, kaip bitės su ryšuliais gardžiai paruoštų valgių, užrašais ir rožėmis padabintu tortu ir dar dėže dovanų. Tai vis išmislas draugijos pirm., kad atjaustų narę, kuri nepersenai palaidojo savo mamutę, irgi buvusią draugijos narę.

Pobūvis prasidėjo rožančiaus malda ir baigėsi giesme "Ave Marija".

Gražu, kad pirmininke ir visos narės nepamiršta savo draugės liūdesio valandoje.

Viešnia

STUDENTŲ DĖMESIUI

Spalio 26, sekmadienį, 2 v. p.p. estų namuose, 243 E. 34 St., NYC., vyksta Pabaltijo Studentų Federacijos metinė konferencija. Programoje naujos valdybos rinkimai ir įvairios diskusijos. Po to — kokteilis, šokiai. Visi studentai maloniai kviečiami atsilankyti.

Vaidotas Jakas
N.Y. stud. pirmininkas

Gražiai pavykusi šventė.

Spalio 12 d. Angelų Karalienės parapijoje įvyko A.L.R.K. Moterų Sąjungos, New York ir New Jersey kuopų atstovių suvažiavimas. Dalyvavo 20 atstovių ir apie tiek pat viešnių. Kun. V. Pikturna posėdį atidarė ir uždarė malda. Ilgametė pirmininkė Liudvinaitienė, visada sugebanti gražiai pravesti posėdžius, ir šį kartą patiekė išsamią darbotvarkę. Tiek atstovės, tiek viešnios aktyviai buvo įtrauktos į posėdžio eigą ir nepajutom, kaip prabėgo pora valandų.

Kuopų atstovės perskaitė pranešimus, supažindino kas kuopuose nuveikta, kiek prisirašė naujų narių ir kas manoma veikti. Bet dauguma nusiskundė, kad senoji karta miršta, kuopos veikimas gęsta, o naujų narių nėra kaip pritraukti.

Padaryta priekaršių centro valdybai, kad nesirūpina išmokėti pašalpų, nors serganti narė visus formalumus yra seniai atlikusi.

Sumanymuose nubalsuota Putnamo Nekalto Prasidėjimuo seserų vienuolynui, kuris šimet švenčia 40 m. sukaktį, paaukoti iš apskrities valdybos iždo 10 dol. Romoje esančiai Šv. Kazimiero kolegijai kiekviena kuopa paaukoja po 5 dol. o iš apskri. iždo — 10 dol. — viso 50 dol. Šią sumą Liudvinaitienė įgaliota persiųsti vysk. V. Padolskiui.

Po suvažiavimo sekė linksmoji dalis, kurios vadovavimą perėmė Angelų Karalienės parapijos kuopa. Pirmiausia buvom palinksmintos trumpa, bet gražia programa. Šalinskienė ir Bujokienė padainavo gražų duetą "Pavasario gyvenimas' o Kizienė solo "Dukružėle" ir "Karžygis." Angelų Karalienės parapijos choras padainavo: "Skamba, skamba kanklės", "Sėjau rūtą' ir "Šventė'. Akompanavo Liuberskis

PREZ. EISENHOWERIS sodina į savo kėdę dviejų metų berniuką Steven Levelsmier. Jo tėvai išrinkti kaip tipinga Amerikos šeima ir pristatyta Baltuosiuose Rūmuose.

Po meninės dalies buvo skani vakarienė, pagaminta vietinės kuopos darbščiųjų šeimininkių. Per vakarienę pasakytą trumpų sveikinmų ir išreikšta padėka parapijos kunigams, vietinei kuopai, kuriai pirmininkauja Butkienė, viešnioms ir svečiams, kurie savo atsilankymu pagerbė šią moterų šventę. Vakarienės metu Jievutė padainavo "Guzikai' ir Liū-liu'. Didelė pagarba ir padėka tenka Em. Vaišnoraitei, kuri šios šventės pasisekimui yra įdėjusi visą savo sielą.

Tiek posėdžio, tiek vakarienės metu buvo nusiskųsta, kad nei priaugganti karta, nei naujos ateivės į Moterų Sąjungą nesirašo. Argi reikėtų palikti merdėti organizaciją, kuri Amerikos lietuvių katalikų gyvenime yra įrėžusi gilią vagą.

Dabar pradėtas naujų narių vajus. Visas kviečiame įsirašyti.

Ad.

BOSTONO ŽINIOS

Kristaus Valdovo

šventė su spiecialiomis pamaldomis bus spalio 26 d., sekmadienį 2:30 p.p. šv. Petro lietuvių parapijos bažnyčioje. Vadiname "Kristaus Valdovo", o ne "Kristaus Karaliaus", kaip jau nuo seno yra vadinę Valdovu Kristumi ateitininkų organizacijos steigėjas prof. Pranas Dovydaitis, rusų bolševikų išgabentas ir žuvęs Sibire, ir didysis vyskupas Kazimieras Paltarokas.

Sodaliečių vakarienė

Šv. Petro parapijos sodalietės spalio 25 d. 6 val. vak. rengia metinę vakarienę Dariaus Posto patalpose prie E. 7—tos gatvės.

Surinks popierių

Bostono arkivyskupas Richard J. Cushing pranešė visiems parapijų klebonams apie naujai skelbiamą vartoto popieriaus rinkimo vajų. Vartotas popierius šv. Petro parapijoje bus surenkamas lapkričio 9 d. Iš šio vajaus gautasis pelnas eis arkivyskupijos labdaros fondo naudai.

Remia parapijos beną

Spalio 19 d. So. Boston aukštesnėsės mokyklos salėje įvyko šv. Petro parapijos CYO beno koncertas. Šiame koncerte atsilankė virš 400 bostoniečių ir tuo suteikė didelę paramą tolimesniam beno darbui. Taip pat Pranas Lutkevich beno palaikymui įteikė 100 dol. auką.

Sodaliečių skaičius didėja

Šv. Petro parapijos sodalietės gražiai veikia ir draugija didėja. Sekmingesniam veikimui draugija pasidalino į dvi grupes: moterų ir mergaičių.

Pusamžio sukaktuvės.

Spalio 26 d., 6 val. popiet lietuvių piliečių klubo salėje bus Albino Nevieros pagerbimo meninis pobūvis jo 50 metų amžiaus sukakties proga. Ruošia Lietuvių Katalikų Susivienijimo Amerikoje 94-ji jaunimo kuopa, kaip savo pirmininkui. Pelnas eis tai kuopai. Jo žmona Ona taip pat lietuvių veikėja ir žinoma, kaip gera ir taupi šeimininkė ir, pavyzdžiui, pereitojo sekmadienio Balfo vakarienėje ji irgi buvo vyriausia šeimininke. Nevieros turi ketvertą lietuviškai auginamų vaikų: dvi dukterys jau mokytojos o dar du: sūnus su dukterimi, tebelanko aukštesniąją mokyklą.

Ragina balsuoti

Bostono arkivyskupas Richard J. Cushing visiems arkivyskupijos parapijų klebonams išsiuntinėjo laiškus, kuriuos prašo skaityti parapijų bažnyčiose. Laiške arkivyskupas kreipiasi į visus tikrus Amerikos patriotus ir prašo visus dalyvauti šio rudens balsavimuose. Arkivyskupas primena, kad balsavimas yra ne tik piliečio teisė ir privilegija, bet ir pareiga.

Šventąjį Kazimierą,

Lietuvos sūnų ir savo tėvynės globėją, mums kiekvienreikia pažinti. Apie mūsų šventąjį yra knygelių lietuvių ir anglų kalbomis, — už jas 25 c. auka. Jų rasite mūsų bažnyčioje rinkliavininkų (kolektorių) stalelyje. Šventas Kazimieras tebėra vienintelis Lietuvos šventasis.

Parama Balfui

Norwoodo, Mass., Balfo vakarienės pelną—350 dol. įteikė Balfo reikalų vedėjui kun. L. Jankui per spalio 19 dienos Balfo vakarienę Bostone. Norwoodiečiai kitais metais šiuo svarbiu reikalu ketina dar geriau pasirodyti.

Elena Valiukonienė,

gera ir taupi šeimininkė, iš Bostonui netolimo Lawrence, Mass., kasmet vykstanti Kennebunkportan pranciškonų sodyboje vasarotojams ir stovyklautojams šeimininkauti, su savo vyru mokytoju Jonu Valikoniu, lietuvių bendruomenės labui rimtu darbuotoju, reikiamų sau baldų nusipirkti buvo net į Bostoną atvykę, — iš lietuviškos parduotuvės Lithuanian Furniture Co. Jų šeima tebėra nusistačiusi tradiciškai kietai ir aiškiai lietuviška. Jų gyvenimo šūkis — lietuviai pas lietuvius ir su lietuviais.

Padėka

Mūsų mylmai dukrai ir seserei Delores A. Petkus (Namaksy) tragiškai mirus, tariam viešą padėką prel. F. Virmauskui už jo nuoširdų atsilankymą šermenyse sukalbėti rožančių, pašventimą prieš laidotuves, atlaikytas mišias laidojant, pašventimą kapo ir suraminimą per tas liūdnas dienas.

Taip pat dėkojam graboriam D.A. Zaletskam už jų nuoširdų ir uolų patarnavimą. Dėkojam visom giminėm, draugam, pažįstamiem, organizacijom už gėles, mišias, užuojautos korteles ir už atsilankymą šermenyse ir laidotuvėse.

Visiem dėkingi ir nuliūdę,

Tėvai, Kotryna ir Adolfas Namaksy, brolis Adolfas, sesuo, Nancy Chaloff, svainis Richard Stedman Chaloff ir krikšto sūnus Richard Stedman Chaloff, Jr.

Pašventintas Dariaus Girėno paminklas

Sekmadienį, spalio 19, Lituanicos aikštėje, Brooklyne, susirinko nemaža žmonių prie Dariaus-Girėno paminklo. Tai buvo paminklo pašventinimas ir jo perdavimas miestui. Visom iškilmėm vadovavo J. Šaltis, paminklo statymo komiteto pirmininkas. Buvo iškeltos Amerikos ir Lietuvos vėliavos.

Šventinimo apeigas atliko prel. J. Balkūnas. Komitetas prie paminklo padėjo gėlių. Iš tribūnos pasakyta visa eilė tai progai pritaikytų kalbų. Kalbėjo: prel. J. Balkūnas, Liet. gen. konsulas J. Budrys, J. Šaltis, adv. S. Briedis, J. Tysliava, James Linden — Boro Hall parkų departamentą atstovas, dr. J. Freidman — 14 apskričio demokratų vadas, Victor L. Anfuso, šios apylinkės kongresmano sūnus, Edward S. Lentol — New Yorko valstybės senato atstovas; Pr. Vaitukaitis — Am. Liet. Piliečių klubo atstovas, A. Petrič — Moterų Vienybės, J. Šlepetys —LB Tarybos pirmininkas, J. Vyšnius — tautininkų klubo, D. Klinga — Dariaus leg. posto, V. Bukšnaitis, R. Kezys — skautų tunto, A. Matulis — Maspetho Liet. Piliečių klubo, V. Kalvelis — Liet. Socialdemokratų, B. Spūdienė — Liet. Darbininkų draugijos, James Brener — N.Y. miesto parkų departamento atstovas, kuris perėmė paminklą.

Be to, gauta sveikinmų raštu iš New Yorko miesto majoro Wagnerio, Liet. atstovo Wash-J. Kajecko ir iš paties parkų direktoriaus.

Po visų kalbų Liet. Piliečių klubo salėje įvyko vaišės, kuriose dalyvavo per 100 žmonių. Taip pat pasakyta tai progai pritaikytų kalbų. Operetės choras, kuris dalyvavo ir paminklo pašventinimo iškilmėse, sugiedodamas himnus, prie stalo linksmai padainavo.

Paminklo statyba turi ilgą istoriją. 1939 metais įvyko tuo reikalu pasitarimas ir tik 1940 metais susidaręs komitetas pradėjo rinkti aukas. Taigi, tik po 18 metų baigti visi darbai. Visus planus užvilkino prasidėjęs karas. Tuo metu komitetas nerinko aukų. Tuoj po karo, pradėjus tremtiniam važiuoti į šį kraštą ir įsikūrus Balfui, komitetas irgi susilaikė nuo didesnio aukų rinkimo, nes dosnioji lietuviška visuomenė ir taip turėjo daug išlaidų. Tik tremtiniam baigiant imigruoti, komitetas vėl sujudo ir visus darbus varė pirmyn.

Buvo gauti visi leidimai ir pagaliau šiais metais pastatytas Dariaus Girėno paminklas toks, kokį leido miesto parkų skyrius.

O tasai paminklas yra didžiulis vėliavos stiebas. Jo pagrindas iš tamsaus granito, keturkampis. Vsuose šonuose įrašyta lietuvių ir anglų kalba, kad paminklas skiriamas Dariaus Girėno žygiui prisiminti. Vienoje pusėje prie granito pritvirtinti lakūnų bronziniai reljefai. Viršum šio pedestalo kyla vėliavos stiebas. Su vėliavos stiebu paminklas turi apie 45 aukščio. Visi šie darbai komitetui atsiėjo apie 8000 dolerių. Aukos buvo rinktos pamažu, ir jų dar truputį trūksta, kad visai išlygintų skolas.

Paminklas pereina miesto nuosavybėn. Parkų departamentas jį prižiūrės, remontuos. Jau dabar, kada jo statyba buvo baigta, ant jo vėliavos stiebo kasdien miesto pareigūnas iškelia vėliavą ir vakare ją nuleidžia.

Komitetas įdėjo nemaža darbo. Jam visą laiką pirmininkavo J. Šaltis, vicepirmininkė buvo Br. Spūdienė, finansų sekretorius adv. S. Briedis, iždininkas Petras J. Montvila. Šie daugiausia ir dirbo. Šiaip komitete dar yra apie 20 asmenų.

Laisvės Varpo koncertas

(Atkelta iš 6 psl.)

City operos bendrovės, kurioje dabar dainuoja lietuvis A. Vokietaitis. Čia jam teko dirbti dvejus metus. 1951 įvyko jo pirmas dainos rečitalis Carnegie Hall New Yorke. Po šio rečitalio buvo pakviestas į Metropolitan operą kurioje dainavo trejus metus. Iš viso Metropolitan operos sudėtyje jam teko dalyvauti 275 pastatymuose. Dabar Chicagoje yra įsijungęs į lietuvių operų pastatymus. Jis dalyvavo "Rigoletto" ir "Fausto" pastatymuose. Po Fausto operos pastatymo Chicagoje apie jį muzikas V. Jakubėnas pareiškė: "Tikrai sužavėjo Valentino rolėje buvęs Metropolitan dainininkas Algirdas Brazis, šalia gražaus dainavimo pateikęs ypač koncentruotą ir įspūdingą vaidybinį vaizdą. Kiek jį yra tekę matyt operos scenoje, tai bus bene gražiausias jo pasirodymas"....

Muzikas **Julius Gaidelis** yra baigęs muzikos mokslus Lietuvoje, kur jo profesoriumi yra buvęs muz. J. Gruodis. Atsidūręs šiame krašte, baigę "New England Conservatory of Music" Bostone, kur 1953 gavo muzikos magistro laipsnį. Jo kūriniai vis dažniau atliekami lietuvių ir amerikiečių rengiamuose koncertuose.

—sv

BOSTONO IR APYLINKIŲ

lietuviai ir **Darbininko** skaitytojai prašomi prenumeratos ir kitais reikalais kreiptis žemiau nurodomu adresu

To place your advertisements and subscription for the DARBININKAS Semi-Weekly Newspaper contact:

RIMANTAS IVAŠKA

LITHUANIAN FURNITURE CO.

366 West Broadway, So. Boston 27, Mass.

Off. Telph. AN 8-4618
Res. Telph. CO 5-2546

BARASEVICIUS ir SŪNUS FUNERAL HOME

254 W. Broadway South Boston, Mass.

JOSEPH BARACEVICIUS
Laidotuvių Direktorius
Tel. ANdrew 8-2590

Waitkus FUNERAL HOME

197 Webster Avenue
PRANAS WAITKUS
Laidotuvių Direktorius ir Balsamuotojas
Cambridge, Mass.
NOTARY PUBLIC

Patarnavimas dieną ir naktį
Nauja moderniška koplyčia šermenims dykai. Aptarnauja Cambridge ir Bostono kolonijas žemiausiomis kainomis. Kainos tos pačios ir į kitus miestus.
Reikale šaukite: Tel. TR 6-6434

BROOKLYN, N. Y.

Tel. EVergreen 7-4335
Stephen Aromiskis
(ARMAKAUSKAS)
Graborius-Balsamuotojas
MODERNIŠKA KOPLYČIA
423 Metropolitan Ave.
Brooklyn, N. Y.

Tel. STagg 2-5043
Matthew P. Ballas
(BIELIAUSKAS)
FUNERAL HOME
M. P. BALLAS—Direktorius
ALB. BALTRŪNAS-BALTON
Reikalų Vedėjas
669 Grand Street
Brooklyn, N. Y.
NOTARY PUBLIC

EVergreen 8-9770
Joseph Garszva
GRABORIUS
BALSAMUOTOJAS
231 Bedford Ave.
Brooklyn, N. Y.

J. B. Shalins-Šalinskas
Laidotuvių Direktorius
84-02 JAMAICA AVE.
(prie Forest Parkway Station)
Woodhaven, N. Y.
Suteikiam garbingas laidotuves. Koplyčios nemokamai visose miesto dalyse; veikia ventiliacija
Tel. Virginia 7-4499

William J. Drake-Dragūnas
LIETUVIS ADVOKATAS
Telefonas JAmaica 6-7272

PASKUTINIS DIVIDENDAS PAKELTAS IKI
3¼% metams
(3% reguliaraus ir 1¼% extra)
SKAIČIUOJAMAS METŲ KETVIRČIAIS
Taupyk Čia—Daugiau Uždirbsi—Nelauk!
THE Kings County SAVINGS BANK
2 PATOGIOS ĮSTAIGOS:
135 Broadway prie Bedford Avenue
539 Eastern Parkway prie Nostrand Ave.
Member Federal Insurance Corporation

AR NEPAMIRŠAI BALFO VAJAUS?

Užpildyk ir siųsk šį lapuką:

Siunčiu savo auką $..... lietuvių kankinių šalpos reikalams.

Pavardė ir vardas .....

Adresas .....

.....

Aukas siųskite šiuo adresu:

UNITED LITHUANIAN RELIEF FUND OF AMERICA
105 Grand Street, Brooklyn 11, N. Y.