DARBININKAS

XLVIII NR. 66. SECOND-CLASS Postage paid at Brooklyn, N. Y. ANTRADIENIS - TUESDAY, SPALIS - OCTOBER 1, 1963 910 WILLOUGHBY AVE., BROOKLYN 21, N. Y. 10 CENTŲ

Sesijai skirta - nutiesti tiltą į dabartinį pasaulį

Popiežiaus Pauliaus mintys sesijos atidaryme sutiktos kaip tikslesni ir aiškesni pop. Jono XXIII keliai į krikščionių vienybę ir Bažnyčios tarnavimą vargšam

Popiežius Paulius VI rugsėjo 29 šv. Petro bazilikoje atidarė Vatikano II susirinkimo antrą sesiją, dalyvaujant 76 kardinolam, 8 patriarcham, 2300 vyskupų ir stebėtojam iš 21 krikščionių tikėjimo. Sesija truks iki gruodžio 4, bet popiežius Paulius VI numatė ir trečią sesiją, kaip tai jis pažymėjo sesijos atidarymo kalboje.

Sesijos siekimai:

Sesija siekia keturių tikslų— kalbėjo popiežius — Bažnyčios pažinimo, Bažnyčios reformos, visų krikščionių vienybės, Bažnyčios ryšio (dialogo) su dabartiniu pasauliu. Pagrindinis dalykas — kalbėjo popiežius — giliau pažintĩ ir žmogiškiausiais žodžiais kuo suprantamiau išreikšti Bažnyčios esmę bei misiją. Nuo to priklausys ir kalbamoji reforma, kurioje tiksliau turės būti apibrėžtos vyskupų kompetencijos ir nustatyti jų santykiai su popiežium. Iš čia plauks ir atsakymai į kitus du siekimus —vienybę bei ryšį su pasauliu.

Vienybės kelias ilgas:

Popiežius sveikino atsiliepusius į kvietimą, reiškė viltį, kad jo žodžius išgirs ir tie, kurie į kvietimą neatsiliepė. Taikydamas į ilgus amžius, kurie praėjo be vienybės, apgailėjo ir prašė atleidimo tuos atsiskyrusius brolius, kurie jaučias Bažnyčios nuskriausti, kaip ir Bažnyčia atleidžia visas jai padarytas skriaudas dėl atsitraukimo nuo Bažnyčios.

Popiežiaus žodžiai reiškė vienybės siekimą ne tik su "atsiskyrusiais broliais", vadinas ortodoksais, protestantais, bet ir su nekrikščionių tikėjimo atstovais, (suprantama, kad čia turėjo minty žydus, musulmonus). Nerodė popiežius optimizmo, kad vienybė būtų greitai galima. Bet skelbė, kad reikia kantrybės tiriant sąlygas, kurios atvestų į vienybę.

Pasaulio pažanga ir atžanga:

Kalbėdamas, kad sesija būtų tiltas tarp Bažnyčios ir dabartinio pasaulio, tą pasaulį popiežius vaizdavo neoptimistiškai. Pabrėžė, kad ne visur tikėjimas ir žmogaus teisės turi laisvę. "Ar mes galime nematyti ir nepažymėti, kad daugelis vietų šiame susirinkime yra neužimtos? Kur mūsų broliai iš tautų, kuriose Bažnyčiai prieštaraujama ir kokiose sąlygose religija egzistuoja tuose kraštuose?" Suminėjo religijos ir visų žmoniškųjų laisvių, religinę, politinę, rasinę netoleranciją. Suminėjo taip pat ateizmą išplitus žmonijos dalyje. Suminėjo mokslinę pažangą gamtos pažinime, bet aptemimą Dievo pažinime ir dėl to ištuštėjusias sielas dabartiniame pasauly.

Bažnyčios misija tokiame pasauly:

Bažnyčia siekia ryšio su dabartiniu pasauliu. Ir tegul pasaulis žino, kad Bažnyčia nesiekia nugalėti, bet siekia tarnauti, nesiekia pasaulį pasmerkti, bet siekia jį sustiprinti, akis labiausiai kreipdama į neturtėlius, išalkusius, kenčiančius, liūdinčius.

Kalbos įspūdis tarp nekatalikų:

Popiežiaus kalboje stebėtojus labiausiai patraukę jo žodžiai dėl vienybės, popiežiaus atsiprašymas dėl galimos Bažnyčios kaltės, kreipimasis ne tik į krikščionių tikėjimo žmones. **N. Y. Times** tvirtinimu, nekatalikam popiežiaus kalba darė palankų įspūdį. **Herald Tribune** atsiliepimu, kas bus daroma popiežiaus Pauliaus VI kalboje minėta prasme negali neturėti reikšmės kiekvienai tautai — betkurio tikėjimo ar netikėjimo. Laikraštis pažymėjo, kad popiežiaus Jono XXIII sukelta banga turi plačių padarinių. Ortodoksų Bažnyčia, nors Graikijos Bažnyčia ir priešinasi, padarė žymių žingsnių bendradarbiavimo su Katalikų Bažnyčia kryptimi (Antrojė sesijoje dalyvauja tik Rusijos ortodoksų 2 atstovai, bet dešimt kitų ortodoksų tikėjimų, vadovaujant Kanstantinopolio patriarchui, paskelbė atsišaukimą melstis už tikėjimo vienybę). Protestantų tikėjimai (nors ir tarp jų yra tokių taip pat kaip Graikijos ortodoksai) — sako H. Tribune — taip pat rodo pagyvėjusio intereso dalyvauti pasikalbėjimuose ir bendradarbiavime.

Paulius šalia Jono:

Sesijos atidarymo proga iš naujo lyginamas Paulius VI su Jonu XXIII. Pastebimas abiejų siekimas tas pats, tik Jonas XXIII buvo gaivališkesnis, dinamiškesn is, didesnės pompos, Paulius VI racionalesnis, santūresnis, labiau palinkęs į paprastumą. Anot Times, Paulius VI savo kalboje buvo tikslesnis, aiškesnis, bet gal mažiau judrus nei popiežius Jonas XXIII.

Kitos dienos vedamajame Times dar iškėlė kitą skirtumą: esą Paulius VI yra kritiškesnis nei jo pirmatakas vyriausybėm anapus uždangos ir mažiau gailestingas komunistam.

— **Italijos komunistų** Unita laikraštis kritikavo popiežiaus Pauliaus VI kalbą. Tai esąs nusigręžimas nuo Jono XXIII į Pijaus XII antikomunistinę politiką.

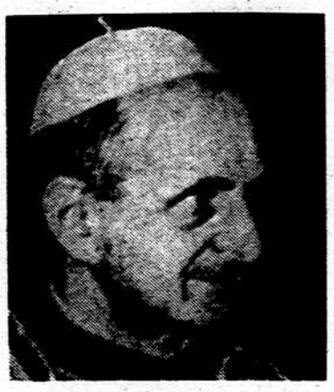

POPIEŽIUS PAULIUS VI

Prezidentas leis Nikitai kviečius

Prezidentas Kennedy esąs palankus kviečių prekybai su Sovietais. Leisiąs parduoti 3 mil. tonų už 380 mil. dol. Galutinis sprendimas būsiąs po prezidento pasikalbėjimo su Gromyko. Sen. Fulbright skelbia, kad nelaukiama didelio pasipriešinimo Kongrese.

Nikita šaukia: padėtis sunki

Chruščiovas rugsėjo 30 viešoj kalboj pareiškė: **šiemet derlius blogas, padėtis sunki.** Kazachstano plėšiniai nepateisino Chruščiovo vilčių. Dabar jis kalba vis apie trąšas, kurios turinčios išgelbėti žemės ūkį.

Diplomatai spėja, kad susitarti su Vakarais Maskvai neaktualu, kol reikalas nesutvarkytas su kinų komunistais ir žemės ūkio krize. Ar spėjimas teisingas, rodys prezidento ir Rusk pasikalbėjimai su Gromyko.

AMERIKA IR GROMYKO: Tik kalbos apie senus dalykus

Valstybės sekr. Rusk tarėsi su Vokietijos ministeriu Schroederiu, su Anglijos Earl of Home, o rugsėjo 28 susitiko jau Rusk, Earl of Home ir Gromyko. Nesutarta nieko; kalbėtasi senom Maskvos siūlomom temom — nusiginklavimas, nepuolimo sutartis, kontrolė abipus uždangos, viršūnių konferencija Maskvoje. Pasikalbėjimus tęs Gromyko su prezidentu Kennedy, paskui vėl pašnekesiai tarp trijų ministerių.

Amerika ir Pakistanas

Amerika pažadėjo rugsėjo 27 Pakistanui naujos paramos — plieno ir geležies gaminių už 70 mil. dol., nepaisydama, kad Pakistanas susitarė su komunistine Kinija ir dabar siunčioja delegacijas. Pakistanas pasirašė sutartį ir su Maskva, iš kurios gaus 100,000 tonų cemento, o iš Lenkijos 30,000 tonų.

— **Brazilijos gubernatoriai** Rio de Janeiro ir Sao Paulo miestuose atsisakė priimti Ti-

KAPITONO ŽODŽIAI IŠ UŽDANGOS

Armijos kapitonas Alfredas Svensonas, kilęs iš Lietuvos, atvykęs į Ameriką iš DP stovyklos Vokietijoje 1949, baigęs Scrantono universitetą, pabėgęs šiemet gegužės 4 į rytų Vokietiją, vėl pasiskardeno. Rytų Berlyne rugsėjo 30 buvo pakviesti vakarų korespondentai, ir jiem Svensonas pareiškė, kad jis pabėgęs politiniais motyvais, pasiliekąs rytų Vokietijoje, dirbąs radijo tarnyboje propagandoje svetimom kalbom; gal vieną dieną galėsiąs pasakyti, kad jis jau esąs komunistas; kritikavo Amerikos užsienių ir rasinę politiką; skelbė, kad Ameriką vieną dieną valdys komunistai. Jei buvo paskelbta, kad jis rugsėjo 2 atvykęs rytų Berlyne į Reutherio informacijų agentūrą ir pasisakęs, kad pasienio sargybiniai jam išmušė dantis, kai jis norėjęs grįžti į vakarus, tai jis to nieko nežinąs ir neatsimenąs, nes tą dieną savo bute jis su kompanija buvęs nugėręs.

ALBERTAS SVENSONAS vėl prašneko.

Vienas iš korespondentų pastebėjo, kad Svensonas kalbėjęs atsargiom iš anksto išmoktom frazėm.

Castro — su Maskva ar su Kinija?

Castro nustojo savo kalbose linksniavęs Sovietų pagalbą prieš Ameriką. Ėmė kalbėti jau, kad Kuba turi savo politiką ir kad reikia pasitikėti savo jėgom. Daromos išvados, kad Castro jaučiasi galįs netekti Maskvos paramos ir būti jos išduotas, jei Amerikai sektųsi susimais. Būdinga ir tai, kad Castro rugsėjo 26 paskelbė Kubos-Kinijos draugiškumo savaitę.

— **Kinijos draugai** rugsėjo 28 apmėtė akmenim ir apspjaudė draugus rusus Daireno uoste, o taip pat išvarę juos iš parkų ir klubų. Taip skundžia-

— **Italijos komunistų partija** pasijuto infiltruota Kinijos komunistų šalininkų ir 200 jų pašalino. Propagandinę literatūrą

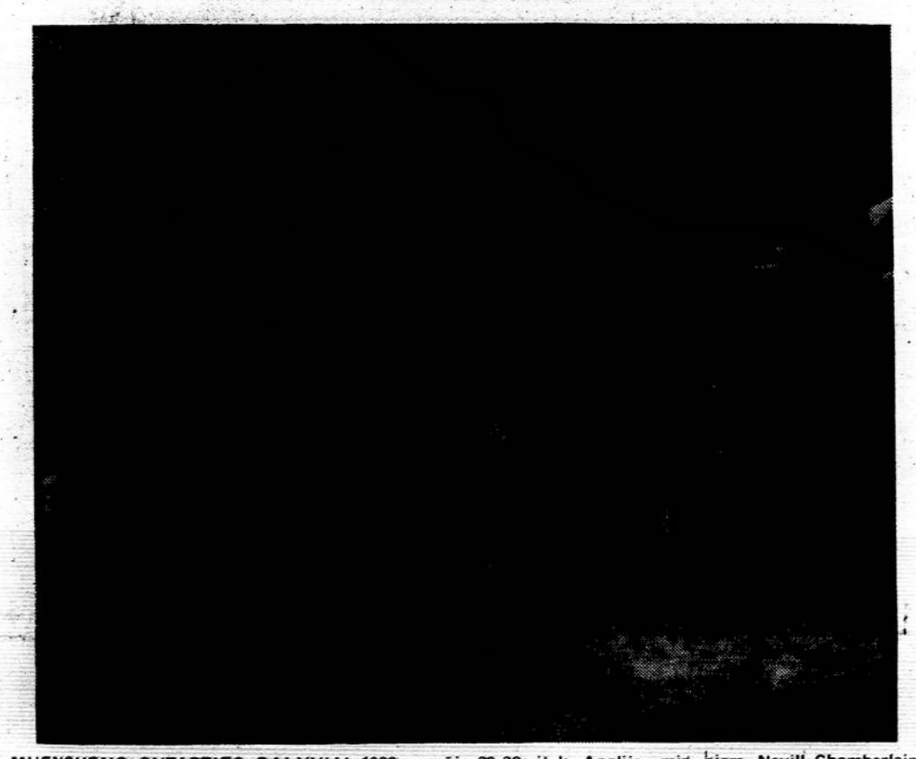

MUENCHENO SUTARTIES DALYVIAI 1938 rugsėjo 29-30: iš k. Anglijos min. pirm. Nevill Chamberlain, Prancūzijos min. pirm. Edouard Daladier, Vokietijos Adolf Hitler, Italijos duce Benito Mussolini.

AMERIKA IR DE GAULLE: Atomai tolina, gal atomai suartintų?

Amerikai kalbantis su Maskva iš vienos pusės ir kalbantis su Nato sąjungininkais dėl laivų apginklavimo atomais iš antrosios, **de Gaulle pagrieztintai demonstruoja savo nepritarimą Amerikos politikai ir ėjimą savarankišku, nepriklausomu keliu.** Keturių dienų kelionę pietų Prancūzijoje de Gaulle baigė politiniais pareiškimais Lyone. Būtent: Prancūzija sveikina Amerikos ir Rusijos susitarimą susilaikyti nuo atominių bandymų, kada jau turi pakankamai atomų prisigaminusios, bet **Prancūzija eis savu keliu, iki turės nepri-klausomą atominę jėgą, kad nepriklausytų nuo J. Tautų nei nuo Nato, kada bus liečiami Prancūzijos interesai.**

Dar labiau santykius įtempė tarp Amerikos ir Prancūzijos žinia, kad Amerika pasiūlė Vokietijai naudotis Amerikos bazėm Prancūzijoje kariuomenei treniruoti. Prancūzija tai palaikė derybom už jos pečių ir paskelbė, kad sutartį sudarė su Amerika, ne su Vokietija.

O Amerika žino, kad be susitarimo su Prancūzija sunkėja susipratimas ir su Maskva dėl Europos. N. Y. Times vedamajame patenkintas, kad Vokietija eina su Amerika, kad naujasis kancleris bus lankstesnis bendradarbiavimo ieškant su Sovietais. Tačiau pripažįsta, kad klausimas pasunkėja, jei susitarime nedalyvauja Prancūzija. **Laikraštis iš naujo siūlo duoti Prancūzijai paramą atominei bombai gamintis ir tuo būdu grąžinti bendradarbiavimą.**

BALTIEJI RŪMAI:

— **Darbo savaitę teks trumpinti?** Prezidentas Kennedy pareiškė Kalifornijoje, kad ryšium su automatinėm mašinom fabrikuose darosi aktualu trumpinti darbo savaitę. Kitados darbo savaitė buvo 58 valandos, paskui 48, dabar 40, o unijų sąjungos prezidentas Meany jau siūlo 35.

— **Prezidento sprendimo laukia** dėl kviečių pardavimo Sovietam. Iki to sprendimo derybos tarp Amerikos eksportininkų ir Sovietų delegacijos Kanadoje rugsėjo 27 nutrauktos.

— **Baltieji Rūmai** stengiasi paveikti senato finansų komisiją, kad mokesčių mažinimo įstatymą svarstytų tuojau. Komisijoje reiškiasi didelio noro įstatymo svarstymą nustumti iki po naujų metų. Komisijos pirm. Byrd nori prijungti prie naujo biudžeto svarstymo.

— **Atstovų Rūmų** komisija, vadovaujama kongr. John E. Mass, rugsėjo 30 paskelbė kaltinimus valstybės departamentui, kad slėpė žinias apie padė-

OPOZICIJA PRIEŠ De GAULLE

Prezidentas de Gaulle paskelbė, kad norės būti išrinktas vėl 1965 rinkimuose. Opoziciją puolėsi organizuoti likę radikalų vadai — buvę ministeriai Maurice Faure ir Francois Mitterand, o taip pat senato pirmininkas Gaston Mounerville. Jie nori sudaryti bendrą opozicijos sąjungą su MRP ir socialistais. MRP linkus į tą sąjungą, bet socialistai labiau linkę dėtis su komunistais į opoziciją. Masėje, kaip rodė vizitai po provinciją, de Gaulle

MUENCHENAS IR KVIEČIAI

Kokio panašumo randa tarp Vakarų kapituliacijos prieš Hitlerį Muenchene ir — Vakarų prekybos kviečiais su Chruščiovu . . .

Rugsėjo 29-30 naktį suėjo 25 metai nuo įvykio, kuris virto appeasemento ir išdavimo simboliu. Tai Muencheno sutartis su Hitleriu, kuria buvo paaukota Čekoslovakija, kad būtų išgelbėta taika.

Muencheno sutartį pasirašė keturiese: Hitleris ir Mussolini, Chamberlainas ir Daladier. Tačiau istorija taip nukreipė savo šviesas, kad Daladier vardas toje sutartyje užmirštas. Atminime liko tik Chamberlainas. Anglijos vyras su skėčiu. Atminime jis liko kaip žmogus, kuris buvo pastatytas prieš didelį bandymą: pasipriešinti piktybei ar jai nusilenkti išduodant sąjungininką. Chamberlainas liko istorijoje nusilenkimo piktybei personifikacija, simboliu, kaip Norvegijos min. pirmininkas Quislingas liko su nepamėgimu tariamo kolaboranto simboliu.

Atsižvelgdamas į žmogaus pastatymą pasirinkti nusilenkimą piktybei ar jai pasipriešinimą, **Christian Science Monitor** nelauktai palygina Muencheno įvykį su mūsų laikais, kada susikerta dvi didesnės galybės negu Muencheno laikais. Nebe Hitleris ir vakarų sąjungininkai, bet globalinės jėgos, kurias patogumo dėliai vadiname Rytais ir Vakarais.

Tada sąjungininkai buvo pastatyti prieš pasirinkimą išduoti Čekoslovakiją ar ją ginti. Šiandien Čekoslovakija nėra susikirtimo objektas. Čekoslovakija jau seniai paaukota Stalinui be pasipriešinimo iš Vakarų pusės. Chr. Sc. Monitor sako, kad Vakarai pastatyti dabar prieš kitokį pasirinkimą— prekybą kviečiais . . . Ir **N. Y. Times** pripažįsta, kad kviečių prekyba su Sovietais išaugo į vieną iš patraukliausių Amerikos politikos klausimų šaltojo karo istorijoje.

Šis klausimas visu svoriu iškyla ne prieš Anglijos ministerį pirmininką. Chamberlaino į pėdinius dabar rūpi ne appeasementas ar jam pasipriešinimas; jam užtenka rūpesčių su Profumo skandalu, kuris, sako Monitor, pasaulio akyse neigiamoje šviesoje išryškino anglų moralę. Tai kas kad Kanada savo kviečių prekyba buvo pirmesnė už Ameriką. Sako, ir Daladier padėjęs parašą anksčiau, bet išdavimo atminimas teko Chamberlainui. Pasirinkimo bandymas istorijoje su kviečiais tenka Amerikai, kurios vardu sprendimas ką pasirinkti kris prezidentui.

Amerika supranta, kad tai nėra tik prekybos reikalas. N. Y. Times tatai pabrėžia: **esą visai aišku, kad bet kuris prezidento sprendimas būtų politinis sprendimas, kuris pakeistų iš pagrindų vidaus ir užsienio politiką.** Tai pasirinkimas priešintis komunizmui ar prisipažinti šaltąjį karą pralaimėjus.

Belieka pridėti, kad Chamberlainas buvo gundomas tauriu idealu —"**taika**". Pasirašęs tarėsi atlikęs žygį, kuris užtikrins "taiką mūsų laikam", nors nepraėjo nė metai, ir Hitleris žygiavo karo žygiu. Amerika gundoma kitokiu idealu — **Sovietų auksu,** kuris išbalansuosiąs Amerikos užsienio prekybą, pakelsiąs dolerio vertę. Gundo vertybe, kuria komunistai paniekinamai apibūdina kapitalizmą.

AMERIKA IR ISPANIJA

Amerika ir Ispanija rugsėjo 26 sutartį, sudarytą 1953, dėl bazių uostuose sutarė pratęsti penkeriem metam. Ispanija neišsiderėjo vietos Nate, bet gavo naujus 100 mil. dol. per kelerius metus iš Amerikos importo eksporto banko.

— **Vokietija pasirašė** sutartį pristatyti Sovietam 250,000 tonų miltų už 20 mil. dol. Tai iš kviečių, kuriuos Vokietija gavo iš Amerikos, pastebi N. Y. Times.

— **Indijoje** ministerio pirmininko Nehru autoritetas susvyravo visose partijose dėl nesugebėjimo paruošti Indiją nuo Kinijos invazijos.

— **Čekoslovakijos** turistų grupės 4 asmenys Palermo mieste pasiprašė azylio; taip

Koegzistenciją pasiūlė Stalinas

Nuomonėm patirti yra dar kitas kelias — diskusijos. Tai jau daugiau nei vieno pasisakymas. Europos intelektualų nuomonėm patirti tokias diskusijas surengė Foundation for Foreign Affairs (centras Chicagoj) drauge su Institutu rytų ir vidurio Europos reikalam (centras Wiesbadene). Diskusijos buvo Wiesbadene, Vokietijoje. Pagal Chicago Tribune informacijas dalyvavo daugiau kaip 100 amerikiečių ir europiečių (tarp jų buvo ir kongr. Derwinski).

Svarstant vakarų Europos integraciją ir rytų Europos ateitį, sustota daugiausia prie Maskvoje sudarytos atominio draudimo sutarties ir Prancūzijos-Vokietijos bendradarbiavimo.

KAIP VERTINAMA SUTARTIS:

Atominė sutartis buvo vertinama kaip pirmas žingsnis į "taikingos koegzistencijos" appeasementą, kuris veda į dviejų Vokietijų ir Europos nuolatinio padalinimo pripažinimą. Boris Meissner, Kielio universiteto profesorius, aiškino, kad sutarties išvada — Sovietų Sąjungai bus leidžiama "inkorporuoti rytų vidurio Europą į pasaulio revoliucijos bazę". Jis priminė, kad Stalinas, ne Chruščiovas, pirmasis pasiūlė taikingą koegzistenciją, o **Chruščiovas, kuris suprovokavo Berlyno krizę ir "žengė iki atominio karo briaunos Kuboje", savo darbais yra didesnis avantiūristas negu Stalinas.**

Buvo vertinama, kad Amerika į šią Chruščiovą avantiūrą leisis.

Koki įvykiai ardo Europos pasitikėjimą Amerika?

IŠ KO SPRENDŽIAMA APIE AMERIKOS KELIĄ:

Diskusijose buvo priminta prezidento Kennedy pasikalbėjimas 1961 su Chruščiovo žentu Adžubejum. Prezidentas tada pasisakė už nepuolimo sutartį tarp Nato ir Varšuvos bloko; paneigė siekimą sujungti Vokietiją; teigė, kad susitarimas dėl Berlyno užtikrinsiąs "taiką šiame šimtmetyje vidurio Europai".

Europiečiai taip pat priminė, kad Edwin M. Martin, valstybės sekretoriaus padėjėjas, kongresinėje komisijoje liudijo, jog vyriausybė atšaukė Kubos karantiną, nereikalaudama pašalinti iš Kubos rusų kariuomenės, nes tai "būtų galėję padidinti atominio karo riziką"..

Europiečiai — informuoja Chicago Tribune — klausia: **kaip iš J. Valstybių, kurios atsisakė ginti laisvę Kuboje, per 90 mylių nuo Floridos, galima laukti, kad jos gintų laisvę vakarų Berlyne arba net vakarų Europoje, jei tai bus atominio karo rizika?**

Baronas Gutenberg (parlamento narys) priekaištavo, kad Amerika ir Anglija nesitarė su Vokietija dėl atominės sutarties sutikdamos su formule, kuri leido rytų Vokietijai pasirašyti atominę sutartį.

Pulk. F.O. Miksche, karinis patarėjas prie prezidento de Gaulle, kaltino, kad Amerika "nedraugiškai elgias su savo draugais". Paryžiuje esą vertinama nedraugišku veiksmu, jei Amerika nesuteikia Prancūzijai atominės gamybos paslapčių, kurios jau seniai žinomos Sovietam. Amerikos sutartis su Sovietais laikoma noru pasidalyti tarp dviejų atominį monopolį. Tai esąs taip pat nedraugiškas veiksmas prieš Prancūziją. Jei atominis klausimas nebus sutvarkytas galės, skilti Nato.

Anglijos pozicija nebuvo paguodžianti nei prancūzam nei juo labiau vokiečiam. Prof. C. E. Carrington, karališkojo instituto užsieniniam reikalam buv. narys, kalbėjo, kad Anglija žiūri į Sovietus grynai politiškai, t.y. laikysis koegzistencijos, kol Sovietai nerodo agresijos pačiai Anglijai. Šiaip Anglija labiau susirūpinusi dėl Indijos nei dėl Vokietijos.

Toki faktai bei motyvai buvo anose diskusijose dėstomi. Jie verčia vokiečių ir prancūzų intelektualus žiūrėti į Ameriką vis labiau kaip "į nepatikimą sąjungininką".

IŠVADOS IŠ TOKIO VERTINIMO:

Esą mintys buvo nukreiptos labiausiai į Vokietijos-Prancūzijos sąjungą. Jei tiksliai informavo Chicago Tribune, tai VokietijosPrancūzijos sąjunga laikoma "giliausios reikšmės dalyku dabarties istorinėje raidoje". Europinių ekspertų šioje konferencijoje įsitikinimu, **vakarų Europa, vadovaujama Vokietijos-Prancūzijos, su nepriklausoma atomine jėga, yra būtina norint atsispirti sovietinei agresijai gabalais ir eventualiai norint grąžinti laisvę rytų Europai.**

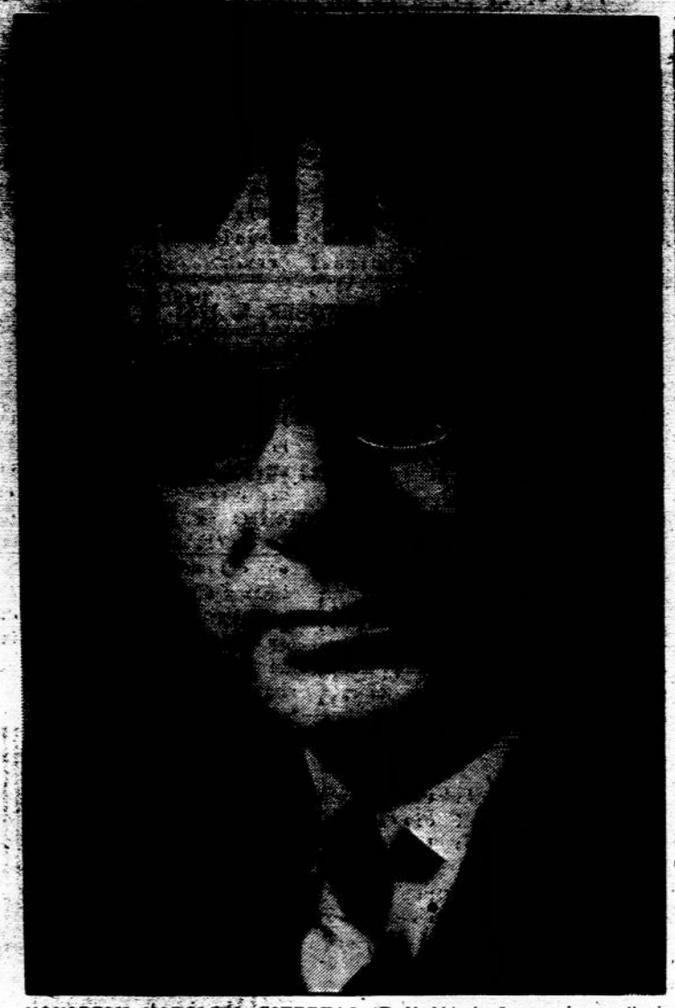

KONGRESM. HAROLD C. OSTERTAG (R.-N. Y.), įnešęs naują rezoliuciją Lietuvos laisvinimo reikalu.

Trisdešimt septintoji rezoliucija

Los Angeles, Calif. — "Lietuva, Latvija ir Estija, kaip ir visi kiti pasaulio kraštai, turi teisę į laisvę ir nepriklausomybę" — kalbėjo kongresmanas **Harold C. Ostertag** (R.-N. Y.) rugsėjo 18 d. JAV Kongrese, įnešdamas naują rezoliuciją (H. Con. Res. 216), Pabaltijo kraštų laisvinimo reikalu. Tai jau 37 rezoliucija Lietuvos bylos klausimu šiame Kongrese nuo sausio 9. Rezoliucijos reikalu į kongresmaną H.C. Ostertag buvo kreipęsi Rochesterio lietuviai: J. Jurkus (LB apylinkės vardu), kun. kleb. F. Valukevičius, prof. dr. A. Klimas, P. Jurlen-Jurgelionis, rašytojas J. Jankus, pulk. Pr. Saladžius ir kt. Į kongresmaną Ostertag tuo pačiu reikalu buvo kreipęsi ir Rochesterio latvių ir estų veikėjai.

Kongresmanas H.C. Ostertag paruošė specialų pareiškimą spaudai ir jį išsiuntinėjo viso krašto didiesiems amerikiečių dienraščiams. Tame pareiškime kiek plačiau pasisako visų Pabaltijo kraštų laisvinimo reikalu. Šiuo savo žygiu kongresmanas Ostertag užsipelnė visų lietuvių didžią padėką ir pagarbą. Prisiminkime jį trumpais padėkos laiškučiais, adresuodami juos jam: The Honorable Harold C. Ostertag, House Office Building, Washington 25, D.C.

Rezoliucijoms Remti Komitetas ragina kiekvieną lietuvį kreiptis į savo kongresmaną naujos rezoliucijos įnešimo reikalu. Juo daugiau turėsime rezoliucijų, tuo lengviau vieną iš jų pravesime JAV Kongrese. Šiame reikale komitetas mielai visiems talkininkauja. Rašyti tiesiog komiteto pirmininkui: Mr. L. Valiukas, Post Office Box 77048, Los Angeles, California, 90007. IT.

PO PASAULIO BENDRUOMENĖS SEIMO

SPAUDA

Spauda, informavusi apie Pasaulio Bendruomenės seimo eigą, emėsi ir jį vertinti. Visi laikraščiai teigiamai vertino **dalyvių gausumą** — atstovų ir svečių. Iš visų kontinentų buvo po atstovą, atsiųstą ar bent deleguotą (nors keista buvo matant, kad iš Australijos dalyvavo pora atvykusių kaip svečiai, o Australijai atstovu buvo įgaliotas Amerikos gyventojas!). Dėl svečių — "seimo dalyviai svečiai savo vaidmenį atliko. Jie buvo papildomieji visų lietuvių ženkliniai atstovai, 'gyvi dokumentai', liudiją, kokio platumo lietuvių visuomenės sluoksniai yra jautrūs dalyviai viso to, kam seimas buvo susirinkęs", vertino **Dirva** rugsėjo 13.

Ir savo turiniu, **darbų kiekiu** bei su seimu susijusiais parengimais seimas vertinamas teigiamai. "Lyginant antrąjį PLB seimą su pirmuoju, buvo akivaizdu, kad savo turiniu jis jau 'suaugesnis', brandesnis už pirmąjį" (Dirva). Seimas "parodė bendruomenės įsitvirtinimą mūsų išeivijoj. Tai ypač pastebėjo tie, kurie dalyvavo pirmame seime Niujorke. Esą antrasis seimas buvo gyvesnis, drąsesnis ir daugiau orientuotas", teigia **T. Žiburiai** vedamajame.

Ateities seimam **T. Žiburiai** padaro kai kurių išvadų iš antrojo seimo **trūkumų.** Būtent: "Seimo atstovai turi būti renkami ne Bendruomenės tarybų, bet plačiosios visuomenės"; programoj "reikėtų išskirti studijinę dalį nuo parlamentinės. Seimo atstovai suvažiuoja ne į studijų dienas, o į parlamentą spręsti gyvybinių lietuvių išeivijos reikalų". Įspėja dar ir dėl trečio dalyko — dėl **"partinio skverbimosi"** į bendruomenę. "Partijų veikėjai, kurie nuolat stengiasi pravesti savo idėjas, pirmoj eilėj kreipia dėmesį ne į asmens vertę, o partinę priklausomybę... Bendruomenė tol bus bendruomenė, kol išsilaikys ant nepartinio pagrindo".

Keleivis rugsėjo 13 kaip tik nukreipia dėmesį ir matuoja bendruomenės išrinktą valdybą "partiniu pagrindu". Esą naujoji valdyba, kurion išrinkti esantieji Clevelande, susidedanti "tik iš tautininkų ir frontininkų" ir "ten nėra nė vieno žmogaus, kurs būtų Vliko ar Alto nuoširdus rėmėjas". Išvadinęs juos "gruodinės, ar diktaturinės Lietuvos kurėjais, Vliko dezertyrais, priešvilkinių grupių pasekėjais", norėjusiais nudaigoti tiek Altą, tiek Vliką", rodo daugiau simpatijų valdybai, buvusiai Toronte. Laikraštis betgi su viltimi rašo: "o nėra visai negalimas dalykas, kad lietuviška sąžinė neprabiltų ir tautininkams bei jų politiniams broliams frontininkams ir parodytų jiems, kad Lietuvos laisvinimas iš maskolių vergijos... visuomet turėtų būti pirmoje vietoje ir šiaip pareigai turėtų nusilenkti smulkūs partiniai reikaliukai, ar asmeniškos savimeilės užgaidos".

Tuos žodžius skaitant, kyla ir kita viltis — kad kada nors tiem, kurie tokiais žodžiais kitus vertina, prabils sąžinė žmonių taip nerūšiuoti ir neįtarinėti, jog kitiem Lietuvos laisvės reikalams mažiau rūpi. Tada dings ir partinių reikalų "skverbimasis" į bendruomenę.

Jei Keleivis nukreipė dėmesį specialiau į "partinius" reikalus, tai **Dirvai** specialiau pažiūri, kad seimo posėdžiai vyko vis parapijų salėse. "Taip ir susidarė ant seimo kaktos 'parapijinis' antspaudas". Galima neturėti simpatijų parapijai, galima vengti jų salių ne dėl to, kad jos būtų netinkamos seimo posėdžių reikalui, bet kad jos **parapijų** salės. Bet tokis pomėgis, kai jis keliamas viešumon, vargiai yra bendruomeninės dvasios išraiška. Turėtų atrodyti, kad mažiau svarbu, ar salė yra parapijos ar **tautininkų namai,** bet svarbu, kad salė būtų gera. Ten, kur parapijos suorganizuoja modernias patalpas visuomenės reikalam

MIUNCHENAS, kur prieš 25 metus rugsėjo 29 buvo pasirašyta sutartis,

AR ŽINAI...

Kaip Maskvoje reikia pirkti automobilį

Maskvoje yra 6 mil. gyventojų, o visoj Sovietų Sąjungoje per metus gaminama tik 150,000 automobilių. Didžioji dalis jų tenka valdžios įstaigom, privatiem asmenim tik maža dalis. Norint automobilį pirkti, reikia įsirašyti į eilę. Paskui nueiti į pardavimo patalpas ir gauti numerį. Šiuo metu sąrašas uždarytas nuo 1956. Kurie įsirašė prieš 7 metus, jiem šviesi viltis gauti automobilį ateinančių metų liepos mėn. — keturių cilinderių vadinamą "Volgą" arba gruodžio mėn. "Moskvičių". "Volga" dabar parduodamas už 5,500 rublių (6,160 dol.), "Moskvičius" už 3,200 rublių. Tada bus atidarytas naujas sąrašas.

Kada orai atvėsta

Oras visoje žemėje atvėsta. Atvėsimo ciklas prasidėjo nuo 1940 ir truks kelias dešimtis metų. Amerikoje pastebėta, kad šiemet daug kur vasara buvo vėsesnė. Taip pat Anglijoje, Prancūzijoje, Portugalijoje ir drėgniau ir vėsiau nei paprastai. Taip pareiškė dr. M. Mitchell, Amerikos metereologijos stoties vedėjas.

Ką reiškia rūkyti atletui

Amerikos medikų sąjunga paskelbė, kad atletai turėtų nerūkyti. Nuo rūkymo atletai susilaukia kvėpavimo sutrikimų.

STRONG FAMILIES KEEP AMERICA STRONG
★ ★ ★
BUY U.S. SAVINGS BONDS

SIUSKITE Į LIETUVĄ IR SSSR DOVANŲ SIUNTINIUS

— gerą atraižą medžiagos paltui, kostiumui, suknelei! Pasirūpinkite medžiagos išsiuntimu TUOJAU!

Išpardavimas nepaprastai žemom URMO KAINOM atraižų vilnonės medžiagos - importuotos ir vietinės — 3-jose krautuvėse

S. BECKENSTEIN, Inc.

118-125-130 ORCHARD STREET — GR 5-4525

Cor. DELANCY, N.Y.C.

KRAUTUVĖS ATVIROS KASDIEN IR SEKMADIENIAIS. IŠSKYRUS ŠEŠTADIENIUS, NUO 9 RYTO IKI 6:30 VAK

S. Beckenteino krautuvėse kalbama rusiškai, lenkiškai, ukrainiškai

Važiuoti BMT išlipant Essex Street, keltis elevatorium į viršų arba IND traukiniu D-6 Avenue iki Delancey Street.

Atsineškite šį skelbimą, kuris bus ypatingai įvertintas

VILNONĖS MEDŽIAGOS JŪSŲ ARTIMIESIEMS
IMPORTUOTOS IR VIETINĖS

Vilnonės medžiagos kostiumams, paltams ir suknelėms. Taip pat šilkinės, maišytos, spalvotos, lovoms užtiesalai, vilnonės skaros ir šalikai — Geriausios rūšies pigiliausiomis kainomis. Specialus patarnavimas paruošiant pakietus į Europą. Užeikite ir įsitikinsite!

SUPERIOR PIECE GOODS CORP.

200 Orchard St. Tel. AL 4-8319 New York 2, N. Y.

WEISS & KATZ, INC.

187 ORCHARD ST., N. Y. C. Tel. GR 7-1130

DIDMENŲ IR MAŽMENŲ PREKYBA

DIDELIS PASIRINKIMAS AUDINIŲ

- vyrų ir moterų eilutėm, apsiaustam, suknelėm ir kt.
- Audiniai angliškos ir vietinės vilnos, šilko, medvilnės.
- Specialiai žemos kainos siunčiant audinius į ušsienį.
- Mes padidinome savo patalpas, kad galėtume geriau patarnauti klijentam. Prašome užeiti ir pasižiūrėti!

DABAR JŪS GALITE APLANKYTI savo artimuosius Lietuvoje.

Mūsų įstaiga taip pat sutvarko pramogines ir biznio keliones į visus Sovietų Sąjungos valdomus kraštus. Mes parūpiname vizas, sutvarkome rezervacijas ir kt. Smulkesnioms informacijoms rašykite/skambinkite daugiausia patyrusiam kelionių biurui į R. Europą

COSMOS TRAVEL BUREAU, Inc.

45 W. 45 Street, New York 36, N.Y. • Tel. CIrcle 5-7711

Cosmos Parcels Express Corporation

Paskubina jūsų siuntinį jūsų draugams ir giminėms į bet kurią SSSR dalį. . . . . Licensed by V/O Vneshposiltorg

SIUNTINIAI APDRAUSTI — PRISTATYMAS GARANTUOTAS — GAVĖJAS NIEKO NEMOKA —

Visuose mūsų skyriuose jūs rasite didelį pasirinkimą medžiagų moteriškiems ir vyriškiems drabužiams ir tuo sutaupysite nei perkant kitur. Jūs galite gauti ir kitokių reikmenų tinkamų siuntiniams pigiau nei bet kur kitur. Dėl papildomų informacijų ir nemokamų kainaraščių rašykite ar aplankykite jums artimiausią skyrių:

- NEW YORK, 3, N.Y. — 39 - 2nd Avenue ..... AL 4-5456
- NEW YORK 11, N.Y. — 135 W. 14th Street ..... CH 3-2583
- BROOKLYN 11, N.Y. — 370 Union Avenue ..... EV 4-4952
- BROOKLYN 7, N.Y. — 600 Sutter Avenue ..... DI 5-8808
- ATHOL, Mass. — 61 Mt. Pleasant Street ..... CH 9-6245
- BOSTON 18, Mass. — 271 Shawmut Avenue ..... LI 2-1767
- SOUTH BOSTON, Mass. — 359 West Broadway .... Tel. 268-0068
- BUFALLO 6, N.Y. — 332 Fillmore Avenue ..... TL 6-2674
- CHICAGO 22, Ill. — 2222 W. Chicago Avenue ..... BR 8-6966
- CHICAGO 8, Ill. — 3212 So. Halstead Street ..... WA 5-2737
- CLEVELAND 13, Ohio — 904 Literary Road ..... TO 1-1068
- DETROIT, Mich. — 7300 Michigan Avenue ..... VI 1-5355
- GRAND RAPIDS, Mich. — 606 Bridge St., N.W. ..... GL 8-2256
- HAMTRANCK, Mich. — 11333 Jos. Campau ..... TO 7-1575
- HARTFORD 14, Conn. — 200 Franklin Av., Tel. 2338030, 2460215
- IRVINGTON 11, N.J. — 762 Springfield Ave. ..... ES 2-4685
- YOUNGSTOWN 3, Ohio — 21 Fifth Avenue ..... RI 3-0440
- YONKERS, N.Y. — 235 Nepperhan Ave., ... GR 6-2681
- LOS ANGELES 22, Calif. — 960 So. Atlantic Blvd. .. AN 1-2994
- LAKEWOOD, N.J. — 126 - 4th Street ..... FO 3-8569
- NEWARK 3, N.J. — 428 Springfield Avenue ..... BI 3-1797
- NEW HAVEN, Conn. — 509 Congress Ave. ..... LO 2-1446
- PATERSON 1, N.J. — 99 Main Street ..... MU 4-4619
- PASSAIC, N.J. — 176 Market Street ..... GR 2-6387
- PHILADELPHIA 23, Pa. — 525 W. Girard Ave. ..... PO 5-5892
- PITTSBURGH 3, Pa. — 1015 E. Carson Street ..... HU 1-2750
- SAN FRANCISCO, Calif. — 2076 Sutter Street ..... FI 6-1571
- WATERBURY, Conn. — 6 John Street ..... PL 6-6766
- WORCESTER, Mass. — 174 Millbury Street ..... SW 8-2868

CRANE SAVINGS & Loan Association

B. B. PIETKIEWICZ, Pres.

47 and Rockwell Street. Tel. LAfayette 3-1083

Nemokamai vieta automobiliams

4 1/2% ON INVESTMENT ACCOUNTS

Mokame nuo 1962 metų vasario 1 dienos

Pinigai įdėti prieš mėnesio 15 d. duoda dividendus už visą mėnesį.

Dividendai mokami sausio ir liepos 31 d.

Prašome aplankyti naują mūsų namą.

VALANDOS: Pirmd. ir ketvirt. 9:00 ryto — 8:30 vakaro; Antrad. ir penktadienį 9:00 ryto — 5:00 vakaro; šeštadienais 9:00 ryto — 12:00 dienos. Trečiadieniais uždaryta.

DARBININKAS

910 WILLOUGHBY AVE.
BROOKLYN 21, N. Y.
GLenmore 5-7281

THE WORKER (Title Copyright) By FRANCISCAN FATHERS

Eina nuo 1915 metų. 1951 sujungti AMERIKA, LDS ORGANĄ DARBININKĄ ir LIETUVIŲ ŽINIAS

Second-class postage paid at Brooklyn Post Office

Published semi-weekly except holiday weeks and July and First week in August when published weekly.

PRENUMERATOS KAINA Subscription per year $7.00

Laikraštį tvarko REDAKCINĖ KOMISIJA. Vyr. red. S. SUZIEDĖLIS

Straipsnius ir korespondencijas redakcija laiko savo nuožiūra. Nenaudoti straipsniai saugomi ir gražinami autoriams prašant. Pavardės pasirašyti straipsniai nebūtinai išreiškia redakcijos nuomonę. Už skelbimų turinį ir kalbą redakcija neatsako.

Omnia instaurare in Christo

Visa atnaujinti Kristuje — buvo popiežiaus šv. Pijaus X pagrindinis siekimas ir šūkis. Jisai tai išdėstė pirmoje savo enciklikoje: E supremi apostolatus cathedra — 1903 spalio 4. Šiemet tai pagarsėjusiai enciklikai sueina 60 metų.

★

Šv. Pijus X popiežium buvo išrinktas 1903 rugpiūčio 4, mirus Leonui XIII, žinomam savo socialinėm enciklikom. Pijus X daugiau žinomas eucharistinio sąjūdžio skatinimu. Renkant jį popiežium pradžioje tegavo 5 balsus iš 62. Šeštame balsavime jo vardas jau pasikartojo 50 kartų. Norėjęs išvengti tų sunkių pareigų, bet išrinktas, susijaudinęs pratarė: mano pastangos bus nukreiptos rūpintis visa atnaujinti Kristuje. Tais žodžiais jis priminė šv. Pauliaus laišką efeziečiam.

★

Šv. Paulius laišką efeziečiam rašė iš nelaisvės Romoje. Po ilgo vargo, kančių ir didelių kelionių tai buvo tartum koks testamentas to vadinamo Tautų apaštalo. Vokiečiu žymus mokslininkas ir teologas kun. dr. J. Holzneris, parašęs patį stambiausį ir geriausį veikalą apie apaštalą šv. Paulių, nurodo, kad nė vienas jo laiškas neturi tokio iškilmingo tono ir taip stiprios išreiškos, kaip tasai, rašytojas efeziečiam. Tai tartum "koks religinis himnas pereinąs į mistiką ir tokią gilią, lyg apaštalas būtų vizijos pagautas" ir mates, kaip visa, kas yra danguje ir žemėje, laiko pilnybei atėjus, visuotiniu atsinaujinimu susijungia Kristuje.

★

Enciklikoje, kuriai paimti šv. Povilo žodžiai, šv. Pijus X reikalauja trejopo atsinaujinimo: religinio, moralinio ir socialinio. Religiniam gyvenimui reikia daugiau uolumo ir pamaldumo, moraliniam — doros dėsnių tvirto laikymosi, socialiniam — teisingumo ir artimo meilės. "Mes turime Bažnyčiai gražinti tuos, kurie yra nusigręžę nuo Kristaus išminties". Atvesti juos į Dievą tegalima krikščionišku uolumu ir geru pavyzdžiu. Tam darbui yra plati dirva šeimoje, mokykloje, visuomenėje ir valstybėje. Tas šv. Pijaus X skatinimas rado gyvą atgarsį ano meto krikščioniškam pasaulyje. Jis siekė ir Lietuvą.

★

Ateitininkai buvo lietuvių tautos atsiliepes balsas. Jie įsikūrė kaip tik tuo metu, kai tolėjimas nuo Dievo buvo apėmęs ir persmelkęs mūsų šviesuomenę, ėjusia mokslus nihilistinės ir ateistinės dvasios rusu mokvklose. Iš tos dvasios gimė ir bolševizmas, kurio vardas pirmą kartą pasigirdo taip pat 1903 metais iš rusų socialistų konferencijos Londone. Tai buvo klaidus kelias, užlūžęs dabar išgyvenamoje ne tiktai lietuvių, bet viso pasaulio įtemptyje. Kas buvo šv. Pijaus X pasakyta, šiandien dar aiškiau matoma: "nėra buvę kartos, kuri būtų taip nutraukusi sandora su dangumi, kaip mūsiškė". Mūsų tautoje ateitininkai stengėsi ir tebesiekia tą sandarą sugrąžinti.

★

Idealas, be abejo, niekada visuotinai nepasiekiamas, nes kitaip jis nebūtų tikras idealas. Idealas nurodo kelią, skatina įtempti jėgas, palaiko ryžtą, įprasmina gyvenimą. Paklydimai, suklupimai ir nuolinkis nuo aukščiausio idealo yra žmogiškos silpnybės, bet jos idealo neužtemdavo ir nepaneigia, bet tik labiau pabrėžia jo buvimą. Nereikia nusiminti dėl priekaištu nei dėl kritikos, bet turėti ištvermės siekiant visa atnaujinti Kristuje.

Kas gali, rūpinasi grįžti

Pasikalbėjimas su K. Čibiru apie P. Amerikos lietuvius

Pasaulio Lietuvių Bendruomenės seime (Toronte) **Kazimieras Čibiras** atstovavo Urugvajaus lietuviam. Į seimą važiuodamas, trumpam buvo sustojęs New Yorke. Išvykdamas į Urugvajų (išvyko rugsėjo 26), taip pat svečiavosi pas dr. Henriką Lukaševičių Woodhavene ir buvo apsilankęs Darbininko redakcijoje. Su retu svečiu iš tolimų kraštu teko pasikalbėti įvairiais klausimais apie Pietų Ameriką, jos lietuvius ir tenykštį gyvenimą.

KAS TAS SVEČIAS?

Kazimieras Čibiras yra vilnietis, žurnalistas. Nepriklausomos Lietuvos laikais redagavo marijonų leidžiamą Šaltinį. Kai kan. F. Kapočius statė Prisikėlimo bažnyčią, jis buvo komiteto reikalų vedėju ir drauge su kanauninku lankėsi Amerikoje rinkdamas aukas statybai.

Pirmą kartą bolševikam okupavus Lietuvą, K. Čibiras pasitraukė į Vakarus. Trumpai buvo Berlyne. 1941 išvyko į Buenos Aires, Argentinon, ir prie Lietuvos Pasiuntinybės Pietų Amerikoje pradėjo informacinį bei propagandos darbą.

Po antrojo pasaulinio karo 1947 buvo atvykęs į Bostoną ir metus redagavo **Darbininką.** Po to vėl iškeliavo į Pietus ir nuo 1948 yra spaudos attache prie Lietuvos pasiuntinybės Urugvajuje.

K. Čibiras uoliai bendradarbiauja gausioje ir didelėje Pietų Amerikos ispaniškoje spaudoje. Jis yra paskelbęs **per 500 straipsnių** įvairiais lietuviškais reikalais. Dauguma jų nukreipta prieš komunizmą. Daugiausia rašė laikraščiuose El Pueblo, Buenos Aires, El Dia, Montevideo, La Region, Caracas.

LIETUVOS RŪPESČIAI

Pokario metais visa Pietų Amerikos spauda domėjosi Lietuvos reikalais, mielai spausdino straipsnius, daug rašė prieš komunizmą.

Dabar Pietų Amerika turi savų rūpesčių. Komunizmas iš Kubos daros **agresyvus.** Apie tuos klausimus daugiausia ir rašo. Lietuvos rūpesčiai nustumti toliau. Jei nori dabar paskelbti straipsnį, padeda tik asmeninės pažintys su žurnalistais, redaktoriais. Bet tų asmeninių ryšių K. Čibiras turi nemaža.

INFORMACIJA

K. Čibiras redaguoja **Eltos** biuletenio ispanišką laidą. Biuletenis siuntinėjamas spaudai. Aktualiajas spauda panaudoja. Dažnai reikia platesnio veikalo apie Lietuvą. K. Čibiras anksčiau buvo parašęs ir išleidęs **Verax** slapyvardžiu bent kelias knygas Lietuvos klausimu. Didžiausia buvo **"Lituania entre fuego cruzado".** Knygos laida jau yra išsisėmusi. Autorius galvoja apie naują, pataisytą, dabarties laikam pritaikytą laidą. Jei lėšų atsirastų, galima būtų netrukus išleisti.

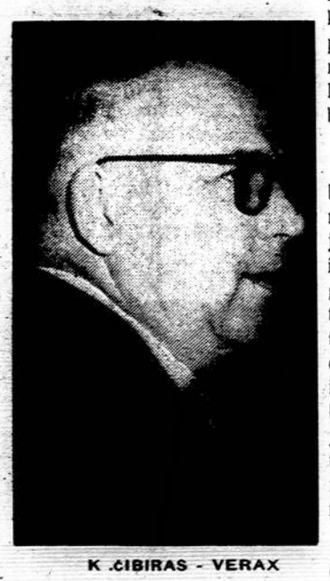

K. ČIBIRAS - VERAX

IŠ KUR VERAX?

Tuo slapyvardžiu vilniečių spaudoje pasirašinėjo taurus gynėjas **kun. Kristupas Čibiras,** žuvęs nuo bolševikų bombų Vilniuje 1942 kovo 23. Tai autoriaus giminaitis. Norėdamas jo kovos dvasią pratęsti, pasiėmė tą slapyvardį, pridėdamas savo vardo inicialinę raidę.

Į Jungtines Amerikos Valstybes atvyko jau trečią kartą. Turėjo progos pamatyti, kaip įsikūrė lietuviai. Čia jie gyvena kur kas geriau nei Pietų Amerikoje. Ten tik labai retam pasisekė geriau įsikurti. Nenuostabu, kad naujieji ateiviai stengiasi išvykti į Šiaurės Ameriką.

DVI GRUPĖS

Lietuvių daugiausia gyvena Argentinoje, Urugvajuje, Brazilijoje. Kituose kraštuose yra žymiai mažiau. Dauguma įsikūrę didesniuose miestuose, kur lengviau gauti darbo. Žemės ūkyje, kur darbo sąlygos ypač sunkios, pasitaiko tik labai retas užsilikęs lietuvis.

Pietų Amerikos lietuviai aiškiai skiriasi į katalikus ir komunistus. Komunistų yra nemaža. Jie veiklūs, varo propagandą, turi radijo valandėlę.

Iš Pietų Amerikos nemaža komunistų išvyko į rojų — į pavergtą sovietinę Lietuvą ir ten **atsikando.** Kas tik gali, rūpinasi grįžti. Jau yra sugrįžusių, kurie bučiavo žemę, pasiekę Brazilijos uostus. Apie juos plačiai rašė visa spauda. Tie nebesivaržo ir sako teisybę, kad Lietuvoje gyvenimas labai blogas.

TRŪKSTA PAJĖGŲ

Visom lietuvių kolonijom labai trūksta veiklesnių kultūrinių pajėgų. Kur tik atsiranda judintojų, organizatorių, ten ir lietuviškas gyvenimas darosi gyvesnis. Gražiai veikia Montevideo įsikūrę lietuviai **jėzuitai.** Jie turi savo radijo valandėlę, moka prieiti prie žmonių ir juos suburti. Dabar **Sao Paulo** mieste lietuviai jėzuitai kuria jaunimo centrą. Tai, be abejo, teigiamai paveiks jaunimą, kuris, kaip ir visur, patekęs svetimon aplinkon, greitai nutausta.

K. Čibiras gyvena Montevideo mieste Urugvajoje. Ten Lietuvos pasiuntinybės reikalus, ministeriui K. Graužiniui mirus, tvarko A. Grišonas. Pasiuntinybė dar tebeturi visas teises ir yra vienintelė visoje P. Amerikoje. **(p.)**

— **Švedų** kai kurie restoranai parkelbė kova iš Amerikos atkeliavusiai bitnikų madai — barzdom apsileidusių jaunų vyrų į restoranus neįsileidžia.

— **Mokesčių mažinimą** respublikonai priims, jei bus mažinamos ir vyriausybės išlaidos. Prie respublikonų nuomonės deglas ir pietų demokratai.

MONTEVIDEO. Punta del Este — gražiausia ir turtingiausia miesto dalis.

ALTO POSĖDŽIO NUTARIMAI

Rugsėjo 14 Chicagoje įvykusiame metiniame Alto suvažiavime, pirmininkaujant Leonardui Šimučiui ir dalyvaujant 42 atstovam bei įgaliotinam, priimtos šios rezoliucijos:

1. įpareigoti Alto valdybą stiprinti priemones koordinuoti JAV esančių organizacijų politinį darbą;

2. įpareigoti Alto valdybą dėti visas pastangas, kad Alto skyriai ir kooperuojančios organizacijos laiku atsiskaitytų iš surinktų laisvinimo reikalams aukų, ir pasisakė, kad aukų skirstymas įvairiems tikslams nėra skyrių ar kooperuojančių organizacijų kompetencijoje, o priklauso Alto centrui;

3. pavesti Alto valdybai paimti dėmesin ir pritaikyti praktiškai veiklai iškeltus informacinio darbo uždavinius ir juos vykdyti;

4. plėsti Alto veiklą, kreipiant dėmesį į jaunųjų lietuvių intelektualų įtraukimą į darbą ir priėmimą naujų organizacijų Alto sudėtin;

5. šaukti visuotinį lietuvių kongresą 1964 Washington, DC ir stengtis jį padaryti bendra didele lietuvių manifestacija;

6. Alto valdybai, skyriams ir kooperuojančioms organizacijoms suvažiavimas vienbalsiai pareiškė padėką ir kviečia lietuvių visuomenę visomis išgalėmis remti toliau Alto darbus.

Suvažiavimas pasiuntė sveikinimus ir padėką JAV prezidentui J.F. Kennedy, valstybės sekretoriui Dean Rusk.

Suvažiavimą asmeniškai sveikino savo ir Lietuvos atstovo vardu Lietuvos generalinis konsulas Chicagoje dr. P. Daužvardis, Vliko vardu advokatas dr. K. Šidlauskas, LB Centro valdybos vardu J. Jasaitis, Lietuvių Fondo — T. Blinstrubas. Raštu sveikino Lietuvos Laisvės Komiteto pirmininkas V. Sidzikauskas, Balfo pirmininkas prel. J. Končius, vyskupas V. Brizgys ir LB JAV Tarybos pirmininkas St. Barzdukas (Alto Biuras)

Alto valdyba rugsėjo 22 gavo iš Valstybės departamento padėką už pasiųstą sveikinimą š.m. rugsėjo 14.

Altas paskyrė ir pasiuntė Vlikui piniginę paramą finansuoti radijo transliacijom į pavergtą Lietuvą, Eltos biuletenius ir kitiems einamiesiem reikalam.

Birželio-rugsėjo Alto darbam vykdyti gauta aukos: 1,144.23 dol. iš Philadelphijos LB apylinkės per J. Stiklioriu; 1,000 iš Bostono Alto skyriaus per J. Sondą; 305 dol. iš Omahos LB apylinkės per J. Naikelį; po 300 iš Akrono Alto skyriaus per K.A. Kirtiklį ir Waterburio skyriaus per Ch. Bogučną; 200 iš Racine Alto skyriaus per M. Tamulėną ir M. Kasperaitį; 150 iš New Jersey Lietuvių Tarybos per W. Dilį, 145 iš Alto skyriaus Kenoshoje per J. Kasputį; 115 iš Detroito organizacijų centro per E. Paurazienę; 65 iš Alto skyriaus Miami per A. Kaulaki; 25 iš Amerikos Liet. R. Kat. Moterų Sąjungos per S. Diržienę; po 20 iš prel. F. Bartkaus ir V. Mašalaičio, 10 iš A. ir O. Kaunų, po 5 iš dr. P. Grigaičio ir B. Paramsko.

Už gautas aukas Alto Valdyba nuoširdžiai dėkoja, prašydama ir toliau remti visomis išgalėmis Lietuvos laisvinimo darbus. Aukas siųsti ir kitų informacijų reikalais prašoma kreiptis: Lithuanian American Council, Inc. 6818 So. Western Ave. Chicago, Illinois, 60636.

(Alto Biuras)

Kiek Amerikoje automobilių

Amerikoje 1963 registruota viso 82,058,000 automobilių, tai 3.8 proc. daugiau nei prieš metus. Keleivinių automobilių yra 68,452,000, o autobusų bei sunkvežimių 13,606,000. Daugiausia Kalifornijoje — 9 mil., New Yorko valstybėje 5.5 mil. Texas 5 mil.

A. GRIGAITIS

Elgetos Suvalkijoje

SUVALKIJOJE elgetas dažniausiai vadindavo ubagais, iš rusiško žodžio ubogy — pavargėlis. Nors nepriklausomos Lietuvos laikais mėgino spręsti socialines problemas ir elgetas įkurdinti prieglaudose, bet jie dažniausiai nenorėdavo valgyti valstybinės duonos. Labiau jie mėgo keliauti per žmones, su jais bendrauti. Labiau jiem patiko laisvė, nei gyvenimas prieglaudoje. Tad ir keliavo per žmonės, per atlaidus, giedodami, dainuodami, pasakodami savo istorijas. Vieniem sekėsi gerai, net turtelį susikrovė, kitiems teko duonos pluta tenkintis.

—o—

Apsirengę jie buvo prastais drabužiais, kaip ir dera elgetų luomui. Žiemos metu ant pilko sulopyto švarko užtemdavo milinę. Kepurė dažnai buvo kiškio kailio. Šilta. Kelnės milinės. Taip pat šiltos. Kojos klumpėm apautos. Vasaros metu pasilengvindavo drabužių naštą ir ant galvos užsivoždavo šiaudinę skrybėlę.

Elgetos papuošalai buvo jo didelės terbos. Per vieną petį kabėjo drobinė terba — tai tikras sandėlis, kuriame laikė duoną. Per kitą petį karojo šiaudinis krepšis, kurio sienos stangresnės. Ten dėdėvo gautus kiaušinius, lašinius, linų grįžtelį.

Rankose buvo tvirta lazda, dažnai apvyniota botagu. Tai ginklas prieš šunis.

Šunes iš tolo pažindavo atkylantį elgetą. Per daug jis išsiskyrė iš kitų žmonių. Pasukus kieman, šunes tuoj imdavo loti ir draskytis, taikstytis prie elgetos kojų.

—o—

PRISIMENU, kartą rudens pavakare atėjo pas mus aukštas, liesas, žilagalvis elgeta, apsivilkęs pilka milinę. Neprašytas atsisėdo netoli durų ant suolo, persižegnojo ir pradėjo kalbėti poterius. Troboj buvom mama, aš ir vaikas.

Elgeta, baigęs kalbėti maldas, paklausė: ar aš savas, kur šeimininkas?

— Aš esu šeimininkė, —lyg užsigavus atsakė mama.

— Atnešiau lauktuvių iš Prūsų, — paaiškino elgeta.

Tada mama pasiuntė mane ieškoti tėčio. Elgeta buvo atnešęs draudžiamos lietuviškos literatūros — knygelių ir laikraščių, kuriuos traukė iš milinės skvernų. Turėjo paslėpęs ir pintinaitėje. Ten buvo du dugnai, tarp kurių buvo sukimšta draudžiamoji spauda — lietuviškas žodis. Siūlė istoriją apie Genovaitę, miklų siuvėją, laikraščius, kalendorius. Tėtis nupirko porą laikraščių, knygutę. Kalendoriaus neėmė. Kalendorių gaudavo pas savo parapijos zakristijoną.

—o—

P. Kriaučiūnas per lietuvių kalbos pamokas Marijampolės gimnazijoje prisimindavo senelį elgetą — poetą, kuris aplankydavo Kriaučiūno tėviškę jaunystės dienose. Šis senelis elgeta keliaudavo dainuodamas apie upelius, miško grožį, paukštelius. Elgeta buvo beraštis ir savo kūrybos nesurašė. Šis tas liko žmonių atmintyje.

Buvo tokių dainių poetų ir daugiau. Jie buvo kūrėjais, bet nemokėjo rašto. Paleido jas skristi iš lūpų į lūpas. Prie tokių dainų pridėjo kiti savo posmus, ir taip susidarė naujos, gražios mūsų liaudies dainos.

Alvite per šv. Onos atlaidus buvo vienas elgeta su akiniais ir su armonika. Jis grojo ir giedojo pagal užsakymą. Užsakyti galėjai visokiausių giesmių apie visokiausius šventuosius. Jis buvo tikras giesmių kūrėjas, kuriam jų niekada nepritrūko.

—o—

SUNKIAUSIA dalia buvo neregių elgetų. Jei buvo kokie giminės, galėjo prie jų prisiglausti. Šiaip gi, išmirus tėvams ir artimiesiems, dažnai tekdavo ir jiem eiti per svietą. Tokį neregį elgetą dažniausiai kas nors lydėdavo, ar senelis, ar koks su vargės giminė, ar našlaitis vaikas. Neregiui elgetai žmonės buvo dosnūs, nežiūrėjo nei į tautybę, nei į tikėjimą — visiem davė. Gi kurčias elgeta jau neturėjo tos privilegijos, žmonės dažnai tokį net pašiepdavo: kurčias kaip kelmas.

Neregiui buvo sunku keliauti per kaimus. Dažniausiai jie gyveno prie miesto ir atlaidų turgaus dienomis uždarbiaudavo. Prisimenu vieną neregį Kaune. Jis visada stovėjo prie Karmelitų bažnyčios. Buvo taupus. Žaliajame kalne buvo pasistatęs net du namelius.

Buvo ir tokių elgetų invalidų, kurie negalėjo vaikščioti. Tokius vežiodavo nuo ūkininko pas ūkininką. Vienas palaikydavo kokią savaitę ir išveždavo kitur.

Prisimenu, kaip vasaros metu pas mus atvežė seną elgetą, kuris nevaldė kojų. Tai buvo Jurkšaitis, kuris gretimam kaime valdė 120 margų ūkį. Tas ūkis, kaip žmonės sakydavo, buvo užkeiktas. Per daugelį ran kų jis perėjo. Atvažiuoja ketverta arklių, o išeina pėsčias, plikas kaip tilvikas. Tokio likimo susilaukė ir Jurkšaitis — "prūsas" (taip žmonės vadindavo liuteronus).

Nežinau jo šeimos likomo, bet patį Jurkšaitį veždavo nuo šimtamargio pas šimtamargį. Girdi, buvo šimtamargio ūkio savininkas, lai tokie ir rūpinasi juo.

Jurkšaitį patalpino kluone. Ant grendimo paklojo šiaudų, davė paklodę, pagalvę, antklodę. Jurkšaitis buvo švariais baltiniais apsivilkęs, ilgu surdotu. Elgetos paprastai būna nuliūdę, o šis paraližuotom kojom buvo visada linksmas. Po dešimts dienų išvežė jį pas kitą šimtamargį.

—o—

SPAUDOS draudimo metu svarbiausios žinios buvo sužinomos mieste iš žydelių, kurie skaitė laikraščius. Iš jų išgirdavo, kas atsitiko mieste, Rusijoje ir visame pasaulyje, kur karas, badas, kur žemės drebėjimas ir t.t.

Žydai prekiaudami lankėsi kaimuose ir ten atliko žinių tarnybą. Elgetos, keliaudami per svietą, irgi gerai išnešiojo žinias, naujienas. Už naujienas gavo geriau pavalgyti.

Atsirado ir tokių elgetų, kurie skleidė lietuvybės idėją, kėlė nepasitenkinimą rusais.

Buvo ir tokių, kurie mokėjo gražiai ir sumaniai pasakoti, riesti visokias būtas ir nebūtas istorijas. Žiemos metu, kai darbai sulėtėja, tokie elgetos visur buvo laukiami ir gerai vaišinami.

Prisimenu tokią Agnieškėlę, sudžiūvusią moterėlę. Gyveno ji kažkur prie Vyštyčio ir pas mus ateidavo tik vasarą. Kasdien besirengdama toliau keliauti ir motinos nuolatos stabdoma, ji išbūdavo ir savaitę. Ji mėgo darbą, plovė indus, lopė, mezgė, ravėjo daržus. Agnieškėlė dirba ir pasakoja. Ji žinojo įvairiausių atsitikimų, šventųjų gyvenimus, vaikams sekė pasakas apie karalius, užburtas karalaites. Papasakodavo ir Genovaitės istoriją. Tokią Agnieškėlę mama laikė it kokią giminę ir išeinant apdovanodavo.

Stai ateidavo laikas dukrą leisti į marčias arba į namus kviesti marčią, sūnų išleisti į žentus. Tėvam tai didelis rūpestis. Visi nori išleisti savo dukrą už turtingo, protingo. Šiame reikale į pagalbą kartais ateidavo patikimas ir išmintingas elgeta. Tokį elgetą siuntė ten, kur turėjo lankytis piršliai. Elgeta turėjo sužinoti visą teisybę apie jaunąją, jaunąjį, tėvus, turtus ir t.t. Tos slaptos ir svarbios žinios tuoj buvo parnešamos atgal. Dažnai taip elgeta "šnipinėjo" abiem pusėm ir tuo mokėjo pasinaudoti. Mokėjo tokie elgetos ir piršliauti. Už tai gaudavo nemaža dovanų.

—o—

GAVĖNIOS metu elgetom užsakydavo iš Liubavo atnešti Verbų sekmadieniui kadugių, žalių šakelių. Pas mus kadugiai neaugo. Liubavo žemė buvo prie smėlio. Taip elgetoms buvo darbo. Atnešdavo jie medžio šeivoms ir pušinių šluotų, kuriom išvalydavo duonkepį.

(Bus daugiau)

Vytauto vainikas kuopos vėliavoje

Kun. Bronius Liubinas

Mainzas yra vienas iš seniausių Vokietijos miestų. Pernai iškilmingai minėjo 2000 metų sukaktį. Po antrojo pasaulinio karo Mainzas tapo Rheinland—Pfalz krašto sostine. Įkurtas universitetas gavo Gutenbergo vardą. Tame universitete paskutiniame dešimtmetyje studijavo ir tebestudijuoja visa eilė lietuvių, ypač medikų, studijoms atvykusių iš JAV. Šiuo metu 2 broliai Kungiai, Feliksas ir Zigmas, laiko baigiamuosius medicinos egzaminus.

4204 LS lietuvių sargybų kuopa. Šito seno, garbingo miesto pašonėje, vos už 10 kilometrų nuo Bonos, mažame Uhlerborno kaimelyje jau 10 metų gyvena 4204 LS lietuvių sargybų kuopa, saugojanti Vytauto Didžiojo kuopos vardą ir savo vėliavoje turinti **Vytauto Didžiojo vainiką.** Kuopai dabar priklauso apie 90 vyrų, iš jų 65 lietuviai. Likusią mažumą sudaro kitų 5 tautybių žmonės.

Kuopos rajoną galima palyginti su gražiai sutvarkytu didelio Suvalkijos ūkininko kaimu, o gal net ir su ištisu bažnytkaimiu. Prieš administracinį pastatą rūpestingai prižiūrimas gėlių darželis. Šalia gyvenamojo namo veršlūs berželiai svyruonėliai, o didžiuliame kieme skoningai išdėstytos gėlių lysės, ištisi gėlynai.

Garbingoje vietoje vėliavos aikštelė su akmenyje iškalta vytimi bei Gedimino stulpais ir tautinių švenčių metu plevėsuojančia lietuviškaja trispalve grakščiajame stiebe. Šalia pastatas, papuoštas lietuviškos ornamentikos kryžiumi. Tai kuopos bažnytėlė. Iš lauko kuklus barakėlis, o viduje skoningai, lietuviškai išpuošta koplytėlė su gražiu altorėliu centre. Virš altoriaus įrašas: "Aušros Vartų Marija, gelbėk Lietuvą".

Savaime suprantama, yra ir barakas, skirtas kito pobūdžio užsiėmimams — kuopos kantina. Netoli jos, kaip geram ūkininkui priklauso, šūns būda su senuoju gyventoju rudžiu. Rajono gale, nežymiausioje vietoje, tvartai su kiaulėmis... Taigi, tikras ūkis su visais būtiniausiais reikmenimis ir įrengimais.

Šventė rugsėjo 15. Keletą kartų per metus šiame gražiajame ūkyje atsipalaiduojama nuo kasdieniškų rūpesčių ir minima kuri nors tautinė šventė. Šiemet rugsėjo 15 buvo prisiminta tautos šventė ir 1863 metų sukilimas. Lietuvių kuopa sudarė minėjimui gražius rėmus, o turinį davė Vasario 16 gimnazija ir atsitiktinai apylinkėje pasirodęs svečias iš Cicero (JAV) **kun. Petras Patlaba.** Jis atlaikė katalikams pamaldas, savo pamokslę iškėlė religinę tų sukakčių prasmę. Pamaldų metu giedojo svečiai iš Vasario 16 gimnazijos. Mažutė kuopos koplytėlė nepajėgė sutalpinti dalyvių. Kaip per atlaidus kurioje nors Lietuvos parapijoje, dalis maldininkų turėjo likti šventoriuje.

Iškilmingą minėjimą atidarė kuopos vadas **kpt. Juozas Matulaitis.** Paskaitą skaitė Vasario 16 gimnazijos inspektorius Alfonsas Krivickas, taikliai supindamas abidvi minimąsias sukaktis į vieną "Vytautinės dvasios" pynę. Meninėje dalyje Vasario 16 gimnazistai žavėjo susirinkusiuosius įspūdingomis grupinėmis deklamacijomis, akordeono muzika ir Vaidilučių šokiu.

Po programos kuopos vadas apdovanojo gėlėmis meninę programą paruošusiąją mokytoją **Elizą Tamošaitienę,** padėkojo paskaitininkui, jaunimui ir bendrai Vasario 16 gimnazijai, kuri jau nebe pirmąjį kartą Uhlerborne išpildo lietuviškųjų švenčių programą. Ta pačia proga įteikė iš 4204 LS kuopos narių surinktus DM 200 — auką gimnazijos statybai. Pagal kpt. J. Matulaičio pranešimą, 4204 LS kuopos vyrai nuo 1960 m. statybai jau yra suaukoję DM 1.400. Vasario 16 gimnazijos direktorius padėkojo vadui ir visiem kuopos nariam už jų duosnumą, iškėlė Vasario 16 gimnazijos, kaip viso pasaulio lietuvių jungties, reikšmę ir pareiškė viltį, kad lietuvių dosnumas šiai įstaigai nesilpnės.

Vaišės. 4204 LS kuopa pasižymėjusi vaišingumu. Kam joje kada nors teko būti, tas gali puikiai įsivaizduoti. Šį kartą teko patiesti ant šono vieną iš 6 kuopos paršelių (kitą tikisi gauti Vasario 16 gimnazija). Stalai lūžta šviežiena, putoja alus, garuoja kavutė... Ir tai ne tik svečiams, bet visiems kuopos nariams. Gimnazistai gausiai apdovanojami šokoladu ir kitokiais skanėstais.

Svečiai. Rugsėjo 15 šventė pasižymėjo svečių įvairumu. Be Vasario 16 gimnazijos ir kunigo P. Patlabos, dar dalyvavo Sielovados direktorius tėv. Alfonsas Bernatonis iš Dieburgo, vienuolė seselė Apolinara iš Putnamo (JAV), seselė Emanuela iš Toronto (Kanada), 4 JAV lietuviai studentai iš Mainzo, JAV aviacijoj tarnaujantis L. Špokas su šeima ir daug kuopos narių bei apylinkės lietuvių šeimų. (Eli)

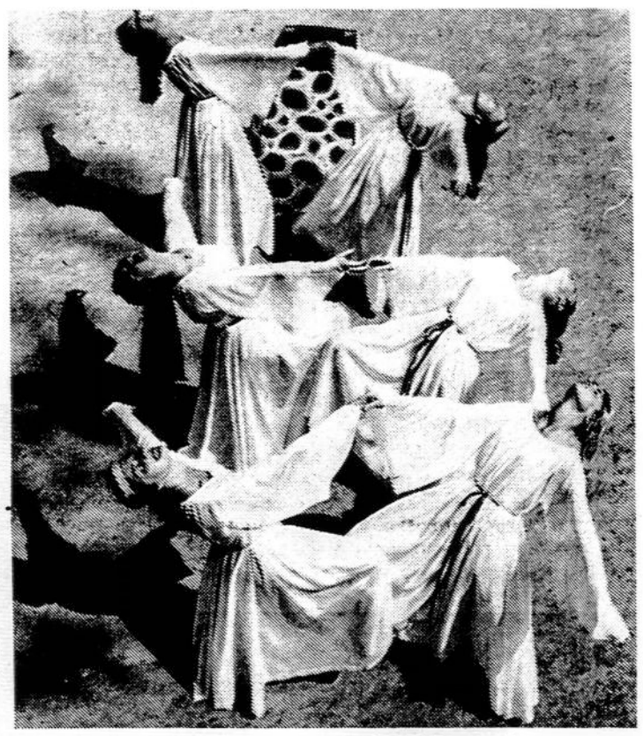

VAIDILUČIŲ ŠOKIS. Šoka Vasario 16 gimnazijos mergaitės: V. Endriukaitytė, M. Flinderytė, A. Glemžaitė, A. Janulytė, E. Morozovaitė, R. Tamošaitytė.

MIRĖ AGNIETĖ BALTRUŠAITIENĖ

Rugsėjo 14 šv. Marijos viloje, Elmhurst, Pa., po sunkios ir ilgos ligos mirė Agnietė Baltrušaitienė, sulaukusi 92 metų.

Velionė buvo gimusi Lietuvoje. Į šį kraštą atvykusi prieš 60 metų. Visą laiką gyveno Scrantone. Priklausė šv. Juozapo parapijai, šv. Onos draugijai, šv. Pranciškaus trečiajam ordinui. Maldos Apaštalavimo, Gyvojo Rožančiaus ir Altoriaus draugijom.

Velionė buvo pašarvota dukters ir žento — Klementinos ir Stanislovo Žemaičių namuose, 1419 N. Main Ave., Scranton, Pa. Palaidota iš šv. Juozapo bažnyčios rugsėjo 18. Geduton, Pa. Palaidota iš šv. Juozalingas mišias aukojo anūkas kun. Vytautas P. Žemaitis iš Williamsport, Pa., diakonu buvo kun. J. Kazlauskas iš Sugar Notch, Pa., subdiakonu kun. Vincas J. Pakutka iš Marywood kolegijos, Scranton, Pa. Prie šoninių altorių mišias aukojo kun. Antanas A. Ezerskis iš Wilkes-Barre, Pa., ir kun. Gediminas Jočys, O.F.M., iš Brooklyn, N. Y. Mišiose dalyvavo prel. Juozas V. Miliauskas, pa-

(nukelta į 6 psl.)

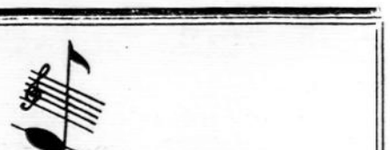

LIETUVOS KANKLĖS

Pirmoji lietuviškam pasauly kanklių muzikos plokštelė, įgrota Vysk. M. Valančiaus mokyklos Clevelande kanklių ansamblio, vadovaujamo Onos Mikulskienės. Kaina JAV:

Stereo $4.95 • Hi-Fi $3.95

Užsienyje užsisakant reikia pridėti persiuntimo išlaidas

Užsisakyti galima siunčiant pinigus adresu:

TAUTINIS KANKIŲ ANSAMBLIS

19700 Renwood Avenue Tel. 486-4942 Euclid, Ohio, 44119

PAPARČIO ŽIEDO šokyje Vasario 16 gimnazijos mokiniai vaizduoja Pragaro galias. Šokio autorė — mokytoja E. Tamošaitienė.

JAUČIAI JUNGE IR ŠV. PRANCIŠKUS

B. Ramanauskas, O.F.M.

Prancūzų menininkas Theobald Chartran (mirė 1907) viename savo nutapytame paveiksle **"Dainuojantis šv. Pranciškus"** įamžino du svarbius šv. Pranciškaus bruožus: darbą ir džiaugsmą. Pranciškus žinojo, jog dykinėjimas padaro nusidėjeliais. Pirmieji pranciškonai už darbą neėmė jokio atlyginimo. Jie nenešiojo jokių vienuoliškų drabužių, buvo apsirengę kaimietiškai, keliavo per kraštą, paprastai dviese, ir dirbo laukuose pas ūkininkus už kasdienę duoną. Miegojo daržinėse ir pašiūrėse ar kokio kaimo bažnytėlės prieangyje. Savo reguloje ir testamente šv. Pranciškus savo broliams rašė: "Broliai, kuriems Viešpats suteikė malonę darbuotis, tegul dirba ištikimai ir maldingai"..

Minėtas prancūzų menininkas nupiešė ir **jungą jaučių,** betraukiančių arklą ir paskui bežingsniuojantį šv. Pranciškų. Arklą atstoja neaptašytas medžio kamienas, iš kurio natūraliai išsišakoja arklo noragas ir dvi rankenos. Giliai alsuoją jaučiai. Darbas sunkus Čia yra primintinas šv. Pranciškaus regulos posakis imtas iš Evangelijos: "Nė vienas, kuris prideda savo ranką prie arklo ir atgal dairosi, netinka Dievo karalystei" (Luk. 9,62).

Šv. Pranciškus vadinamas Dievo giesmininku. Jis beardamas dainuoja. Dainų garsai siekė vešlius Umbrijos slėnius. Kūnas dirbo, o siela mąstė: "Melskis ir dirbk!"

Pranciškus paskutinį savo gyvenimo rudenį (1226 m.) Asyžiuje, visiškai išsekęs ir beveik jau apakęs, praleido San Domiono vienuolyno sode. Tvirčiausiai buvo įsitikinęs, kad dieviška meilę turėtų jausti ne tik žmonės, bet visi kūriniai. Ragino ir kvietė šlovinti Viešpatį, kalnus, medžius ir vandenis. Jo sukurtoji "Saulės Giesmė" buvo paskutinioji jo gyvenimo saulėlydžio meilės malda savo Viešpačiui. Giesmė buvo pats šventojo gyvenimas čia žemėje.

Norėdami suprasti šv. Pranciškų ir jo tvirtą paprastumą, turime jį vadinti šv. Pranciškum Nukryžiuotuoju. Kristus jam buvo didis sakramentas. Kristus yra pagrindinis šv. Pranciškaus dvasiai suprasti raktas, jo buities kelias, galvojimas, veikimas ir sekimas.

Kardinolas Jokūbas de Vitri, šv. Pranciškaus bendralaikis, rašė apie pranciškonų sąjūdį: "Jie taip rūpestingai stengėsi atnaujinti uolumą, neturtą ir paprastumą primityvios Bažnyčios, savo dvasios troškuliu ir ugnim semti tyrąjį vandenį iš Evangelijos šaltinio, kad sekiotų ne tiktai įsakymus, bet taip pat ir Evangelijos patarimus ir sektų tobuliausią Evangelijos gyvenimo pavyzdį ... Tai yra šventas Mažesniųjų Brolių Ordinas ir nuostabi tų žmonių draugija, kuriuos Dievas pašaukė šiom dienom" (circa 1220).

SPALIO PIRMOSIOS DIENOS

Spalis yra antrasis metuose **Marijos mėnuo** — šv. Rožančiaus. Spalio 13, 1917 metais Švenč. Marija paskutinį kartą apsireiškė Fatimoje, prašydama, kad būtų meldžiamasi už nusidėjėlių atsivertimą ir kalbamas Rožančius Dievo pasigailėjimui išmelsti.

Spalio 1 — Šv. Remigijaus diena. Šv. Remigijus yra buvęs frankų, dabartinių prancūzų palikuonių apaštalas, krikštijęs jų karalių Chlodvigą ir atvertęs į krikščionybę visą tautą.

Spalio 2 — Angelų Sargų dieną, nepriklausomoje Lietuvoje policijos šventė. Angelas (graikiškai pasiuntinys) yra Dievo siunčiamas žmogui saugoti, tačiau ne policine drausme, o antgamtiniu vadovavimu, kuriam žmogus gali ir nepaklusti.

Spalio 3 — Šv. Teresėlės Kūdikėlio Jėzaus šventė, prancūzų skaisčios mergelės, misijų apaštalės ir Rusijos globėjos.

Spalio 4 — šv. Pranciškaus Asyžiečio diena, serafiškos dvasios šventojo, Mažųjų Brolių steigėjo, vadinamo antruoju Kristumi.

Kas norėtų skelbtis Darbininke prašomas skambinti:

GLenmore 5-7281

ŠV. PRANCIŠKAUS ASYŽIETIS ARIA. Dail. Th. Chartran.

IŠ VISUR

— **G. Vasiliauskienės,** solistės iš Australijos, koncertas Elizabethe, N. J. rengiamas spalio 19. Rengia LB New Jersey apygarda.

— **Pranas Žukauskas,** gyv. Los Angeles, Calif., lankėsi Vilniuje ir Rygoje, tačiau negavo leidimo nuvykti į savo tėviškę. Los Angeles jis yra šv. Vardo draugijos pirmininkas šv. Kazimiero parapijoje.

— **Zeferinui Juknevičiui,** gyv Argentinoje, sueina 50 metų. Jis yra Argentinoje gimęs ir jau 16 metų vadovauja lietuvių radijo valandai; yra išvertęs į ispanų kalbą keletą knygų ir daug straipsnių, liečiančių Lietuvą.

— **Dainavos ansamblis** iš Chicagos pakviestas dainuoti parapijos šventėje spalio 12 St. Catherines, Kanadoje. Parapijos klebonu yra T. B. Mikalauskas, O.F.M.

— **Dr. Pijui Grigaičiui,** socialdemokratų veikėjui, Naujienų redaktoriui ir ilgamečiui Alto sekretoriui, spalio 6 sueina 80 metų. Iš Lietuvos, Suvalkijos, jis turėjo pasitraukti 1905 metais dėl dalyvavimo revoliucijoje prieš caro valdžią.

— **Joakimas K. Padvaiskis,** baigęs pirmuoju Buenos Aires katalikų universitetą, pakviestas tame pačiame universitete dėstyti ekonomijos mokslų.

— **Kun. Aleksandras Bublys, marijonas,** žymus misijonierius ir Marianapolio aukštesnės mokyklos mokytojas, yra miręs prieš 25metus, rugsėjo 23.

— **Lietuviai Argentinoje** — šiuo vardu Buenos Aires yra išleistas iliustruotas 80 puslapių leidinys.

— **Kipras Bielinis,** buvęs nepriklausomos Lietuvos seimo narys, gyvenąs dabar New Yorke, socialdemokratų veikėjas, Vliko ir Lietuvos Laisvės Komiteto narys, parašęs stambius savo prisiminimus iš 1905 metų revoliucijos ir ankstyvesnių laikų, rugsėjo 26 sulaukė 80 metų. Jis yra sūnus garsaus knygnešio Jurgio Bielinio, praminto "Knygnešių karalium", mirusio 1918 m.

— **Kun. Stasys Žilys,** gyv. Romoje, piešia šv. Kazimiero paveikslą lietuvių šv.Kazimiero bažnyčiai LosAngeles, Calif.

— **Ramūnas Valteris,** gyv. Anglijoje, baigė Birminghamo universitete inžinerijos mokslus ir tame pačiame universitete gavo mokslinį darbą ir ruošiasi daktarui. Naujas inžinierius yra gimęs Kaune 1941 m.

— **Dr. Jonas Mūraška** yra pakviestas moksliniam darbui Montrealio universitete, Kanadoje.

— **Roma Mastienė,** gyv. Chicagoje, konkurso keliu laimėjo varžybas dainuoti operoje "Carmen", kurią stato naujai susikurusi draugija.

Naujausios knygos —

MARIUS KATILIŠKIS

SVENTADIENIS UŽ MIESTO

Rinktinės novelės iš visos autoriaus kūrybos. Dail. A. Kuraičio iliustracijos ir knygos apipavidalinimas. Laukusimtis išleidimas, kieti apdarai, 355 psl., $5.00.

SALLY SALMINEN

KATRYNA

Išgarsėjęs švedės romanas iš Baltijos žvejų gyvenimo. Du tomai vienoje knygoje, 565 p., kieti apdarai, $5.00.

Abi knygas išleido čikagiškė TERRA. Užsisakykite jas abi ar bet kurią iš jų, kartu pridėdami ir čekį — knygos bus jums tuojau prisiųstos paštu.

TERRA

3237 West 63rd Street

Chicago 29, Ill.

O KO KO?

KAS ŽYGIUOTŲ PIRMIEJI

Žvirblis BePastogis, atsigavęs po vasaros karščių, turi malonaus garbingumo jums pateikti tokią spaudos apžvalgą, paimtą iš Europos Lietuvio Nr. 777, rugsėjo 10 dienos:

Visi stebėjome gražiai ir tvarkingai vykusias demonstracijas Washingtone. Apie jas labai daug rašė pasaulio spauda, rodė televizija ir pasakojo radijas.

Sunday Telegraph savo vedamosiose pastabose ir klausia, ar mes kada nors matysime savo gyvenime panašias demonstracijas Kremliuje? Ir jeigu jos kada nors ir įvyktų (gal būt, tik pagal komunistų partijos įsakymą), kas pirmieji žygiuotų? Pagal laikraščio nuomonę, pirmieji žygiuotų dviejų milijonų žydų atstovai, nes jie yra žemiau privilegijų.

Toliau laikraštis nurodo, kad jie negali asimiliuotis su rusais ar gyventi savitą žydišką gyvenimą, nes profesijos ir viešas savitas gyvenimas jiems uždrausta. Jie, girdi, ten negali organizuotis ar emigruoti. Pusė aukų, nuteistų už "ekoniminius nusikaltimus", yra žydai.

Nežinau, kas žygiuotų antrieji. Tačiau, mano giliu įsitikinimu, žydai pirmieji nežygiavo ir nežygiuotų. Ir žygiuotų, gal būt tik paskutinėse eilėse.

Puikiai atsimenu, kai Sovietai pirmą kartą okupavo Lietuvą, dauguma Kauno žydų su džiaugsmu sutiko raudonarmiečius miesto gatvėse. Jaunos žydaitės kabinosi raudonarmiečiams ant kaklo ir lietuvių išaugintomis gėlėmis puošė jų suklerusius ir tarškančius tankus. Žydo nebuvo galima pavadinti tada žydu, nes jie išsižeisdavo ir skųsdavo komunistų partijai.

Pažiūrėkime į sovietinius šnipų sąrašus. Ar ten yra ne didesnė dalis žydų? Tik, žinoma, ten jie slepiasi ir nesisako, kad yra žydai. Šitą garbę žydai atiduoda kitoms tautoms.

Ar sovietinis šnipas mums gerai žinomas Vilkaviškio žydas Dr. Sobolevičius prisipažino, kad jis yra žydas, kai jį pagavo bešnipinėjantį sovietams? Ne. Tada jis buvo lietuvis.

Mes dar šiandien gauname laiškų iš Lietuvos, kuriuose skundžiamasi, kad žydai čia visur lenda, kad jie yra privilegijuoti.

Kas gi iš tikrųjų ten žygiuotų pirmieji?

Man atrodo, kad Kremliuje žygiuotų ne tie, kurie nuteisti už vadinamuosius ekonominius nusikaltimus, o tie, kurie ėjo mirti už savo krašto laisvę, kurie sovietiniuose kolchozuos nešą baudžiavą, kurie buvo laisvi, o šiandien paversti sovietiniais dvidešimto amžiaus vergais.

Pagaliau mes matėme anais metais Rytų Vokietijos darbininkus, žygiuojančius ir prašančius tik duonos ir laisvės. Mes matėme žygiuojančią ir kovojančią Vengriją. Jie žygiavo prieš Kremliaus priespaudą ir tironiją. O kur buvo tų kraštų žydai?

Aš nekalbu visų lietuvių vardu. Tai yra mano nuomonė, paremta patirtimi ir giliu įsitikinimu. **J. Girdys**

TAUTOS ŠVENTĖ P. AUSTRALIJOJE

Adelaidėje iškilmingai paminėta tautos šventė rugsėjo 8. Išvakarėse Liet. Kat. Moterų draugija turėjo savo pamaldas. Tuoj po pamaldų draugijos narės Katalikų centre ėmė tvarkyti salę ir rengti Lietuvos prisiminimų parodą, kurioje buvo išstatyta iš Lietuvos atvežtų juostų, audinių ir kt. Pusdešimt išstatė Lietuvos pašto ženklus. Parodą aplankė apie 200 žmonių.

Lituanijos choras, vadovaujamas muz. V. Šimkaus, su tautinių šokėjų grupe ir akordeonistais išpildė programą P. Australijos našlėms, kurios su vaikais stovyklavo vienoje stovyklojoje. Koncerto metu buvo supažindinta su Lietuva ir su dainomis bei šokiais.

Sekmadienį, rugsėjo 8, prie lietuvių namų buvo iškelta Lietuvos vėliava. Pamaldos buvo šv. Kazimiero koplyčioje, kur šventei pritaikyta pamokslą pasakė kun. A. Kazlauskas.

Šventės minėjima rengė Lietuvių Bendruomenės Adelaidės apylinkė. Buvo numatytas P. Andriušio parašytas specialus vaidinimas "Vainikavimo išvakarėse", bet, susirgus režisieriui J. Neverauskui, programa buvo pakeista. Choras išpildė daugiau dainų ir tautinių šokių grupė — šokių.

Paskaita skaitė V. Petkūnas. Solo dainavo M. Pečiulienė. Žmonių buvo pilna salė. Po programos visi dalyvavo vėliavos nuleidime. **V. Jankauskas**

A. Baltrušaitienė

(atkelta iš 5 psl.)

rapijos klebonas, prel. Jonas F. Boll - Baltusevičius (Scranton), prel. Joseph A. Quinn (Scranton) prel. Mykolas Kemežis (Elizabeth), nemažas būrelis kunigų, seserų vienuolių.

Mišių metu giedojo apylinkės lietuvių parapijų vargoninkai: Alfonsas Bulevičius iš Scranton, Jonas Saučiūnas iš Kingston, Petras Karašauskas iš Wilkes-Barre ir Jokubas Varaitis iš Luzerne.

Giminių ir kitų žmonių buvo pilna šv. Juozapo bažnyčia. Velionė palaidota šv. Marijos kapinėse Elmhurst, Pa. Laidojimo apeigas atliko sūnaitis kunigas Vytautas P. Žemaitis su asista.

Nuliūdime paliko dukteri ir žentą Klementiną ir Stanislovą Žemaičius, pas kuriuos gyveno, sūnų Joną Baltrušaitį Detroite, Mich., sūnaitį kun. V.P. Žemaitį, dukraitę seselę Mariją Elzbietą ir dukraitę Mrs. Leokadiją Donaravičienę iš Lansdowne, Pa., ir 2 provaikius.

Laidotuvėmis rūpinosi direktorius C.A. Kižis iš Pittston, Pa.

Žemaičių šeima yra dėkinga kunigams, seselėms, giminėms ir draugams už užuojautos žodį, užrašytas mišias. (V. Ž.)

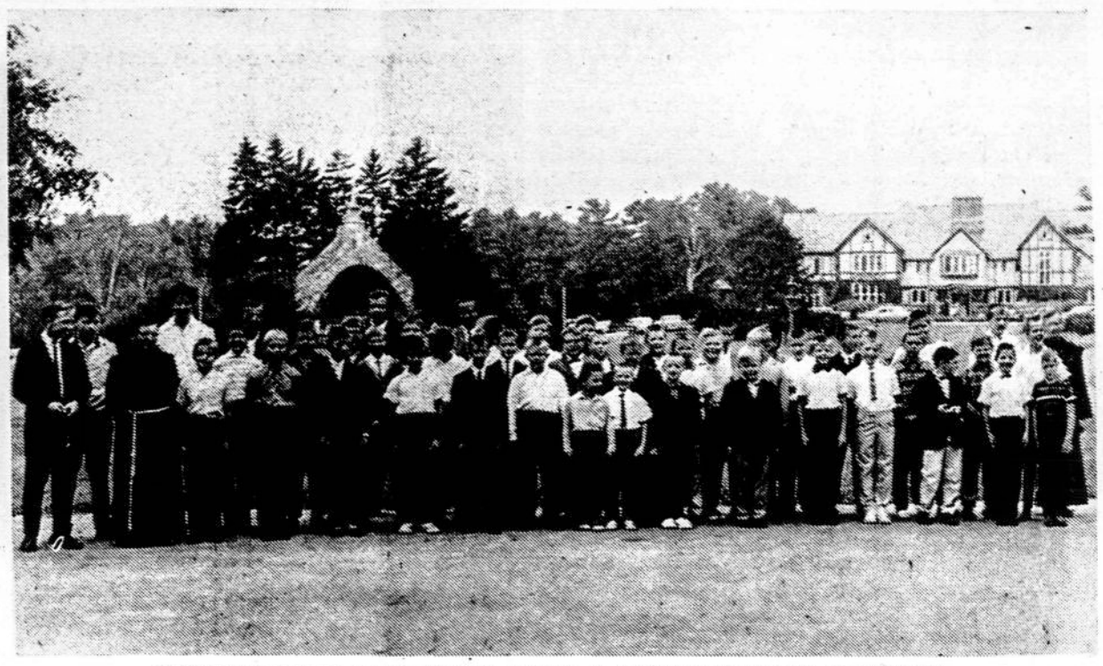

KENNEBUNKPORTO vasaros berniukų stovykla su savo vadovais ir tėvais pranciškonais.

BŪSIMIEJI MŪSŲ VEIKĖJAI AUGA ORGANIZACIJOSE IR STOVYKLOSE

"Baigės rugsėjis. Po orą bailiai voratinkliai draikės be vėjo, šypsojo saulė; bet jos spinduliai tarytum sudiev tekalbėjo".

Taip Maironis apdainavo Lietuvos spalvotas rudens dienas. Rugsėjo dienas jaunimas gerai žino — tai mokslo metų pradžia. Vieni pradeda savo pirmąsias dienas mokykloje, kiti jau kopia aukščiau, dar kiti — jau gerokai aukštai, aukštesnėse mokyklose. Tai jaunimo gražiausias gyvenimo laikas, kada niekas nerūpi, kada dar yra savo mielų tėvelių globoj. Pravėrus kolegijų duris, daugelis iš jų susiduria su pragyvenimo klausimu, nors ir tada jaunystė vis dar tokia graži!

Štai, Brocklyno šeštadieninė mokykla. Kiek čia triukšmo pirmą dieną po vasaros atostogų, kiek čia pasakojimų ir juoko. Kiekvienas nori pasakyti pirmas apie savo nuotykius pajūry, stovykloj. O žiūrėk, mamos rankos įsikibę, pirštukus į burnytes įspaudę, stovi būsimieji darželio auklėtiniai ir pagarbiai žiūri į vyresniuosius savo draugus, kurie zuja laiptais aukštyn ar žemyn, kol juos rūpestingi mokytojai sutvarko klasėse. Jie tėvelių atvedami į tą mokyklą, kad įgytų žinių apie Lietuvą, lietuvių kalbą, lietuviškus papročius ir t.t. Vaikai gerai išmoksta lietuvių kalbos, Lietuvos istorijos, geografijos, kiek jų mažos galvutės sugeba suprasti. Bet baigia tą mokyklą, ir visa pradeda užmiršti. Kas daryti, kad liktų samoningais lietuviais visą laiką?

Jaunimo organizacijos

Čia ateina į pagalbą mokyklinio amžiaus jaunimo lietuviškos organizacijos. Lietuviškose mokyklose įgytas žinias jos įveda į visuomeninį gyvenimą, moko aktyvumo ir susidrausminimo. Tai būsimieji, aktyvūs Lietuvių Bendruomenės nariai. Lietuvių Bendruomenė, manrodos, galėtu ir raštu pakviesti kiekvieną baigusį aukštesniąją mokykla jaunuolį stoti į vietos apylinke. Bendruomenė turėtu daugiau globoti ir remti mokyklinio jaunimo organizacijas ir tautinių šokių grupes, nes jos atstovauja ne tik mokyklai, bet ir lietuvių visuomenei.

Lietuviškos organizacijos (mokyklinio amžiaus) šiame krašte yra stipriausios iš visu kitų tautybių organizacijų. Viena iš tokių New Yorke yra moksleiviu ateitininkų kuopa Marijos Pečkauskaitės vardo. Ji priklauso Moksleiviu Ateitininku Sąjungai, kuri kartu su Studentu Ateitininku ir Sendraugiu Sąjungomis sudaro Ateitininku Federaciją. Tai grynai pasaulėžiūrinė, tautinė, kultūrinė lietuviška organizacija **New Yorko moksleiviai ateitininkai.**

Ateitininkų kuopos nariai turi savo paskaitas, referatus, diskusijas, ideologinius kursus, stovyklas. Ruošiamos meninės programos, minėjimai, pasilinksminimai, žaidimai. Kuopa turi savo vėliavą, kuria dažnai matome iškilmingai įnešamą lietuviškose bažnyčiose. Ja lydi visada didelis gerai drausmingų ir organizuotų kuopos narių būrys. Dalyvauja bažnytinėse bei tautinėse šventėse, minėjimuose, kai kur net atlieka programas. Kasmet ruošia savo tėveliams šeimos šventę, motinos dieną, velykaičių ritinėjima, palaiko tradicinius ateitininkiškus bendrus pusryčius, priimdami drauge šv. komuniją.

Dažnai moksleivius ateitininkus matome New Yorko vyčių ar skautų surengtuose minėjimuose ir šventėse. Tie moksleiviai ateitininkai, kurie priklauso ir skautam, spėja ir ten dalyvauti. Daug iš jų yra puikūs deklamuotojai, geri skaitytojai, o jų lietuviška aiški kalba gali sukelti pavydą tiems, kurie taip vengia lietuviškai kalbėti.

Pernai jaunučius ir jaunesnius moksleivius ateitininkus matėme vaidinant "Kur tu esi, Mamyte?", Varlių karalių, malda "Tėve mūsų", Maironio Medvėgalio kalną, Lietuviškas vakaruškas, girdėjome deklamuojant, skambinant, pianu ir groiant smuiku. New Yorko lietuviško radijo klausytojai buvo sužavėti jaunųjų ateitininku eilėraščių pyne, kuri buvo skirta paminėti Lietuvos partizanams ir liūdnam birželiui.

Jaunučiai leidžia mėnesinį laikraštėlį "Jaunutis", kur patys rašo ir iliustruoja. Vyresnieji gausiai dalyvauja ideologiniuose kursuose, vasaros stovyklose. Pavasari daromos iškylos į gamta, kur dalyvauja ir jų tėveliai bei draugai. Kai vyresnieji moksleiviai bando aiškinti gyvenimo klausimus diskusijomis, jaunučiai atlieka darbus "praktiškai": lipdo ką nors iš molio, piešia, dainuoja lietuviškas daineles, suka ratelius, žaidimus.

KVIETIMAS

Kuopa susideda iš trijų burelių: jaunučiai (nuo darželio iki IV skyriaus), jaunesnieji (V-VIII skyrius) vyresnieji ateitininkai (High School). Jiems vadovauja ir padeda veikti kuopos dvasios vadas, būreliu vadovai ir tėvų komitetas. Kuopos scenos pasirodymai žinomi ne tik moksleivių tėveliams ir New Yorko sendraugiams, bet ir toms mamytėms, kurios atvažiavo į šį kraštą prieš 50 ar daugiau metų, ir kitai lietuviškai visuomenei.

Mamytės ir tėveliai, nepavydėkite jaunystės savo vaikam, nes tos gražios nerūpestingos dienos jiems prabėgs, kaip ir jums prabėgo. Nesendinkite savo jaunimo, nes ir jūs dar bėgat lenktynių su laiku. Leiskite jaunimui pabūti dar "vaikišku", tegul jis praleidžia laiką tain, kaip jo amžiui tinka. Rašykite jaunimą į lietuviškas organizacijas, nepakenks jam truputį drausmės ir kultūrinio bendradarbiavimo lietuviškoj aplinkoje. Geriau bus, kai mažas pipirukas ar aguonėlė padeklamuos scenoi dvi eilutes, padainuos lietuviškas daineles, negu apsikabinęs viskiais tariamais ginklais, vaidins "good and bad guys" ir gatvėje pamegdžios baisius vaizdus, kuriuos mato televizijoje. **R.J.P.**

VASAROS berniukų stovykla Kennebunkporte kelia vėliavas.

DISKUSIJOS prie pusryčių stalo, kai vadovai nusisuko į šalį. Iš berniukų vasaros stovyklos Kennebunkport, Me. Visos nuotraukos B. Kerbelienės.

BŪSIMIEJI beisbolo meisteriai vasaros berniukų stovykloje Kennebunkport, Me.

RADIJO PROGRAMOS

BOSTON, MASS.
Vedėjas
JONAS J. ROMANAS, Sr.
WHIL - 1430 kil. Medford, Mass.
Sekmadieniais nuo 11 iki 12 vid.

BOSTON, MASS.
Vedėjas
STEP. MINKUS
WLYN — 1360 kilocycles
Sekmadieniais nuo 1 - 1:30 val. p.p.

BROCKTON, MASS.
Vedėjas P. VIŠČINIS
173 Arthur St., Brockton 18, Mass.
Tel. JU 6-7209
AM bang. 1190 kil.—FM bang. 105.7 meg. iš WKOX, Framingham, Mass.
Sekmadieniais 8 - 9 val. ryte

DETROIT, MICH.
Vedėjas RALPH J. VALATKA
WJLB, 1400 banga
15756 Lesure, Detroit 27, Mich.
BRoadway 3-2224
Šeštadieniais 4:30 - 5:30 popiet

HARTFORD, CONN.
Ved. ALG. DRAGŪNAVIČIUS
WPOP, 1410 klc.
273 Victoria Rd., Hartford 14, Conn.
Tel. CH 9-4302
Sekmadienį — 11 - 12 val. dieną

PHILADELPHIA, PA.
WTEL, 860 banga
Ved. ADOLFAS GAIGALAS
335 Titan St., Philadelphia 47, Pa.
HOward 7-4176
Šeštadieniais nuo 3:30 - 4:00 v. p.p.

WATERBURY, CONN.
WWCO — banga 1240-1000 klc.
Ved. ANT. PALIULIS
321 Robinwood Road
pran. Edv. Melninkas
Sekmad. — nuo 12:30 - 2 val. p.p.

CHICAGO, ILL.
SOPHIE BARCUS — Šeimos radijo programos. Radijo stotis WOPA — Oak Park, Ill. AM 1490 klc.; FM 102.7 megac. kasdien 10-11 val. r.; šešt. - sekm. 8:30-9:30 val. r.; Lietuviškos vakaruškos pirm. 7-8 val. v.

McKEESPORT, PA.
WEDO, 810 banga
Vedėjas
Kun. ALF. SUSINSKAS
706 Talbot Avenue, Bradock, Pa.
Sekmadieniais nuo 1:30 val. p.p.

TIK VIENAS DOLERIS

Kas prisiųs 1 dol. su nauju adresu, gaus DARBININKĄ susipažinti iki šių metų pabaigos. Kas prisiųs 5 dol., gaus vieneriem metam.

Kviečiame pasinaudoti metų pabaigos papiginimu ir užsakyti DARBININKĄ sau arba artimiesiem. Paraginkite draugus bei pažįstamus arba prisidėkite auka, kad galėtume siuntinėti tiem, kurie nori skaityti, bet negali užsimokėti. Prašome pasinaudoti užsakymam šia atkarpa.

DARBININKAS

910 WILLOUGHBY AVE., BROOKLYN 21, N. Y.

Prašau siųsti laikraštį adresu:

Vardas ir pavardė .....

Adresas .....

Užsakė .....

Siunčiu už prenumeratą $.....

Norite geros meniškos fotografijos —

PORTRETO - ŠEIMOS - VAIKŲ

įvairių progų: vestuvių, krikštynų, gimtadienių, pobūvių ir kt. nuotraukų; norite atnaujinti seną fotografiją? Jums geromis sąlygomis padarys —

VYT. MAŽELIS

422 Menahan Street, Ridgewood, Brooklyn, N. Y.

Tel. HYacint 7-4677

Ilgo grojimo plokštelė —

MYLĖSI LIETUVĄ IŠ TOLO

II-sios Dainų Šventės rinktinė

High Fidelity — $4.00 Stereo — 5.00

Galima įsigyti:

DARBININKO ADMINISTRACIJOJE

910 Willoughby Ave., Brooklyn N. Y. 11221

Užsakymai iš kitų vietovių priimami adresu:

K. KASAKAITIS

4719 So. Maplewood Ave., Chicago, Ill. 60632

REPUBLIC

Liquor Store, Inc.

322 UNION AVE. BROOKLYN 11, N. Y.

Tel. EV 7-2089

JURGIS J. JOKUBAITIS, Manager

Didelis pasirinkimas įvairių vynų, degtinių, konjakų, midų — šventėms bei kitokioms progoms.

HOLY LIGHT

BAŽNYTINIŲ ŽVAKIŲ DIRBTUVĖ

RELIGIOUS CANDLES OF EVERY DESCRIPTION

B. KUČINSKAS, sav.

280 BOERUM ST., BROOKLYN 6, N. Y.

(212) GL 6-0200 Resid. ILlinois 8-7118

FESTIVAL RESTORANAS IR BARAS

VACYS STEPONIS, savininkas

40 East 26th Street, New York City, N. Y. • MU 3-2928

GERI PIETŪS IR VAKARIENĖS — JAUKUS BARAS

Salė vestuvėm, susirinkimams ir kitiem pobūviam

Salėje gali tilpti 200 žmonių

LIETUVIŲ SUSIRINKIMAMS SALĖ NEMOKAMAI

NAUJI ŽURNALAI

Aidai, rugsėjo mėn. numeris. Rašo: Pranas Garšva — Tautinė parapija išeivijoje, Mykolas Vaitkus — Žvelgiant atgal (spausdinama ir jo eilėraščiai), Pr. Paulinkonis — Amerikos lietuvių istorija kaip tautinio auklėjimo priemonė, Vyt. Alantas — Šventaragis sutinka Rašuonę, Leonardo Andriekaus eilėraščiai, Vaclovas Čižiūnas — Mūsų politinės vienybės ir strategijos klausimu, dr. p. Skardžius — Dievas ir perkūnas. Apžvalgų skyriuje randama: J. Gimbutas — Lietuvos meno istorijos tyrinėjimai, J. V. recenzuoja K. Bielinio — Teroro ir vergijos imperiją. M. Šileikis — Dail. J. Paukštienės paroda, St. Daunys — Antroji tautinių šokių šventė, K. Mockus — Organizaciniai klausimai.

Karys, rugpiūčio rugsėjo numeris, skirtas 1863 metų sukilimui paminėti. Pagrindinius straipsnius apie sukilimą parašė dr. V. Sruogienė. Žurnalą redaguoja Zigmantas Raulinaitis.

Lietuvos pajūris, nr. 2. Leidžia Kanados Mažosios Lietuvos Bičiulių Centro valdyba. Redaguoja A. Lymantas. Per metus išeina 4 numeriai.

PRISIMINKITE KAIMIETIŠKO KUMPIO SKONĮ

Niekur nerasite geresnio kaimietiško skonio kumpio, pagaminto pagal senoviškus papročius, visuose europietiškuose valgiuose. Moksliški maisto tyrinėjimai aiškiai įrodo, kad valgio skonis padaro valgį skanų patrauklų ir pasotinantį. Skonis turi nuostalgišką ypatybę. Jis primena mums praeitį. Tikras **lenkiškas kumpis** turi šį skirtingą skonį, kuris yra vienintelis. Tai buvo pasiekta tradiciniu kaimietišku bei ilgoku šio kumpio gaminimo būdu ir vartojimu tik pačios geriausios kiaulienos.

Kai pirksite maistą, reikalaukite visose krautuvėse tikro **Importuoto lenkiško kumpio,** kuris užsitarnavo "Housekeeping" žurnalo nepaprastą įvertinimą. Nepamirškite kartu pirkti ir importuotą **lenkišką kiauliena.** Lenkiškas kumpis ir kiauliena yra pakuojama pagal Amerikos valdžios reikalavimus. Reikalaukite tikrų importuotų lenkiškų mėsos produktų. (Sk.)

REAL ESTATE

ANDRE MULLER
Contracting Corp.
Route 25A & Harrison Ave.
Miller Place, L. I.
General Contractors and Builders, Custom House building. Building plots available in Port Jefferson and Miller Place. — SH 4-2177

— SEAFORD —

NEW HIGH RANCH, 6 Rooms, 3 Bedrooms, 1½ Baths, Cabinet lined kitchens, full basement attached, garage — $18,990 — BUILDER: CA 1-5511

H. W. MALE & FEMALE

I NEED
HELP
WOULD YOU LIKE
TO SELL?
Call Mr. Reilly — UL 4-6159

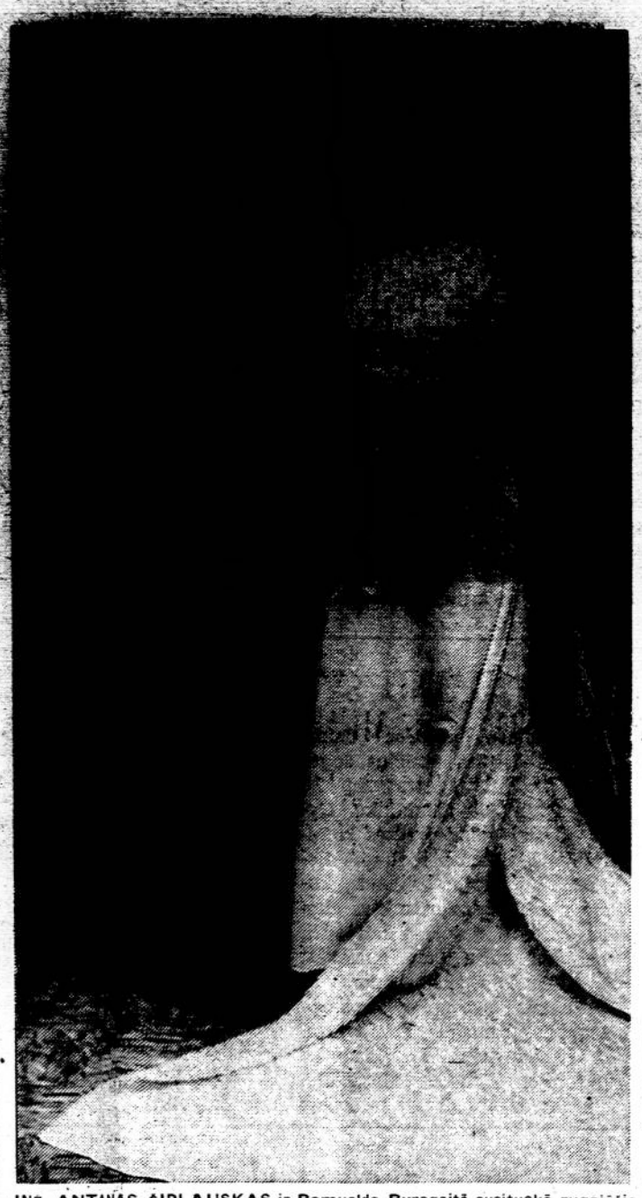

INŽ. ANTANAS ŠIDLAUSKAS ir Ramualda Buragaitė susituokė rugpiūčio 31 Aprieškimo parapijos bažnyčioje.

PRANCŪCIJA KOVOJA SU PINIGŲ INFLIACIJA

Daugelį kraštų, neišskiriant ir JAV, kankina pinigo vertės mažėjimas, kuris yra palietęs ir Prancūziją, nes nuolatos prekės brangsta (infliacija). Kiekvienas kraštas savomis priemonėmis kovoja prieš šią ekonominę negerovę, nuo kurios paprastai daug nukenčia smulkieji pinigų taupytojai (mažasis žmogus). Ir tai darosi tuo pačiu metu ir tempu, kai kraštų ūkis žydėte žydi ir stambioji pramonė bei prekyba duoda didelius pelnus.

Kaip iš Paryžiaus rašoma (The New York Times, rugsėjo 24 d.), Prancūzijos vyriausybė ėmėsi naujų priemonių to "mažojo" žmogaus santaupoms apsaugoti, kad ne tik tos turimosios santaupos nemažėtų, bet, krašto ūkiui augant, smulkiosios žmonių santaupos galėtų dar **pasinaudoti didžiaisiais įmonių pelnais.** Kartu norima surinkti ir laisvai laikomąjį pinigą ir jį investuoti į pramonę bei kitas ūkio šakas, nes vis neužtenka investacinio kapitalo. Tuo pačiu norima žmones apsaugoti nuo nereikalingo išlaidumo ir nuo infliacijos.

Viena iš tokių priemonių yra **Investavimo Fondai** (Mutual), kurie JAV sėkmingai veikia jau per 20 metų; jie visiems tautpytojams labai lengvai ir paprastai prieinami. Kaip praeities praktika rodo, per ilgesnę metų eilę (5-10-15) JAV minėtieji fondai smulkiąsias į juos investuotasias santaupas padidino 3-5 kartų ir daugiau. Tuo tik nenukentėjo nuo pinigų infliacijos, bet, priešingai, jo santaupos automatiškai žymiai išaugo.

Pradžiai numatyta, kad Prancūzijoje bus įsteigti **4 Investavimo (Mutual) Fondai** su pradiniu kapitalu ne mažiau kaip po 20 milijonų frankų (apie 4 mil. dol.) Šie kapitalo 90 procentų turės būti investuota į prekybos, pramonės ir kito stambaus verslo įmones, kurias parinks atitinkami specialistai-ekonomistai.

Prancūzijos Investavimo Fondai veiks tokiais pat principais, kaip ir JAV: parduodamųjų fondų šėrų kainos derinsis su kainomis superkamųjų šerų, kai juos šerininkai norės parduoti, minus prekybinis patarnavimas. Investavimo Fondų šėrų kainos reguliuojasi su kitų vertybių popierių kainomis, vertybės popierių biržose. (stock exchange). Jų kainos kasdien skelbiamos didesniuose laikraščiuose. J. Audėnas

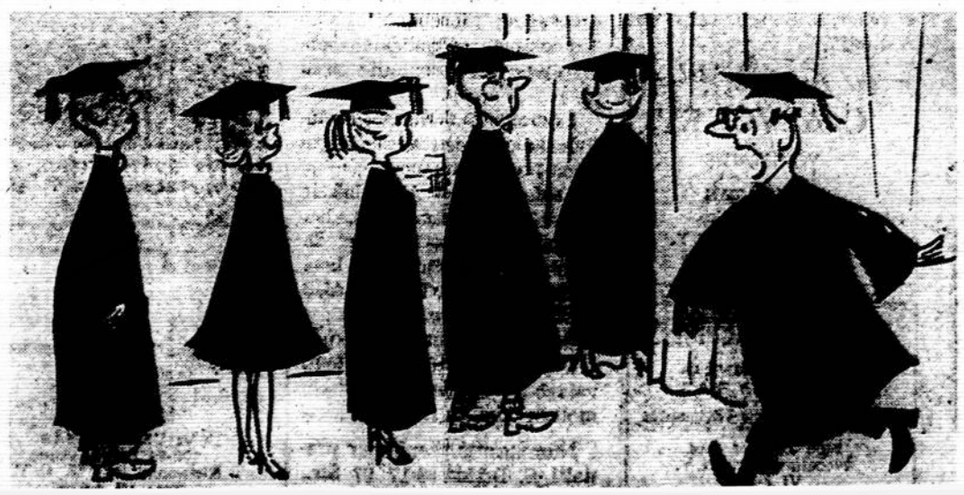

WINTER GARDEN TAVERN Inc.

VYTAUTAS BELECKAS
Savininkas

Salė vestuvėms ir kitokioms pramogoms. Be to, duodami polaidotuviniai pietūs. Pirmos rūšies lietuviškas maistas prieinama kaina.

1883 MADISON STREET
BROOKLYN 27, N. Y.
(Ridgewood)
Tel. EVergreen 2-6440

JUOZO IR IZABELĖS MISIŪNŲ

RAY'S LIQUOR STORE

Galima gauti įvairiausios rūšies amerikiečių ir importuotų gėrimų. Didžiausias pasirinkimas degtinės ir vyno

103-55 LEFFERTS BLVD. RICHMGND HILL, N. Y.

Telefonas: VIrginia 3-3544

WHITE HORSE TAVERN

baras - restoranas

PRANAS BRUČAS, savininkas

86-16 JAMAICA AVE. WOODHAVEN 21, N. Y.

Tel. VIrginia 6-9519

SALĖ VESTUVĖM, SUSIRINKIMAM IR KITIEM POBŪVIAM

Salėje gali tilpti 100 dalyvių

S & G MEAT MARKET

ANTANAS VAITKUS, vedėjas

84-09 Jamaica Ave., Woodhaven 21, N. Y. • Tel. VI 9-5077

buvusi J. MIRONO MAISTO KRAUTUVĖ

340 Grand Street, Brooklyn 11, N. Y. • Tel. STagg 2-4329

Papigintomis kainomis priimame užsakymus

VESTUVĖMS ir POBŪVIAMS

Pristato į namus lietuviškus skilandžius ir sūrius

— We take all orders special price for Weddings and Parties —

Home-Made Bologna

— HAVEN REALTY —

JOSEPH ANDRUSIS — Real Estate — Insurance

Apdraudimas gyvybės, namų, automobilių, baldų ir k. Namų pardavimas, apdraudos, Income Tax užpildymas. Mutual Funds — Pinigų investacijos.

Kasdien nuo 9 iki 9 val.; šeštadieniais iki 6 val popiet.

87-09 Jamaica Ave., Woodhaven 21, N. Y. • Tel. VI 7-4477

Namų pardavimo bei apdraudimo reikalais kreipkitės

INSURANCE - REAL ESTATE

JOHN ORMAN AGENCY

110-04 Jamaica Avenue Richmond Hill 18, N. Y.

Tel. VIrginia 6-1800

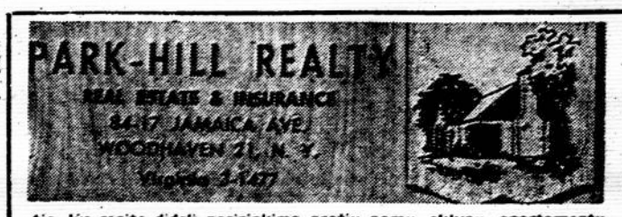

Čia Jūs rasite didelį pasirinkimą gražių namų, sklypų, apartamentų ir tai žemiausiomis kainomis. Čia galite visokeriopai apsidrausti; čia užpildomi valstybinių mokesčių - taksų blankai.

ALBERT F. PETERS - Petrauskas

SIDABRINIO VARPO KEPYKLA

Silver Bell Baking Co.

Lietuviška ir europietiška duona ir pyragai Šventėms, vestuvėms bei pokyliams tortai

DALIA ir ALBERTAS RADZIUNAS, sav.

36-38-40 STAGG ST. BROOKLYN 6, N. Y.

Telefonas STagg 2-9638

Viešbutis NIDA, prie Atlanto, atdaras visus metus

Asbury Park, N. J. • 7-tos ir Park Ave. kampe • Tel. PR 4-7788

Švarūs kambariai, rami vieta, pigus ir skanus maistas. Viešbučio salė išnuomojama įvairiems pobūviams. Prie viešbučio veikia restoranas ir baras. — Patogus susisiekimas traukiniu ir autobusais.

DARBININKAS

NEW YORKO NAUJIENOS

Dr. Vytautas Vygantas, Pax Romana pirmininkas, praėjusį savaitgalį lankėsi Ženevoje, Šveicarijoje, kur dalyvavo Pax Romana centro valdybos posėdyje. Tarėsi dėl Pax Romana kongreso, kuris numatomas sušaukti kitais metais Washingtone. Taip pat Pax Romana vadovybė visą dieną posėdžiavo su pasaulinio protestantų studentų sąjūdžio vadovybe.

Tėv. Justinas Vaškys, OFM, Maspetho lietuvių bažnyčioje praveda tridienį prieš šv. Pranciškaus šventę. Pamokslus sako vakarais 7:30 v. ir kviečia atsilankyti visus apylinkės tretininkus iš Brooklyno ir iš New Jersey. Bus specialūs pranešimai apie tretininkų tikslus ir pasauliečių apaštalavimą.

Solistės Lionės Jodytės koncertas įvyko rugsėjo 29 vakare Town Hall. Koncertas praėjo su pasisekimu. Palankiai įvertino New York Times kritikas, pasidžiaugdamas jos išpildytomis lyrinėmis dainomis.

Vytas Valaitis, fotografas, keletą metų dirbęs Newsweek žurnale, prieš mėnesį pasitraukė iš darbo ir sėkmingai verčiasi kaip laisvas fotografas, gaudamas užsakymų iš didžiųjų Amerikos laikraščių bei žurnalų. Fotografuoja dažniausiai Amerikos visuomeninio ir kultūrinio gyvenimo įžymybes. Jo nuotraukų paroda, buvusią rugsėjo mėn. "Parents" žurnalo galerijoje, teigiamai įvertino New York Times.

Prel. Klemensas Razminas, kuriam neseniai buvo padaryta operacija,iš šv. Juozapo ligoninės Patersone išvyko poilsio į Villa Maria Joseph, Newtown, Pa.

Marironio šeštadieninės mokyklos tėvų susirinkimas įvyks spalio 5, šeštadienį, 12 val. mokyklos patalpose. Tėvų komitetas kviečia visus tėvus dalyvauti.

Studentų ateitininkų susirinkimas bus spalio 4, penktadienį, 7:30 v. pas ponus Skobeikus, 85-27 125 Str., Richmond Hill, N.Y. Programoje diskusijos tema — ateitininkam daromi priekaištai.

Angelų Karalienės parapijos Maldos Apaštalavimo draugija rengia laimėjimų vakarą spalio 5 d. 4 v. popiet parapijos salėje.

Liet. Kat. Moterų S-gos 12 kuopa spalio 6, sekmadienį, 12 v. Aušros Vartų parapijos salėje kviečia visas nares pasitarti svarbiais reikalais.

Woodhaveno moterų komitetas pranciškonų naujoms statyboms paremti ruošia susipažinimo popietę lapkričio 17, sekmadienį, nuo 3 v. iki 10 v. v. Kolumbo vyčių salėje, 86-22 85 St., Woodhaven. Bus įvairi programa.Įėjimas tik 50 centų.

Brooklyno - Queens Lietuvos vyčiai lapkričio 17 rengia vaidinimą, stato A. Gustaičio "Sekminių vainiką". Anksčiau buvo skelbta, kad vaidinimas bus lapkričio 10, bet dabar dėl susidėjusių aplinkybių nukėlė savaitę vėliau.

Pabaltijo naujosios literatūros vakarą rengia tarptautinis P.E.N. klubas spalio 4 d. 7:30 v.v. Donnell Library Center salėje, 20 West 53 St., tarp 5-tos ir 6-tos Av.Pulgio Andriušio, Alfonso Nykos-Nyliūno, Henriko Radausko, Aleksio Ranito bei eilės estų ir latvių rašytojų kūrinius skaitys amerikiečiai aktoriai, jų tarpe ir Juozas Daubėnas. Pianinu skambins Aldona Kepalaitė. Įėjimas nemokamas. New Yorko ir apylinkės lietuviai kviečiami kuo gausiau atsilankyti.

ANGELŲ KARALIENĖS parapijos jubilėjiniame koncerte spalio 22 kalba klebonas kun. J. Aleksiūna. Nuotr. P. Ąžuolo

DAINŲ ŠVENTĖ PASAULINĖJE PARODOJE

Pasaulinės parodos dainų šventės dalyvių skaičius auga. Jau yra užsiregistravusių 26 chorai su 800 dainininkų. Gyvą atgarsį dainų šventės komiteto atsišaukimas rodo pas lietuviškų parapijų klebonus, kurie netik ragina savuosius chorus toje šventėje dalyvauti, bet kai kurie žada apmokėti ir kelionės išlaidas. Kun. V.J. Vežis Šv. Petro ir Povilo parap. klebonas Tamaqua, Pa., ir kun. J. Neveravičius, Šv. Liudviko parapijos klebonas Maizeville, Pa, užregistruodami savuosius chorus, rašo, kad jų chorų kelionės išlaidos dainų šventėn bus apmokėtos iš parapijų iždo.

Dainų šventėje dalyvauti dar užsiregistravo chorai iš Amsterdamo, N.Y. Šv. Kazimiero parapijos ved. J. Olšausko; Montrealio, Kanados, Aušros vartų parapijos choras, ved. Ambrozaičio, garsusis Al. Stephens ansamblis. Laukiama registruojantis ir daugiau chorų, kurie ras galimybės dainų šventėje dalyvauti.

Rugsėjo 18 dainų šventės komiteto posėdyje dalyvavo tautinių šokių vadovė J. Matulaitienė ir muz. V. Strolia, su kuriais buvo aptartas taut. šokių repertuaras ir kiti reikalai. Pranešama, kad ne visų taut. šokių grupių adresai buvo žinomi, todėl tautinių šokių grupės, negavusios atskirų kvietimų, prašomos taip pat registruotis ir dalyvauti dainų ir šokių festivalyje pasaulinės parodos metu New Yorke. Registruotis prašoma adresu: J. Matulaitienė, 188 Logan Str., Brooklyn 8, N.Y.

B. Pūkelevičiūtė atvyksta į New Yorką

Birutė Pūkelevičiūtė, aktorė-rašytoja, šią vasarą su lietuviais aktoriais filmavusi savo veikalą "Aukso žąsį", atvyksta į New Yorką ir dalyvaus Ateities rengiamame koncerte spalio 20 Commodore viešbutyje. Atvykdama savo sukamo filmo neatsiveš, nes jis dar nebaigtas; atsiveš gi auksinę savo kūrybą, kurią skaitys koncerte.

Tas jos kūryba — vaizdi ir uotaikinga, pilna poetinių polėkių, grakštumo. Tokia pakilia dvasia skleidžiasi jos romanas "Aštuoni lapai" ir pilnas nuotykių, muzikalumo dramos veikalas "Aukso žąsis". Koncertui ji pateiks visai naujos savo kūrybos.

Būdama aktorė, ji suranda ir raiškų perteikimo būdą. Tada jos sukurtas pasaulis it gyvas iškyla prieš klausytojų akis, dramatinė įtampa auga ir didėja, kol staiga užlūžta ir pasibaigia.

Be to, ji skaitys ir poeto Putino eiles ir tuo paminės jo 70 metų sukaktį.

Birutė Pūkelevičiūtė svečiuosis bene pirmą kartą New Yorke. Tiesa, prieš keletą metų ji buvo Liet. Rašytojų Draugijos rengtame vakare — premijos įteikime ir savo kūrybą skaitė siauram rateliui. Dabar bus progos visiem ją išgirsti gražioje Commodore viešbučio salėje.

Be jos dar koncerte dalyvauja jauna solistė L. Šukytė iš Toronto, pianistas M. Motekaitis iš Chicagos.

BIRUTĖ PŪKELEVIČIŪTĖ

Juozas Audėnas, diplomuotas ekonomistas ir investavimų fondų registruotas atstovas, mielai teikia informacijų tų fondu reikalais. Kreiptis adresu 109 Warwick Str., Brooklyn, N. Y., arba skambinti telefonu TA 7-1518 arba PL 3-67 28.

Išnuomojamas 4 kambarių butas, su šilima, pirmame aukšte, prie Jamaica Line, netoli Highland Parko. Teirautis vakarais nuo 6 val. Tel. TA 7-6617.

PRANO VYTAUTO ZUBRICKO ĮPĖDINIAMS

Šių metų rugpiūčio mėn. savo bute Brooklyne buvo rastas miręs Pranas Zubrickas, Amerikoje žinomas kaip Frank Vitold Zubriski. Kadangi artimųjų šeimos narių neturėjo, tai jo laidojimu rūpinosi miestas. Apmokėjus laidojimo išleidas, stamboką sumą galėtų gauti įpėdiniai.

Turimomis žiniomis vienas brolis gyvena Kanadoje, o kitas brolis ir sesuo — okupuotoje Lietuvoje. Giminės arba apie juos žinantieji malonėkite atsiliepti: Consulate General of Lithuania, 41 West 82 St., New York, N. Y. 10024.

LDK Birutės karių šeimų moterų dr-jos New Yorko skyrius spalio 5 d. 7 val. vak. Lietuvių Atletų Klubo salėje (1332 Halsey St., Brooklyne), rengia šeimyninį pobūvį. Meninę programą atliks pianistė Aldona Kepalaitė.

PARENGIMAI NEW YORKE

Spalių 19 — Great Necko vyčių šokiai Atsimainymo parapijos salėje, Maspethe.

Spalių 20 — Ateities koncertas Commodore viešbučio salėje.

Lapkričio 9 — Korp. Neo-Lithuania metinė šventė Ridgewood Lanes salėje.

Lapkričio 23 — A. L. Inž. ir Archit. S-gos rudens balius.

Lapkričio 30 — Solistų D. Stankaitytės ir St. Baro koncertas ir šokiai. Rengia ALB New Yorko apygardos valdyba ir Stud. Sąjunga.

Gruodžio 8 — P.L.K.O. S-gos valdybos rengiama Katalikių moterų akcijos studijų diena.

Numatomus parengimus pranešti S. Dzikui, 89-17 97 Str., Woodhaven, VI 7-5113.

Nauji Darbininko skaitytojai:

A.B. Mažeika, Ozone Park, N.Y. R.A. Šidlauskas, Ozone Park, N.Y., A.R. Klivečka, Woodhaven, N.Y. Č. Černiauskas, Jamaica N.Y., V.L. Mockus, Dorchester, Mass.

Sveikiname naujus skaitytojus ir kartu kviečiame papildyti skaitytojų eiles ir kitų dar neskaitančių Darbininko, kuris susipažinimui iki šių metų galo siunčiamas už 1.00. Pirmiesiem metam tik 5.00 dol.

Rašyti: Darbininkas, 910 Willoughby Ave., Brooklyn, N. Y., 11221.

BRONIUS BORTKEVIČIUS iš Brockton, Mass., uolus pranciškonų vienuolijos rėmėjas. Nuotr. P. Ąžuolo

BOSTONO ŽINIOS

Melrose simfoninis orkestras muz. J. Kačinskui vadovaujant pradėjo darbą. Pirmas koncertas bus Burlington, Mass., spalio 26, modernioje aukštesnės mokyklos salėje. Lapkričio 22 d. 7:30 val. vak. koncertas įvyks Melrose Memorial Hall. Šio koncerto programoje yra A. Brucknerio simfonija Nr. 4 (romantiškoji), J. Kačinsko Neris ir Vilnelė (antroji dalis iš Vilniaus suitos), Mozarto overtiūra — Figaro vestuvės, bostoniškio kompozitoriaus W. Pistono Adagio ir Allegro stygų orkestrui ir vargonams. Vargonais gros muz. Vytenis Vasyliūnas. Į koncertą atsilankys W. Piston, kuris savo kompozicijomis yra pasiekęs pasaulinio garso.

Tikybos pamokos šv. Petro parapijos vaikams, kurie lanko viešas mokyklas būna parapinėje mokykloje sekmadieniais po 9 val. mišių. Aukštesnių mokyklų mokiniams tikybos pamokos būna trečiadienių vakarais 7 val.

Balfo 17-tas skyrius spalio 6 rengia savo veiklos 20 metų sukaktį Liet. Piliečių D-jos auditorijoj, 3-me aukšte. Banketą globoja V. Stelmokas, kalbės adv. Petras Viščinis, meninėje programoje dalyvaus šv. Petro parapijos choras, vadovaujamas muz. Jeronimo Kačinsko, ir tautinių šokių sambūris, vad. Onos Ivaškienės. Pradžia 5 v.v.

Laisvės Varpo radijo valandėlės koncerte spalio 13 programą išpildys solistė Genė Vasiliauskienė iš Australijos ir solistas R. Kazys Jakutis iš Kalifornijos.

Raymond Paul Lietuvių Fondui paaukojo 100 dol. Taip pat šimtinę neseniai paaukojo Šiluvos koplyčios įrengimui.

N. Valaitienė skoningai ir pigiai paruošia gėlių bukietus vestuvėms bei kitoms progoms. Dėl kainų bei kitos informacijos skambinti 914 LY 1-9244.

JAU 22 METAI!
WEVD
LIETUVOS ATSIMINIMU RADIO VALANDA
1330 KIL 97.9 MEG (FM)
ŠEŠTADIENIAIS nuo 5 iki 6 v.p.p.
DIREKTORIUS JOKUBAS J.
STUKAS
1264 WHITE ST. HILLSIDE, N.J.
WAVERLY 6-3325, AREA CODE 201

C. A. VOKET
VOKIETAITIS
ADVOKATAS
41-40 74th Street
Jackson Heights, N. Y.
Tel. NEwton 9-6620

A. ANDRIUŠKEVIČIUS
LAIKRODININKAS - JUVELYRAS
Auksas - sidabras - deimantai
laikrodžiai
9408 Jamaica Ave.
Woodhaven 21, N. Y.
VI 7-2573

LITAS INVESTING CO. Inc.
LIETUVIŲ FINANSINĖ BENDROVĖ
Moka 4% už padėtą kapitalą
Duoda asmeniškas bei komercines trumpalaikes paskolas:
(auto mašinų pirkimui, namų remontui, prekybos plėtimui, ir pan.)
Kreiptis po 6 val. vakaro arba šeštadieniais:
NEW YORK: V. VEBELIŪNAS, 100-21 89th Avenue, Richmond Hill 18, N. Y., Tel.: HI 1-6799
CONNECTICUT: A. VEDECKAS, 83 Morgan Street, Stamford, Conn., Tel.: 325 - 0997

WILLIAM J. DRAKE
DRAGŪNAS
ADVOKATAS
84-14 Jamaica Avenue
Woodhaven 21, N. Y.
Tel. HIckory 1-5220

Stephen Bredes, Jr.
ADVOKATAS
37 Sheridan Avenue
Brooklyn 8, N. Y.
Telef. — APplegate 7-7083

LAIDOJIMO DIREKTORIAI

Tel. EVergreen 7-4335
STEPHEN AROMISKIS
(ARMAKAUSKAS)
Graborius-Balsamuotojas
MODERNI KOPLYČIA
423 METROPOLITAN AVE.
Brooklyn, N. Y.

STagg 2-5043
Matthew P. Ballas
FUNERAL HOME
Moderni koplyčia - Air conditioned
A. J. BALTON-BALTRŪNAS
Licensed Manager
& Notary Public
660 Grand St., Brooklyn 11, N. Y.

EVergreen 8-9770
Joseph Garszva
GRABORIUS
Balsamuotojas
231 BEDFORD AVE.
Brooklyn, N. Y.

J. B. SHALINS - Šalinskas
LAIDOTUVIŲ DIREKTORIUS
84-02 JAMAICA AVE.
(prie Forest Parkway Station)
WOODHAVEN, N. Y.
Suteikiam garbingas laidotuves
Koplyčios nemokamai visose
miesto dalyse; veikia ventiliacija
Tel. VIrginia 7-4499

THEODORE WOLINNIN, INC.
E. JOSEPH ZEBROWSKI
Laidotuvių direktorius
MODERNIŠKA KOPLYČIA
su Air Condition
123 E. 7th St., New York 9, N. Y.
GRamercy 5-1437

KARLONAS
FUNERAL HOME
280 CHESTNUT STREET
NEW BRITAIN, CONN.
Tel. BA 9-1181

CARROL
FUNERAL HOME
Inc.
PETRAS KARALIUS, sav.
Laidotuvių direktorius
ir balzamuotojas
74 PROVIDENCE ST.
Worcester, Mass.
PL 4-6757 PL 4-1165

VAITKUS
FUNERAL HOME
197 WEBSTER AVE.
PRANAS VAITKUS
Laidotuvių Direktorius
ir balsamuotojas
Cambridge, Mass.
NOTARY PUBLIC
Patarnavimas dieną ir naktį
Nauja moderniška koplyčia šermenims dykai. Aptarnauja Cambridge ir Bostono kolonijas žemiausiomis kainomis. Kainos tos pačios ir į kitus miestus.
Reikale šaukite — Tel. TR 6-6434

Puikus patarnavimas naujo
JOSEPH C. LUBIN
FUNERAL HOME
546 East Broadway
So. Boston, Mass.
Priešais miesto teismo rūmus
Rūpestingai patarnaujame visuose reikaluose, atydžiai išpildome kiekvieną pageidavimą. Jūs galite pilnai pasitikėti mūsų patarnavimu iki visų smulkmenų laidojimo reikaluose.
Joseph C. Lubin
Funeral Director
Telefonas: 268 - 5185