DARBININKAS

LI, NR. 38. SECOND-CLASS Postage paid at Brooklyn, N. Y. PENKTADIENIS - FRIDAY, GEGUŽIS- MAY 27, 1966 910 WILLOUGHBY AVE. BROOKLYN, N. Y. 11221 10 CENTŲ

Nato sudarys sąjungą su komunistais prieš Kiniją?

Akys ir kalbos kreipiamos į Vietnamą, o mintyse baimė dėl augančios kom. Kinijos ir svajonė prieš tą Kiniją sudaryti sąjungą tarp Vakarų ir Sovietų

Nato susilaukė naujo žvilgsnio į savo paskirtį. Lig šiol jo paskirtis buvo saugoti Europą nuo sovietinės agresijos. Europoje platinama dabar mintis, kad agresijos pavojus nebeaktualus. Tad ir Nato reikia duoti kitą paskirtį. Asso. Press. pranešimu iš Londono, Nato reorganizacijos planuotojai samprotauja: "Mes turime žiūrėti į ją (Nato organizaciją) kaip į Vakarų organizaciją, kuri galėtų tartis su Rusija dėl bendro intereso, galimo po 1980 ar 1990 metų, kada gali tekti susidurti su trečia didžiaja galybe". **Turima galvoje kom. Kinija, kada ji taps atomine galybe. Prieš ją gali būti bendras Nato ir Varšuvos pakto frontas.**

Šitokia perspektyva diktuoja Amerikai rodyti palankumą Sovietam jau dabar, ieškoti su ja bendradarbiavimo kelių. Savo ruožtu tas pats interesas diktuoja **nieko nedaryti, kas stumtų de Gaulle labiau nuo Nato.** Buv. Prez. Eisenhowerio laiškas net siūlė pakeisti įstatymus, kurie neleido lig šiol bendradarbiauti su de Gaulle atominėje srityje. Tokia dvasia dėl santykių tarp Nato ir de Gaulle buvo kalbama ir kanclerio Erhardo bei min. pirmininko Wilsono Londone.

Anglijos min. pirmininkas Wilsonas ir Vokietijos kancleris Erhardas dviejų dienų konferencijoje tarėsi dėl Nato, dėl Anglijos įjungimo į Europos ūkinę bendruomenę, dėl Anglijos kariuomenės išlaikymo Vokietijoje. Washtonas pasitarimo vaisiais patenkintas.

MASKVOS TAKTIKA — dvejopa

Sovietų min. pirm. Kosyginas ir Egipto prezidentas Naseris po 8 dienų kalbų nustebino savo bendru pareiškimu. Nustebino, kad **jame Amerika puolama ne taip aštriai, kaip buvo laukiama.** Aiškinama, kad Kosyginas ramdęs Nasserio karingumą. Tiesiog įspėjęs, kad Sovietam nepatiktų, jei Naseris imtųsi karinės ofenzyvos prieš Saudi Arabiją. Tai gali sukelti karą, kuris nesąs nei Rusijos nei Amerikos interesas. Kosyginas nuvylęs Nasserį ir tuo, kad įspėjęs nerizikuoti prarasti Amerikos maisto paramą, kurios šiemet numatyta už 150 mil. Sovietai negalėsią jos duoti. Stebėtojai daro išvadą, kad Kosyginas vengė konflikto su Amerika.

Brežnevas, partijos gen. sekretorius, tuo pat metu Vladivostoke laikėsi priešingos taktikos: sutelkė visus sovietinio koliojimosi žodžius prieš Ameriką: cinizmas, oro piratai, žudikai, kriminalistai ... užpuolę "brolišką socialistinį kraštą". Brežnevas nori įsiteikti Azijos komunistam. Antra, **Vietnamas šiuo metu yra svarbiausia korta žaidime tarp Maskvos ir Amerikos.** Maskva duoda karinę ir propagandinę pagalbą š. Vietnamui, kad pasunkintų Amerikai karą baigti. Sykiu pabrėžia, kad Vietnamo karas labiausiai kliudąs Sovietam susitarti su Amerika. Sovietai tiki: juo sunkiau bus Amerikai, juo didesnių nuolaidų ji darys Maskvai, ieškodama susipratimo dėl komun. Kinijos galimos grėsmės ateityje.

Mažinti jėgas Vokietijoje?

— **John McCloy** gegužės 25 liudijo senato apsaugos ir tarptautinių reikalų komisijoje, pasisakydamas prieš Amerikos jėgų atitraukimą iš Vokietijos. Jas atitraukti būtų Sovietų interesas. O sovietų grėsmė Europos saugumui nėra praėjus. Kariuomenės atitraukimas būtų įrodymas, kad Amerikos garantijom negalima pasitikėti. Tai buvo nuomonės prieš senatoriaus Mansfieldo mintis.

— **Laisvosios Europos radijas** paskelbė, kad Čekoslovakija priklauso prie 10 valstybių, kuriose yra didžiausias procentas divorsų ir yra tik trečia nuo galo valstybių, kurių gimimų skaičius mažiausias. Pačioje Čekoslovakijoje divorsais čekai pralenkia slovakus santykiu 6:1.

— **Saugumo Taryba** gegužės 23 atmetė afrikiečių reikalavimą imtis jėgos priemonių prieš Rodeziją.

— **Lenkija** išvarė tris Amerikos karo attache. Kaltino šnipinėjimu.

— **Taškente** gegužės 24 antras žemės drebėjimas buvo toks pat stiprus kaip balandžio 26. Tūkstančiai namų griuvo.

— **Švedija uždraudė** parduoti Amerikai karinę medžiagą. Esą dėl to, kad nepritaria Amerikos politikai Vietname.

— **Amerikos karių** po antrojo pasaulinio karo, gindami įvairių kraštų laisvę, žuvo 165.000, kalbėjo valst. sekr. Rusk gegužės 24.

— **Amerikos kariuomenėje** balandžio 30 buvo 3,005,019 vyrų. Tai didžiausias skaičius nuo 1955. Kitais metais liepos pradžiai numatoma iki 3,093,000.

— **Danango kovose** žuvo 50, sužeista 200. Tarp jų ir trys Amerikos korespondentai.

— **Kom. Kinijos** min. pirmininkas Chou En-lai lankysis Rumunijoje tuo pat metu kaip de Gaulle Maskvoje. Esą tuo norima atitraukti visuomenės dėmesio dalį nuo Maskvos.

— **Kom. Kinija** vandenilinę bombą spėjama, turės po

DĖL VIETNAMO — ten laimi Ky, Amerikoje kursto prieš jį

Valstybės sekr. Rusk gegužės 24 rodė optimizmą dėl Vietnamo tolimesnės raidos. Amerikos vyriausybės nusistatymą skelbė tokiais pareiškimais: Amerika derėsis dėl taikos Vietname su bet kuo ir bet kada; tačiau "Jungtinės Valstybės taip pat darys viską, kas reikalinga, idant agresija pietų Azijoje neturėtų pasisekimo. Kada kita pusė įsitikins, kad savo tikslų negali pasiekti jėga, tada ateis taika ... **Yra svarbu nuveikti šio tipo agresiją pietų Azijoje, kaip ji buvo nuveikta Graikijoje prieš 19 metų".**

Amerikos ekstremistiniai laikraštininkai toki kaip Emmet John Hughes (Newsweek) ėmėsi jau propagandos prieš Ky: esą jis nevertas pagarbos, nepriaugęs demokratijai nei apskritai valdžiai. Propaganda tokios rūšies kaip savo laiku prieš Diemą. Nuosaikusis Chr. Sc. Monitor vedamajame pataria vyriausybei: jei reikia pasirinkti budistus ar Ky, tai pirmenybė priklauso pirmiesiem. Būdinga betgi, kad amerikiečių spauda jau nebekalba, jog Thich Tri Quang atstovauja visiem budistam, nebeslepia, kad jo "Jungtinė budistų bažnyčia" teturi narių 1 mil. iš 15 mil. gyventojų.

Amerika nuslydo nuo "nesikišimo" — vyriausybės atstovai spaudė min. pirm. Ky, kad jis nesiimtų karinės jėgos likviduoti pasipriešinimui, kuris tebėra Hue mieste, 60 mylių nuo Danango. Ky mano, kad juos likviduos ūkinėm priemonėm.

Ky pirmieji žingsniai konsolidacijai — pritarė, kad karinė taryba, kurioje yra 10 generolų, būtų praplėsta civiliniais asmenim, bent trečdaliu. Žinoma, ne Thich Tri Quang šalininkais. Tai būtų žingsnis į rinkimus, kurie numatyti šią vasarą.

Syrijoje bazę Maskva sustiprino

Syrijoje Sovietai pradėjo statyti Eufrato upės užtvanką, kuri atsieis 150 mil.

Syrija davėsi prikalbama Kosygino atnaujinti santykius su Egiptu. Jie buvo nutrūkę nuo 1961. Syrijos prekybos delegacija gegužės 22 jau atvyko į Kairą.

Syrijos užsienių reikalų ministeris gegužės 24 išskrido į Alžirą santykių stiprinti.

Irako prezidentas įtrauksiąs į savo brolio vyriausybę "kairiuosius" ir stiprinsiąs santykius su "kairiųjų" valdomais arabų kraštais.

Arabų vyriausybėse kilo aštrių protestų, kai gegužės 20 buvo paskelbta, kad Amerika pardavė Izraeliui bombonešių. Tai esanti "Amerikos agresija" — skelbė arabų spauda, o Syrijos prezidentas gegužės 22 agitavo už "išlaisvinimo karą" prieš Izraelį.

Tos smulkios žinios patvirtina spėjimą, kad Sovietai labiausiai siekia įsistiprinti Syrijoje ir iš jos plėsti įtaką į kitus arabų kraštus.

— **Egiptas atsisakė** priimti Amerikos karo laivyno vizitą Aleksandrijos uoste. Spėjama dėl to, kad tuo metu viešėjo Sovietų S-gos min. pirm. Kosyginas ir Jugoslavijos Titas.

— **Domininkonuose** birželio 1 prezidento rinkimai. Svarbiausi du kandidatai, abudu prezidentai — Juan Bosch ir Joaquin Balaguer.

— **Jugoslavija** žada būti pirmoji iš komunistinių valstybių, kuri atsisakys nuo mirties bausmės.

— **anglijoje** prie Scarborough ir Šiaurės jūroje rasta natūralinių dujų. Jos gali pavaduoti atominę energiją, kuri buvo numatyta vyriausybės planuose. Teks nuo dalies atominių fabrikų atsisakyti.

— **Jordanas** gegužės 25 pradėjo statyti užtvanką, kuri nusuks Yarmouk upės vandenis irigacijai. Yarmouk yra vienas iš stambiausių Jordano intakų. Stebima, ar tai atsilieps Izraelio interesam.

John F. Kennedy paminklas Izraely atidaromas liepos 4. Paminklas yra 60 pėdų aukščio ant kalvos 14 mylių nuo Jeruzalės, aiškią dieną ma-

Kada galima laistyti New Yorke

New Yorko vandens rezervare yra 85 proc. Leidžiama laistyti daržus ir pievas tam tikrom dienom. Brooklyne — antradienį, ketvirtadienį ir šeštadienį 9-11 val. v. Manhattane— penktadienį. Bet draudžiama švirkštais plauti automobilius. Daržininkai sako, kad leidimas vartoti vandenį esąs pavėlintas visu mėnesiu, nes jau dabar praėjo sodinimo laikas, o daugelis atsisako nuo pirkimo gėlių, medelių dėl vandens stokos.

— **Ispanijoje** 120-150 kunigų demonstravo prieš policijos žiaurumą su studentais. Demonstruojantieji kunigai patys gavo lupti. Jie reikalavo, kad Barcelonos arkivyskupas ekskomunikuotų tuos, kurie mušė kunigus. Arkivyskupas atsisakė.

— **Kunigas Commar De Pauw,** tradicionalistų katalikų pirmininkas, susilaukė globėjo Kinijos egz. vyskupas Blaise S. Kurz paskelbė, kad jis imąs globoti tradicionalistus; kad Baltimorės arkivyskupas kardinolas Shehan neteisėtai atėmęs De Pauw teisę eiti kunigo pareigas.

— **Amerikos vaistų** gamintojų trečdalis pereitais metais laužė įstatymą, reklamom klaidindami visuomenę, — pareiškė maisto ir vaistų administracijos šefas dr. James L. Goddard.

— **New Yorko slaugės** po trijų dienų pasitraukimo iš darbo gegužės 25 grįžo. Dėl jų streiko iš 94 vaikų sveikatos punktų buvo užsidarę 67. Pagal naują sutartį jos gaus metam 700 dol. daugiau — nuo 7,100 iki 8,900 dol.

— **The Tablet** paskelbė, kad Lietuvoje medicinos studentam universitete numatomas įvesti privalomas ateizmo kursas.

— **Gub. Rockefelleris** pasisakė už sen. Javits drauge su gub. Romney kaip kandidatus, kuriuos respublikonų konvencija turėtų siūlyti į prezidentus. Rockefeleris nori savo ruožtu, kad Javits remtų jo rinkimą į gubernatorius.

— **Gub. Romney** pasiskelbė būsiąs kandidatas į gubernatorius ir trečiu kartu. Apie galimybę būti kandidatu į prezidentus

— **Kainos pakilo** per vasario-balandžio mėnesius aukščiau nei bet kada tais mėnesiais per

Prel. J. Balkūnas
40 metų kunigo pareigose

Š. m. gegužės 29 sueina 40 metų kunigystės prelatui Jonui Balkūnui. Tai proga iš naujo sutelkti į jį dėmesį — ne tik parapijos, bet ir visų lietuvių Amerikoje dėmesį. Tikrai sakant, prel. J. Balkūnas niekad iš to dėmesio ir nepaleidžiamas. Ar šioks ar toks platesnio masto įvykis lietuvių tautiniame bei religiniame veikime, tarp jo iniciatorių bei vadovų visuomet matome prel. J. Balkūną. Du to veikimo svarbiausi barai: siaurasis — savoji parapija ir platusis — Lietuva ir viso pasaulio lietuviai. Kuriame bare jis jaučiasi laimingesnis — nelengva ir jam pačiam būtų atsakyti. Gal parapijoje?

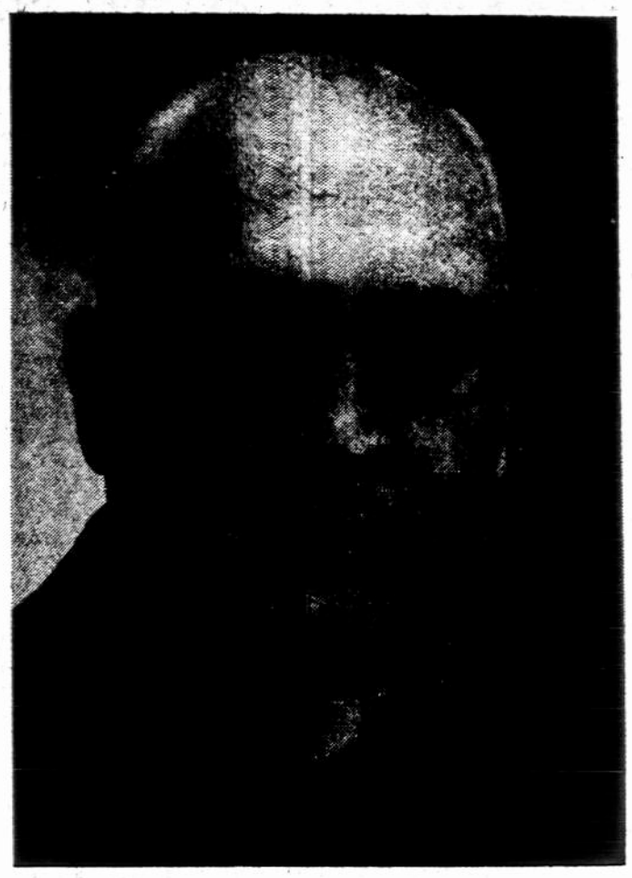

Korespondentas paklausė prelatą: koki momentai iš kunigavimo laikų jam atrodo maloniausi? Ne iš karto atsakė. Tik pasvyravęs tarė: **viso ligšiolinio darbo, savo ir parapiečių darbo, vainiku matyčiau naująją bažnyčią.** Tai sentimentas parapijai. Parapijoje darbų vaisius konkretesnis, geriau matomas ir daugiau galėjo kelti pasitenkinimo. Taip, iš 40 kunigavimo metų šiai parapijai teko jau 33 metai — 33 metai teko prel. J. Balkūnui toje parapijoje, kuri iš viso teturi 58 metus amžiaus. Tik Apreiškimo parapijoje pavikaravęs porą metų, trumpai pavikaravęs Angelų karalienės parapijoje, kun. J. Balkūnas visą kitą laiką atidavė Maspetho parapijai, kurią perėmė po kun. A. Miluko 1933.

Suprantamas prel. J. Balkūno pasitenkinimas matant prieš akis naująją bažnyčią. Tai regimas jo klebonavimo ženklas — ta nauja originali lietuviško stiliaus bažnyčia... Tai ilgam patvarus ir nesikeičiantis paminklas. Mažiau patvarus, nes nuolat besikeičiantis yra gyvųjų parapijos žmonių vaizdas. Tai tekanti upė, kurioje vandenys keičiasi. Dabartiniu metu parapija ūkiniu atžvilgiu yra stipriausia, bet tautine sudėtim tokia nėra — daros mišrių tautybių parapija. Laikas veikia prieš parapijos lietuvišką stilių. **1933 parapija buvo grynai lietuviška.** "Kai atvykau – pasakojos prelatas —, turėjau angliškai tik evangeliją. Nuo 1936 katedros kolegijos profesoriai laikė pamaldas ir ėmė sakyti angliškus pamokslus. Dabar tarp parapijiečių yra 40 proc.. lietuvių ir 60 proc. nelietuvių. Sekmadieniais suma yra lietuviška. Lietuviškas tebėra choras, lietuviška Rožančiaus draugija, moterų, apaštalavimo draugijos; jau mišrios yra šv. Vardo, šv. Onos, karių veteranų katalikų, tretininkių.

Kai prelatas pasakė, kad Vatikano susirinkimo liturginė reforma jo bažnyčioje yra uoliai vykdoma ir pamaldos laikomos tautinėm kalbom, kilo klausimas: ar tautinių kalbų įvedimas veikia teigiamai ar neigiamai lietuviškas parapijas, ar tai proga lietuvybei stiprėti ar nykti pagreitintu būdu?

"Nykimą pagreitinti tai negali, samprotavo prelatas. **—Gali tik stiprinti išlikimą, jeigu patys lietuviai lietuviškose pamaldose lankosi ...**

"Lietuvių skaičius nyksta ne dėl kalbos naikinimo, bet dėl kitų priežasčių. Tarp jų — natūralus išmirimas, suprantama, senosios kartos išmirimas; jaunimo išvykimas iš parapijos ribų kitur; mišrios vedybos, kurios nuveda arba į kitas parapijas arba į nelietuviškas pamaldas. Daug sako faktai, **jei iš 24 vedybų per metus 20 yra nelietuviškos; jei iš 50 laidotuvių per metus daugumas yra lietuviškos.**

Iš tolimesnio samprotavimo aiškėjo pažiūra į lietuviškas pamaldas ir jų ateitį: **ateitis priklauso nuo pačių lietuvių — kiek jie bus sąmoningi ir kiek aktyviai lankysis ir dalyvaus lietuviškose pamaldose.** Jei kas norės kaltinti lietuvių kalbos nykimą savo artimoje bažnyčioje, turės sąmoningai save iškvosti, ar dalis tos nykimo kaltės netenka jam. Tik sąmoningiem ir apsisprendusiem lietuviam priklauso jų parapijų ateitis.

•

Tegul Maspetho parapija nerūstauja, jei nesutiksim, kad prel. J. Balkūną ji viena monopolizuotų. Jis priklauso ne jai vienai. Jo išskėstom rankom nuotrauka yra simbolis jo užsimojimo apglėbti daugiau nei parapiją ir tarnauti ne jai vienai — **tarnauti lietuviškai Amerikai, tarnauti visai Amerikai, kuri prisimena savo tėvų gimtuosius kraštus, taigi tarnauti ir Lietuvai, kurioje jis praleido savo jaunystės pačius įspūdinguosius metus.** Jisai gi su tėvais iš Amerikos išvyko į Lietuvą 1912, būdamas 9 metų, ten praleido pirmo pasaulinio karo metus, ten, Mariampolėje, mokėsi gimnazijoje, ten, Zyplių ir Gižų seminarijoje 1919-22 mokėsi ir tik 1922 grįžo į Ameriką, kur 1926 baigė teologijos mokslus Niagaros universitete ir 1926 gegužės 26 buvo įšventintas Lackawanoje, N.Y.

Taigi išaugo tarp dviejų pasaulių. Tiko labiau nei kas kitas tarnauti tiem žmonėm, kurie jautėsi savo dvasia esą čia tarp dviejų pasaulių. Beliktų tik pasekti, kas nulėmė, kad jis nuo pat įšventinimo į kunigus, taip uoliai, sakytum, taip aistringai, įsijungė į darbą šalia bažnyčios, šalia zakristijos, šalia klebonijos ir priešingai, nei čia susidariusi tradicija tarp kunigų, nuėjo į žmones, mielai lankėsi jų namuose, susirinkimuose, pobūviuose — žodžiu, ėjo ten, kur buvo jo avys, nors jos ir nebūtų rodęsi bažnyčioje.

Brooklynan buvo paskirtas

(nukelta į 4 psl.)

Lietuviai ir [illegible] yra tokie [illegible]

[illegible] patirtis [illegible] Colorado [illegible]

[illegible]

Pagal Amerikoje [illegible] [illegible] Tokios informacijos, jos turinčios būti objektyvios, ne [illegible]

Iš [illegible] šiuo metu A. Miluko informacijos [illegible], kad Amerikoje ne visi yra [illegible] [illegible]

Po A. Miluko liudijimų pernai kongresinėje Edna Kelly ko-[illegible] [illegible] Colorado [illegible] [illegible] All American [illegible] [illegible] kitą [illegible] 18 [illegible] Sterlinge Northeastern Junior College, Golden Colorado School of Mines, Loretto Heights College, Pueblo Southern Colorado State College, Fort Collins University of Colorado. Visur buvo [illegible] auditorija — [illegible]. Visur [illegible]. Po [illegible] į namus. "Rocky Mountain" laikraštis įsidėjo pranešėjo nuotrauką, jo istoriją ir pranešimo turinį.

A. Milukas kalba apie ten patirtus įspūdžius su [illegible]. Kalba apie egzotiškąjį Colorado, į kurį kitados plūdo aukso ieško-[illegible] [illegible] organizacine tvarka net ir jo kelionės rikiuojant, o taip pat ir žmonių rodomu dėmesiu reikalams, liečiantiems toli už jų valstijos ribų. Su [illegible] apie Loretto kolegijos istorijos dekanę seserį Esther Marie, kuri domėjosi Lietuvos likimu ir tos srities uždavinius skyrė savo studentėm. O iš Pueblo kolegijos paskaitų ir koncertų organizatorius Rodney D. Townley gavo laišką jau po visos kelionės, kad esą buvę daug palankių atsiliepimų apie A. Miluko pranešimus. "Jūsų istorija — baigia laišką — yra nuostabi ir gerai papasakota. Aš galiu užtikrinti, kad aš pats esu tikras jūsų reikalo ir Lietuvos ateities rėmėjas".

Buvo ir tokių staigmenų, kurių A. Milukas nesitikėjo. University of Colorado teko sutikti vieną karininką, kuris po karo pirmom dienom buvo Vokietijoje. Ten jis pirmasis iš amerikiečių sutiko išvykusius iš Lietuvos Antano tėvus ir kitus šeimos narius. Tas karininkas parodęs tada jiem rūpestingos globos.

School of Mines A. Milukui pasakė, kad svetimas kalbas toje mokykloje dėstąs graikas, bet jo pavardė skambanti labai panašiai kaip lietuvių; tiesiog sunku atskirti tuos lietuvius ir graikus. Po pranešimo tas graikas prisistato A. Milukui, tardamas: "Labas". Jis esąs Čepaitis. Ir paskiau jau priėmimo metu tas "graikas" uoliai aiškino amerikiečiams lietuviškų žodžių reikšmę.

—o—

Viena televizijos stotis perdavė ištraukas iš Miluko pranešimo, kitas stotis padarė su juo pasikalbėjimą. Pasirodymas televizijoje davė kitą staigmeną: į viešbutį Denvere kreipėsi eilė lietuvių. Su jais susitiko, pas kai kuriuos lankėsi. Susimezgė ryšiai su violenčelistu Mykolu Sauliumi ir jo žmona Irena, su Romanu Vytautu ir Ireną Bočkais, su Juozu ir Aldona Lapaičiais. Saulius yra Denverio simfonijos orkestro koncertmeisteris, profesorius, turi dar trio, [illegible] kurie artimus ryšius [illegible] ir [illegible] bendruomenės pirmininkas. O kaip — ten yra lietuvių bendruomenė. Jos narių sąraše yra apie 500 pavardžių. Tai tik dalis [illegible]. Pagal [illegible] surašymą Colorado valstijoje lietuvių esą apie 800.

Lietuviai apskritai gerai gyvena. Ko jie labiausiai nori — tai ryšių, didesnių informacinių ryšių su lietuviškais politiniais centrais New Yorke, Washingtone. Jie mielai priimtų pabuvoti pas juos ir svečių, ku-[illegible] literatūros. O kaip būtų gera, [illegible] ryšiai — juos aplankant ar juos atlankant. Ten būtų atkasta, gal būt, dar daug lietuviško turto.

O A. Miluko lankymasis tarp amerikiečių duoda pajusti kaip tik dabar atėjusią istorinę reikšmę tos lietuvių kartos, kuri gimė Amerikoje. Reikšmę tiek Amerikai, tiek ir Lietuvai. Tokia skausminga patirtis kaip A. Miluko, kaip dr. Devenio gauna ypatingos prasmės, nes jų liudijimai virsta įspėjamaisiais švyturiais gyviesiem amerikiečiam.

Čiurlionio galerijos reikalu

Steigiamasis Čiurlionio Galerijos Aktas, skirtas daugiau istorinio įvykio paminėjimui negu juridinės padėties apibūdinimui, nepramatė problemų, kurios galėtų iškilti Galeriją administruojant. Jis taip pat tiksliai neapibrėžė globos ir nuosavybės sąvokų. Dėl šių ir panašių priežasčių paskutinių ketverių metų bėgyje išsivystė padėtis, kuri nepadėjo Čiurlionio Galerijos veiklai ir jos sėkmingam augimui.

Todėl tiek L. A. Menininkų klubas, tiek Galerijos steigėjai, tiek buvusioji direkcija bendrame posėdyje Tėvų Jėzuitų namuose, 1966 balandžio 16, dalyvaujant konsului dr. Petrui Daužvardžiui, J.A.V. Bendruomenės pirm. Jonui Jasaičiui, L. A. Menininkų klubo pirm. Povilui Gaučiui, Lietuvių Jėzuitų provincijolui Bruno Markaičiui, Tėvui Broniui Krištanavičiui, prof. Adomui Varnui, prof. Mečiui Mackevičiui, Zenonui Kolbai ir Ant. Nakui, remdamiesi arbitražo komisijos sprendimu, galutinai priėjo bendros išvados, kad susidariusiai Čiurlionio Galerijos situacijai sutvarkyti šiandien, balandžio 16, sudaromas globos komitetas iš šių asmenų: dr. Petro Daužvardžio, Jono Jasaičio ir T. Bruno Markaičio, pridedant po vieną atstovą iš L.A. Menininkų klubo ir buvusios Čiurlionio Galerijos direkcijos. Pastarųjų dviejų atstovų kadencija baigsis su globos komiteto naujo statuto įsigaliojimu 1966 spalio 30 dieną.

Šis globos komitetas nuo šiandien, balandžio 16 dienos, pasiima vadovauti dabartinės Čiurlionio Galerijos situacijos tvarkymui, tolimesniam Čiurlionio Galerijos ir jose esančių meno kūrinių Fondo globojimui.

L.A. Menininkų klubas prašomas ir sutinka administruoti Čiurlionio Galeriją iki 1966 spalio 30, kol bus sudarytas ir absoliutine šio globos komiteto narių balsų dauguma priimtas naujas statutas.

Pasirašė: Petras P. Daužvardis, Jonas Jasaitis, Adomas Varnas, P. Gaučys, Br. Krištanavičius, S.J., Z. Kolba, Bruno Markaitis, Antanas Nakas.

LIETUVOJE

FILMŲ FESTIVALIS VILNIUJE

"Niekas nenorėjo mirti"

Vilniuje kino filmų festivalį — varžybas dėl "Didžiojo gintaro" pereinamosios dovanos, laimėjo vilniečiai. Ligšiol tose varžybose dalyvaudavo tik trijų Baltijos kraštų kinematografininkai. Pastaraisiais dvejais metais "Didįjį gintarą" buvo [illegible]. [illegible] į varžybas maskviniai [illegible] Gudijos ir Moldavijos kinematografininkai. Tačiau, nors ir didesnem varžovų būry, vilniečiai "Didįjį gintarą" susigrąžino: jis pripažintas jiems už daug kalbų sukėlusįjį filmą — "Niekas nenorėjo mirti", — ryškios politinės reikšmės filmas apie pokarinių partizaninių kovų laikus Lietuvoje. (Elta)

Tautinės Lietuvoje

"[illegible] socialistiniam [illegible] lietuviams, rusam ir lenkam. Nors į kolonistines įmones atkeldintų darbininkų bei specialistų yra kelių dešimčių tautybių, jiem nėra jų kalba ne tik mokyklų, bet nei laikraščių, nei knygų. Nei senieji Vilniaus apylinkių gyventojai, kai kurie laikę save gudais, nebemato nieko gudiška, kaip ir Gudijai priskirtose srityse gyvenantieji lietuviai nemato nieko lietuviška. Palyginti su Lietuvos (ar Lenkijos) laikais, ypač didelis skirtumas šia prasme žydam. Ne tik nėra žydų dėstomąja kalba mokyklų, nėra žydiško laikraščio, bet ir visos žydų kalba knygos prieš apie 10 metų buvo išimtos iš visų bibliotekų, kiek jų ten dar buvo likę. Tačiau žydai, nors jų Lietuvoj dabar tėra apie 25-30 tūkstančių, ir dabar sugeba įsitaisyti geresnėse pozicijose. Pastebima, kad jie mažiausiai vengia mišrių šeimų kūrimo. Pastaruoju metu daugiau pastebima ir mišrių žydų-lietuvių šeimų, nors tai ir dar ne ryškiai dažnumo reiškinys. (Elta)

—•—

SOVIETUOSE UŽDARBIAI

Pskovo rajono partijos sekretorius Gustov skelbė, kad kolchozininko mėnesinės pajamos 29 rubliai (32 dol.), sovchoze geriau — 54 rubliai (60 dol.), pramonėje 83 rubliai (92 dol.).

Visoje Sovietų Sąjungoje kolchozininkų skaičius iš 25 milijonų nukrito iki 18. Bėga į pramonę.

— **Liet. Katal. Mokslo Akademijos** centro valdyba posėdžiavo balandžio 30 Gregorianumo universitete. Nutarta VII-jį Akademijos suvažiavimą šaukti Vokietijoje, Muenchene 1967 liepos mėn. Vokietijoj įsteigtas L.K. Mokslo Akademijos židinys, kuriam vadovauja kun. dr. J. Aviža. Jis tiria galimybes gauti patogias Bavarijos Katalikų Mokslo Akademijos patalpas Muenchene mūsų Akademijos suvažiavimui.

"ŠLUOTA", KOMUNISTŲ LAIKRAŠTIS, ĮSIDĖJO PREL. BALKŪNO ATVAIZDĄ IŠ DARBININKO

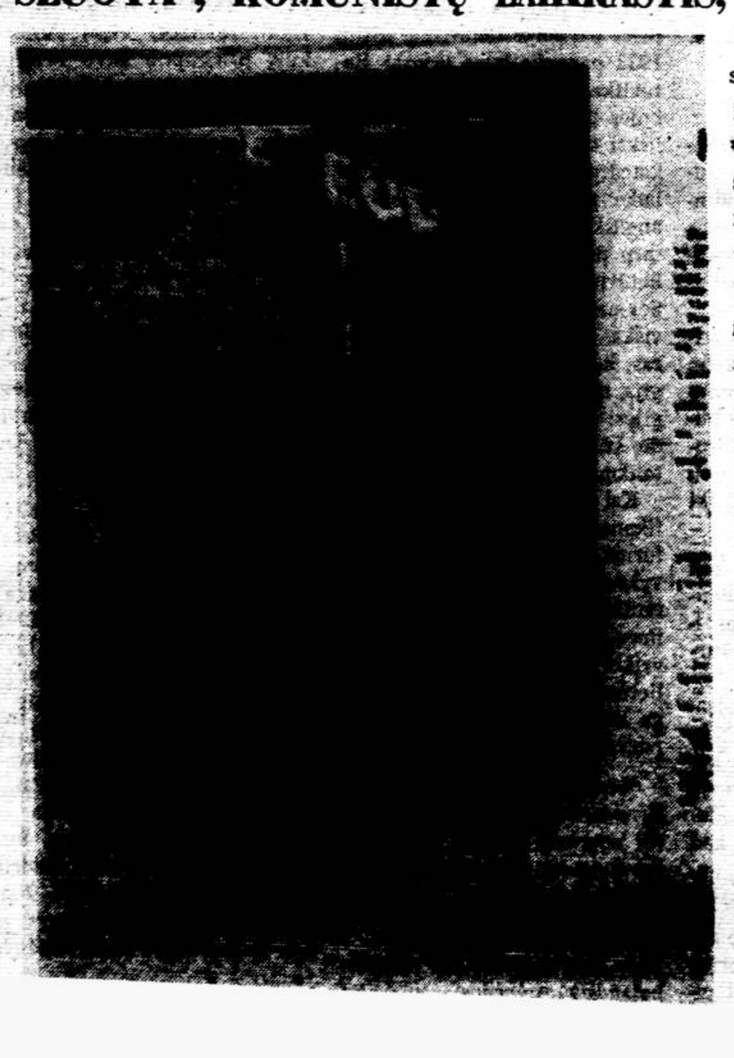

Darbininkas p.m. liepos 21 įsidėjo Vyt. Maželio nuotrauką, kurioje prel. J. Balkūnas Pavergtų Tautų Savaitės iškilmėse, rodydamas ranka į Jungtines Tautas, tarė: ten yra mūsų vieta. Šią Darbininko nuotrauką pakartojo Lietuvoje leidžiamas sovietinės satyros laikraštis Šluota, nepažymėdamas šaltinio, bet papildydamas sovietinio stiliaus "ornamentika" — nuotraukos du kraštus apvedė kartuvėm.

"Ornamentika" tiksliai išreiškia sovietinius siekimus ir jų bendradarbiavimą su laisvuoju pasauliu — pavergtų tautų vardą paslepia po kartuvėm, o prel. J. Balkūną, kuris pasisakė už laisvę pavergtom tautom, vadina "pasižymėjusiu karo kurstytoju" ir mielai siųstų jį į kartuves, jei turėtų tiek ilgas rankas, kad pasiektų Ameriką.

Pagal sovietinę terminologiją tuo būdu būtų tobulai įvykdy-

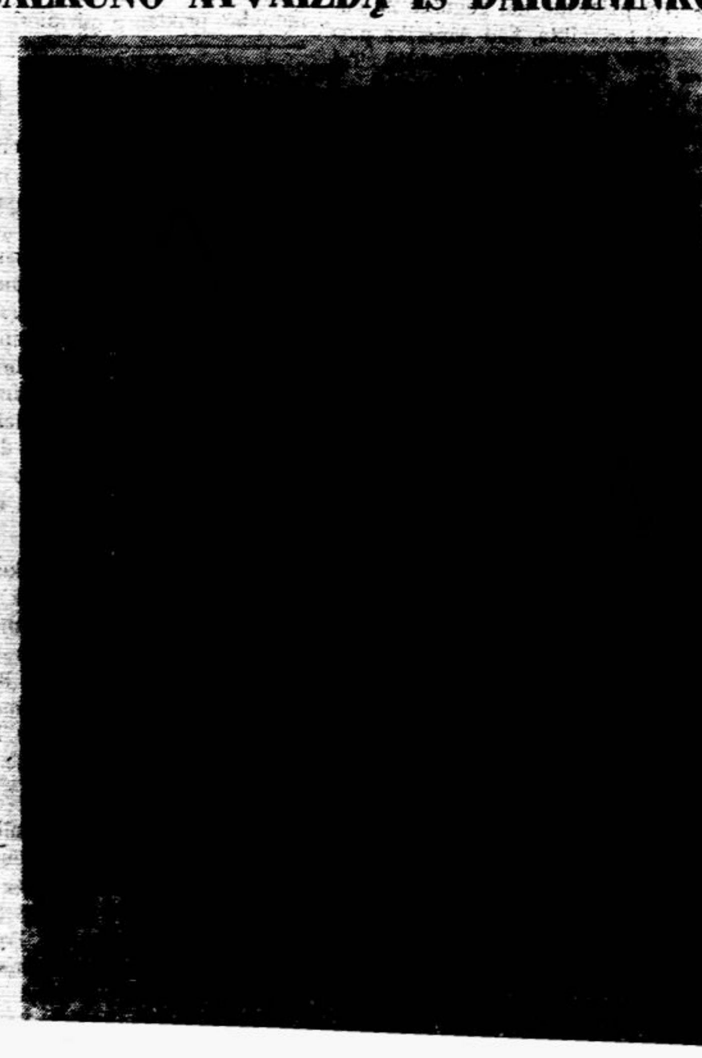

REPUBLIC Liquor Store, Inc.

[illegible] Brooklyn [illegible], N. Y.

[illegible] konjako, midų [illegible]

VILNONĖS MEDŽIAGOS JŪSŲ ARTIMIESIEMS
IMPORTUOTOS IR VIETINĖS

Vilnonės medžiagos kostiumams, paltams ir suknelėms. Taip pat šilkinės, maltytos, spalvotos, lovoms užtiesalai, vilnonės skaros ir šaliai — Geriausios rūšies pigiausiomis kainomis. Specialus patarnavimas paruošiant pakietus į Europą. Užeikite ir įsitikinsite!

SUPERIOR PIECE GOODS CORP.

Tel. AL 4-8319 • 200 Orchard St., New York, N.Y. 10002

WEISS & KATZ, INC.

187 ORCHARD ST., N. Y. C. Tel. GR 7-1130

DIDMENŲ IR MAŽMENŲ PREKYBA

— DIDELIS PASIRINKIMAS AUDINIŲ —

- Vyrų ir moterų eilutėm, apsiaustam, suknelėm ir kt.
- Audiniai angliškos ir vietinės vilnos, šilko, medvilnės
- *Specialiai žemos kainos* siunčiant audinius į užsienį
- Mes padidinome savo patalpas, kad galėtume geriau patarnauti klijentams. Prašome užeiti ir pasižiūrėti.

S & G MEAT MARKET

ANTANAS VAITKUS, vedėjas

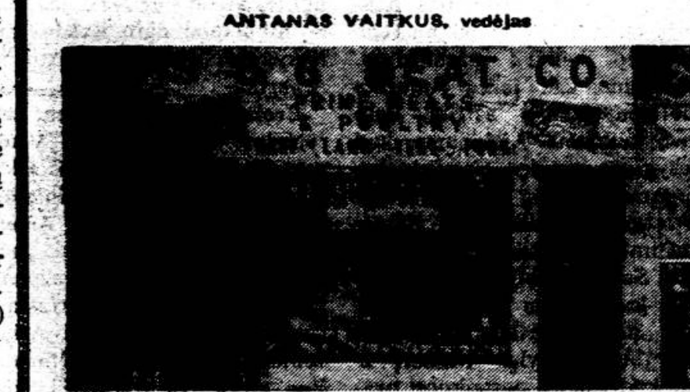

84-89 Jamaica Ave., Woodhaven 21, N. Y. .... Tel. VI 9-5077
340 Grand Street, Brooklyn 11, N. Y. .... Tel. STagg 2-4329

Papigintomis kainomis priimame užsakymus
VESTUVĖMS ir POBŪVIAMS
Pristatome į namus lietuviškus skilandžius ir sūrius
We take all orders special price for Weddings and Parties
Home-Made Bologna

Siųskite į Lietuvą ir SSSR
DOVANŲ SIUNTINIUS

— gerą atraižą medžiagos paltui, kostiumui ar suknelei. Pasirūpinkite medžiagos išsiuntimu tuojau! Išpardavimas nepaprastai žemom *urmo kainom* atraižų vilnonės medžiagos — importuotos ir vietinės — trijose krautuvėse:

S. BECKENSTEIN, Inc.

118-125-130 ORCHARD STREET — GR 5-4525
Cor. DELANCEY, N. Y. C.
Krautuvės atviros kasdien ir sekmadieniais, išskyrus šeštadienius, nuo 9 ryto iki 6:30 vak.
S. Beckensteino krautuvėse kalbama rusiškai, lenkiškai, ukrainiškai

Važiuoti BMT išlipant Essex Street, keltis elevatorium į viršų, arba IND traukiniu D-6 Avenue iki Delancey St.
Atsineškite šį skelbimą, kuris bus ypatingai įvertintas!

Dabar jūs galite aplankyti savo artimuosius Lietuvoje —

Mūsų įstaiga taip pat sutvarko pramogines ir biznio keliones į visus Sovietų Sąjungos valdomus kraštus. Mes parūpiname vizas, sutvarkome rezervacijas ir kt. Smulkesnioms informacijoms rašykite - skambinkit daugiausia patyrusiam Kelionių biurui į Rytų Europą

COSMOS TRAVEL BUREAU, Inc.

45 W. 45 Street, New York 36, N.Y. • Tel. Circle 5-7711

Cosmos Parcels Express Corp.

Pati žinomiausia ir patikimiausia firma Amerikoje, turinti daugelio metų patyrimą siunčiant

DOVANAS - SIUNTINIUS Į USSR.

Gavėjas nieko nemoka. Tūkstančiai klijentų patenkinti. Garantuotas skubus ir tikslus pristatymas. Visi siuntiniai apdrausti. Visuose mūsų skyriuose yra gausus aukštos rūšies prekių pasirinkimas prieinamom kainom. Informacijų ir nemokamų katalogų gausite iš visų mūsų skyrių.

COSMOS PARCELS EXPRESS CORP.

- ATHOL, Mass. — 61 Mt. Pleasant Street .... CH 9-6245
- Boston 18, Mass., — 271 Shawmut Avenue .... LI 2-1767
- [illegible] 327 West Broadway .... AN 8-0068
- [illegible] — 370 Union Avenue .... EV 4-4952
- [illegible] — 900 Sutter Avenue .... DI 5-8808
- [illegible] — 332 Fillmore Avenue .... TL 6-2674
- [illegible] W. Chicago Avenue .... BR 8-6966
- [illegible] So. Halsted Street .... WA 5-2737
- [illegible] — 904 Literary Road .... TO 1-1088
- [illegible] Michigan Avenue .... VI 1-5355
- [illegible] — 630-38 Bridge St., N.W. .... GL 8-2256
- [illegible] — 200 Franklin Av., tel. 233-8030, 246-0215
- [illegible] — 11333 Jos. Campau .... TO 7-1575
- [illegible] — 762 Springfield Ave. .... ES 2-4685
- [illegible] - 4th Street .... FO 3-8569
- [illegible] — 900 So. Atlantic Blvd. .. AN 1-2994
- [illegible] Springfield Avenue .... BI 3-1797
- [illegible] Congress Ave. .... LO 2-1446
- [illegible] — 100 West 14th Street .... CH 3-3005
- [illegible] - 2nd Avenue .... AL 4-5456
- [illegible] Market Street .... GR 2-6387
- [illegible] Main Street .... MU 4-4619
- [illegible] — 525 W. Girard Ave. .... PO 5-8002
- [illegible] 1307 E. Carson Street .... HU 1-2750
- SAN FRANCISCO, Calif. — 2076 Sutter Street .... FI 6-1571
- WATERBURY, Conn. — 905 Bank St. .... PL 6-6766
- WORCESTER, Mass. — 174 Millbury Street .... SW 8-8868
- YOUNGSTOWN 3, Ohio — 21 Fifth Avenue .... RI 3-0440

Sovietai jau 1918 m. [illegible] tautų apsisprendimą

Justas [illegible]

[illegible]

Vainikai žuvusiems

Amerikoje šį pirmadienį švenčiama Vainikų diena, prisimenant už laisvę žuvusius. Siam kilniam papročiui greit bus jau 100 metų. Generolas J. A. Logan 1868 m. įsakė papuošti Amerikos civiliniame kare kritusių karių kapus. Vėliau šventės prasmė išplėsta, prisimenant ir pagerbiant visų karų visus karius, ir tai ne vien vainikais, bet taip pat ir maldos diena.

O tų Amerikos karių tik nuo antro pasaulinio karo pabaigos iki dabar, ginant laisvę įvairiuose pasaulio kraštuose, yra žuvę 165,000. Į metus vidurkis išeitų 7,857. Vien tik paskutiniosiose laisvės kovose Vietname nuo 1961 iki dabar amerikiečių žuvo 3,234. Tai aukos už laisvę ne tik savo tėvynei, bet ir kitiem. Kaip nykiai byloja kiti skaičiai, palyginus su šių didvyrių aukomis. JAV-bėse vien 1965 m. kelių nelaimėse žuvo 49,000. Ar jų mirtis liko įprasminta? Ar jie netapo vien savivaliavimo, bet ne laisvės aukomis?

★

Lietuviai laisvės kovose, nebandant svarstyti proporcijų su Amerika ar kitais kraštais aukų atžvilgiu, pačiu kritusių skaičiumi žymiai viršija amerikiečius. Jungiantis kaimyninėje dvasioje prie savo mirusius herojus begerbiančių amerikiečių, pasinaudokim ir mes galimybe laisvai prisiminti ir pagerbti jų, o taip pat ir savo tautos didvyrius.

Nors tie tautos didvyriai fiziškai nužudyti ar kritę nelygioj kovoj, bet jų dvasia tebėra gyva ir stipri — galinga paskata saviem ir pabaisa priešui. Mirusiųjų heroiško pavyzdžio testamentas dar daugiau patraukia ir įpareigoja, negu gyvųjų besimainantis žodis. Kapo antspaudu paženklinta tiesa byloja visu savo aiškumu.

Nenuostabu, kad ir tautos priešas stengiasi iš gyvųjų ištrinti tą mirusių didvyrių prisiminimą ir prie jų prisirišimą. Nežinomo kareivio kapas pavergtoje tėvynėje [illegible], kad neprimintų laisvės kovų didvyrių ir nestiprintų pavergtųjų laisvės siekime galingu savo pavyzdžiu. Herojai partizanai ir kovotojai laikomi banditais ir žmogžudžiais, kad jų įtaka būtų sumažinta bendraamžių tarpe.

★

Mirusių pagerbimas senas kaip pati žmonija. To beveik visuotinio pagarbos išreiškimo pėdsakų randame ne vien raštuose, bet ir tautų papročiuose, kapinynuose. Krikščionybė pomirtinio gyvenimo tiesą dar labiau sustiprina paties Dievo apreiškimu. Ne vien Šventraščio žodžiai, bet ir paties Kristaus prisikėlimas stiprina mintį apie sielos nemirtingumą ir kūnų prisikėlimą.

Ne vien paprotys, bet ir krikščioniško tikėjimo pareiga ragina prisiminti savo mirusius, už juos melstis. Išpažįstamas tikinčiųjų bendravimas jungia visus kovojančios, kenčiančios ir triumfuojančios Bažnyčios narius.

Kai šeimos mirusių narių prisiminimas siejamas su asmenine meile, o tikėjimo bendruomenės narių atminime jaučiama religinė pareiga, žuvusių savo tautiečių pagerbime įžvelgiama jau tautos būties reikalas.

Ne tiek patiem kovoj kritusiem didvyriam reikalingas tas pagarbos pareiškimas, kiek jų žygių ir aukos prisiminimas būtinas mum patiem. Tai priminimas, paskatinimas ir sustiprinimas. Mirusių pelenai savo laiku kūrė tėvynę. Ankstesnių kartu tautos senoliai sudegė tėvynės meilėje, kad mes toliau pajėgtume tame tėvynės aukure palaikyti gyvą laisvės ugnelę. Už tą pasiaukojimą gerbiame savo karžygius, o jų prisiminime puošiame jų kapų paminklus, neužmirštame savo maldose.

1918 gruodžio 25 — Kalėdų šventėse, [illegible] nei Lietuvą [illegible] — rusų komunistų partijos ir Sovietų Rusijos laikraštis "Izvestija" paskelbė vedamąjį, kuriame buvo rašoma: "Estija, Latvija ir Lietuva yra kelyje iš Rusijos į Vakarų Europą ir dėl to yra kliūtimi mūsų revoliucijai, jos Sovietų Rusiją atskiria nuo revoliucingos Vokietijos. Ši skiriamoji pertvara turi būti sugriauta". ("Lietuva", politikos žurnalas, 1954m., Nr. 5. 70 psl.).

1918 vasario 16 Lietuvos Taryba paskelbė atstatanti laisvą ir nepriklausomą Lietuvą. Vokietija tuoj pat — kovo 23 pripažino Lietuvą laisvą, ir tuo Lietuva buvo įjungta į Vakarų Europą. Nepriklausomybės paskelbimo aktas pirmiausiai buvo įteiktas Sovietų Rusijos vyriausybei pripažinti. Atsakymo negauta. Nei rusų komunistų partijos nei Sovietų Rusijos spauda Vasario 16 akto niekad nebuvo paskelbusi.

Lietuvos Taryba, 1918 vasario 16 skelbdama atstatanti laisvą Lietuvą, pasirėmė tautų apsisprendimo teise, kurią 1917 lapkričio 15 skelbė Sovietų Rusijos vyriausybė. Tačiau 1918 gruodžio 25 "Izvestijos" vedamasis aiškiai patvirtino, kad rusų komunistų partija ir Sovietų Rusijos vyriausybė panaikino tautų apsisprendimo teisę ir paskelbė karą Baltijos valstybėms: Lietuvai, Latvijai ir Estijai. Ir tuojau prasidėjo tose valstybėse karas su rusų "bolševikais. 1919 metais [illegible] į Lietuvą [illegible] revoliuciją" (Dr. L. Bistras, įvado žodis, pulk. J. Petraičio atsiminimai "Laisvę ginant", 3 vis" 1966 m., Nr. 14).

1919 metais rusų "bolševikams Vilnių užėmus, didelė Lietuvos dalis tapo jos grobiu. Jie jau užėmė Šiaulius, pasiekė Telšius, grėsė Kaunui, Alytui. Vyriausybė tačiau rankų nenuleido ir galėjo veiksmingiau veikti". (J. Lanskoronskis, Valstybei atsikuriant, "Europos Lietuvis" 19 6 m., Nr. 14).

"Mūsų kariuomenė, dvejus metus kovodama su daug gausingesniu ir geriau apsiginklavusiu priešu, parodė, kad mūsų tauta myli laisvę ir yra verta jos...

Neilgai tesidžiaugėme savo taip sunkiai iškovota laisve. Rusai-bolševikai, nežiūrint sudarytos su Lietuva nepuolimo sutarties, 1940 metais Lietuvą okupavo, mūsų kariuomenė buvo išformuota, daug karių barbarišku būdu buvo nužudyta, daug jų buvo išvežta į tolimą Sibirą ir tik dėl to, kad jie mylėjo savo tėvynę ir buvo pasiryžę už ją savo gyvybę atiduoti". (J. Variakojis, 4 pėst. Lietuvos Karaliaus Mindaugo pulkas, 1965 m., 78-79 psl.)

1940 m. rusų komunistų partija ir Sovietų Rusijos vyriausybė įvykdė Lietuvos, Latvijos ir Estijos okupaciją, sugriauda[illegible]

[illegible]

Žurnalistas Justas Paleckis, sovietinio prezidiumo pavergtai Lietuvai pirmininkas, [illegible] patvirtino, kad 1940 m. okupacija yra kerštas už 1918-1919 metų pasipriešinimą. Jis tvirtino: "Tad suprantamas tas visuotinis džiūgavimas (rusų komunistų tarpe, J.S.) 1940 metų birželio dienomis, kai susidarė sąlygos nuversti fašistinį režimą. Tuo buvo atitesta už tą smūgį, kurį Lietuvos buržuazija ... ginkluotų jėgų pagalba ... sudavė 1919-1920 metais. Buvo atitesta ir už 1926 m. gruodžio 17 d. perversmą ..." ("Literatūros ir meno metraštis", 1965 m. Nr. 7. Justas Paleckis, Didingas amžiaus ketvirtis, 24 psl.)

Didinga ir džiugu, kad žurnalistas Justas Paleckis pirmą kartą viešai prisipažįsta, kad Lietuva 1918-1920 m. smūgiu paguldė ant menčių Sovietų Rusiją, atsimetusią nuo tautų apsisprendimo teisės, turinčią per 200 milionų gyventojų. Tuo pat tvirtinimu Justas Paleckis prisipažįsta, kad Sovietų Rusija, komunistų partijos vadovaujama, yra persunkta karų ir tautų okupacijų troškimu, nepripažin[illegible] tautų apsisprendimo teisės.

[illegible]

Ministrų tarybos sekretorius V. [illegible] apie 1940 įvykius prisimena. Jis rašo: "Priėmus Sovietų ultimatumą ir atsistatydinus A. Merkio ministrų tarybai, kilo naujo kandidato klausimas... Buvo iškelta gen. Raštikio kandidatūra. Netrukus Molotovas (tuometinis užsienio reikalų ministras, J.S.) davė griežtą atsakymą: generolo Raštikio kandidatūra Sovietams nepriimtina... Laukimo būvis nusitęsė iki birželio 16-17 nakties. Apie 3 val. nakties į ministrų tarybą paskambino Sovietų pasiuntinys Pozdnekovas, klausdamas kur dabar galįs rasti ministrą pirmininką Merkį. Merkys, trumpai pasitaręs su kitais ministrais, paėmė telefono ragelį. Vos spėjęs pasisveikinti su Pozdnekovu, paprašė pieštuko ir bloknoto. **Tuojau pamatėme, kad Merkys, pagal Pozdnekovo diktatą, rašo naujos tarybos sudėtį. Visų ministrų nustebimą sukėlė Paleckio kandidatūra... Be to, jis pareikalavo nedelsiant paruošti naujos tarybos sudarymo aktus ir dar šiandien paskelbti juos Vyriausybės Ži**[illegible]" ([illegible], Nr. 3, 1966 m. [illegible] 10 d.).

Žurnalistas Justas Paleckis savo pasikalbėjime, kurį davė "Moksleivio" [illegible] korespondentui, kalba: "Birželio 17, [illegible] apie 10 val. [illegible] Iš prezidentūros. Sustojo prie mano buto. Vykstu į prezidentūrą...

Iškilmingoje, [illegible] rūmų salėje A. Merkys (pabėgus Smetonai, jis ėjo prezidento pareigas) [illegible] raštą, kuriuo buvau paskirtas Ministrų Tarybos pirmininku. Pasirašiau raštišką patvirtinimą su naujos Ministrų Tarybos sąstatu, kuris buvo suderintas su LKP CK ir liaudies fronto atstovais". (Moksleivis, 1965 m. liepos m. nr. 5 (93).

Rašytojas Jurgis Gliauda, "Draugo" romanų laureatas, savo knygoje "Agonija", kurią vadina romanu, apie 1940 m. įvykį rašo:

"Po vidurnakčio jau pusvalandis į birželio septynioliktąją, jis (Justas Paleckis, J.S.) paskambino į "Laiko" redakciją.

— Naujiena mūsų laikraščiui, — pasakė jis. — Aišku, jums ir visai Lietuvai. Aš esu paskirtas į pasitraukusio Merkio vietą...

Paleckis pakartojo:

— Taip, aš paskirtas Lietuvos ministru pirmininku.

Jo neklausė, kas jį paskyrė.

Ir vėliau ir niekad Paleckis nepasakė, kur jis buvo birželio šešioliktąją tarp septintosios vakaro ir vidurnakčio". (J. Gliau- psl.).

Išvados aiškios:

1. 1940 metais Lietuvos ir kitų Baltijos valstybių okupacija rodo, kad **Sovietų Rusija nepripažįsta tautų apsisprendimo teisės. 1918.12.25 "Izvestijos" vedamasis skelbė kaimyninėm laisvom tautom karą, bet ne taiką; okupaciją, bet ne draugingą sugyvenimą.**

2. **Sovietinio pasiuntinio Pozdnekovo diktatas — ultimatumas ministrui pirmininkui A. Merkiui telefonu ir žurnalisto Justo Paleckio naujų ministrų sąrašas, kurį turėjo kišenėje 1940 m. birželio 17 d. 10 val., laukdamas prezidentūros limuzino,** rodo, kad **žurnalistas Justas Paleckis iki išnaktų praleido Sovietų pasiuntinybėje.** Ir ten po vidurnakčio gavo tą sąrašą.

J. Šmilga

Karių kapai. Nuotr. V. Mažeilo

JONO BUDRIO ATSIMINIMAI

LIETUVOS KONTRŽVALGYBA 1922 - 1923

Copyright

(34)

Pavadino jį laisvai samdomu instruktorium. Visų rangų pareigūnai ir tarnautojai, ištempę ausis ir akis, laukė, džiaugdamiesi ir tikėdamiesi išmokti vakarietiškų sekimo metodų ir tai dar pagarsėjusio Scotland Yardo. Truko savaitės, mėnesiai, bet "instruktorius", jei ką ir žinojo, laikė sau — niekam tų savo metodų neatidengė. Ir vyriausias štabas prikišdavo kontr-žvalgybai: skundžiatės rusais, kodėl nepasikviečiat lietuvio K. Pilėno. Pakvietė. Bet ten kažkoks savisaugos instinktas padiktavo: prieš susirišdami — išbandykime. Jau po poros savaičių buvo įsitikinta, kad tai nedidelio horizonto ir orientacijos žmogus — nieko negali duoti. Sumokėjo. atsisveikino. Vidaus reikalų ministerija turėjo sutartį, tačiau ir ten įsitikinta, kad jokios naudos iš K. Pilėno nesulauks. Sumokėjo pirmyn ir atsisveikino.

Mano paruoštas atsakymas į K.P. reveliacijas buvo pripažintas tinkamas, bet ar jis buvo kur skelbtas, nežinau.

KOMUNISTAI IŠ AMERIKOS

Įvykis smulkutis, bet vienam baigėsi tragiškai. Lietuvoje cenzūros laiškams nebuvo, tačiau laiškai iš Amerikos domino kai kuriuos "savanorius" asmeniniais tikslais. Buvo skundų. Tie "savanoriai" paštų viršininkų buvo sekami ir gaudomi, kai kurie iš jų pagauti ir teismo smarkiai nubausti, bet pagunda buvo didelė — kai kurie liko "amate", spėjų, galvodami: tie kvailiai pakliuvo, bet jei gudriai ir atsargiai, kaip, kad aš — nepagaus. Žinoma, eilė ir tiems "gudriems."

Vienam iš tų gudriųjų pakliuvo į rankas du laiškai. Laiškai storoki — čia tai bus laimikis! Atidaro, viduje spalvotas atvirukas "Happy Birthday", bet suklijuotas su kitu atviruku. Suklijuotas ... aha ... tai reiškia tarp jų ... Ir tikrai viduje rado, bet ne tą, ko tikėjosi, o dailią šilkinę juostelę, kurioje atspausdinta, kad Juozas toks ir toks tikrai yra komunistų partijos narys. Nusivylė radėjas, bet jam šoko geniali mintis — gal iš žvalgybos dar daugiau gaus, juk ne koki ten neišmanėliai iš seno miesto, o solidūs amerikonai ... Ir antrame laiške rado tokį pat "patvirtinimą". Viršininkas atnešė į žvalgybos skyrių tuos laiškus ir pareiškė, jog radėjas tikisi atlyginimo, net ir sumą paminėjo. Nusijuokiau. Suma buvo maždaug tokia, kiek mes per pusantro mėnesio išleisdavome visai slaptai agentūrai (neetatiniams tarnautojams.)

Viršininkui pasakiau: "Gal radėjui ir medalis priklauso, bet ar neverta jį paklausti, kokiu tikslu ir pagrindu jis atplėšė tuos laiškus, ko jis ten ieškojo? Bet tai pirmoj eilėj jūsų dalykas", pasakiau. "Mums gi tas radinys [illegible] centų vertės. Čia pat buvęs juridinės dalies viršininkas, kap. L. Pr. pasiūlino juridinę pusę: laiškai turi būti įteikti adresatams, tik po to, jei jie tuos laiškus paliks ir jei bus rasti pas juos, bus nusikaltimas.

Grįžusieji iš Amerikos pastoviai apsigyventi buvo pageidaujami. Bet pirmaisiais metais jie svečiuodavosi ir dairydavosi kur apsistoti ir nuo ko pradėti. Dauguma jų nepasitiki bankais, nei giminėmis. Pinigus nešiodavosi su savim užsiūtuose, "slaptose", kaip jie manė kišenėse. Buvo dėl to ir nukentėjusių, bet politikoje, ypač tarp komunistų dalyvaujančių grįžusių lietuvių nebuvo pastebėta. Neskyriau reikšmės ir tiems laiškams, bet jei jau tie laiškai mums buvo parodyti, liepiau tą dvejetą užregistruoti ir ištirti per vietos punktus, kas jie per vieni ir laiks nuo laiko "užmesti akį".

Vietos valdininkai juos apklausinėjo, rado pas abu tuos laiškus, paėmė ir įspėjo:

— Jei veiksite ir čia, priminsime ir šitą, tas įrodymas liks pas mus. Nors adresatai gyveno skirtingose apskrityse, abudu parodė tą patį: Amerikoje, kažkokiam "piknike" Joe ar Toni rinko aukas darbininkų tikslams. Jie davę po penkinę ir štai dabar atsiuntė kvitą — ir įklampino. Su vienu iš jų tuo viskas ir pasibaigė. Bet kitas negalėjo tikėti, kad tuo pasibaigs; jis pradėjo tartis su vietiniais draugais alinėse.

— Patarkite, ar man bėgti atgal į Ameriką ir ką daryti?

Vieni ramino, bet atsirado kažkoks juokdarys — žinai gali būti blogai. Kaime toks įvykis plačiai paplito ką tik pasitiks, vis klausimas — na tai kaip ten su tavim? Kiti ėmė vengti, matai, komunistas, svieto lygintojas atsirado. Neišlaikė vyras ir po kelių savaičių — nusišovė.

NORAS PRALOBTI

Sis atsitikimas faktiškai neįeina į mano atsiminimų rėmus. Bet jį minėsiu kaip anų laikų vaizdą. Jau minėjau, jog daugelis lietuvių, sugrįžusių iš Amerikos, buvo ne visai patenkinti grįžę. Kodėl? Vieni, kurie pirko žemės ir žadėjo ūkininkauti, ne ką rizikavo — žemės kaina kilo, ir jie pinigo nenustojo. Kiti pirko dvarų centrus [illegible], bet turėjo savotišką pasitenkinimo sentimentą: štai aš, ar gal tėvas dirbom dvare, o dabar aš dvaro (kad ir apkarpyto) savininkas-dvarininkas. Irgi nieko blogo nesuradęs. Kiti dar pirko aludes, imdami pavyzdžius iš saliūnų Amerikoje. Bet Lietuva dar nepasiekė Amerikos maštabo, gėrimai buvo pigūs, uždarbis mažas, o čia dar valiuta, markė, slinko vis žemyn. Pastovios vertės litai buvo įvesti daug vėliau. Tokių įgytų įmonių savininkai pasijuto apsivylę. Treti, dar blogiau, nežinojo nuo ko pradėti, nesiorientavo, negalėjo apsispręsti, o svarbiausia net broliu nepasitikėjo. Pasitikėjo svetimu, jei tokis jiems kuo imponavo. Su vienu tokiu teko susidurti.

Kai kada užeidavau pas Seimo narį kunigą Vilimą. Kartą jis klausia mane: "Esi praktiškas žmogus, patark ką daryti? Turiu brolį, grįžusį iš Amerikos. Atsivežė kelis tūkstančius dolerių, bet vis neapsisprendžia ką pradėti".

Patarėją, kaip ir piršlį, — karia. Lietuvoje dirva plati, jei tinkamai viską pradėsi — seksis. Bet norint patarti reikia žinoti apie žmogų, jo amžių, šeimyninę padėtį, sveikatą, ką jis pirmiau darė — amatas ar patyrimas, kam yra linkęs". Žadėjo, progai pasitaikius, suvesti. Kol kas tuo ir pasibaigė.

Netrukus telefonas — kunigas skambina man, prašo užeiti — reikia brolį gelbėti, įkliuvo į "bėdą", prarado visus pinigus. Ką gi padės klausinėti telefonu, pakščiau savo forduką ir nuvykau. Tai, ką išgirdau, nebuvo man nieko naujo.

Kunigo brolis vaikštinėjo po Kauną, "ieškodamas biznio". Geriausia vieta, jo akimis žiūrint, buvo Ukmergės plento aludės. Užeidavo ten dažnai pasiklausyti žmonių kalbų, prižiūrėti, paklausinėti. Be to, gerus žmones kodėl nepavaišinti, nedaug kaštuoja. Jis gudriai laikė paslapty, kiek jis turi pinigų atsivežęs, betgi kad turi — pasakyti reikia, kas gi su tavim kalbės apie biznį, jei pinigų neturi! Amerikietį suintrigavo pora vyrų: atrodo solidžiai apsitaisę padoriai, su bet kuo nesileidžia į kalbas — aišku, stambūs biznieriai, ką gi jie čia su kiekvienu gaišins laiką. Išgirdo jų vieną garsiai pasakytą posakį.

— Na tai ką, daug išleidai? Klausia ankščiau atėjus kitą.

— Kam man daug. Išleičiau banke penkiasdešimt dolerių — šiai dienai užteks, — išgirdo atsakymą.

(Bus daugiau)

Prel. J. Balkūnas kalba š. m. Putnamo seserų rėmėjų pietuose Hartforde. Nuotr. B. Kerbelienės.

PREL. J. BALKŪNO KUNIGYSTĖS 40 METŲ SUKAKTIS

(atkelta iš 1 psl.)

tais pat pirmaisiais įšventinimo metais po kelių mėnesių vikaravimo angliškoje parapijoje. "Tada mūsų buvo Brooklyne penki kunigai — prisimena prelatas. — Tik aš vienas buvau vikaras. Vikaras ir buvo siunčiojamas į visuomeninius darbus. O Brooklynas tada buvo labai reikalingas darbininkų". Buvo —pasakojo — čia įsigalėję komunistai ir liberalai Piliečių klube, tarp siuvėjų. Katalikai tebuvo silpnai organizuoti. Prieš 4 nekatalikų laikraščius tebuvo tada Brooklyne leidžiamas "Garsas" (L. Šimučio redaguojamas) ir Bostone "Darbininkas". Atospyriui prieš antikatalikinę akciją tuose laikraščiuose buvo įvesti specialūs skyriai; jiem vadovavo ir faktiškai prirašydavo pats kun. J. Balkūnas. Daug talkininkų tam darbui nebuvo. Tai buvo tokis laikas, kada senieji kunigai jautėsi jau senstelėję, o naujų jau čia gimusių lietuvių tik pradėta šventinti į kunigus. J. Balkūnas buvo šio laiko laimingoji išimtis — Lietuvoje ir Amerikoje mokęsis.

Reikalas apaštalauti šalia bažnyčios taip įpynė jauną kunigą į organizacijas, į visuomeninį veikimą, kad tai virto įpročiu. **Bent jis pats įpročiu mėgina aiškinti savo visuomeninius darbus. Sunku, sako, nuo to įpročio išsivaduoti.** Nors stengiasi vieną darbą po kito perduoti kitiem, bet atsiranda nauji darbai, ir prelatas negali atsispirti pagundai prisiimti ir juos, kai jį įtikinėja, jog jis tebėra reikalingas. (Kokiuose darbuose buvo ir kokiuose tebėra, rodome kitoje vietoje).

Tenka manyti, kad yra dar kita priežastis, dėl kurios visuomenė nenori atsisakyti nuo pagundos prel. J. Balkūną traukti į visuomeninį veikimą ir matyti jį to ar kito sumanymo priekyje. O tai jo sugebėjimai tokiam veikimui — **jis nepalaužtas entuziastas visiem didiem sumanymam, jis nepamainomas kalbėtojas tiem sumanymam skelbti, jis įtaigingas reprezentantas dviejų pasaulių, dviejų kultūrų sintezės — lietuviškos ir amerikietiškos.**

Prel. J. Balkūnas savo talentais ir talentų panaudojimu yra vienas didžiausių tų lietuvių, kurie gimė jau šioje viltingoje žemėje.

Jei šiandien dėmesys su simpatija ir pagarba nukrypsta į jį, tai tos pagarbos dalis tenka ir tai šeimai, kurioje jis išauga ir su kuria jis pats jaučiasi labai suaugęs — iš 6 belikę tarp gyvųjų pusė — pats jubiliatas, sesuo ir motina, tvirtai atlaikanti 89 metus.

•

ORGANIZACIJOS, kurių vadovybėje buvo ar tebėra prel. J. Balkūnas

BUVO:

1. ALRK Federacijos centro valdybos narys ir dvasios vadas.
2. ALRKF informacijos centro vedėjas, imigracijos reikalų vedėjas, atstovas NCRC-NCWC centruose.
3. Kunigų Vienybės pirmininkas ir dvasios vadas.
4. Motinėlės d-jos pirmininkas ir IŽd.
5. Liet. kat. kunigų komiteto (nuo karo nukentėjusiem gelbėti) sekr., (pirm. kun. J. Končius) — komitetas buvo užuomazga būs. Balfui.
6. Balfo vicepirmininkas ir vienas iš direktorių.
7. Balfo našlaičių komiteto pirmininkas.
8. Tarybos Lietuvai gelbėti (kuri vėliau augo į Altą) iniciatorius.
9. Alto narys.
10. Lietuvos universalinio biuro vienas iš steigėjų ir direktorių.
11. American Bill of Rights Assoc. vicepirmininkas.
12. American Overseas Aid lietuvių atstovas.
13. "Amerikos" laikraščio direktorius.
14. Lietuvių kultūros instituto valdybos narys.
15. ALK akcijos fondo ir Ateitininkų šelpimo fondo pirmininkas ir globėjas.
16. Amerikos L. Bendruomenės laikinio organizacinio komiteto pirm.
17. American Baltic Society vald. narys.
18. Crusade for Freedom sąjūdžio liet. skyriaus pirm.
19. Amerikiečių, kilusių iš rytų bei vidurio Europos, konferencijos pirmininkas.
20. Lapkričio 13 manifestacijos komiteto garbės pirm.

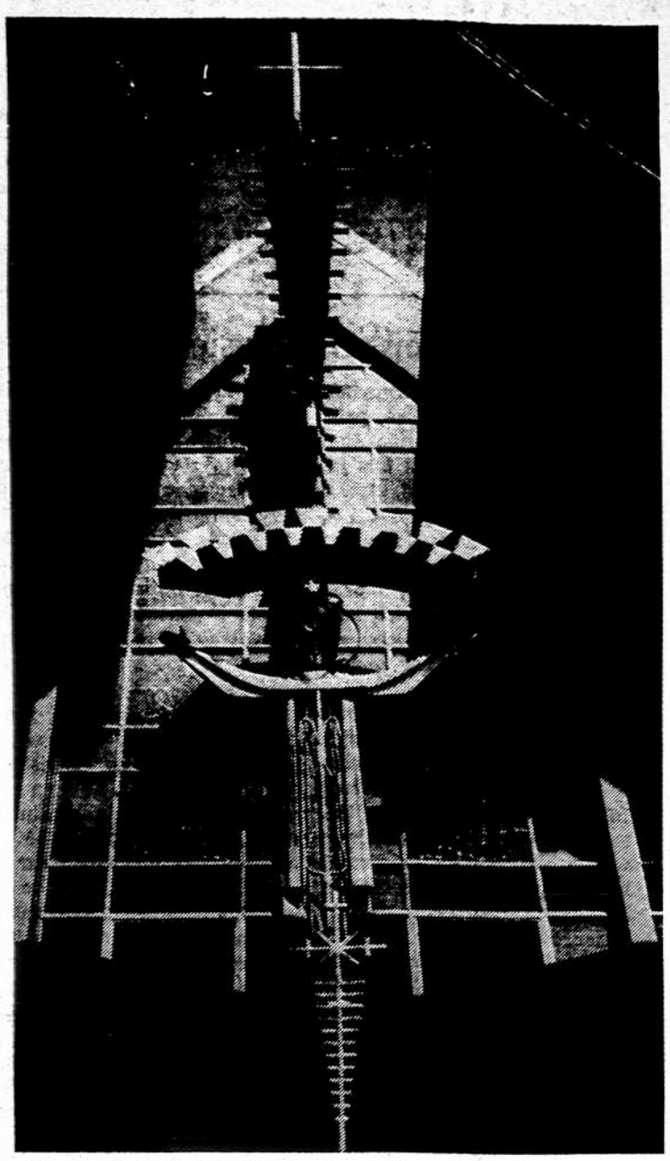

Maspetho naujosios bažnyčios fasado detalė. Nuotr. V. Maželio

YRA:

1. Amerikiečių, kilusių iš vidurio ir rytų Europos, konferencijos pirmininkas.
2. Ateitininkų šalpos fondo pirmininkas.
3. Tautos fondo pirmininkas.
4. Kunigų Vienybės provincijos pirmininkas.
5. Religinės šalpos vicepirmininkas.
6. Religinio kongreso rengimo komiteto pirmininkas.
7. Šiluvos koplyčios komiteto vicepirmininkas.
8. Batuno pirmininkas.
9. Vyskupijos patarėjas.
10. Vyskupijos cenzorius lietuviškom knygom (norinčiom gauti imprimatur).

Angelų Karalienės parapijoje 1930-1933 metais iš k. į d. kun. J. Balkūnas, kun. J. Aleksiūnas ir klebonas kun. S. Remeika.

Maspetho parapijos komitetas bažnyčiai statyti 1933-1935 metais.

New Meksikoje 1945 metais lankydamas seserį.

Klierikas su tėvais ir seserim Lietuvoje.

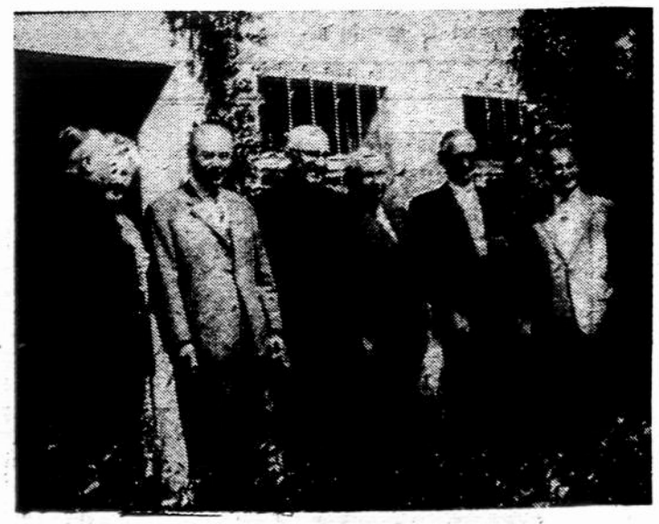

1962 metais lankosi Vlike Reutlingene.

Kalba 1947 metais buvusio prezidento K. Griniaus pagerbime Waldorf Astorios viešbutyje; dešinėje min. P. Žadeikis.

Įššventinęs į kunigus su tėvais ir seserim — Magdalena ir Katrina.

Šv. Antano gimnazijai 10 metų

Šv. Antano gimnazija Kennebunkporte, Maine, šiemet mini įsikūrimo dešimtmetį. Minėjimas ruošiamas birželio 5 šių mokslo metų pabaigoje.

Į gimnazijos dešimtmečio iškilmę atvyksta J. E. vysk. V. Brizgys iš Chicagos. Jis birželio 5 d. 10 val. atlaikys mišias ir pasakys pamokslą. Po pamaldų (apie 11 val.) bus jauki programa — dešimtmečio paminėjimas, abiturientų išleistuvės ir meninė dalis. Abiturientam diplomus įteiks J. E. Vyskupas. Meninę programą išpildys patys mokiniai dainomis ir tautiniais šokiais. Po programos bus vaišės visiem svečiam.

Į gimnazijos dešimtmečio minėjimą specialiai pakviesti dabartinių mokinių ir ateinantiem mokslo metam užsiregistravusių mokinių tėvai. Taip pat ir visi gimnaziją baigusieji. Be to, pranciškonai nuoširdžiai kviečia gimnazijos iškilmėje dalyvauti artimų ir tolimų apylinkių lietuvius, dvasininkus ir pasauliečius, kurie brangina šį lietuviško auklėjimo židinį. Visiem buvo neįmanoma išsiųsti asmeniški pakvietimai.

Šiemet šv. Antano gimnaziją baigia 10 mokinių. Tai jau septintoji abiturientų laida. Iš viso baigusių gimnaziją jau yra arti 80 jaunuolių. Kai kurie jų užima atsakingas vietas valdžios ir auklėjimo įstaigose. Du yra universitetų profesoriai. Džiaugiamės, kad visi baigusieji gimnaziją rodosi lietuviškoje veikloje.

Šv. Antano gimnazija per 10 metų laimėjo lietuvių visuomenės dėmesį. Šie mokslo metai pradėti su 90 mokinių. Ateinantiem mokslo metam jau dabar yra virš 100. Prašymai dar priimami. Atsirandant daugiau mokinių, iškilo ir pastatų plėtimo problema.

Toks gimnazijos kilimas turėtų teikti džiaugsmo lietuvių visuomenei, kuri matė jaunimo nutautėjimo pavojus. Ši gimnazija siekia įžiebti lietuvybės ugnį į jaunas širdis. Tuo nuolat sielojasi gimnazijos vadovybė. Ji yra giliai įsitikinusi, kad tokios auklėjimo įstaigos būtinai reikia šioje Atlanto pusėje. Gimnazijai uždyti nesigailima nei lėšų, nei triūso.

Dabar, taip žymiai kylant mokiniams, į dosnią lietuvių visuomenę viltingai krypsta mūsų žvilgsnis. Dešimtmečio proga trokštame, kad šią ypatingą mokslo įstaigą visi lietuviai laikytų sava.

Pranciškonų provincijolas

Šv. Antano gimnazijos šių metų abiturientai su provincijolu Tėv. Leonardu Andriekumi, O. F. M.

HARTFORD, CONN.

Pirmosios gegužinės

Pirmoji lietuvių gegužinė (piknikas) bus gegužės 29 Lietuvių darže (Lighthouse Grove Park) East Hartford, Conn. Šią gegužinę rengia "Tėvynės Garsų" lietuvių radijo valanda. Pradžia 12 val. ir tęsis iki 9 val. vakaro. Visi Hartfordo ir apylinkių lietuviai prašomi gegužinėje dalyvauti. Savo atsilankymu paremsite lietuvių radijo valandą, kuri plačiai girdima Connecticuto ir gretimose valstijose iš stoties WBMI-FM 95.7 mc. nuo 12 val. iki 1 val. pietų metu sekmadieniais.

Antrąją gegužinę rengia L. A.P. klubas birželio 5 sekmadienį, toje pačioje vietoje. Pradžia taip pat 12 val. ir tęsis iki 9 val. vakaro. (Blogam orui esant pobūvis bus klubo patalpose). Neturintieji automobilių prašomi atvykti 12-13 val. prie klubo, 227 Lawrence Str., Hartfort, Conn., ir būsite nuvežti į gegužinę. Visi lietuviai, ypač nariai, prašomi dalyvauti kuo gausiausiai. Neatvykusieji nariai turės mokėti 1 dol. pabaudos.

Dvi naujos lietuviškos įstaigos

Bronė Zdanienė, išlaikiusi brokerio (tarpininko) egzaminu, gavo leidimą ir teisę tarpininkauti perkant ir parduodant nekilnojamą turtą: namus, sklypus, ūkius ir kita. Jos įstaiga yra: 183 Oakwood Ave., West Hartford, Conn.; tel. 523:1163.

Birutė Šimanskienė yra nupirkusi iš Elenos Polekauskienės Rabins restoraną ir dabar tęsia anos lietuvės pradėtąjį darbą. Šis restoranas yra: 1050 New Britain Ave., West Hartford, Conn.; tel. 232-8960.

Visi lietuviai prašomi aplankyti šias naujai įsikūrusias įstaigas. Savi — pas savuosius.

J. Bernotas.

KUN. MYKOLO KUNDROTO SUKAKTIS

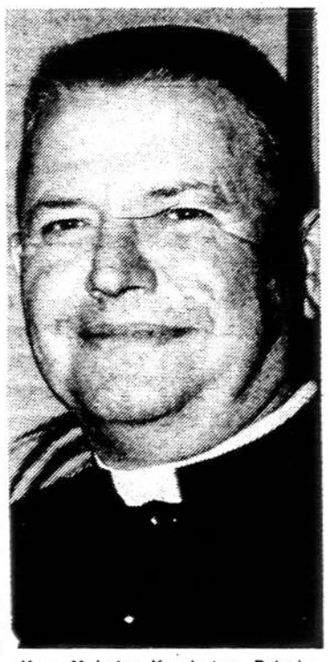

Kun. Mykolas Kundrotas, Detroito Dievo Apvaizdos parapijos klebonas. Nuotr. Butkaus.

Detroito Dievo Apvaizdos parapijos klebonas kun. Mykolas Kundrotas birželio 5 švenčia sidabrinį kunigystės jubiliejų. Iškilmingos padėkos mišios bus aukojamos 12:45 val. Visų parapijos organizacijų atstovai ruošiasi iškilmingam klebono pagerbimui parapijos salėje. Priėmimas vyks nuo 2 iki 4 val. popiet.

Įšventintas į kunigus 1941 m. kun. M. Kundrotas vikaravo įvairiose Detroito parapijose penkiolika metų. 1955 m. mirus kun. Juozapui Čižauskui, kunigas M. Kundrotas buvo paskirtas Dievo Apvaizdos parapijos administratoriumi. Šioje parapijoje ir dabar tebeklebonauja.

Jubiliejaus komitetas kviečia Detroito lietuvius gausiai dalyvauti šio Kristaus vynuogyno darbininko iškilmėse.

Dainius

Baltimorės žinios

Liet. Tautinės sąjungos Baltimorės skyrius gegužės 28 lietuvių svetainės didžioje salėje rengia koncertą — vakarą. Programoje dalyvauja akordeonistas Kazys Daubaras iš Philadelphijos ir humoristas Vitalis Žukauskas iš New Yorko. Vakaro pradžia 8 v.

Sodalietės birželio 5, tuoj po 8:30 mišių, turės iškilmingus pusryčius Hecht's Northwood restorane. Po pusryčių bus susirinkimas.

Šv. Alfonso mokyklos mokslo metų užbaigimas bus birželio 12. Tą dieną graduantai dalyvaus 8:30 v. mišiose, kurias aukos prel. L. Mendelis. Užbaigimo programa bus 3 val. popiet mokyklos salėje. Klebonas išdalins diplomus ir dovanas už pasižymėjimą moksle. Visi kviečiami į šį mokyklos pasirodymą.

Baltimorės arkivyskupijos rekolekcijos kunigam šiemet bus birželio 13-17 vienai grupei, birželio 20-24 kitai grupei.

Stella Razauskienė, ankstesnės kartos lietuvė, paskutiniu metu sirgusi; mirė savo namuose širdies priepuoliu gegužės 18. Gedulingos mišios už jos sielą buvo gegužės 21 šv. Alfonso bažnyčioje. Palaidota Holy Redeemer kapinėse. Liko nuliūdęs vyras Pranas, nuliūdusi dukra Paulina ir sūnus Antanas.

Jonas Obelinis

TAUTINIO ANSAMBLIO KONCERTAS

Gegužės 14 vakarą lietuviška visuomenė gausiai ir gana punktualiai rinkosi į tautinio ansamblio tradicinį pavasario koncertą.

Programoje dalyvavo ansamblio choras, solistė Irena Stankūnaitė ir solistas Liudas Stukas.

Koncertą pradėjo ansamblio choras, diriguojamas **Leono Kaulinio.** Jis padainavo: Vasaros naktys — J. Naujalio, Ožėlis — S. Šimkaus ir Dainininkų maršą J. Gaidelio. Visos trys dainos iš dainų šventės repertuaro. Akomponavo Anėlė **Kaulinytė.**

Choras nors skaičiumi nedidelis — 31 asmuo, bet daro mielą ir gražų įspūdį. Ne kartą buvo pavojų, kad choras suirs, bet šiame koncerte pasirodė kaip brandus-vieningas vienetas ir vokaliniai stipriai ugtelėjęs. Tenka su džiaugsmu pastebėti, kad choras yra atkreipęs reikiamą dėmesį į choro estetinę išvaizdą.

Po choro scenoje pasirodė solistė **Irena Stankūnaitė,** kuri padainavo: Ne margi sakalėliai — J. Talat-Kelpšos, Kad aš našlaitėlė — A. Kačanausko ir Nemunėlis — J. Stankuno. Antrą kartą išėjus — Les Filles de Cadix — Delibes ir Una Voce poco fa — Rossini. Akomponavo jos tėvelis muzikas **J. Stankūnas.**

PHILADELPHIA, PA.

Programoje solistė atžymėta kaip lyrinis sopranas, bet ji puikiai pasirodė ir su kolaratūra ir ne vienoje vietoje įspūdingai švystelėjo dramatinėm spalvom. Turėdama malonaus tembro balsą, savo jaunatviška širdimi ir šiltu žvilgsniu ji lengvai pasiekė klausytojus, o klausytojai karštai aplodismentais net du sykius išprašė bisuoti.

Solistas — baritonas **Liudas Stukas** padainavo: Ruduo — F. Chopino, Muzikantai atgroja — E. Kiškelio, Ateik, ateik — V. Kuprevičiaus ir Užmiršai tėvų kapus — G. Verdi. Akomponavo muzikas A. Kačanauskas.

Solistas Philadelphijai jau pažįstamas, bet šį sykį jis pasirodė žymiai pasikeitęs, ir tai geron pusėn: sustiprėjęs ir išlygintas balsas, gilesnis kūrinio interpretavimas, vokalinių ir vaidybinių pastangų veiningumas. Tenka tik palinkėti ta kryptimi ryžtingai žengti pirmyn.

Įspūdinga kantata

Antroje programos dalyje buvo Br. Budriūno kantata "Tėviškės namai".

Kantata parašyta kiek moderniame stiliuje, bet joje stipriai ir spalvingai atliepia lietuvių liaudies dainų motyvai, o klausytojam nesunku buvo sekti kompozicinę ir poetinę kūrinio mintį.

Kantatą išpildė ansamblio choras, dalyvaujant solistam Irenai Stankunaitei ir Liudui Stukui. Dirigavo Leonas Kaulinis, akomponavo Anėlė Kaulinytė.

Kantatą pradeda choras ramiu, lyriniu ilgėsio ir skausmo nuspalvintu motyvu — Tiktai man širdis iš skausmo plyšta, kas priglaus ilgoj kelionėj mus...

Toliau ji slenka giliam tėviškės namų ilgesio ir meilės fone su dramatiniais prasiveržimais. Grįžkite! Pavergta tėvynė šaukia, juk ten ašaros ir kraujas netelpa krantuos...

Keliose vietose solistai spalvingoj harmonijoj prašneka tėvynės vardu — Grįžkite žemę kelt kapais nusėtą, į akis pažvelgt tėvų dievams... ir tuoj atsiliepia — O tėvyne, ar tai tu šauki mus, o brangieji protėvių namai. Ir vėl choras —Namai, namai, tėviškės namai. Dar praskamba keleta ramesnių, bet spalvingų vietų ir štai kantata žengia į dramatišką užbaigą. Čia įsijungia abu solistai, ir kantatos muzikinė mintis atsiskleidžia visame grožyje ir stiprybėje, kai dramatiniame forte išsakoma — Širdį neša vienas mūsų džiaugsmas, Lietuvos pavasario diena!

Tokia nuotaika susidarė eiliniam dainos mėgėjui, išgirdus kantatą. Atrodo, kad ši kantata ilgam liks mūsų koncertų repertuare kaip viena iš gražiausių dalių.

Kad kantatos mintis klausytojų būtų geriau suprasta, jos libreto gražiai padeklamavo Virginia Majauskienė.

Koncerto pranešėja Dalia Jakienė savo pareigą atliko gerai, tik galima buvo pranešimus paįvairinti spalvingom, programą ryškiau atskleidžiančiom mintim.

Ansamblio atstovai solistei Irenai Stankūnaitei įteikė vos pražydusių rožių puokštę, o dirigentą, solistą, akomponuotojus papuošė baltų razetų žiedais.

Dėkinga Philadelphijos lietuviška visuomenė ansambliui, o ypač jo vadovui — dirigentui L. Kauliniui ir jo talkininkėm O. Pliuškonienei ir A. Kaulinytei už šią gražią pavasario

(nukelta į 7 psl.)

Po Liet. Tautinio ansamblio koncerto Philadelphijoje. Pa. iš k. į d. L. Stukas, I. Stankūnaitė, A. Kačanauskas, J. Augaitytė, J. Stankūnas ir L. Kaulinis. Nuotr. K. Čikoto.

IŠ VISUR

— **Lapkričio 13-sios manifestacijos organizatorių** paskelbtą laiškų rašymo rezoliucijos Senate pravedimo reikalu konkursą laimėjo: New Yorko A. S. D. draugovė, Los Angeles ateitininkų moksleivių kuopa ir Waterbury jaunimo metų komiteto speciali grupė. Premijas (po 100 dol.) paskyrė LNA komitetas, o laimėtojus nustatė rezoliucijom remti komitetas. Laimėtojams nustatyti komisiją sudarė: pirmin. dr. P. Pamataitis, E. Arbas ir J.A. Petrauskas.

— **Registracija į jaunimo kongresą** pratęsiama iki birželio 20. Anketą siųsti adresu: Lithuanian World Youth Congress, Attn: Registracijos Komisija, 5620 So. Claremont, Chicago, Ill. 60636.

— **Jaunimo kongreso** užsibrėžtiem tikslam ir užsimojimam pasiekti būtina surinkti 45,000 dol., tačiau dar daug trūksta. Iki gegužės 17 jaunimo kongreso finansų komisija iš JAV lietuvių ir organizacijų gavo 18,277,01 dol., o iš kitų kraštų — 848.84 dol. Taigi, dar nesurinkta nė pusė sumos, o laiko beliko labai nedaug. Lūkuriuojantieji ir neapsisprendusieji raginami ir prašomi savo auką įteikti vietiniam jaunimo metų komitetui arba pasiųsti finansų komisijai adresu: Vytautas Kamantas, 477 Cole Plaza, Willowick, Ohio, 44094.

— **Italijos** lietuvių jaunimą kongrese atstovaus Hermanas Jonas Šulcas (jis atstovaus ir saleziečių gimnaziją) ir Jonas Longas. Jie patys su Italijos lietuvių parama apsimoka didesnę kelionės išlaidų dalį. Iš PLJK finansų komisijos jiem pasiųsta 400 dol.

— **Švedijos** lietuvių jaunimą ruošiasi atstovauti Onutė Šimkutė (Švedijoj studijuojanti lietuvių kalbą) ir Vilhelmas Personas, švedų laikraščio redaktorius.

— **Šveicarijos** lietuvius jaunimo kongrese atstovaus LB pirmin., 20 m. amžiaus medicinos studentas ir veiklus visuomenininkas Algimantas Gegeckas. Šveicarijos lietuviai jam apmoka pusę kelionės išlaidų. Kitą pusę — PLJK finansų komisija.

Visi lietuviai ir organizacijos prašomi aukas, skirtas paremti kitų kraštų jaunuolių atvežimą, siųsti PLJK finansų komisijos iždininkei Birutei Juodikienei arba pirmininkui Vytautui Kamantui, 477 Cole Plaza, Willowick, Ohio, 44094. Tuo pat adresu prašom pranešti kas galėtų pagioboti iš kitų kraštų atvykusius lietuvius jaunuolius.

Vasarotojų dėmesiui —
Lietuviška JANSONŲ vasarvietė Cape Cod
vila
AUDRONĖ
šiais metais atidaroma vasarojimui nuo birželio 18 d. iki rugsėjo 15 d.
Visus tautiečius maloniai kviečia atvykti praleisti atostogas. Jau dabar priima užsakymus. Kreiptis:
DR. ED. JANSONAS
15 Rosedale St. Boston Mass 02124 — Tel. 288-5999

Vasarvietė "JŪRA"
atidaroma šiais metais birželio 15 d. Vasarvietė randasi visai prie šiltosios srovės paplūdimio "Craigville Beach" — 5 minutės pėsčiom. Patogūs kambariai, geras lietuviškas maistas ir rami aplinka.
Su užsakymais kreiptis:
O. ŠLEPAVIČIENĖ
P. O. Box 307, Marie Ave. Centerville, Mass. 02632
CAPE COD
Telef. Code 617, 775-4146

VASAROS ATOSTOGAS
praleisti be rūpesčių nuoširdžiai kviečiame
MEŠKOS ir MEŠKIUKO
vasarvietėje, 42 Beach St., Monument Beach, Cape Cod, Massachusetts. Tel. 759-3251 (Area #617). Savininkai patys svečius priima, pilnai aprūpina ir lietuvišku nuoširdumu golboja. CAPE COD žaluma grožis, ATLANTO vandens temperatūra, SILVER BEACH smėlio tyrumas suteikia daug malonumo. Mėgėjų patogumui yra valtis žuvavimui, sail-fish būriavimui, ping-pong, teniso aikštė, kroketas. Vakare tėvams išvykus, prižiūrimi vaikai. Vasarvietė atidaroma birželio 19 dieną. Užsisakyti galima šiais adresais: Irena Veitas, 72 Congress St. Braintree, Mass., Tel. 843-2146 arba Maria Lušys, 88-01 104th St., Richmond Hill, N.Y. Tel. 849-1193 arba MEŠKOS adresu ir telefonu. Iki džiugaus pasimatymo!

ATOSTOGOS PRANCIŠKONŲ SODYBOJE
KENNEBUNKPORT, MAINE
BERNIUKŲ VASAROS STOVYKLA veiks liepos 1 - 29. Priimami berniukai nuo 8 iki 15 metų. Stovyklautojai naudosis šv. Antano gimnazijos patalpomis ir visais įrengimais. Žemos kainos, gera priežiūra, daug jaunimui pramogų, poilsis sujungtas su žiniomis. Iš Brooklyno eis specialus autobusas liepos 1 dieną.
SUAUGUSIEMS VASARVIETĖ atidaroma 1 liepos ir tęsis iki 28 rugpiūčio. Lietuviškas maistas, vėsūs vakarai, gražus Atlantas, erdvi vienuolyno sodyba, maudymosi baseinas, o kainos visiems prieinamos.
Vasarvietėn ir stovyklon registracija jau prasidėjo. Pirmenybė ir pasirinkimas yra anksčiau registruojantiems. Informacijai rašykite:
Franciscan Monastery
Kennebunkport, Maine
04046
Tel. (207) 967-2011

LAISVES [illegible]

Išlaikoma lietu[illegible] aukomis ir [illegible] Vedėjai: [illegible]

JUOZO ir IZ[illegible]

RAY'S LIQ[illegible]

Galima gauti įvairiausios [illegible] tų gėrimų . . . Didžiausias pasirinkimas degtinės ir vyno.
103-55 LEFFERTS BLVD. RICHMOND HILL, N.Y.
Telefonas: Virginia 3-3544

Namų pirkimo, pardavimo, apdraudos ir visokiais reikalais kreipkitės į

JOHN ORMAN AGENCY

Insurance - Real Estate

110-04 Jamaica Avenue Richmond Hill 18, N. Y.
Tel. VIrginia 6-1800

LITAS Investing Co. Inc.

kviečia

Pirkti akcijas su garantuotu dividendu ir augančia verte
Taupyti — atidarant sąskaitą (ligi 5½%)
Skolintis automašinoms, namų remontui, akcijų pirkimui

Dėl prospekto ir kitais reikalais:
V. VEBELIONAS, 100-21 89th Ave., Richmond Hill N.Y.; HI 1-6799
Darbo valandos: šiokiadieniais 6-9 val. vak.; šeštadieniais 9-4 val.
CHICAGO, ILL.: 6775 So. Western Ave., tel. GR 6-2242
Darbo valandos — trečiadienį ir penktadienį vakarais, šeštadienį nuo 10 iki 3 val. popiet.

LIUDOS MIKULSKYTES

įvairių moteriškų drabužių krautuvė

Krautuvėje yra didelis įvairių gatavų moteriškų drabužių pasirinkimas: išeiginės - balinės bei darbo suknelės, megstukai, apatinukai, bliuskutės, kojinės. Čia gaunama siuntiniams gatavi moteriški drabužiai, pritaikinti įvairioms progoms ir dydžiui.
95-04 JAMAICA AVE. Woodhaven, N.Y. 11421
— Tel. 849-7240 —

— HAVEN REALTY —

Real Estate • JOSEPH ANDRUSIS • Insurance

Apdraudimas gyvybės, namų, automobilių, baldų ir k. Namų pardavimas, apdraudos, Income Tax užpildymas. Mutual Funds — Pinigų investacijos.
Kasdien nuo 9 iki 8 val.; šeštadieniais iki 6 val. popiet.
87-09 Jamaica Ave., Woodhaven 21, N.Y. • Tel. VI 7-4477

WHITE HORSE TAVERN

baras - restoranas

PRANAS BRUČAS, savininkas
86-16 JAMAICA AVE. Woodhaven, N.Y. 11421
Tel. Virginia 6-9519
SALĖ VESTUVĖM, SUSIRINKIMAM BEI KITIEM POBŪVIAM
Salėje gali tilpti 100 dalyvių

Norite geros meniškos fotografijos —

PORTRETO - ŠEIMOS - VAIKŲ

Įvairių progų: vestuvių, krikštynų, gimtadienių, pobūvių ir kt. nuotraukų; norite atnaujinti seną fotografiją? Jums geromis sąlygomis padarys —

VYT. MAŽELIS

Tel. HYacint 7-4677
422 Menahan Street, Ridgewood, Brooklyn, N. Y.

SIDABRINIO VARPO KEPYKLA

Silver Bell Baking Co.

Lietuviška ir eurapietiška duona ir pyragai
Šventėms, vestuvėms bei pokyliams tortai
DALIA ir ALBERTAS RADZIONAS, sav.
36-38-40 STAGG STREET BROOKLYN, N. Y. 11206
Telefonas STagg 2-5938

WINTER GARDEN TAVERN Inc.

VYTAUTAS BELECKAS
Savininkas

Salė vestuvėms ir kitokioms pramogoms. Be to, duodami pobažnytiniai pietūs. Pirmos rūšies lietuviškas maistas prieinama kaina

1883 MADISON STREET
BROOKLYN 27, N.Y.
(Ridgewood)

Tel. EVergreen 2-6440

LIETUVIŲ ATSIMINIMŲ RADIO VALANDA 25
ŠEŠTADIENIAIS nuo 5 iki 6
DIREKTORIUS: DR. JOKŪBAS J.
STUKAS
WEVD 1330 kc.

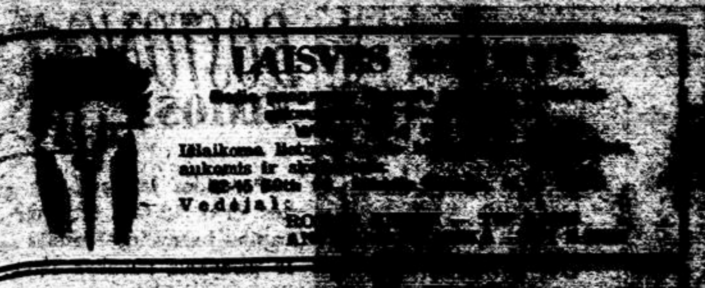

atm. įnašas 120 dol. Jonas ir Sofija Kavaliauskai 105 dol. Lietuvos Fronto Bičiulių Los Angeles Sambūris 103 dol. Po 100 dol.: Stasys Jurgaitis, Genovaitė Watkins Kaneh, Frank Valuckas, Gustavas A. Lekšas, Aleksandras (atstov. Jurgis Šaulikytė), N. Emery Mischler, Jonas Vizbaras, Birutė Vizbarienė, Vytautas Petrauskas, Marija S. Rudienė, Augustinas Pocius, Irena Bulgarauskaitė, Liet. Gyd. S-gos Detroito skyrius, Valentinas ir Yolanda Bauzai, Edvardas O. Milkauskas, Vladas ir Bronė Seleniai, Antanas Mikalkėnas, Bronius Valiukėnas, Kazys Sraugauskas ir a.a. Zofijos ir Jono Šarkų atm. įnašas (atstov. Vincas Šarka).

Kovo mėn. savo įnašus papildė: Pranas Gudas iki 700 dol., Leonas ir Elena Kačinskai iki 300 dol. LB Springfieldo apylinkė iki 130 dol. Pranas Turuta iki 110 dol., Jonas ir Liuda Raubai iki 105 dol. LB Amsterdamo apyl. iki 150 dol., L.D. Kng. Birutės K.Š. M. D-jos Chicagos sk. iki 700 dol. V. ir A. T. iki 1000 dol.

ŠACHMATAI

Veda K. Merkis

Petrosjan ir Spasskis šiuo metu artėja prie pabaigos, kovoje dėl pasaulio karūnos. Po 17 partijų buvo 9:8 Petrosjano naudai. Ar pavyks Spasskiui pelnyti reikalingus 4½ taškų iš likusių 7 partijų, kad pasipuoštų pasaulio čempiono vardu?

Kaunietis L. Maslovas laimėjo Lietuvos pirmenybes, Vilniuje, surinkęs 11 taškų iš 14 galimų, įgaudamas teisę dalyvauti Sovietų pusbaigminėse. Mikėnas šiose Lietuvos pirmenybėse nedalyvavo, vienok kvalifikavosi į pusbaigmines iš praeitų baigminių varžybų. Lietuvos p-bėse 2 v. atsistojo plungietis A. Česnauskas 10 tš., Barstaitis, Klaipėda, 9; Vistaneckis ir Uogelė po 8, toliau Ostrauskas, Plungė ir kiti.

Connecticut rinktinė viešėjo gegužės 22 d. Bostone, vienok skaudžiai pralaimėjo prieš Massachusetts, būtent 7:21. Jaunių susitikimas baigėsi 3:3. Massachusetts rinktinėse dalyvavo keturi So. Bostono Lietuvių pil. draugijos šachmatų klubo žaidikai: Kazys Merkis (1), Jurijs Ozols, Kęstutis Makaitis (1) ir Saulius Girnius; pastarieji du žaidė jaunių rinktinėj.

Boston Sunday Globe, gegužės 22 d. atžymėjo Lietuvių klubą, iškovojusį trečią vietą Bostone ir Lietuvių B komandą, surinkusią 8-8 ir vos vienu tašku atsilikusią nuo B lygos laimėtojo—Boston University (9-7). Iš pavienių lygos žaidikų atžymėti: Arbetter 11-1, Curdo 9½, Algis Makaitis 9 ir Vilnis Ezerins 7½.

Harvardo universiteto studentas R. Myers, gegužės 21 d. laimėjo Hartforde, Conn. 30/30 turnyrą, sukoręs 5½-½ tš., M. Fredenburgh, R.I. 5 tš., W. T. Covey, Conn. 4½ tš.

Gediminas Kuodis, du kartu laimėjęs Bostono čempiono vardą savo klasėje, dabar baigė Bostono Universitetą.

USCF papildomas National Ratings įvardina kelius lietuvius: P. Tautvaišas 2376, Kazys Škėma 2122, Dr. A. Nasvytis 2038, K. Ramas 1916, F. Šalkauskas 1897, Dr. T. Bullockas 1859, J. Paulėkas 1435 ir S. Liauksminas 1369.

PHILADELPHIA.

(atkelta iš 5 psl.)

kultūrinę dovaną, o ansambliui tenka palinkėti geriausios sėkmės tolimesniuose žygiuose.

A.G.

[illegible]

[illegible] Atsižvelgiant, kad sportas jaunimo gyvenime yra svarbus ir reikšmingas [illegible], jaunimo kongreso programoje yra numatyti trys sporto pristatymai:

1. Jaunimo kongreso liepos 1 akademinėje programoje, 2:30 val. po pietų rodomas "Sporto sekcija", simpoziumas. Tema: sportinės veiklos tikslas, kryptis išeivijoje. Dalyviai: Valdas Adamkavičius (moderatorius), dr. Aldona Šapokaitė, Alfredas Kleinaitis, Elvyra Vadapolienė-Šikniūtė.

2. Jaunimo kongreso liepos 2 programoje, 1:30 val. po pietų numatomos sporto varžybos Chicagos Marquette Parke. Įvyks futbolo rungtynės tarp Chicagos "Lituanica" ir New Yorko "Atletas" jaunių komandų.

3. Jaunimo kongreso parodų ciklas bus atidarytas Chicagos Jaunimo Centro patalpose, birželio 25, 8:00 val. vak. Tarp kitų parodų, taip pat bus sporto paroda, kurioje bus parodytos įvairios taurės, nuotraukos ir t.t. Sporto parodą sutiko tvarkyti Petras Petruitis.

geriausias [illegible]

geriausias [illegible]

kaip [illegible]

geriausias

[illegible] šiltas ar šaltas. Dėžės nuo 2 iki 12 svarų KRAKUS, ATALANTA ir TALA rūšys, taip pat supiaustytas, mažiukuose 4 ir 5 uncijų. Reikalaukite autentiško importuoto LENKIŠKO KUMPIO, kuris yra pats

geriausias

Cafe Geiger

206 East 86th Street (tarp 2 ir 3 Ave.) New York, N.Y. Tel. RE 4-4428

Savininkas — Helmut Vollmer
KASDIEN KONCERTAI nuo 4 val. p.p.
Užkandžiai iš nuosavos virtuvės
Puikiausia vokiška virtuvė: pietūs-vakarienė
Teirautis kavinėje kur pastatyti automobilį.

Vienintelis Importuotojas Amerikai
Šios vokiečių gamybos Gyvenamojo — Kambario Spintos

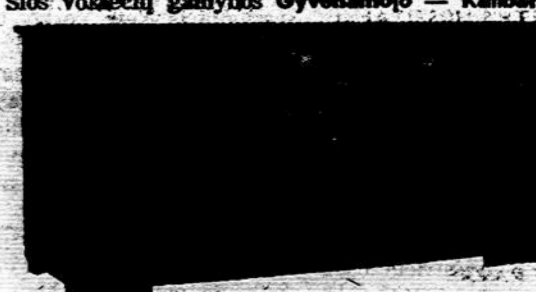

TURIME ĮVAIRAUS DYDŽIO IR ĮVAIRIOS RŪŠIES RASITE MŪSŲ SANDĖLYJE VISADA
Viršuje parodoma spinta išardoma — Pristatoma bet kur JAV-se

ADOLF SCHRAGER FURNITURE, Inc.
Yorkvilės Didžiausia, Gražiausia Baldų Krautuvė
DABAR: 336 East 86th St. (tarp 1 ir 2 Avenue) N.Y.C.
Tel. TR 9-0400
Adara kasdien iki 9 val. vakaro, antradieniais ir šeštad. iki 6 v. vak

COSMOS

PARCELS EXPRESS CORPORATION
108 West 14th Street
New York, N.Y. 10011
Tel. CH 3-3005

Mes siunčiame dovanų siuntinius į LIETUVĄ, visas USSR Respublikas ir Rumuniją.
Kiekvieno siuntinio įteikimas adresatui garantuotas — gavėjas neturi nieko mokėti.
Jūsų patogumui — mes sandėlyje turime didelį pasirinkimą prekių žemomis kainomis.
Atidaryta: nuo 9 ryto iki 7 vakaro kasdien ir sekmadieniais nuo 10 ryto iki 4 po pietų.

Cosmos Parcels Express Corp.
14-tos gatvės skyrius

Daug sutaupysi pirkdamas per "Spartą" radiją, radio-consoles, color ir kt. TV, Tape recorderiai, patefonai, fonografai, įv. skaičiavimo mašinos, cash registeriai, rašomos maš. visomis kalbomis. Visi gaminiai Telefunken, Grundig, Zenith, Burroughs, Olympia, Royal etc. Katalogus ir informacijas gausite tik pranešę savo adresą: J.L. Giedraitis, 10 Barry Dr., E Northport, N.Y., 11731.

NIJOLĖ VALAITIENĖ yra vienos agentūros "sales representative". Per ją galima užsakyti lėktuvo bei laivo keliones, viešbučių rezervacijas, automobilio nuomavimą bei pirkimą Europoj. Užsakant povestuvinę kelionę, jaunieji gauna dovanų šampano butelį arba gėlių korsažą. Skambinti —

914
LY 1-9244

[illegible]
[illegible]
Auksas - sidabras - deimantai
[illegible]
[illegible]

LIETUVIŲ ADVOKATAI

C. A. VOKET
ADVOKATAS
41-40 74th Street
Jackson Heights, N.Y.
Tel. NEwton 9-5020

Stephen Bredes, Jr.
ADVOKATAS
37 Sheridan Avenue
Brooklyn 8, N.Y.
Telef. — APplegate 7-7083

LAIDOJIMO DIREKTORIAI

VAITKUS
FUNERAL HOME
197 Webster Avenue
PRANAS VAITKUS
Laidotuvių Direktorius ir balsamuotojas
Cambridge, Mass.
NOTARY PUBLIC
Patarnavimas dieną ir naktį. Moderniška koplyčia šermenims dykai. Aptarnauja Cambridge ir Bostono kolonijas žemiausiomis kainomis. Kainos tos pačios ir į kitus miestus. — Tel. TR 6-6434

Tel. EVergreen 7-4335
Stephen Aromiskis
(ARMAKAUSKAS)
Graborius - Balsamuotojas
MODERNI KOPLYČIA
423 METROPOLITAN AVE.
Brooklyn, N.Y.

STagg 2-5043
Matthew P. Ballas
FUNERAL HOME
Moderni koplyčia - Air conditioned
A. J. BALTON-BALTRŪNAS
Licensed Manager
& Notary Public
660 Grand St., Brooklyn 11, N.Y.

EVergreen 8-9770
Joseph Garszva
GRABORIUS
BALSAMUOTOJAS
231 BEDFORD AVE.
Brooklyn, N.Y.

J. B. Shalins-Šalinskas
LAIDOTUVIŲ DIREKTORIUS
84-02 JAMAICA AVE.
(prie Forest P'way Station)
Woodhaven, N.Y.
Suteikiam garbingas laidotuves. Koplyčios nemokamai visose miesto dalyse; veikia ventiliacija.
Tel. Virginia 7-4499

Theodore Wolinnin, Inc.
E. JOSEPH ZEBROWSKI,
Laidotuvių direktorius
Moderniška koplyčia su Air Condition
123 E. 7th St., New York 9, N.Y.
GRamercy 5-1487

KARLONAS
FUNERAL HOME
280 CHESTNUT STREET
NEW BRITAIN, CONN.
Tel. BA 9-1181

CARROL
FUNERAL HOME
Inc.
PETRAS KARALIUS, sav.
Laidotuvių direktorius ir balzamuotojas
74 Providence St.
WORCESTER, MASS.
PL 4-6757 PL 4-1165

PIRMAUJANTI DEŠRŲ PREKYBA NEW YORKE
VOKIŠKOS SPECIALYBĖS

SCHALLER & WEBER

AUGŠČIAUSIOS KOKYBĖS PRODUKTAI
Mūsų krautuvėse geriausios dešros
Kelionei ir TV užkandžiai — kumpiai, įvairiausios mėsos, lietuviška duona ir kiti produktai
Užeikite — įsitikinsite!

6 DIDŽIULĖS KRAUTUVĖS 6

New Yorke: 1654 2nd Avenue — TR 9-3047 (Tarp 85 - 86 gatvių)
Ridgewoode: 56-54 Myrtle Ave. — VA 1-7068
Astorijoje: 28-28 Steinway St. — AS 4-3210
Hempsteade: 310 Front Street — IV 3-5540
Flushinge: 41-06 Main Street — IH 5-2552
Jackson Heights: 82-10 37th Ave. — DE 5-1154

GERA NAUJIENA DOVANŲ SIUNTĖJAMS Į LATVIJĄ, LIETUVĄ IR ESTIJĄ

Dabar mes priimame užsakymus šiems "SPECIAL BALTIC" standartiniams siuntiniams:

Specialus Baltic No. 1 — $20.00
Šprotai svieste 175 gr. aukšč. rūšies — 1 dėž.
Sūris latv. 45% rieb. aukšč. rūšies — 1 kg.
Dešrelės latvių mėgiamos — 1 kg.
Saldainiai "Sigulda" 250 gr. — 1 dėž.
Karamelės "Solodovaja" po 200 gr. — 2 maiš.
Šokoladas pien. su riešutėliais 100 gr. — 3 pl.
Rygos Juodas balzamas 0,5 litro — 1 bonka
Degtinė "Dzidrais" 0,5 litro — 1 bonka
Vynas (Rygos) raudonas 0,5 litro — 1 bonka
Papirosai "Kemeri" po 25 dėžutėje — 4 dėž.

Specialus Baltic No. 2 — $20.00
Sūris lydytas "Aija" 6 gab. po 30 gr. — 2 dėž.
Marcipanų figūrėlės — 1 kg.
Sausainiai "Krianulis" po 400 gr. — 2 dėž.
Šokol. įvairių "Rygos mišinys" 1 dėž. 250 gr.
Kava "Kurzeme" 200 gr. dėžutėje — 2 dėž.
Degtinė "Kristal" 40° 0.5 litro — 2 bonkos
"Balzamas" po 0,5 litro bonk. — 2 bonkos (juodas futleras)
Vynas "Jubilėjinis" likėriškas 0,5 lit. 1 bonka
Cigaretės "Rigonda" po 20 dėžutėje — 10 dėž.

Specialus Baltic No. 3 — $17.00
Šprotai svieste aukšč. rūš., 175 gr. — 2 dėž.
Dešros paskirų išdirbinių 250 gr. — 2 dėž.
Saldainiai "Prozit" 180 gr. dėžutėje — 2 dėž.
Saldainiai "Vestus" — 1 kg.
Sausainiai (pyragaič.) "Piparkukas" — 1 kg.
Likeris "Gauja" po 0,5 litro — 2 bonkos
Kartus likeris "Lasite" 0,8 litro — 1 bonka
Rygos Juodas balzamas 0,8 litro — 1 bonka
Cigaretės "Latvija" po 20 dėžutėje — 10 dėž.
Vynas "Latvija" 0,50 litro — 1 bonka

Viršuj minimos kainos apima visas išlaidas, ir gavėjas neturi nieko mokėti. Jūs galite tai užsakyti per bet kurį iš mūsų agentų ar atstovų, arba tiesioginiai

PODAROGIFTS, INC.

220 Park Avenue South (corner 18th Street) New York, N.Y. 10003. Phone 212-228-9547

Long Island

statome įvairaus dydžio naujus namus, kur [illegible] galima [illegible]. [illegible] mam užsakymus pastatyti pagal pirkėjo pageidavimus ant mūsų arba pirkėjo žemės. Statybą atliekam sąžiningai pagal susitarimą už labai prieinamą kainą. Visais reikalais kreiptis pas statybininką Andrių Armoną
Tel. 516 AN 1-2864

DARBININKAS

Vienuolynas GL 5-7068
Spaustuvė GL 2-4915
Redakcija GL 5-7281
Administracija GL 2-2923

NEW YORKO NAUJIENOS

Su Lilija Šukyte, Metropolitan Operos soliste, pasikalbėjimas bus transliuojamas gegužės 29, sekmadienį, Laisvės žiburio radijo programoje. Nuo šio sekmadienio programa bus girdima nauju laiku: nuo 9 iki 10 val. ryto 105,9 FM banga.

Rasa Navickaitė, Juozo ir Monikos Navickų, gyv. 439 Lincoln Ave., Brooklyne, dukrelė, baigusi 7-tą skyrių šv. Silvestro pradžios mokykloje, dalyvavo minties reiškimo arba kalbų varžybose. Iš didžiulės mokyklos mokinių tarpo varžybom buvo parinkta 72. Konkurso dalyviam buvo skirtos 5 minutės. Rasa Navickaitė iš visų dalyvavusių laimėjo antrą vietą. Ji kalbėjo apie komunistų pastangas subedievinti jaunimą. Prisiminė ir Lietuvą. Rasa taip pat lanko Maironio šeštadieninę mokyklą, baigė 8-tą klasę.

LF Bičiulių New Yorko sambūrio susirinkimas bus birželio 5 d. 4 v. popiet pas dr. R. Šomkaitę, 386 Hillside Pl., So. Orange, N. J. Programoje — simposium katalikai ir komunizmas.

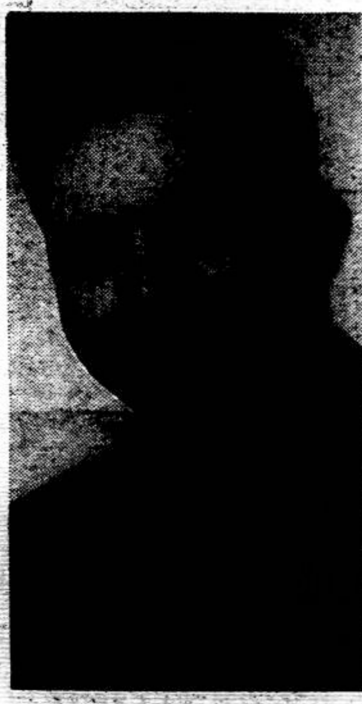

Kun. Robertas Brazauskas gegužės 29 šv. Mykolo lietuvių parapijos bažnyčioje, Bayonne, N. J., laikys pirmąsias šv. mišias. Primicijantas gimė 1944 birželio 13 Norwich, Conn. Filosofijos ir teologijos mokslus baigė Newarko vyskupijos seminarijoje. Jo tėveliai — Henrikas ir Marija Brazauskai ir sesutė Darata dabar gyvena Bayonne, N.J., ir priklauso šv. Mykolo lietuvių parapijai. Šia proga šv. Mykolo parapijos kunigai ir parapiečiai sveikina jaunąjį kunigą Robertą ir linki Dievo palaimos kilnaus pašaukimo pareigose.

Liet. Moterų Federacijos New Yorko klubo narių susirinkimas įvyko gegužės 14 klubo narės A. Kazickienės rezidencijoje. Dalyvavo virš 50 klubo narių, be to, dar viešnios iš Stamford, Conn. — Stamfordo klubo narės ir ten dar veikiančio Moterų ratelio narės. Tai buvo vienas iš gausiausių klubo susirinkimų. Po trumpo klubo pirmin. M. Kregždienės pranešimo apie klubo veiklą buvo susikoncentruota į filmą iš kelionių po tolimuosius rytus. Tai įdomus filmas su labai gerai sukoncentruotais ir gražiais paaiškinimais. Po filmo visos viešnios buvo pavaišintos kavute.

Šeimininkai parodė daug dėmesio ir vaišingumo. A. Kazickienė yra LM klubų federacijos valdybos narė. Susirinkiman buvo atsilankiusi ir LM klubų federacijos pirmininkė L. Bieliukienė. Tenka pastebėti, kad pastaruoju laiku visi susirinkimai paįvairinami kultūrine programa ir visada maloniai nuteikia, o patį susirinkimą įprasmina. **V.R.**

Vaikų chorų vadovai buvo susirinkę apsvarstyti su dainų šventės rengimu iškylančias problemas. Pasidalinta mintimis ir padaryti kai kurie nutarimai. Apsispręsta daryti griežtesnę vaikų balsų atranką. Taip pat nutarta, kad vaikai šventėje dalyvaus pasipuošę tautiniais rūbais. Tai suteiks ne tik vienodumą, bet taip pat žymiai pagerins ir choro išvaizdą.

Darbininkas sekančią savaitę dėl Vainikų šventės išleidžiamas tik trečiadienį, birželio 1.

Vienam asmeniui reikalingas butas su baldais ir galimybe naudotis virtuve, pageidaujama East New Yorke ar Woodhavene. Skambinti dienos metu GL 2-2923.

Parduodamas vienos šeimos mūrinis namas iš 7 kambarių, gerame stovyje, prie gero susisiekimo, Flatbush sekcijoje. Telef. UL 6-2699.

Parduodamas 2 šeimų namas Woodhavene. Butai iš 6 kambarių, gerame stovyje. Abu butai bus laisvi sutarties dieną. Skambinti: Ax 6-8344.

Woodhavene išnuomojamas butas iš 5 kambarių pirmame aukšte netoli Jamaica linijos. Skambinti: **441-9437.**

East New York išnuomojamas erdvus, baldais apstatytas kambarys. Galima naudotis virtuve. Pageidaujamas vyriškis. Skambinti vakarais 647-7365.

MASPETHO ŽINIOS

Naujo piliečių klubo valdyba

Gegužės 25 buvo prisiekdinta naujo Lietuvių Piliečių klubo vadovybė. Prisiekdino assemblyman Stanley Pryor. Naują valdybą sudaro: pirm. Jonas Klasčius, vicepirm. Alfonsas [illegible] rebiejus, ižd. Jonas Lisauskas, išd. rašt. Adomas Melinis, prot. rašt. Petras Svetaka, maršalka — Jokubas Mackevičius ir nariai direktoriai: adv. [illegible] Briedis, Pranas Venis, Kazys Sable ir Kazys Lisauskas. Klubo vedėjas bus Jonas Klasčius.

Prisaikdinimo vaišėse buvo virš šimtas žmonių. Garbės svečiais buvo demokratų partijos vadas Charles Imperial, Walter Izachacz (lenkų klubo pirm.), F. Raižienė (moterų skyriaus pirmin.) ir prel. J. Balkūnas.

Prel. J. Balkūno iškilmės

Gegužės 29 11 v.r. mišiomis prel. J. Balkūnas paminės savo kunigystės 40 metų sukaktį. Mišiom asistuos kun. Andrius Senkus ir kun. Jonas Pakalniškis. Pamokslą pasakys kun. Juvenalis Liauba, O.F.M. Pagerbimo pietūs bus 2 v. popiet parapijos salėje.

Birželio 12 vysk. Pranas Brazys, MIC, suteiks sutvirtinimo sakramentą, 6 v.v. vyskupo pagerbimo vakarienėje kunigai sveikins prelatą jo kunigystės proga.

Kun. Jonas Pakalniškis pradeda eiti pareigas nuo gegužės 28 d. Kun. P. Lekešius išėjo į pensiją.

Kun. Andrius Senkus, iš Lake Worth, Fla., svečiuosis Maspethe tris savaites. Iš čia visai vasarai išvyks į šv. Jurgio parapiją Clevelande.

Pranas Rudzinskas mirė gegužės 14, palaidotas gegužės 18.

Jaunimo kongreso naudai šokiai parapijos salėje bus birželio 3.

Filmas iš žygio į Jungtines Tautas bus rodomas birželio 5 parapijos salėje.

Prel. J. Balkūnas su jaunimo delegacija gegužės 18 lankėsi Kanados pasiuntinybėje prie Jungtinių Tautų.

"ŠILAS" — vasarvietė Catskill kalnuose, 2 val. kelio nuo New Yorko. Atskiri butai, nuosavas didelis baseinas. Ideali vieta poilsiui, savaitgaliams. Kreiptis: Mr. A. Jankauskas, 88-02 129th St., Richmond Hill, N. Y. 11418, tel. VI 7-7027, arba Mr. R. Reventas, 495 Ridgewood Ave., Brooklyn, N. Y. 11208, tel. TA 7-1768.

Kas nori pailsėti, praleisti atostogas ar sustoti savaitgaliais, gali užsukti į lietuvišką vasarvietę Coxsackie, N.Y., Catskill kalnuose. Gražios maudynės prie Hudson upės. Maistas ir butas savaitei tik 38 dol. asmeniui. Kambariai užsakomi iš anksto adresu: Mrs. Albina Motiejūnas, 2 North St., Coxsackie, N.Y. 12051. Telef.: code 518, 731-8869.

Nepaprastas filmų vakaras

KOMITETAS LIETUVOS NEPRIKLAUSOMYBEI ATSTATYTI rodo

Lapkričio 13 manifestacijos ir žygio į J. Tautas

FILMO PREMJERĄ

sekmadienį, birželio 5 d.

Du seansai — 4 val. ir 7 val.

MASPETHO LIETUVIŲ PARAPIJOS SALĖJE

64-14 56 Rd., Maspeth, N. Y.

Įžanga — suaugusiems 2 dol.; vaikams 1 dol.

- Masinis lietuvių pasirodymas 1964 m. pasaulinėje parodoje;
- Didinga lietuvių diena 1939 m. pasaulinėje parodoje — įspūdingi parodos vaizdai, ano meto žymūs asmenys;
- Laisvės sąskrydis Madison Square Garden ir žygis į Jungtines Tautas — dokumentinis filmas, perduodąs tos dienos neužmirštamus įspūdžius.

— Visi filmai garsiniai, spalvoti —

Kviečiame visuomenę atsilankyti

"LAISVĖS ŽIBURIO" Radio valandos vadovybė

("Laisvės Žiburio" programa, pradedant gegužės 29 d., bus girdima kiekvieną sekmadienį 9 - 10 val. ryto per WHBI radio stotį, 105.9 FM banga.)

[redacted]

SVARBU VAŽIUOJANTIEM Į STOVYKLĄ IR KONGRESĄ

Į stovyklą: iš New Yorko važiuojama Continental Trailways autobusu birželio 24 vidudienį; stovyklon atvykstama birželio 25 rytą. Šiuo autobusu važiuojama tik iki stovyklos. Iš stovyklos į Chicagą parūpina ten pat vadovybė. Iš Chicagos į New Yorką grįžtama tuo pačiu autobusu 3 ar 4 liepos, važiuoja tik tie, kurie važiavo iš New Yorko. Autobuse telpa 38 žmonės, bet grupė turi būti ne mažiau 25 žmonių. Kaina vienam sameniui ten ir atgal 34-40 dol., priklauso nuo važiuojančių skaičiaus.

Kadangi gaunamas tik tas vienas autobusas, todėl tie, kurie netilptų į autobusą, arba tie, kurie norėtų važiuoti kitą dieną, turi važiuoti traukiniu New York Central; išvažiuoja iš New Yorko 6:15 v.v., atvažiuoja rytą apie 7 val. Jackson Mich., kur bus sutikti stovyklos vadovybės. Kaina į abi puses 53 dol. Šis bilietas tinka: New York — Jackson; Jackson — Chicago; Chicago — New York. Bilietas tinka 30 dienų, bet yra viena sąlyga — kas toje grupėje važiuoja iš New Yorko, tie patys turi grįžti kartu atgal.

Į kongresą: važiuojama traukiniu Erie Lackawanna birž. 29 d., 10 val. ryto, Chicagoje bus kitos dienos rytą apie 7 v. Grupei iš 25 žmonių į abi puses kainuoja 47.45 dol. Pagal tą planą visa grupė važiuoja į Chicagą kartu, grįžta arba grupėje ar pavieniui, kada nori, bet ne vėliau liepos 6 d. 6:30 val. iš Chicagos. Jei susidarytų, mažesnė grupė, tada vienam asmeniui į abi puses kainuotų 49.45 dol. bilietas galioja 30 dienų, bet sąlyga: grupė turi grįžti kartu iš Chicagos. Tokiom mažesnėm grupėm galėtų priklausyti ir tie, kurie norėtų važiuoti į Chicagą kitomis dienomis. Normaliai į Chicagą vienam asmeniui tektų mokėti į abi puses apie 79 dol., todėl apsimoka važiuoti grupėje.

Kadangi tuo metu pasitaiko ilgas savaitgalis, todėl traukiniai bei autobusai gali būti perpildyti. Prašomi visi skubiai registruotis pas G. Malinauskaitę, tel. HI 1-2492. Transporto vadovybė reikalauja sumokėti iš anksto. Prašome nedelsiant siųsti Money Order G. Malinauskaitės vardu, 85-74 88th St., Woodhaven, N.Y. 11421, važiuojantieji į stovyklą iki birželio 13, važiuojantieji į kongresą iki birželio 20. Užsiregistravusiem bus nusiųstos smulkesnės informacijos.

Pastaba: New Jersey jaunimas kviečiamas prisidėti prie važiuojančių grupės, registruotis tuo pačiu telefonu (Code 212).

Važiuojantieji į dainų šventę, visi gali pasinaudoti tomis sąlygomis, todėl prašome registruotis skubiai pas G. Malinauskaitę aukščiau duotu telefonu.

Be to, birželio 3 d. 7:30 v.v. Maspetho parapijos salėje N. Y. jaunimo komitetas rengia šokių vakarą, į kurį kviečia atsilankyti visus; tuo paremsite N. Y. jaunimą, važiuojantį į stovyklą bei kongresą.

N.Y. Jaunimo komiteto Informacija
V. Radzivanas

Jaunimo šventė Maironio mokykloje

Šeštadieninė Maironio vardo mokykla Brooklyne kasmet išleidžia grupę naujų abiturientų. Nuo 1950 lietuvišką mokyklą sėkmingai baigė ir abitūros diplomais pasipuošė 113 jaunuolių. Birželio 11 dar 14 mokinių išeis iš mokyklos suolų ir įžengs į platesnį gyvenimo kelią. Abiturientų išleistuvės Maironio mokykloj visada būdavo svarbus įvykis, kurį šiemet, jaunimo metų proga, buvo norima dar kiek ypatingiau pažymėti. Pasiruošimą ir planus beveik visiškai sugriovė Apreiškimo par. mokykloje įvykęs gaisras, dėl kurio pastatas laikinai uždarytas. Maironio mokykla liko benamė. Teko prisiglausti kaimyninės ukrainiečių Šv. Dvasios parapijos patalpose, kur darbo sąlygos tapo suvaržytos, bet, nežiūrint to, darbas nebuvo nutrauktas. Pasiryžta mokslo metus tvarkingai užbaigti, išleisti abiturientus ir ta pačia proga surengti jaunimo šventės vakarą. Vakaras įvyks birželio 11, 6 val. vak. ukrainiečių parapijos salėje, 152 No. 5th. st. (tarp Driggs ir Bedford Ave. — tik du blokai nuo Apreiškimo parapijos patalpų). Šventės programoje numatyta įteikti diplomus ir apdovanoti mokyklą baigusius abiturientus, bei kitas klases geriausiai baigusius mokinius. Vyresniųjų klasių tarpe pravesto konkurso laimėtojai pasirodys skaitymo ir deklamacijos gabumais. Jaunimo metų reikšmei išryškinti tikimasi turėti svečių iš dabartinių jaunimo žygių vadovų. Meninėje dalyje programą išpildys New Yorko tautinių šokių grupė ir Maironio mokyklos šokėjų gretos, kurios visus ruošia ir mokina Jadvyga Matulaitienė. Ypač malonu pažymėti, kad N.Y. tautinių šokių grupės nariai daugumoje patys yra baigę Maironio mokyklą ir dabar sugrįš prisidėti prie jaunimo šventės vakaro. Kviečiama ir visus kitus anksčiau mokyklą lankiusius jaunimo šventėje dalyvauti. Įėjimas suaugusiem 2 dol., o studentam ir moksleiviam 1 dol. Vakaras bus paįvairintas valgių ir gėrimų bufetu, o taip pat ir šokiais, kuriem gros A. Starolio orkestrass.

Visuomenė prašoma atsilankyti į jaunimo šventės vakarą, pasidžiaugti Maironio mokyklos darbo rezultatais ir tuo pačiu paremti ypač dabar labiausiai paramos reikalingą lietuvybės išlaikymo instituciją.

Alg. Š.

Center Moriches, L.I. prie Fire Island, A. Mačionio vasarvietėje išnuomojami pavieniam asmenim vasaros sezonui kambariai. Tinkama vieta atostogom, savaitgaliam ir žuvavimui. Nuo New Yorko 62 mylios.

Dėl sąlygų kreiptis šiokiom vienom vakarais telef. VI 6-45-52, savaitgaliais, 207 Old Neck Rd., Center Moriches, prie Old Neck Marine.

IŠ LIETUVOS VYČIŲ VEIKLOS

N.Y. ir N.J. apskričio susirinkimas bus birželio 5 Lindeno Laisvės parko salėje. Pradžia 3 v. popiet. Susirinkime bus išrinkti delegatai į metinį seimą, kuris šiemet bus rugpiūčio 25-28 Worcester, Mass. Bus paliesta ir kiti svarbūs organizacijos reikalai. **F. V.**

WAGNER THEATER

110 Wyckoff Ave., Ridgewood, N.Y.

Kasa atidara: Penktadieniais 6 val. p.p. Šeštadieniais iki filmos pabaigos; Trečiadieniais — 12 val. dieno

Gegužės 27 iki birželio 1, 1966

Ludwig Thoma's —

"LAUSBUBENGESCHICHTEN"

Priedinė spalvota filma — linksma komedija

"So Liebt und küsst man in Tirol"

Vaidina:

A. Hoven, V. Buch, B. Brelum ir k. Ir vėliausia volk. įvykių apžvalga.

NEWARK, N.J.

40 valandų atlaidai Švč. Trejybės lietuvių parapijos bažnyčioje prasidės per Sekmines, gegužės 29, 10:30 v., sumos metu. Iškilmingi mišparai bus sekmadienį, pirmadienį ir antradienį 7:30 v.v. Užbaigiant atlaidus, bus iškilminga procesija. Pamokslus sakys tėvai pranciškonai iš Brooklyno. Visi parapiečiai kviečiami kuo gausiau dalyvauti šiuose atlaiduose.

Kap. Vincas Tikuys po sunkios plaučių ligos operacijos palengva sveiksta namuose, žmonos Paulinos priežiūroje.

James ir Mary Stankai gegužės 22 atšventė vedybinio gyvenimo 25 metų sukaktį.

Šiluvos koplyčios Washingtone vajus turėtų baigtis su gegužės mėnesiu. Dar kartą yra išsiuntinėti laiškai su prašymu paaukoti Šiluvos koplyčios statybai. Ypač prašomi tie, kurie dar nieko nėra davę. Jau vykdyta ir registracija tų, kurie nori važiuoti į koplyčios pašventinimo iškilmes. Registruotis galima klebonijoje, pas vyčių pirmin. Karį Šipailą, Mary Stonis ir kitus narius. Norima sudaryti bent 3 autobusus. Kelionė ten ir atgal atsieis apie 6 dol.

Prel. Igno Kelmelio 50 metų kunigystės auksinė sukaktis bus švenčiama birželio 26. Iškilmingose mišiose, kurias laikys jubiliatas, dalyvaus Newarko arkivyskupas Thomas A. Boland, pamokslą sakys vysk. Vincentas Brizgys.

Lietuviškos mišios laikomos kiekvieną sekmadienį sumos metu, tik gaila, kad nedaug lietuvių dalyvauja tose mišiose. Atrodo, kad jiem pabiau patinka angliškos pamaldos.

Stasys ir Elena Kavaliai gegužės 22 atšventė 50 metų vedybinio gyvenimo sukaktį. Abu jubiliatai su giminėm ir draugais dalyvavo mišiose. Po pamaldų buvo iškilmingi banketai šv. Jurgio draugijos salėje. Abu gavo ir popiežišką palaiminimą.

Žibuoklių sekstetas programą išpildys prel. Igno Kelmelio kunigystės jubiliejuje. Sekstetą sudaro: Edna Mackevičiūtė, Florencija Schirm, Aldona Pitkunigienė, Ona Skurvydienė, Loreta Stukienė, Bronė Venckienė. Vadovauja Liudas Stukas. Visai banketo programai vadovaus prof. Jokūbas Stukas. **K.P.T.**

BOSTONO ŽINIOS

Pamaldos latviams bus gegužės 29 d. 12 val. šv. Petro parapijos bažnyčioje. Mišias aukos ir pamokslą pasakys latvis kunigas Juris Pudans.

Roland ir Anna Bishop (Ona Tulaikis) gegužės 29 mini 25 m. vedybinio gyvenimo sukaktį. Jų intencija bus mišios šv. Petro parapijos bažnyčioje.

Parapijinės mokyklos mokinių tėvų ir mokytojų draugija (PTA) gegužės 23 parapijos salėje prie E. 7-tos gatvės surengė vadinamą Country Fair. Oras tą dieną buvo labai malonus ir šiltas, todėl ir parengimas buvo labai sėkmingas. Dalyvavo apylinkės vaikai ir jaunimas. Draugija visą gautąjį pelną skyrė parapinių mokyklų reikalams.

Birželinės pamaldos Šv. Petro parapijos bažnyčioje šiokiadieniais bus 8 v.r., sekmadieniais 2:30 val. popiet.

Lituanistikos šeštadieninė mokykla, kurios pamokos būna šv. Petro parapinės mokyklos patalpose, birželio 4 baigia mokslo metus. Visi mokiniai 9 v.r. dalyvaus mišiose, po pamaldų salėje po bažnyčia įvyks mokyklos užbaigimo aktas ir meninė programa.

Vasaros kursai. Kardinolo Cushingo aukštesnėj mokykloj W. Broadway, So. Boston, Mass., birželio 29 prasidės Notre Dame Summer School. Pamokos tęsis iki rugpiūčio 4. Kursuose bus dėstoma reguliari aukštesniųjų mokyklų programa. Įstojamieji egzaminai bus birželio 27 d. 1 val. popiet. Už kursus reikės mokėti 53 dol. Suinteresuoti jaunuoliai prašomi kreiptis telefonu: AN 8-1912 arba AN 8-0700.

Mirusieji.

Po gedulingų šv. Petro parapijos bažnyčioje pamaldų palaidoti šie asmens:

Norbertas Adomkaitis (gegužės 14) 60 m. amžiaus. Velionis gyveno 65 Alban gatvė, Dorchester, Mass. Nuliūdime paliko žmoną, dukterį, du sūnus, seserį ir brolį. Palaidotas Forest Hills kapinėse.

Juozas Vojega (gegužės 20) 79 m. amžiaus. Velionis gyveno 26 Allison gatvė, Mattapan Mass. Nuliūdime paliko žmoną ir sūnų. Palaidotas Naujos Kalvarijos kapinėse.

William Klimas (gegužės 21) 76 m. amžiaus. Velionis gyveno 141 Willow gatvė, Wollaston, Mass. Nuliūdime paliko žmoną, dukterį ir sūnų. Palaidotas Naujos Kalvarijos kapinėse.

Valentinas Galdikas (gegužės 21) 64 m. amžiaus. Velionis gyveno 22 Wells Ave., Dorchester, Mass. Nuliūdime paliko žmoną ir dvi dukteris. Palaidotas Forest Hill kapinėse.

EKSKURSIJA Į KENNEBUNKPORT, MAINE

Metinė išvyka į pranciškonų sodybą bus birželio 4-5. Autobusas išvyks birželio 4 d. po 8 val. mišių pranciškonų koplyčioje 680 Bushwick Ave. Brooklynan grįš birželio 5 vakare.

Kennebunkporte birželio 5 bus Šv. Antano berniukų gimnazijos iškilmingas mokslo metų užbaigimas ir tos pačios gimnazijos dešimtmečio paminėjimas dalyvaujant Vysk. V. Brizgiui, kuris įteiks diplomus ir aukos šv. mišias. Visos mokyklos pasirodymas, koncertas ir vaišės svečiams.

Kelionė, maistas ir nakvynė asmeniui 30 dol. Organizuojama tik vienas autobusas. Kitos išvykos nebus. Gali prisidėt ir iš kitų apylinkės kolonijų: Elizabetho, Newarko, Kearny, New Haveno ir kit. Kas norėtų važiuoti, prašom kreiptis į Darbininko administraciją tel. GL 2-2923, vakarais GL 5-7068, pas M. Šalinskienę VI 7-4490 ir pas E. Kaletienę St. 2-6814.