LAISVES KOVOS METAI

DARBININKAS

LIII NR. 51 | SECOND-CLASS Postage paid at Brooklyn, N. Y. | TREČIADIENIS - WEDNESDAY, LIEPA - JULY 24, 1968 | 910 WILLOUGHBY AVE. BROOKLYN, N. Y. 11221 | 10 CENTŲ

1940 liepos 21 ir 23, 1968 liepos 14 - 20

Pavergtų Tautų Savaitės prasmę tebesaugoja Kongresas, mažiau vyriausybė — Savaitę pradėjo atnaujindama oro susisiekimą su Maskva

GĖDOS DIENA: agresijos smurtas

Liepos 20 Pietų Vietnamas vadina **gėdos** diena. Tą dieną prieš 14 metų buvo Ženevos sutartim perskelta Vietnamo teritorija.

Liepos 21-22 **gėdos** diena gali laikyti lietuviai. Tą dieną svetima jėga suvarė tariamos "liaudies seimo" narius į teatrą, kad "nubalsuotų" įjungti Lietuvą į Sovietų Sąjungą. To "seimo" atstovas dr. Garmus, nugirdęs iš anksto, kad "liaudies seimas" turės laidoti Lietuvos nepriklausomybę, nuvyko pas Maskvos įgaliotinį Dekanozovą. Į jo paklausimą Dekanozovas nusišypsojo ir atsakė: "...matote, jei ne ši minia, kuri nušlavė jūsų nepriklausomybę, tai šie tankai rodo, kad Lietuva jau nebegali būti nepriklausoma". Kai Garmus pareiškė nebalsuosiąs už Lietuvos prijungimą, Dekanozovas į tai: "Tik pamėginkite. Yra priemonių daryti taip, kaip mes norime, o jų mes pakankamai turime".

Tos sovietinės priemonės — tankai, įgulos, vietinio elemento kurstymas, šantažas, grasinimas.

Praėjo 28 metai nuo tos gėdos dienos, ir priemonės nepasikeitė. Dabar jas mėgina vartoti prieš Čekoslovakiją. Ši gėda sutampa taip pat su liepos mėnesiu.

N. Y. Times neslepia susirūpinimo, kad grasinimas gali būti Čekoslovakijoje įvykdytas, kada Amerika tebekalba apie bičiulystę su Sovietais. Tačiau Čekoslovakijos dabar kitokia padėtis nei prieš 28 metus Lietuvos, nei prieš 20 metų pačios Čekoslovakijos. Viena, buvo aliarmuoti laiku pačios Čekoslovakijos gyventojai. Antra, Europos komunistinis pasaulis stojasi savo simpatijom Čekoslovakijos pusėje. Ir gėdos nebijančiai Maskvai gali rodytis, kad "neapsimoka", vynuogės dar neišsirpusios.

GARBĖS DIENA: agresijos padarinių nepripažinimas ir gal...

Liepos 23 yra garbės diena. Amerika tada, vienintelė, paskelbė valstybės sekretoriaus pavaduotojo Sumner Welles pareiškimą, kuriuo nepripažįstamas Baltijos valstybių įjungimas į Sovietų Sąjungą. Kaip valstybės departamento pareigūnas Alton L. Jenkins Baltijos moterų tarybos surengtame 50 metų nepriklausomybės minėjime tiksliai pastebėjo: "Ši inkorporacijos nepripažinimo politika tebegalioja ir šiandien" (To dokumento pilną tekstą originaline kalba pakartojame skyrium).

Tebegalioja 28 metai. Ši liepos 23 garbė protarpiais suspindėdavo skaisčiau, protarpiais prigesdavo. Populiarus buvo prezidento Roosevelto guodžiantis pareiškimas Alto delegacijai 1940.10.15: "... ateis laikas, ir Lietuva vėl bus laisva". Tas pareiškimas ilgą laiką buvo gaivinęs viltis, nors to paties prezidento pareiškimas Stalinui buvo ir kitokios prasmės. Daug žadantis buvo 1952 kandidato į prezidentus Eisenhowerio šūkis "Liberation", kuris betgi po trejų metų išvirto garsiąja Ženevos koegzistencijos dvasia. Tam pačiam prezidentui priklauso ir pirmosios Pavergtų Tautų Savaitės skelbimas 1959. Irgi liepos mėn. trečiąją savaitę... Eisenhowerio įpėdiniai prezidentai kartojo Pavergtų Tautų Savaitės proklamacijas, tačiau be pirminės prasmės, kurią buvo davęs Kongresas ir Eisenhoweris — apeidami tylom tikrąjį pavergtų tautų kankintoją Sovietus. O prezidentų atstovai J. Tautose sutartinai su Sovietais kalbėjo apie pavergimo naikinimą Afrikoje, bet tylėjo apie pavergimo naikinimą Baltijos kraštuose ir kitur, kur pavergėjas yra komunistas.

Veltui Kongresas mėgino atstatyti Pavergtų Tautų Savaitės garbę, tikrą prasmę ir anai garbingai 1940 liepos 23 dienos nepripažinimo politikai duoti aktyvumo prasmės. Tokia buvo 1966 lapkričio 22 Kongreso vieningai priimta rezoliucija, reikalaujanti kelti J. Tautose Baltijos tautų klausimą. Bet vyriausybė tos garbės vykdyti nesiėmė.

IRONIJOS DIENOS: Pavergtų Tautų Savaitės proga suartėjimas su pavergėju

Šių metų prezidento proklamacija tokia pat blanki, kaip ir pernykštė. Jai tinka sen. Hruska šiemet pasakyti žodžiai apie pernykštę proklamaciją: esą ji neminėjo nei agresoriaus Rusijos nei agresoriaus kom. Kinijos; neminėjo nė pavergtųjų tautų. Nes esą mes statome tiltus, kuriais stiprinamos sovietų karinės jėgos ir jų galėjimas išlaikyti pavergtuosius. O Daily News kolumnistas proklamacijos ypatingą prasmę paryškino ironija: esą Pavergtų Tautų Savaitę šiemet prezidentas pradėjo, atnaujindamas tiesioginį oro susisiekimą su Maskva... Tas susisiekimas buvo nutrauktas, kai Sovietai pastatė Berlyno sieną. Atnaujintas ne tada, kai siena panaikinta, bet kai Sovietai pavartojo naują spaudimą prieš Berlyną ir Vokietiją. Tai nervų karas, ir jame laimėjo ta pusė, kuri turi ištvermės savo agresijai...

Kongresas ir šiemet ėmėsi atitiesti Pavergtų Tautų Savaitės garbingą prasmę. Sen. Th. Dodd iniciatyva rezoliucija susieta su naujos sovietinės agresijos reiškiniu — Čekoslovakija. O Kongreso, kaip tautos valios reiškėjo, balsus pareiškė iki liepos 19 11 senatorių ir 52 kongresmanai.

SUMNER WELLES, valst. sekretoriaus pavaduotojo, 1940 liepos 23 pareiškimas:

During these days, the devious processes whereunder the political independence and territorial integrity of three small Baltic Republics, Estonia, Latvia and Lithuania, were to be deliberately annihilated by one of their more powerful neighbors, have been rapidly drawing to their conclusion. From the day when the peoples of these Republics first gained their independent and democratic forms of government, the people of the United States have watched their admirable progress in selfgovernment with deep and sympathetic interest.

The policy of this government is universally known. The people of the United States are opposed to predatory activities, no matter whether they are carried on by the use of force or by the use of threat. They are likewise opposed to any form of intervention on the part of one state, however powerful, in the domestic concerns of any other sovereign state, however weak.

These principles constitute the very foundations upon which the existing relationships between the twenty-one sovereign republics of the New World rests. The United States will continue to stand by these principles because of the conviction of the American people that, unless the doctrine in which these principles are inherent once again governs the relations between nations, the rule of reason, of justice, and of low — in other words, the basis of modern civilization itself — cannot be preserved.

GINČAS DĖL TEISĖJŲ

Kongrese ir spaudoje tebeina ginčas dėl vyriausio teismo teisėjų Abe Fortas ir Homer Thornberry. Antrasis senato jau patvirtintas. Bet kilo nesusipratimas, kai jis pasiskelbė, kad Kongreso darbų tvarkos komisijoje jis kurį laiką dar pasiliks. Ar tada jis turi teisę būti teisėju ir kongresmanu? D. Lawrence aiškino D. Column liepos 16, kad tai prasilenkimas su konstitucija, kuri išskyrė vykdomąją ir teisiamąją valdžią, ir jų negalima suplakti viename asmenyje. Abe Fortas dar nepatvirtintas senate vyr. teismo pirmininku. Prieš jį akciją ypačiai varo kongresm. Griffin. Jis aiškina, kad naują teismo pirmininką turėtų skirti naujas prezidentas. Jo aiškinimą atmetė ir resp. vadas Dirksenas. Bet iškilo naujas kabliukas: teisių komisija dabar apklausinėja Abe Fortas, ar jis, būdamas LBJ paskirtas vyr. teismo nariu, nebuvo sykiu ir jo asmeninis patarėjas. Tai vėl valdžių suplakimas.

Antikomunizmas — ne iš to galo

The Boston Globe liepos 11 paskelbė, kad Josef Mlot-Mroz, kuris sakės esąs lenkų laisvės kovotojas prieš komunizmą, nuteistas 6 mėnesiam kaip "visuotinis rėksnys ir koliotojas" (railer and brawler). O tokis jis pasirodė susirėmęs su dr. Spock ir kitais sąmokslo prieš mobilizaciją šalininkais. Kai po sprendimo teisėjas jį išvadino "nuolatiniu triukšmadariu", jis pasisukęs į publiką sušuko: "God bless America".

Prieš mėnesį jis buvo susirėmęs ir peiliais subadytas Roxbury su "beturčių žygio" šalininkais.

Prof. Vytautas Marijošius diriguos simfoniniam orkestrui PLB seimo koncerto metu. Seimo koncertas įvyks rugpjūčio 1 d. 7:30 val. vak. Lincoln Center patalpose. Bilietai gaunami jau iš anksto pas A. Raventą, 87-66 86th Street, Woodhaven, N.Y. 11421.

TAUPYMAS — tik ar iš to galo?

Nuo liepos 27 šeštadieniais ir sekmadieniais pašto darbas sutrumpinamas iki dviejų valandų. Nuo spalio paštas šeštadieniais nebūsiąs nešiojamas. Normaliam darbui, kaip lig šiol, reiktų papildomai 20,000 tarnautojų. Taupumo sumetimais betgi sumažinamas dabartinis personalas 15,000.

— **Washingtono ir Maskvos** tiesioginis susisiekimas lėktuvais atnaujintas nuo liepos 15 po 7 metų derybų. Susisiekimas buvo nutrauktas, kai Maskva pastatė Berlyno sieną.

— **Prancūzų turizmo įstaigai** New Yorke liepos 15 buvo prikabinta bomba. Laiku ji buvo pašalinta. Tai jau 9 tokis atsitikimas. Policija teigia, kad nėra įrodymų, jog tai Kubos egzilų darbas.

— **Berlyno Spandau kalėjime,** kuris buvo skirtas 660 kalinių, tebelaikomas vienas kalinys, pasmerktas Niurnbergo teismo iki gyvos galvos — Rudolf Hess, kuriam dabar 74 metai.

— **Amerikoje** savaitgalio metu keliuose žuvo 619 — buvo spėjama iki 700-800. Per 5 mėnesius žuvo keliuose 20,380 — dienai tenka per 134. Tai 1000 daugiau nei pernai tuo metu.

Kai durnelis nuvyksta į Maskvą

"PAŽANGIŲJŲ JĖGŲ" PRAŠYMAS

Dabar Vakaruose madoje daug dėmesio kreipti į visokius įvykius Sovietų Sąjungoje ir bandyti į juos kaip nors įsijungti. Belgijoje yra susikūręs Flamandų akcijos komitetas Rytų Europai, kuris po to, kai buvo nuteisti Sov. Sąjungos rašytojai ir intelektualai, pasiuntė Sov. Sąjungos aukščiausios tarybos pirmininkui Podgorny prašymą atleisti nuo bausmių ir išleisti į laisvę Galanskovą, Ginzburgą, Dobrovolskį, Siniavskį, Daniel, Bukovskį, Chaustovą ir kitus. Tas raštas taip suredaguotas:

"Ekscelencija, mes kreipiamės į jus su prašymu, kuris turi tiesioginio ryšio su kova, vykstančia visame pasaulyje tarp reakcijos ir pažangos jėgų. Šios kovos centre yra siekimas transformuoti visuomenę. Generalinė JT asamblėja priėmė žmogaus teisių deklaraciją, atsakančią pažangiųjų jėgų troškimui. Mes su pasitenkinimu pastebėjome tą faktą, kad Sov. Sąjungos min. pirmininkas A. Kosyginas balandžio mėn. pasiuntė Teherane vykstančiai tarptautinei žmogaus teisių konferencijai telegramą, pritardamas žmogaus teisių deklaracijos principam".

"Deja, šios teisės yra daugelio kraštų ignoruojamos, pvz. Portugalijoje, Graikijoje, Kinijoje ir t.t. Pažangiosios viso pasaulio jėgos, įimant ir sovietų tautą, jungiasi į kovą prieš tų teisių pažeidimą. Mūsų komitetas iš savo pusės daro viską, kas tik yra jo galioje, palaikyti ir paremti tai kovai. Mes, drauge su viso pasaulio viešąja opinija, atidžiai sekėme iškeltas bylas sausio mėn. Galankovui, Ginzburgui, Dobrovolskiui ir Laškovai. Jie buvo nuteisti dėl savo įsitikinimų, dėl to, kad skleidė savo įsitikinimus ir bandė sukurti opoziciją. Mums taip pat žinomas visas reikalas Siniavskio, Daniel, Bukovskio, Chaustovo. Šie asmenys taip pat buvo nuteisti dėl jų įsitikinimų. Tuo tarpu žmogaus teisių deklaracijos 19 str. sako: "Kiekvienas žmogus turi teisę į įsitikinimų ir jų išraiškos laisvę. Ši teisė apima laisvę ginti savo įsitikinimus be jokių varžymų, laisvės ieškoti, gauti ir skleisti informacijas visokiais būdais, neatsižvelgiant į valstybių sienas".

"Šie metai buvo pavadinti žmogaus teisių metais. Pažangiosios jėgos, vyriausybės ir piliečiai turi dėti visas pastangas, kad tos teisės būtų respektuojamos visuose pasaulio kraštuose. Štai dėl ko mes kreipiamės į jus, kaip į Sovietų Sąjungos galvą, prašydami, vardan tų idėjų, atleisti nuo bausmių Galanskovą, Ginzburgą, Dobrovolskį, Siniavskį, Daniel, Bukovskį, Chaustovą. Atleidimas šiem asmenim visų pažangiųjų jėgų bus laikomas kaip aiškus palaikymas kovos su viso pasaulio reakcija. Mes esame tikri, kad jūsų didžioji tauta visados bus pirmose šios kovos eilėse".

Prašymą pasirašė trys rašytojai, keturi profesoriai, 2 laikraščių redaktoriai, vienas dailininkas ir dar pora asmenų.

SUMANYTA — PADARYTA

Jau iš prašymo turinio matyti, kiek tie žmonės yra naivūs, nepažįstą, kas yra komunistinis režimas ir kaip jis supranta "įsitikinimų laisvę". Manydami, kad jie padarė labai didelį žingsnį, beginant žmogiškąsias laisves, nutarė, kad tasai raštas, kuriame tvirtinama, kad "didžioji rusų tauta bus pirmose kovos už žmogaus teises eilėse", turi būti žinomas visai rusų tautai, o ne vien tik Podgorniui, kuris tikriausiai jo neįdės, pvz. į Pravdą ar kitą kompartijos laikraštį. Sumanyta tad siųsti specialų pasiuntinį, kuris įšmugeliuotų atspausdintų to prašymo tekstų ir juos paskleistų Sov. Sąjungoje. Sumanyta — padaryta: pasiųstas kažkoks Roger De Bie, kuris grįžęs pasakoja apie savo atliktą misiją.

"Nuo gegužės 30 iki birželios 7 aš buvau Maskvoje, pasiųstas Flamandų akcijos komiteto Rytų Europai. Sios kelionės tikslas buvo pravesti amnestijos akciją. O toji akcija— padalinti sovietų intelektualam keletą šimtų kopijų prašymo, nusiųsto Podgorniui, dėl jaunų intelektualų... paleidimo. Antroje šios akcijos dalyje pramatyta padalinti to prašymo kopijų ir fotografijų liaudžiai.

Padalinimas prašymo ir fotografijų neturėjo sudaryti sunkumo, nes aš vaidinau naivų turistą. Pirmiausia studijavau aplinką, kurioje būtų geriausias platinimas turimos medžiagos, ir žiūrėjau, ar aš kartais nesu sekamas.

Taigi birželio 6 pradėjau savo akciją. Pasirinkau įėjimą į Maskvos metro "Arbat" stotį, nes ten buvo daug žmonių. Ypač daug jaunimo. Iš karto žmonės manimi visai nesidomėjo. Aš ėmiau šaukti "Taika", "Draugystė", bet ir tai neturėjo miniai jokios reikšmės. Kada aš pradėjau garsiai minėti Siniavskio, Daniel, Dobrovolskio, Bukovskio vardus, rankoje laikomus lapelius ėmė grobstyti iš manęs. Gal dešimt minučių galėjau taip veikti, tik staiga pajuntu, kad kažkas iš užpakalio suėmė man rankas. Supratau, kad tai policininkas. Bet žmonės jo nebijojo ir vis dar ėmė iš mano rankų lapelius. Kai policininkas griebė juos konfiskuoti, aš juos numečiau į minią.

Tuoj, mane areštavus, buvau nuvestas į mažą kambarėlį, esantį ten pat metro stotyje, kur ant durų buvo parašas "Milicija". Civilis, kuris lydėjo mane su policininku, visą laiką rėkė ant manęs, bet aš jam paaiškinau, kad nesuprantu rusiškai, tad veltui jo šauksmas.

Policininkas nežinojo, ką su manim daryti, ir ėmė skambinti telefonu savo viršininkams. Du civiliai visą laiką stebėjo mane; juodu turbūt buvo iš KGB. Aš jiems aiškinausi, bet jie nekreipė į mano žodžius jokio dėmesio.

Po pusvalandžio atvyko du karininkai ir ėmė telefonu su kažkuo kalbėtis. Po valandos kambarėlis buvo pilnas policininkų, bet jie, atrodė, nė vienas nenorėjo imtis atsakomybės. Tiktai 21 val. atvyko inspektorius kalbąs angliškai ir prašė, kad aš pasiaiškinčiau".

IKI PASIMATYMO... KGB POŽEMIUOSE

"Po 15 minučių, lydimas dviejų policininkų, buvau taksi nuvežtas į policijos Nr. 6 būstinę. Čia prasidėjo oficialus apklausinėjimas. Iš pradžių klausimai buvo bendri, bet paskui policijos inspektorius norėjo man įrodyti, kad aš maišausi į man nepriklausančius reikalus. Rašytojų atvejas priklauso išimtinai Sov. S-gai, ir niekas kitas neturi teisės į jį kištis. Aš jam atsakiau, kad šis reikalas liečia ir mane, nes tai pažeidimas žmogaus teisių, kad kiekvienas žmogus turi teisę turėti skirtingą nuo valdžios nuomonę, kiekvienas turi teisę ją skleisti ir visa tai yra garantuota žmogaus teisių deklaracijoje, kurią pasirašė ir Sov. Sąjunga. "Kaip tik šioji deklaracija duoda man teisę veikti, kaip aš veikiu".

Policijos inspektorius, atrodo, nerado kitų argumentų, ir aš tęsiau savo kalbą, tvirtindamas, kad ir gen. Gregorenko platinęs lapelius ir dėl to neturėjęs jokių nemalonumų. Paklausė: "Iš kur tu tai žinai?" —"Iš Times" atsakiau. Jis man

(nukelta į 8 psl.)

ŽMONĖS KURIUOS IŠAUGINO NEPRIKLAUSOMA LIETUVA (3)

Mes neturime nė vieno istoriko tokiam darbui

Atsako prof. Z. Ivinskis į kun. Br. Liubino klausimą, ar mūsų istorikai turi galimybių nuvalyti bolševikų klastojamą Lietuvos istoriją.

PROF. IV. Uždavinys yra sunkus, ikišiolinėmis mūsų sąlygomis tremtyje sunkiai įmanomas! Žinia, gausiais sovietiniais leidiniais yra užverstos ir laisvojo pasaulio bibliotekos. Jų galima lengvai įsigyti knygynuose. Šituo atžvilgiu Vilniaus akademija ir "Kapsuko" universitetas Vilniuje yra nepalyginti veržlesni už kitados kai kurias mūsąsias įstaigas nepriklausomoje Lietuvoje. Juk Vytauto D. bibliotekos viename kambaryje iki palubių liko prikrauta įvairių fakultetų mainam skirtų raštų ir žurnalų, kurių šiandien ir Vak. Europos bibliotekose, deja, su žiburiu vis reikia ieškoti . . .(!)

Ar mes galime pajėgti šiandien duoti tokį efektyvų ir savą "antidotum", kuris pasiektų mūsų tėvynės lietuvių ausis? Tam dideliam darbui reikia ne tik atsidėjusių, pasiruošusių žmonių, bet ir stambių lėšų.

Tremtyje turime gausius būrius Lietuvos istorijos mylėtojų. Tai yra džiugus faktas. Ir mūsų periodikoje yra daug savą praeitį liečiančių straipsnių. Džiugu konstatuoti, kad, besvarstant mūsų tautos ir valstybės laisvinimo rūpesčius, gana daug dairomasi į žymius net tolimos, jau seniai pradingusios praeities didžius įvykius. Kartais betgi atrodo, jog **ir mes pradedame "pertempti", kitu atžvilgiu "perrašyti" savo tautos didingus žygdarbius, kad jie dar labiau atliktų savo funkcijas laisvinimo propagandos bei tautos didybės ir jos interesų palaikymo srityje.**

Kai žmogus dabartyje turi daug kompleksų ir pasąmonėje yra varginamas menkavertiškumo jausmo, jis dar labiau absoliutina savo protėvių didžius darbus bei žygius. Nelinkėčiau, kad ta kryptimi užsimezgusi tendencija tremtyje dar toliau būtų vystoma. Tada jau tikrai prieitume prie savos istorijos "krizės", ir į mūsų teigimus su pašaipa žiūrėtų ne tik svetimieji, bet ir tie savieji, kurie dar nusimano apie istorijos mokslo paskirtį.

Neplėtodamas tos minties plačiau, **noriu tik paminėti mum visiem gerai žinomas suomių pavyzdį.** Iki 19-tojo amžiaus galo jie juk neturi turtingos istorijos, nebent tik rusifikatoriaus general - gubernatoriaus Bobrikovo nužudymą (1898) galima būtų paminėti . . O vistik visos trys Baltijos tautos gali nuoširdžiai suomiams pavydėti jų heroizmo 1939-40 žiemos kare. Jie stojo priešintis tuo metu, kai užšalę ežerai ir pelkės nebebuvo kliūtis priešo tankams. Suomių šiandieninį ar artimos praeities heroizmą parodo, be kitko, V. Linno "Nežinomas kareivis — Karelijos kryžiai". Iš to romano, kurio titule yra žodžiai "patriotai kovoja už savo žemę", yra padarytas ir filmas ir opera. Žinoma, ir mūsų pokario partizanų žygiai Lietuvoje užsitarnauja panašaus dėmesio.

Prof. J. Eretas ir prof. Z. Ivinskis studijų savaitėje Vokietijoje. Nuotr. kun. J. Dėdino

Grįžtant prie Jūsų iškelto klausimo, linkėčiau, kad visu rimtumu būtų stengiamasi komunistinių leidinių teiginius bei klastojimus atremti. Jeigu manote, kad lietuvių visuomenė turėtų tam reikalui sudaryti mūsų istorikams materialines darbo sąlygas, klausimas komplikuojasi. **Iki šiol mes neturim nė vieno istoriko, kuris išimtinai tokiam darbui atsidėtų.** Kai dėl Europoje pasilikusių istorikų, ar prie istorijos darbo pritapusių, mano žiniomis, kiekvienas iš jų turi pats žiūrėtis, kokiu būdu išsilaikyti "vandens paviršiuje", ar savo egzistencijos "balansą" suvesti.

Dr. K. Ambrozaičio apskaitymu mes turime net keliolika viešų ir pusiau privačių fondų ("Į Laisvę", 1968, Nr. 42, p. 48). **Akivaizdoje to fakto reikia tačiau didžiai apgailestauti, kad, pvz., Romoje dabar sėdintieji istorikai arba visai neturi sąlygų atsidėti moksliniam darbui, arba yra priversti savo egzistencijos labui — redaguoti ir spausdinti ukrainiečių istorijos "Monumenta", kurių 6-sis tomas tuoj turi pasirodyti . . .**

Čia nebenorėčiau leistis į ilgus pamokymus kitiems, kaip jie turėjo, ar turėtų tokį darbą remti. Mūsų kultūrinio-mokslinio darbo organizacijos, metodo ir plano klausimu tikrai būtų galima daug pasakyti. Šiuo metu tačiau man rūpi tik sau pačiam, įstatytam į būtinas darbo aplinkybes, duoti konkretų atsakymą, **ką aš pats bespėsiu atlikti, kol dar "laikrodžio spyruoklė" nebus išsibaigusi . .**

Mielas profesoriau, nuo seno sklinda gandas, kad ruošiate išsamų veikalą — Lietuvos istoriją. Jei tai tiesa, tai kaip toli darbas yra pažengęs, kada galima tikėtis įdėti į savo knygų lentyną storą Ivinskio "Lietuvos istoriją"? Su kokiais sunkumais susitinkate šiame savo darbe?

Parašyti platesnės apimties Lietuvos istoriją yra mano rūpestis ne nuo šiandien. Geroka dalis darbo — ir tai patys reikšmingieji mūsų istorijos amžiai — yra jau mašinraštyje. Tačiau kol reikėjo gana daug rašyti Lietuvių Enciklopedijai ir dar ruošti vis naujus semestrinius kursus Bonnos universitete, mano rašymas vyko labai pamažu. Ypač daug laiko atėmė paskaitų ruošimas. Iki šiol un-te esu išdėstęs visą Lietuvos istoriją iki II pasaulinio karo galo. Bet paskaitų tekstas jokiu būdu negali būti galutinis spausdintos Lietuvos istorijos tekstas.

Savo "Lietuvos istorijos išleidimo reikalu" esu šį pavasarį įteikęs išsamią promemoriją JAV LB Kultūros Fondui (Anat. Kairiui) ir ne vien Lietuvių Enciklopedija, bet ir kitais standartiniais leidiniais savo žinomą "markę" turinčiajam J. Kapočiui. Promemorijoje yra konkrečiai išdėstyta veikalo struktūra, jo pobūdis, chronologinis paskirstymas ir eilė kitų techniškų dalykų. Aš labai linkėčiau, kad mano nusistatymas tą svarbų darbą užbaigti rašyti ir jį išspausdinti rastų mūsų visuomenėje pritarimo. Kadangi mano paskaitos jau pradeda kartotis, universitetiniame darbe susitaupau vis daugiau laiko, kurį visą noriu skirti istorijai rašyti. **Tikrai yra atėjęs laikas duoti naują ir kritišką Lietuvos istorijos veikalą, kuris suimdamas visus paskutiniųjų dešimtmečių tyrinėjimų duomenis, galėtų pilnai patenkinti mūsų patriotinės visuomenės dėmesį savo tautos praeičiai.**

(Bus daugiau)

KADA AMERIKIETIS RAŠO APIE LIETUVĄ

SPAUDA

Tautinių šokių šventė Chicagoje rado atgarsio vietos amerikiečių spaudoje — Chicago Tribune, Chicago Sun-Times, Chicago's American. Būdinga amerikiečių spaudai, kad pagrindas ar atrakcija buvo Niksono dukrų dalyvavimas šventėje. Nepatraukė jos dėmesio nė paties gubernatoriaus Shapiro dalyvavimas bei žodis.

Didžiausia išimtis buvo Chicago Daily News (kuris mus pasiekė Vl. R. dėka). Liepos 6, dar šventės išvakarėse, laikraščio bendradarbis Norman Ross su visu rūpestingumu pažiūrėjo į Lietuvą kaip politinę problemą. Straipsnio ("Lietuviai tebesiekia laisvės") santrauką Elta taip atpasakoja:

Pažymėjęs, kad tą savaitgalį žymi dalis Chicagos šimto tūkstančių lietuvių rodys savosios, dabar Sovietų okupuotos šalies kultūrinį palikimą, autorius priminė, kad tokios šventės rengiamos kas penkeri metai, ir vis Chicagoj. Šį kartą jaunimas nuo 6 iki apie 25 m. amž., apsirengęs tautiniais kostiumais, išaustais pagal senoviškus pavyzdžius, atliks 20 šokių. Ta proga autorius priminė Roberto Payne pasisakymą apie lietuvių liaudies dainas, kuris rašė: "Lietuvos dainos kupinos tokio grožio ir primityvaus puošnumo, kokio man neteko sutikti Vakarų literatūroje, neskaitant ankstyvųjų Graikijos salų dainų. Jos atrodo tartum būtų kurtos ankstyvą pasaulio rytmetį ir tebėra rasotos".

Toliau Norman Ross priminė, kad Lietuvos, kaip ir kaimyninės Latvijos bei Estijos žmonės, maža ką teturi dainuoti apie dabartį. Laisvės ilgesio ir prievartos bodėjimosi dainos dabar nutildytos, vykdant aršios rusifikacijos programą, primestą tiems kraštams, kai Sovietai juos prisijungė 1940 metais. Buvo masinių deportacijų. Vaikai atimami nuo tėvų, bandančių skiepyti jiems tikėjimą Dievu. Bažnyčios paverčiamos ateizmo muziejais. Gimtosios kalbos vartojimas siaurinamas. Gyvenimo lygis, jau galėjęs varžytis su Skandinavijos kraštų gyvenimo lygiu, nusmukdytas ligi skurdaus sovietinio gyvenimo lygio . . .

Bet pusantro milijono Vakaruose gyvenančių baltų, sako Chicago Daily News autorius, saugo, ką gali, iš savo tradicijų ir pagerbia jas, ypač šiais metais, kai minima 50 metų sukaktis nuo tų kraštų nepriklausomybės atgavimo, laimėto audringuoju metu, kai Rusijoj carinės valdžios vieton atėjo komunistinė. Deja, tąda tie kraštai išsilaikė laisvi vos apie 22 metus, ligi slaptuoju nacių-sovietų susitarimu Hitleris pasigrobė didžiumą Lenkijos teritorijos, o Stalino valion buvo atiduotos Baltijos tautos, neturėjusios jokio palinkimo patekti į tai, ką anuo metu Molotovas pavadino "garbinga Sovietų Sąjungos šeima". Dabartinei padėčiai apibūdinti straipsnio autorius priminė A. Stevensono 1961 metais pareikštą nuomonę: "Tai kolonijinis pavergimas. Tai akivaizdi aneksija teritorijų, priklausančių tautoms, kurios lygiai myli laisvę ir lygiai turi pagrindo naudotis teisėm, kaip ir Afrikos, Azijos ar Amerikos tautos". Ir dar esą pažymėtina, kad anot paskutinio ACEN News nurodymo, neseniai Maskvos ratifikuota JAV - Sovietų konsulinė sutartis netaikoma nei trijų Baltijos valstybių teritorijoms, nei jų piliečiams.

Išvakarinis Chicagos skaitytojų dėmesio atkreipimas į lietuvių šventę baigiamas tokiais samprotavimais:

— Tai nelemta ironija, kad jų (baltiečių) nepriklausomybės 50 metų sukaktis sutampa su Visuotinės Žmogaus Teisių Deklaracijos Jungtinėse Tautose paskelbimo 20-ties metų sukaktim, — deklaracijos, kuri skelbia, jog tautų apsisprendimo teisė yra visų kitų teisių įgyvendinimo pagrindas.

— Anot Lietuvos Laisvės Komiteto pirmininko V. Sidzikausko, "Mūsų kovos dėl apsisprendimo teisės baigiamasis istorijos skyrius dar turi būti parašytas". Šį savaitgalį Chicagos lietuvių bendruomenė su delegatais iš Kanados, Pietų Amerikos ir net Šveicarijos reiškia savo tikėjimą, kad skyrius bus džiugus.

Laiškas redakcijai

Gerbiamam Darbininko
Moderatoriui

Malonėkite Jūsų laikraščio skaitytojams patiekti šią pataisą:

Darbininke liepos 17 d., pirmame puslapyje tilpo anonimo korespondento žinia, užvardinta: **Detroito lietuvių gedulas.**

Ten sakoma, jog didesnė ašarų priežastis, negu kun. B. Dagilio mirtis, buvusi, kad vysk. V. Brizgys laikęs pamaldas angliškai.

Rašęs, matyti, pamaldose nedalyvavo.

Šv. Mišias laikė 9 kunigai, jų tarpe du nelietuviai. Jos buvo laikomos angliškai. Visos kitos pamaldos bažnyčioje ir kapuose buvo laikomos lietuviškai. Jas laikė vysk. V. Brizgys.

Kiek kokių pasauliečių dalyvavo, manau, niekas neskaičiavo. Kunigų nelietuvių buvo daugiau, negu lietuvių, dalyvavo vienas iš Detroito vyskupų, lietuvaičių vienuolių dalyvavo 2, gi nelietuvaičių, kurių įstaigoje kun. B. Dagilis keliolika metų kapelionavo, ir kitų — virš 20.

Jeigu pamaldomis buvo kas nepatenkintas, tai man atrodė buvo padaryta klaida, kad buvo parinkta ne ta bažnyčia, kur velionis buvo kasdieninis lankytojas, o ta, su kuria jis mažai ką bendro turėjo, kurios klebonas buvo išvykęs ir grįžo telefonu iššauktas tik laidotuvių išvakarėse, kad nebuvo kam išsiaiškinti su Kurija, kas ir kokias pareigas atliks. Pareigas ėmėsi skirstyti atvykę svečiai, o ne Kurija ar parapijos klebonas.

Vysk. V. Brizgys

Kalifornijos ir Wisconsin gubernatoriai už Lietuvą

Los Angeles, Calif. — "Jau seniai turėjome labai aiškiai pasakyti Sovietų Sąjungai, kad ji nieko nelaukdama turi pasitraukti iš Lietuvos, Latvijos ir Estijos, ir toms trims taiką mylinčioms valstybėms turi būti grąžinta pilna laisvė ir nepriklausomybė", — taip neseniai kalbėjo Kalifornijos gubernatorius **Ronald Reagan**, įsijungdamas į Rezoliucijoms Remti Komitetą. "Padėsiu kuo ir kaip galėdamas perkeliant Pabaltijo kraštų bylą į Jungtines Tautas ir ją ten tinkamai apginant. Jei JAV-bių Kongresas yra už tai, tai krašto administracija turi tai padaryti", — kalbėjo **Warren P. Knowles**, Wisconsin steito gubernatorius, taip pat neseniai įsijungdamas į Rezoliucijoms Remti Komitetą.

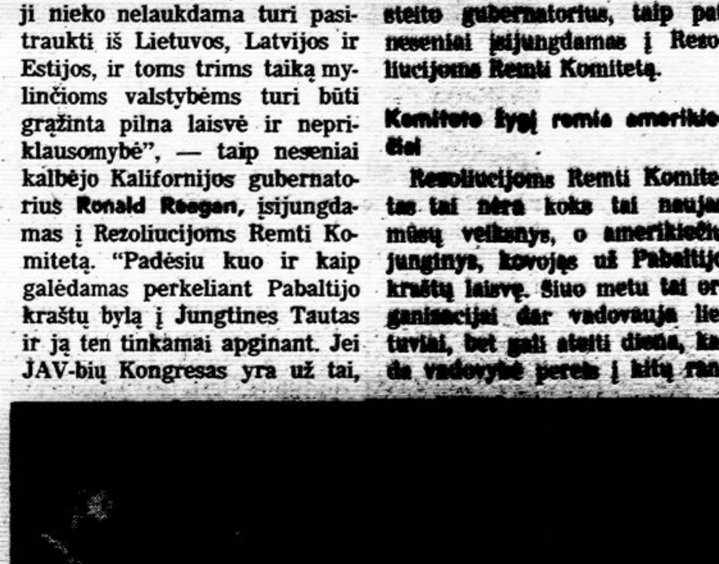

Kalifornijos gubernatorius įsijungė į Rezoliucijom Remti Komitetą. Iš k. į d.: gubern. Ronald Reagan, Kalifornijos respublikonų veikėjas C. B. Fabian, O. Bielskienė ir Lietuvos gen. konsulas dr. J. Bielskis. Nuotr. L. Kanto

Komiteto žygį remia amerikiečiai

Rezoliucijoms Remti Komitetas tai nėra koks tai naujas mūsų veiksnys, o amerikiečių junginys, kovojęs už Pabaltijo kraštų laisvę. Šiuo metu tai organizacijai dar vadovauja lietuviai, bet gali ateiti diena, kada vadovybė pereis į kitų rankas. Be minėtų poros įtakingų amerikiečių, šiomis dienomis į Rezoliucijoms Remti Komitetą įsijungė eilė ir kitų amerikiečių. Iš plačiau žinomų paminėtini: **W. Russell Arrington,** Illinois steito senato narys ir šiuo metu einąs to senato pirmininko pareigas; **Robert W. Packwood,** Oregon steito legislatūros narys ir įtakingas asmuo tame steite.

Komitetas laukia lietuvių talkos

Bent šiuo metu nė viena kita grupė ar organizacija nedirba konkretesnio darbo kovoje dėl Lietuvos laisvės, kaip kad Rezoliucijoms Remti Komitetas. Kieto ir intensyvaus darbo pasėkoje yra jau atsiekta laimėjimų. Rezoliucijoms Remti Komiteto rezoliucijos Lietuvos laisvės reikalu pravedimą JAV-bių Kongrese VLIK-o pirmininkas dr. J. K. Valiūnas pavadino fantastišku laimėjimu Lietuvos laisvės byloje. Laimėjimų bus ir daugiau, jei tik visi noriai ir visomis išgalėmis jungsimės į šį žygį. Rezoliucijoms Remti Komitetui reikia ir visų galimų darbo rankų ir visos galimos piniginės paramos. Visais reikalais rašyti: Rezoliucijoms Remti Komitetas, Post Office Box 77048, Los Angeles, California 90007.

IT.

GREEN CORNER RESTAURANT — Frances C. Saldukas savininkas. Jauki vieta maloniai praleisti laiką. Į čia vietos lietuviai sueina pasikalbėti, pasivaikštinti. Pravažiuojantieji ar atvykusieji į Waterbury, sustoję čia sutiks saviškį. Įvairiausi vietiniai ir importuoti gėrimai. 34 Green Street, Waterbury, Conn., Telef. (203) 754-9995.

PARDUODAMA VAISTŲ LABORATORIJA ir ofisas. Plačiai žinomi vaistai bei mostis nuo reumatizmo. Labai pelninga įmonė. Rašyti: P. Deken, North Sta., P.O. Box 9112, Newark, N.J. 07104.

GREITOJI PAGALBA. Nenusimink, gausi pagalbą. Ilgai laukti vaistai nuo reumatizmo, rankų, kojų nutirpimo ir skaudėjimo jau gaunami. Tai Deksnio mostis, dabar vadinama "Ree-Leef Rub". Dėžutės: 4 uncijų 3 dol., 8 uncijų 5 dol. Persiuntimui pridedama 50¢. Kreiptis: Royal Products, North Sta., P.O. Box 9112, Newark, N.J. 07104, arba į Darbininko administraciją, 910 Willoughby Avenue, Brooklyn, N.Y. 11221.

J. B. SHALINS-SALINSKAS — Laidotuvių direktorius. 84-02 Jamaica Ave. (prie Forest P'way Sta.), Woodhaven, N.Y. 11421. Suteikia garbingas laidotuves. Koplyčios nemokamai visose miesto dalyse. Tel. VIrginia 7-4499.

JOSEPH GARSZVA — GRABORIUS, BALSAMUOTOJAS. 2 modernios koplyčios. 231 Bedford Avenue, Brooklyn, N.Y. 11211; EV 8-9770.

MATTHEW P. BALLAS FUNERAL HOME — Moderni koplyčia, Air-conditioned. A. J. Balton-Baltrūnas, Licensed Manager and Notary Public. 660 Grand St., Brooklyn, N. Y. 11211; ST 2-5043.

STEPHEN AROMISKIS (Armakauskas) — Graborius-balsamuotojas. Moderni koplyčia. 423 Metropolitan Avenue Brooklyn, N.Y. 11211, EV 7-4335.

THEODORE WOLINNIN, INC. — E. Joseph Zebrowski, laidotuvių direktorius. Moderni koplyčia. 123 E. 7th Street, New York, N.Y. GR 5-1437.

VAITKUS FUNERAL HOME. Notary Public. 197 Webster Ave. Cambridge Mass. Pranas Vaitkus, laidotuvių direktorius ir balsamuotojas. Moderniška koplyčia šermenims dykai. Aptarnauja Cambridge ir Bostoną. TR 6-6434.

FRANK J. VOGEL laidotuvių direktorius — McCue Funeral Home. Koplyčios galimos, kur tik reikalingos. 395 Autumn Ave., Brooklyn, N.Y. 11208; tel. 277-5604.

SIMONSON Funeral Home — Kilnus patarnavimas nuo 1887 metų. Kuo galėdami patarnaujame minėjimuose. Skambinti 847-0300, Wm. H. Simonson, direktorius. Laidotuvių įstaigos: 119-04 Hillside Avenue Richmond Hill, N.Y.; 97-01 101st Avenue Ozone Park, N.Y.

KARLONAS FUNERAL HOME — 280 CHESTNUT STREET, NEW BRITAIN, CONN. Tel. BA 9-1181.

BUYUS FUNERAL HOME, Mario Teixeira, Jr. laidotuvių direktorius. 426 Lafayette St., Newark, N.J. 07105; tel. MArket 2-5172. Paruošiamos garbingos laidotuvės. Modernios koplyčios, oras vėdinamas.

N. F. WALKER, Inc. Laidotuvių direktoriai. Daug vietos automobiliams statyti. 87-34 80th Street Woodhaven, N. Y. 11421, (2112) MI 2-4343 ir 2039 Merrick Ave. Merrick, N.Y. 11566 (516) FR 8-0303.

JOHN ORMAN AGENCY / Insurance - Real Estate. Namų pirkimo, pardavimo ir visais reikalais kreipkitės į mūsų įstaigą. Pildomi miesto, valstybės ir federalinės valdžios mokesčių (Income Tax) pareiškimai. — 110-04 Jamaica Ave., Richmond Hill, N. Y. 11418; tel. VIrginia 6-1800.

ANDRIUS ARMONAS, statybininkas — Long Islande stato įvairaus dydžio naujus namus, kuriuos galima tuoj įsigyti. Priimam užsakymus pastatyti pagal pirkėjo pageidavimus ant mūsų arba pirkėjo žemės. Statybą atliekam sąžiningai pagal susitarimą už labai prieinamą kainą. Tel. (516) AN 1-2864.

VYTAUTAS MAŽELIS, fotografas — vestuvės: spalvota ir juoda balta (gali vykti ir į kitus miestus), portretūra, meno darbų nuotraukos ir kiti foto patarnavimai. 422 Menahan St. Ridgewood, N.Y. 11237; Tel. HY 7-4677.

VYTAUTAS BELECKAS, sav. Winter Garden Tavern. 1883 Madison St., Ridgewood, N.Y. 11227, EV 2-6440. Salė vestuvėms ir kt. pramogoms. Be to, duodami polaidotuviniai pietūs. Pirmos rūšies lietuviškas maistas prieinama kaina.

SIDABRINIO VARPO KEPYKLA - Silver Bell Baking Co. Lietuviška ir europietiška duona ir pyragai, šventėms, vestuvėms bei pokyliams tortai. Dalia ir Albertas Radžiūnas, sav. 36-38-40 Stagg St. Brooklyn, N.Y. 11206; ST 2-5938.

LITAS INVESTING CO., INC. — Paskolos geromis sąlygomis. Aukštos palūkanos už indėlius. 86-01 114th Street Richmond Hill, N.Y. 11418, (212) 441-6799; 2422 W. Marquette Rd., Chicago, Ill. 60629, (312)) 476-2242

JUOZO ANDRUSIO Real Estate, Insurance. Apraudimas gyvybės, namų, automobilių, baldų ir k. Namų pardavimas, apdraudos, Income Tax užpildymas, Mutual Funds—pinigų investacijos. Kasdien nuo 9 iki 8 val.; šeštadieniais iki 6 v. pp. 87-09 Jamaica Ave., Woodhaven N.Y. 11421; VI 7-4477.

JUOZO MISIONO GĖRIMŲ KRAUTUVĖ — Galima gauti įvairiausios rūšies amerikiečių ir importuotų gėrimų. Didžiausias pasirinkimas degtinės ir vyno. 103-55 Lefferts Blvd. Richmond Hill, N.Y. 11418. Tel. VI 3-3544.

REPUBLIC GĖRIMŲ KRAUTUVĖ 322 Union Ave. Brooklyn, N.Y. 11211, EV 7-2089. Juozas Bružinskas, vedėjas. Didelis pasirinkimas įvairių vynų, degtinių, konjakų, midų šventėms bei kitokioms progoms.

S & G MAISTO KRAUTUVĖ. Antanas Vaitkus, vedėjas. 84-09 Jamaica Ave. Woodhaven, N.Y. 11421, VI 9-5077; 340 Grand St. Brooklyn, N.Y. 11211, ST 2-4329. Papigintom kainom priimame užsakymus vestuvėms ir pobūviams. Pristatom į namus liet. skilandžius, sūrius. We take all orders special price for Weddings and Parties. Home-made Bologna.

SUPERIOR PIECE GOODS CORP. 200 Orchard St. New York, N.Y. 10002, AL 4-8319. Vilnonės medžiagos jūsų artimiesiems—importuotos ir vietinės. Vilnonės medžiagos kostiumams, paltams ir suknelėms. Taip pat šilkinės, maišytos, spalvotos, lovoms užtiesalai, vilnonės skaros ir šalikai—geriausios rūšies pigiausiomis kainomis. Specialus patarnavimas paruošiant pakietus į Europą. Užeikite ir įsitikinsite!

RICHMOND HILL DORAN'S FLORIST, Inc. 126-15 Liberty Avenue Richmond Hill, N.Y. 11419, Tel. 641-9441 - MI 1-7702. Krautuvė atidara kasdien nuo 9 val. ryto iki 9 val. vak.; sekmadieniais nuo 9 iki 5 val. p.p. Gėlės pasiunčiamos į visus miestus. Paruošiama vestuvėms, laidotuvėms ir kitom progom buketai ir pristatoma į nurodytą vietą arba namus. Savininkai — John Doran ir Alice Zupko, kuri kalba lietuviškai ir maloniai patarnauja.

RIMOS IR JUOZO BRUŽŲ-BRUZINSKŲ SIUNTINIŲ ĮSTAIGA atlieka visus patarnavimus siunčiant dovanų siuntinius į Lietuvą. Užsakomi Hohner akordeonai, daniški maisto siuntiniai, SSSR gamybos automobiliai bei kitos prekės. Priimami telefoniniai užsakymai ir sudaromi siuntiniai gauti paštu. 370 Union Ave., Brooklyn, N.Y. 11211; Tel. EV 4-4952.

C. A. VOKET — LIETUVIS ADVOKATAS — 41-40 74th Street Jackson Heights, N. Y. NE 9-6620.

DOVANŲ SIUNTINIAI Į LIETUVĄ — Mes siūlome nepalyginamą patarnavimą. Firma Union Tours egzistuoja nuo 1931 m. Per tuos praėjusius 36 metus nei vienas siuntinys nebuvo grąžintas ir nei vienas nežuvo. Mūsų ilgų metų patyrimas leidžia mums ir mūsų kvalifikuotam štabui išpildyti visas pareigas, susietas su siuntinių priėmimu, supakavimu, ir tų siuntinių išsiuntimu. Išmėginkite mūsų patarnavimą ir būsite patenkinti. Mes turime didelį pasirinkimą įvairių siuntiniams daiktų — geriausių siuntimui ir tai pigiausiomis kainomis; pas mus gausite visko, ką tik jūs norėsite siųsti draugams ir giminėms. Reikalaukite mūsų nemokamų katalogų — UNION TOURS 1 East 36th St. New York, N.Y. 10016. Aplankykite mūsų skyrius: Chicago, Ill. 2219 W. Chicago Ave. 60622; Los Angeles, Calif. — 344 North La Brea Ave. 90036.

DARBININKAS 910 WILLOUGHBY AVE. BROOKLYN, N. Y. 11221

Editorial Office GL 5-7281 • Business Office GL 2-2123

THE WORKER (Title Copyright) by FRANCISCAN FATHERS

Eina nuo 1915 metų.

1951 sujungė AMERIKĄ, LDS organą DARBININKĄ ir LIET. ŽINIAS

Second-class postage paid at Brooklyn Post Office

Published semi-weekly except holiday weeks and July and First week in August when published weekly.

Prenumeratos kaina $7.00 — Subscription per year $7.00

Leidžiamą tvarko REDAKCINĖ KOMISIJA.

Straipsnius ir korespondencijas redakcija talpo savo nuožiūra. Nenaudoti straipsniai negrąžinami ir grąžinami autoriams prašant. Pavardės pasirašyti straipsniai nebūtinai išreiškia redakcijos nuomonę. Už skelbimų turinį ir kalbą redakcija neatsako.

Amerika minėjo Pavergtų Tautų Savaitę liepos 14-20

Atsišaukimus paskelbė Jungtinių Valstybių prezidentas, New Yorko gubernatorius, New Yorko miesto majoras; Kongresui pateikta rezoliucija. Tuos dokumentus čia skelbiame jų originaline kalba

JUNGT. AMERIKOS VALSTYBIŲ PREZIDENTO PROKLAMACIJA, pasirašyta L. B. Johnson liepos 10 ir paskelbta liepos 15

Whereas the joint resolution approved July 17, 1959 (73 Stat. 212) authorizes and requests the President of the United States of America to issue a proclamation each year designating the third week in July as "Captive Nations Week" until such time as freedom and independence shall have been achieved for all the captive nations of the world; and

Whereas human freedom, national independence, and justice are fundamental rights of all peoples; and

Whereas the enjoyment of these rights, to which all peoples justly aspire, remains severely limited or denied in many areas of the world; and

Whereas the United States of America, in keeping with the principles on which it was founded, has sought consistently to promote the observance of fundamental human rights throughout the world;

Now, Therefore, I, Lyndon B. Johnson, President of the United States of America, do hereby designate the week beginning July 14, 1968 as Captive Nations Week.

In Witness Whereof, I have hereunto set my hand this 10th day of July in the year of our Lord nineteen hundred and sixty-eight, and of the Independence of the United States of America the one hundred and ninety-third.

NEW YORKO GUBERNATORIAUS PROKLAMACIJA, pasirašyta Nelson A. Rockefeller ir jo sekretoriaus Alton G. Marshall, paskelbta liepos 14

The fate of the peoples under Communism remains a deep concern of all men committed to the liberty and integrity of each individual human being.

The resiliency of the human spirit is exemplified currently by the welcome efforts of the Czechoslovak people and government to assert anew their humanist and democratic tradition. The greater freedom of the Czechoslovak people can be a threat to no one, and it is compatible with the security of everyone.

Over the past decade, the Communist world has moved with startling speed away from a unity that once appeared wholly monolithic. Within Communist nations, there appear the intellectual ferment and political unpredictability of a new generation of leaders; the people are finding ever bolder ways to assert their own minds.

In the last analysis, our power in the world critically depends on our commitment to the progress and freedom of all peoples. Peoples everywhere look to us for leadership in bringing about their liberation and independence and in restoring the enjoyment of their religious freedoms.

We Americans are proud that many refugees from oppressed countries have found asylum in the home of the free. We have benefited from their coming. They have become valued neighbors, loyal and industrious contribution to our national life.

In a divided world, the future of their fellow men in the Captive Nations must be the concern of free peoples everywhere.

NOW, THEREFORE, I, Nelson A. Rockefeller, Governor of the State of New York, do hereby proclaim July 14-20, 1968, as

CAPTIVE NATIONS WEEK

in New York State.

REZOLIUCIJA NR. 374, senatoriaus Thomas J. Dodd ir kt. senatui įteikta liepos 15

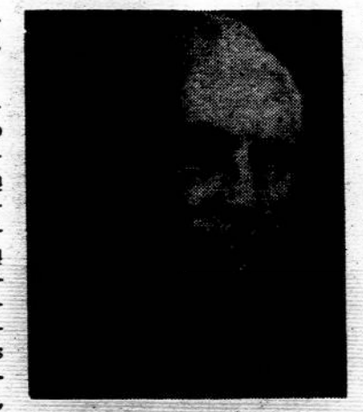

Sen. Thomas J. Dodd kreipėsi į pirmininkaujantį, kad siūlo rezoliuciją, kuria senatas patvirtintų iš naujo savo paramą Pavergtų Tautų Savaitės tikslam ir užtikrintų pavergtas tautas, jog Amerika teberemia jų pastangas kovoje dėl valstybinės laisvės ir žmogaus teisių atgavimo. Pažymėjo, kad rezoliuciją remia taip pat Nebraskos sen. **Curtis,** Colorado sen. **Dominick,** Arizonos sen. **Fennin,** Wyomingo sen. **Hansen,** Nebraskos sen. **Hruska,** Ohio sen. **Lausche,** Iowa sen. **Miller,** Illinois sen. **Percy,** Pennsilvanijos sen. **Scott,** S. Carolinos sen. **Thurmond,** New Yorko sen. **Javits,** Connecticut sen. **Ribicoff.**

REZ. 374

Whereas recent events in Czechoslovakia and Poland and other countries in Central Europe, and the growing evidence of intellectual dissent and nationalist ferment in the Soviet Union itself, call for a reaffirmation of American support for the right of men and nations to be free;

Whereas the President of the United States, acting on the basis of a resolution enacted by the unanimous vote of the United States Congress, has, each year since 1959, designated the third week of July as Captive Nations Week, and invited appropriate observance by the American people; and

Whereas the year 1968 has, in addition, been designated Human Rights Year by the United Nations; Now therefore be it

Resolved, That it is the sense of the Senate that our observance of Captive Nations Week this year should be reinforced by our assurance to all the peoples of the captive nations that American Congress and the American people are not indifferent to their plight, but that, on the contrary, we watch their struggle for the restoration of their national freedom and of their basic human rights with the greatest sympathy and admiration; and that it is our fervent hope that these peoples, who have suffered so cruelly in the postwar years, will in the years to come be permitted to determine their own future without the threat of external intervention.

NEW YORKO MIESTO MAJORO PROKLAMACIJA, pasirašyta John V. Lindsay

Liepos 16 Lindsay pavaduotojas Timothy W. Costello priėmė miesto valdybos patalpose Pavergtos Europos Seimo atstovus, dalyvaujant atitinkamų kraštų vėliavom ir organizacijų atstovėm, apsitaisiusiom tautiniais drabužiais. Costello perskaitė proklamaciją ir ją įteikė seimo pirmininkui dr. George M. Dimitrovui:

WHEREAS: The Congress of the United States by unanimous vote passed Public Law 86-90 establishing the 3rd week in July of each year as Captive Nations Week and inviting the people of the United States to observe this week with appropriate prayers, ceremonies and activities expressing their sympathy with and support for the just aspirations of captive peoples for freedom and independence, and

WHEREAS: The people of Eastern and Central Europe as well as those in other parts of the world are being denied fundamental human rights in pursuing their own destiny; and

WHEREAS: The desire for liberty and independence by the overwhelming majority of peoples in these conquered nations constitutes a powerful deterrent to tyranny and aggression; and

WHEREAS: The freedom-loving peoples of the captive nations look to the people of the United States for Leadership in attaining their freedom and independence,

NOW, THEREFORE, I, JOHN V. LINDSAY, Mayor of the City of New York, DO HEREBY PROCLAIM the week of July 14-20, 1968, as

"Captive Nations Week"

in New York City, and call upon our citizens to observe this week by offering prayers and dedicating their efforts for the peaceful liberation of oppressed and subjugated peoples all over the world.

Paminėta pavergtų tautų savaitė

Pavergtos tautos yra antrojo pasaulinio karo nusikaltimų išdava. Paprastai prie tų nusikaltimų tepriskiriami masiniai žmonių žudymai, ypač žydų, apie kuriuos daugiausia kalbama ir rašoma. Nuolat pabrėžiamas vokiečių nacių žiaurumas. Nusikaltėliai vis dar tebeieškomi, tebegaudomi ir teisiami. Norima ne tiktai nepalikti nė vieno nenubausto kaltojo, ne tiktai atsiteisti dantimi už dantį, bet ir niekada neužmiršti, kiek žydam pralieta kraujo. Žaizda laikoma negyjanti ir nebeužgydoma. Tačiau tai ne vienintelė praėjusio karo padaryta žaizda. Apie 100 milijonų žmonių Europoje dar tebekraujuoja.

Sovietų Rusija nėra mažesnis žmogžudys už buvusią hitlerinę Vokietiją. Pastarosios nėra jau virš 20 metų. Pokarinė demokratinė Vokietija yra daug padėjusi pastangų surasti ir nubausti hitleriniam nusikaltėliam. Ką iki šiol padarė Sovietų Rusija saviem žmogžudžiam nubausti? Paskelbė, jog tai buvo Stalino nusikaltimas, reabilitavo kai kuriuos nužudytus, kuriem tai nei šilta nei šalta, paleido kelis nukankintus invalidus kaip šmėklas — ir viskas. Žiaurus bolševikinis režimas nepasikeitė. Masės žmonių tebekenčia vergiją ir persekiojimą. Bet apie tai tylima, lyg Rusijoje nužudytų žmonių kraujas būtų kitoks tik dėl to, kad žudė rusai bolševikai, o ne naciai vokiečiai. Sie siautėjo apie dešimtį metų, o anie tebesiautėja jau virš penkiasdešimt metų. Ir aukų skaičius nepalyginamai didesnis. Nukankintų žmonių kaulais nuklota ne tik visa Rusija, bet ir rytinė Europa ir Azijos dalis.

Antrasis karas buvo pradėtas Stalino ir Hitlerio sąmokslu — slapta sutartimi 1939 rugpiūčio 23. Abu tarptautiniai nusikaltėliai dalinosi Baltijos valstybėmis, Suomija ir Rumunija, abu drauge puolė Lenkiją. Hitleris skelbė, kad eina "vaduoti" Lenkijoje pavergtų vokiečių, o Stalinas — ukrainiečių ir gudų, bet nei vienas nesakė, kad jau buvo pasidalinę tomis ir kitomis žemėmis. Kodėl šiandien Sovietų Rusijos vadovybė nepasmerkia to nusikaltimo ir neišleidžia iš savo nagų užgrobtų žemių ir pavergtų tautų?

Priežastis paprasta: bolševizmas savo grobuoniškumu toli pralenkia buvusį carizmą. Sovietų Rusija šiandien yra pati didžiausia ir plėšriausia imperialistinė — kolonialinė valstybė. Tai yra taip pat praėjusio karo palikimas ir nedovanotinas nusikaltimas.

Pokario laikais gavo nepriklausomybę daugybė naujų valstybių ir valstybėlių. Senosios kolonijos beveik visai išnyko Afrikoje ir Azijoje. Istorijoje niekados nėra buvę tokio didelio, masinio išsilaisvinimo. Bet nėra buvę ir tokio didelio prieštaravimo bei melo. Sovietų Rusija prikiša kitiem kolonializmą ir grobimą, gi per tą laiką yra užgrobusi Baltijos valstybes, suomių Kareliją, rumunų Besarabiją, rytinę Prūsiją, vergais satelitais yra pavertusi Lenkiją, Čekoslovakiją, Vengriją, Bulgariją, Rumuniją, rytinę Vokietiją. Be to, kiek yra pavergtų ir naikinamų nerusų tautų Kaukaze, Turkestane, Kazakstane, visam Sibire. Kas ir kur kelia balsą prieš šią vergiją?

Pavergtų tautų savaitė ir šiemet JAV prezidento Johnson pasirašyta liepos 10 ir paskelbta liepos 15. Galėjo ši proklamacija būti ir aštresnė. Nemaloniu atsitiktinumu tas pats prezidentas tą pačią liepos 15 atidarė ir tiesioginį oro susisiekimą tarp New Yorko ir Maskvos...

Kolonizuotoje Lietuvoje

RETAS KAS TURIM ŠALDYTUVĄ

Tiesos redakcija pradėjo laikraštyje viešas diskusijas apie tai, iki kelintos valandos Vilniuje turėtų būti sekmadieniais atidarytos maisto parduotuvės. Įvedant 5 darbo dienų savaitę, tas parduotuves sekmadieniais pradėjo uždarinėti 2 val. po pietų, ir tik kai kurios lieka atdaros iki 5 ar net 7 val. Gyventojai sekmadienį išvyksta į paupius ar pamiškes ir nebegali suspėti grįžti maisto nusipirkti. O iš anksto prisipirkti negali, nes, esą, "retas kas turim šaldytuvą".

Ryšium su tokiu pareiškimu iškyla mįslė — kodėl gi retas kas teturi šaldytuvą dabar, kai net čia pat, Alytuj, yra didžiulis šaldytuvų fabrikas, taigi šaldytuvas — ne importinė prekė. Tiesa, Alytaus "Snaigės" mažutės, bet mažiems butams tai dar geriau. Kaip tyčia, tų pačių diskusijų metu buvo paskelbta, kad čia pat, netoli nuo Vilniaus paleido į darbą naują elektros gaminimo turbiną, kuri viena pagamina elektros 25 kartus daugiau, negu būdavo pagaminama "visoj buržuazinėj Lietuvoj"... Taigi elektros bado nėra, turėtų būti ir pigi. Maža to. Tuo pačiu metu paskelbė, kad Mažeikiuose statoma kompresorių šaldytuvams gamykla, kuri netrukus pradėsianti gaminti kasmet po milijona kompresorių šaldytuvams. Taigi viskas suplanuota milžinišku mastu. Ir vis dėlto "retas kas turim šaldytuvą". Ar ne todėl, kad planuojama ne Lietuvai? (Elta)

VATIKANO IR LIETUVOS KOMUNISTŲ DIALOGAS

Elta-Press, Romoje italų kalba leidžiamas biuletenis, paskelbė apie vykstantį "dialogą" tarp katalikų Bažnyčios ir komunistų Lietuvoj. Plačiai "atšifruoti" Adriano Guerra, Italijos komunistų dienraščio bendradarbio straipsniai — reportažai, kuriuos jisai parašė prieš kiek laiko paviešėjęs Lietuvoj ir vilniškių "dialogo" dalyvių "priinformuotas".

Straipsnyje atskleidžiama, kas iš Vilniaus tame "dialoge" dalyvauja. Būtent, **Justas Rugienius (komisaras kulto reikalam tvarkyti), Vladas Niunka ("Komunisto" redaktorius ir "vatikanologas") ir jų neviešas delegatas Romoj, Edvardas Juozėnas** (adresas Romoj: Via Gregorio VII, nr. 221). Pirmajame biuletenio puslapyje parodytos ir jų visų fotografijos šalia montažo, simbolizuojančio religijos padėtį, esančią šalia neva vykstančio "dialogo". (E)

— Vyriausio teismo veikla pagal Gallupą opinijoje vertinama labai nepalankiai 52 proc., labai palankiai 36 proc. Nepalankumas auga.

A. GIEDRIUS

ŠILIUS

(5)

Kai užaugau, paprašiau tėvelio,
kad nušertų man bėrą žirgelį;
kad nušertų man bėrą žirgelį
ir išleistų pas mergeles joti.
Kai nušėrė man bėrą žirgelį,
siuntė liepė į karužį joti.

— Elzbietėle, kokie nuostabūs žodžiai!... Dainuok, dainuok.

Kad aš jojau per Vilniaus miestelį —
stovi, žiūri trys būriai mergelių.
Nežiūrėkit į mane, mergelės:
aš bernelis — jaunas kareivėlis.
Tviska blizga prie šalies kardelis,
aukštai žėri mano kepurėlė..

— Ta daina — kaip sapnas, Elzbietėle, — gėrisi Šilius. — Iš kur tu surinkai tokius žodžius? Kas tave išmokė taip dainuoti?

— Motinėlė mane išmokė. Išmokau ir iš kitų. Dainavau būryje ir išmokau. Daug žmonės moka dainų.

— O tu, Elzbietėle, ar daug moki?

— Gal šimtą, gal daugiau.

— Ar tiek daug gali atsiminti?

— Galiu, Petreli. Dieną naktį dainuočiau — visų neišdainuočiau.

— Tu nuostabi moteris, Elzbietėle.

— Ką tu kalbi, Petreli! Man drovu, kai tu taip sakai.. Pasiklausyk, aš tau dar padainuosiu...

Ir ji dar dainuoja. O jisai klausosi, gėrisi ir stebisi.

★

Kai ramus ir garsus vakaras, artimesnieji kaimynai nugirsta Elzbietą dainuojant. Nugirsta ir kalbantis. O jaunimas kartais susitaria po kelis ir eina pasislapstydami pasiklausyti, ką Elzbieta dainuoja, ką juodu kalba. Nugirsta ir stebisi: tos kalbos labai keistos. Kartais jis taip nukalba, kaip mažas vaikas ... Ir pradėjo šnibždėti jaunimas, kad Šilius ne viso proto. Tas kalbas perėmė ir kiti. O tuojau ir užuojauta Elzbietai: įkišo galvelę kaip į tvorą — visą amželį vargs!

Daugiau ir daugiau ausų pasiekė ta pasaka. Jau ir abejonės neliko, kad Šilius — nei šioks, nei toks... Vargšė Elzbietėlė! Įpuolė kaip muselė į išrūgas. Vargas su tokiu vyru. Kaip su mažu vaiku! O kas ten dar žino, kaip juodviejų velėnėlėje! Gal kasdien ašaras ryja moteriškė. Neveltui kartais ir tokias dainas dainuoja, kaip ta piemenėlio daina:

Ašaros per veidus krinta,
beveik kasdien vėju minta—
kas gal apsakyti,
kaip sunku ganyti!

Ir gano, ir saugo savo vyrelį, kaip mažą vaikelį, kaip bandos ėrelį. Ir saugos, ir ganys, kol gyvos akys...

★

Bėgo metai. Kaimynai patylomis guodė Elzbietą, o ji nė vienu žodžiu, nei vienu mostu neišsidavė, kad būtų nepatenkinta. "Gal ir gerai jai?" pagaliau spėjo žmonės. "Jau metuose ištekėjo, o čia vyras — tik vyras. Neviena našlaitė."

Labiau pradėjęs senti, Šilius dar tylesnis pasidarė. Elzbieta kur tik galėdama jį vadavo, net karklų dažnai parnešdavo iš pamituvio. Tik pynimo nemokėjo, kaip jis. Dabar ir malkas ji pati kapojo.

Ir vieną kartą, kapodama seną pušinį kelmą, kažinkaip nenutaikė ir kapštelėjo sau į basą kojį, į dešiniąją leteną. Kaip davė į tarppirštį, tai kone į pusę pėdos įvarė.

— O, Jėzau, Petrai! — suriko moteris, nusitvėrė už perkirstos pėdos ir atsisėdo.

Už kelių žingsnių Šilius pynė gurbą. Atbėgo į žmonos balsą, žiūri — per rankos tarppirščius eina kraujai! Šilius krūptelėjo ir, lyg iš miego atsibudęs, akimirką stovėjo, paskui staiga tarė:

— Palauk!

Ir įbėgo į vidų. Iš ten išsinešė baltų skudurėlių ir minkštą rankšluostį.

— Nebijok, Elzbietėle, — ėmė raminti moterį. — Būsi sveika. Atsiimk dabar savo ranką — tegu dar nuteka kraujo, kad išsivalytų žaizda.

Paskui suspaudė leteną, apvyniojo baltu skudurėliu, iš viršaus — rankšluosčiu. Sutvarkęs žaizdą, išnešė iš velėnėlės antklodę, patiesė ant žemės, padėjo priegalvį ir pagelbėjo moteriai persikelti ant tos antklodės. Po sužeistąja koja pakišo sugumuliavęs kitą antklodę.

— Taip geriau. Elzbietėle: netaip smarkiai tekės kraujas, greičiau sukrekės. Bet žaizda labai didelė, žmonele. Aš manyčiau, kad reiktų vežti tave į miestą pas gydytoją, arba čia jį pašaukti — susiūtų žaizdą.

Taip staiga grįžo jam kadaise kalėjime užmušta atmintis, ir vėl pasijuto jisai savo pareigose, jau daug metų nepraktikuotose. O Elzbieta žiūri į jį ir nesupranta to jo sumanumo ir rūpestingumo. Paskui sako:

— Nereikia, Petreli. Aš niekur nenoriu ir daktaro nenoriu. Kiek taip pagyja be daktaro. Tu taip gerai aprišai — po kelių dienų ir būsiu sveika.

— Susiūta tikriau sugytų, ir rando neliktų, — sako jisai.— Aš einu pas svainį arklių.

— Neik, Petrai. Aš verksiu, kad eisi. Matysi, kad nereikės daktaro. Tavo ranka bus man stebuklinga. O jeigu kiek ir netaip... arba koks randelis — po miestus, po vestuves basa nevaikščiosiu — pajuokavo.

Šilius nusileido.

Dabar jo dėmesys kitur nukrypo. Pradėjo dairytis į visas puses, lyg ko ieškodamas. Ir vėl pasižiūrėjo į Elzbietą.

— Ko taip žiūri, Petreli? Ar tu manai, kad man blogai bus? Ne, ne, nebus, nesirūpink. Tavo ranka gera. Tu taip moki...

— Dėkui, Elzbietėle, už gerą žodį. Aš tikiu, kad bus gerai. Tiktai pirmiau kelias dienas pasisaugosi, kad žaizda užsitrauktų. O dabar pabūk ramiai. Užsnūsk, jei nori. Aš būsiu čia pat.

Jis paėjo galiuką į šalį ir vėl pradėjo dairytis, vienur ilgiau, kitur trumpiau akimis sustodamas.

(Bus daugiau)

Pirmieji V tautinės stovyklos įspūdžiai

Tūkstantinė lietuviško skautiško jaunimo minia susirinko į gražų Rako ąžuolyną V-jai tautinei stovyklai, auksiniam lietuviškosios skautijos jubiliejui paminėti.

Sesės

Liepos 9 įvyko iškilmingas stovyklos atidarymas. Viena po kitos kilo vėliavos.

Štai darnios sesių gretos šaunios vadovės, vyriausia seserijos stovyklos vadovybė. Štai ir vyriausia LSS skautininkė v.s. Malvina Jonikienė pristato V-sios tautinės stovyklos seserijos vėliavą jautriu žodžiu. Seserijos stovyklos viršininkė v.s. fil. Mega Barniškaitė priima vėliavą, pasveikina stovyklon susirinkusias seses, dalindamasi su jomis viltimi artimoj ateity iškelti vėliavą Gedimino kalne.

Broliai

Taip pat ir brolija tą pačią dieną savo vėliavų aikštėje atidarė stovyklą. Stovyklos viršininkas LSB vyriausias skautininkas v.s. Vladas Vijeikis pasveikino iš keturių kontinentų suskridusius brolius. V-sios tautinės stovyklos viršininkas v.s. Antanas Saulaitis uždegė brolijos aukurą, iš kurio draugininkam uždegti fakelai. Su fakelais broliai nužygiavo į savo pastovykles, kur suliepsnojo pirmieji brolijos laužai.

Akademikai

Skautai akademikai bendrijos aikštelėje taip pat iškėlė trispalvę, kurią link medžių viršūnių lydėjo Lietuvos himno garsai. Akademinio skautų sąjūdžio pirmininkas v.s. fil. Eugenijus Vilkas pasveikino susirinkusius brolius ir seses akademikus.

Jūrininkai

V-je tautinėje stovykloje stovyklauja ir jūrų skautai. Jiem vadovauja j.v.s. Bronius Juodelis. Jų pastatyto švyturio šviesa, matoma visoje stovykloje, ne vienam primena Klaipėdą ir uosto švyturį. Netoli stovyklos esančio ežero pakrantėje jūrininkai įsirengė savo uostą, kur vyksta visi jūriniai pratimai.

Oro skautai

Brolijos pastovyklėje stovyklauja ir oro skautai. Jų pastovyklę iš tolo galima atskirti iš oro skautam būdingų papuošimų. Čia ir Lituanicos modelis, ir lėktuvo propeleris virš vartų, lėktuvo formos iškastas išpuoštas skautiškas stalas.

Brolių pilys

Brolija savo vėliavų aikštėje pastatė brolijos medį, ant kurio sukabinti visų stovyklaujančių vietovių herbai. Savo rajonus ir pastovykles brolija suskirstė pilimis. Štai Merkinės pilis — Vokietijos ir Anglijos skautų; Krėvės pilis — Californijos; Trakų pilis — Atlanto rajono: Vilniaus pilis — Montrealio; Ariogalos pilis — Toronto; Kauno pilis — Detroito; Pilėnų pilis — Clevelando; Liškiavos pilis — Chicagos. Jūrų skautų pastovyklė pasivadinus Klaipėda, oro skautų — Lituanica, skautų vyčių — Vytis.

Sesių rajonai

Seserija turi keturis rajonus. Dzūkijos rajonui priklauso: Kernavės tuntas—Chicago, Gabijos tuntas – Detroit, Neries tuntas — Omaha.

Suvalkijos rajonui: Aušros Vartų tuntas – Chicago, Neringos tuntas – Cleveland, Nidos laivas — Chicago.

Žemaitijos rajonui: Baltijos tuntas — Boston, Neries tuntas—Waterbury, Neringos tuntas—New York, Neringos tuntas — Worcester, Palangos v-ja — Elizabeth, Šatrijos v-ja — Hartford, Aušros d-vė —Putnam, Dainavos v-ja — Rochester, Žemaitės d-vė — Philadelphia, Palangos tuntas — Los Angeles.

Aukštaitijos rajonui: Šatrijos tuntas — Toronto, Širvintos tuntas — Hamilton, Neringos tuntas Montreal, Žalgirio v-ja — St. Catherines, Simano Daukanto v-ja — London, Rugiagėlių d-vė—La Salette, Maironio d-vė — Vancouver. Visi vienetai iš Kanados.

Stovyklauja šie dvasininkai: kun. v.s. J. Vaišnys, S.J., tautinės stovyklos dvasios vadas, kun. ps. A. Kezys, SJ, seserijos stovyklos dvasios vadas, kun. s. J. Pakalniškis, brolijos stovyklos dvasios vadas. Brolijos rajone taip pat stovyklauja kun. s. S. Kulbis, SJ, iš Kanados, ir evangelikų skautų dvasios vadas v. s. A. Trakis.

Tėvynės diena

Liepos 13 šeštadienį, tautinės stovyklos stovyklautojai paminėjo Tėvynės dieną. Didelėn aikštėn atžygiavo tvarkingai susirikiavęs visas stovyklaujantis jaunimas. Plazdėjo įvairių vietų vėliavos, nešamos šventiškai nusiteikusių sesių ir brolių. Protarpiais matėsi ir svečių — kitataučiai skautai su savo vėliavomis. Minios svečių iš artimesnių ir tolimesnių vietų pripildė aikštės atkrantes. Dangun pakilo vienuolika vėliavų. Jas palydėjo Amerikos ir Lietuvos himnai.

Sveikinimai

Garbės estradoje — visa eilė skautų vadovų ir visuomeninkų. Atžygiuojančius vienetus ir garbės svečius pristato per mikrofoną v.s. Flora Kurgonienė. Ji pristato ir atsilankiusius kitataučius vadovus. Rikiuotė sustoja, susiformuoja. V-sios tautinės stovyklos viršininkas v.s. Antanas Saulaitis perima mikrofoną, sveikina visus, stovyklautojus ir svečius. Sveikina ir seserijos vyriausia skautininkė v.s. M. Jonikienė, ir brolijos vyriausias skautininkas v.s. Vl. Vijeikis. Taip pat stovyklautojus sveikina ir ASS pirmininkas v.s. Eug. Vlikas, PLB pirm. J. Bachunas, Vliko atstovas ps. fil. R. Kezys.

Daina ir malda

Toliau sesė Kurgonienė pristatė stovyklos garbės svečius, o po to v.s. Saulaitis įteikė ordinus asmenim, apdovanotiem sukaktuviniu metu bėgyje. Skautas Algis Tamošiūnas paskaitė pasižadėjimą Lietuvai: "Mūsų ir jūsų (likusių tėvynėje) viltys išsipildys". Pasižadėjimą palydėjo daina "Lietuva brangi". Tėvynės dienos iškilmės baigtos tėvo Vaišnio malda. Skautai ir svečiai išsiskirstė, bet neilgam, tik iki didingo bendro laužo.

Pamaldos

Rytojaus dieną, sekmadienį, stovyklautojai ir svečiai susirinko iškilmingom mišiom, kurias atnašavo vysk. V. Brizgys. Jam asistavo kun. v.s. J. Vaišnys, S.J., kun. ps. P. Garšva, MIC, kun. s. S. Kulbis, SJ, ir kun. A. Račkauskas. Tuo pačiu metu kun. v.s. Ansas Trakis atlaikė pamaldas evangelikam.

Vėl didingas paradas

Po mišių vėl visi susirinko didžiojon aikštėn. Vėl didingas paradas, lydimas lietuviškų maršų. Vėl gražios gretos, spalvingos vėliavos. Brolis Saulaitis dar kartą pasveikino visus. Vysk. Brizgiui įteiktas Geležinio Vilko ordinas. V. s. Molis perdavė eilę raštu gautų sveikinimų. Dar sveikino v.s. S. Kairys, Ozel (latv. s-kas), Wilks (latvė s-kė), estas Yudo Jaermas, v.s. Mega Barniškaitė, buv. seserijos vyriausia skautininkė v.s. Ona Zailskienė, buvę tarybos pirm. v.s. K. Palčiauskas ir v.s. E. Kerzonas ir vysk. V. Brizgys. Latvių vyriausias skautininkas savo sveikinimą perdavė lietuviškai. Kitataučiai su lietuviais pasikeitė dovanėlėmis.

Garbės svečių tarpe dar buvo — prof. I. Končius, pirmasis vyriausias skautininkas v.s. V. Šenbergas, v.s. K. Žilinskienė—pirmoji vyriausia skautininkė nepr. Lietuvoje, rajonų vadai ir daugelis kitų.

Po sveikinimų visi sustoję pakartojo skauto-ės įžodį. Svečiai pradėjo skirstytis, su savim išsiveždami tiktai gražius įspūdžius iš V-sios tautinės stovyklos.

ps. B. Kidolienė

STOVYKLAUTOJUS SVEIKINO

Gauta telegrama iš Vatikano. Šv. Tėvas laimina skautų sąjungą, švenčiančią auksinį jubiliejų ir vykstančią į penktąją tautinę stovyklą.

Amerikos skautų BSA Vyr. Skautininkas Barber, pats negalėdamas tautinėn stovyklon atsilankyti, taip pat atsiuntė laišką, sveikindamas lietuvišką skautiją, švenčiančią savo penktą dešimmetį.

Ateitininkų Fed. Vado sveikinimas:

"Brangūs Skautijos vadovai, sesės skautės ir broliai skautai, džiaugiuosi atvažiavęs į V-ją tautinę stovyklą ir miela matyti šimtus jaunų ir gražių veidų ir visad budinčių širdžių. Aukite ir stiprėkite idealais ir darbais, ir visuomet išlikite Dievo, Tėvynės ir artimo tarnyboje. Džiugu matyti stovyklos vaizdus ir patirti mielą vaišingumą. Visu nuoširdumu, dr. Justinas Pikūnas, Ateitininkų Federacijos Vadas".

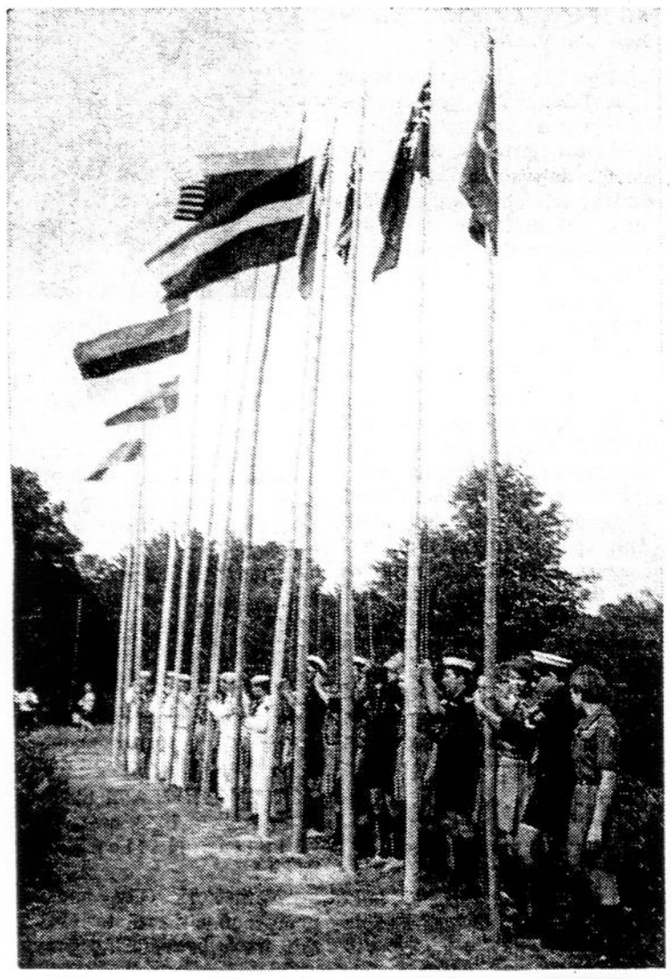

Vėliavų kalnas V tautinėj stovykloj

V tautinės stovyklos viršininkas v.s. A. Saulaitis ir PLB pirm. J. Bachunas. Visos šio puslapio nuotraukos G. Peniko.

BALTIC POWER!

Mūsų visuomenėj ir spaudoj ryškėja mintis: Lietuvos laisvinimo reikalu perilgai visas viltis dėjom vien į JAV.

Neseniai pasaulį apvažiavo dr. J. K. Valiūnas. Daugely šalių jam pavyko per televiziją kalbėt Lietuvos reikalais, pavyko spaudoje paskleisti žinių apie Lietuvą ir jos išlaisvinimo pastangas. Su įtakingais žmonėmis kalbėjo apie Lietuvos padėtį, net išgavo iš filipiniečių pažadą iškelti Lietuvos pavergimo klausimą Jungtinėse Tautose.

Štai kokių išvadų priėjo dr. Valiūnas: reikia daug daugiau asmeniško kontakto su įtakingais žmonėm visuose kraštuose; būtina galėt iš karto pristatyt atitinkamus dokumentus diplomatams, kurie kokių nors dokumentų paprašo; reikia sekti tarptautinę politiką ir kiekviena proga kelti Lietuvos pavergimo neteisybę. Reikia ir pinigų. Trumpai tariant, **mūsų veikla turi būt tarptautinio pobūdžio.**

Kiek turim sugebančių pasinaudot dr. Valiūno patarimais ir pasekti jo pavyzdžiu? Turim keliaujančių po pasaulį, bet tai daugumas turistai. Turistam įtakingi žmonės sunkiai prieinami, o be to, paprastai turistai neturi nei noro nei pasiruošimo būti diplomatais. Be turistų, turim važiuojančių į įvairias šalis biznio reikalais, siunčiamų bendrovių. Turim mokslininkų, kurie vyksta į tarptautinius suvažiavimus. Yra svetur studijuojančių, vienas kitas net Taikos Kuopoj. Šie žmonės sugebėtų būti Lietuvos "ambasadoriais" ir turėtų galimybių prieit prie žmonių aukštose pozicijose. Viena bėda: tokių žmonių nedaug.

Kiek turim žmonių, sugebančių greit ir tinkamai paruošt reikiamus duomenis vienu ar kitu klausimu? Afrikos tautos mieliau skaito prancūzų kalba, Pietų Amerikos — ispanų.

Kiek turim žmonių rimtai sekančių įvairių tautų politiką ir sugebančių iškelti mūsų reikalą taip, kad jis atrodytų natūraliai išplaukias iš iškilusių politinių situacijų?

Retoriški tai klausimai. Ir žmonių ir pinigų turim per mažai. Reikia dairytis talkos "nelietuvių" tarpe.

Artimiausi "nelietuviai," kurie sielojasi tais pačiais reikalais, tai latviai ir estai. Tačiau bendra veikla, kuri vyksta jau nuo seniai, ypatingų rezultatų neduoda. Rengiami bendri koncertai, parengimai, minėjimai — bet kiekviena grupė daugiausia domisi savo žmonėm. Gal mes per panašūs, kad vieni kitus užintriguotumėm?

Politikoj kartu dirbama Pavergtų Europos Tautų Seime, bet ir iš to veikimo įspūdis, kad kažkaip kiekviena tautybė dirba atskirai.

Trim tautom **atskirai kreiptis** į visas pasaulio šalis neįmanoma, o dar svarbiau —**neišmintinga.** Lietuvos reikalo atskirai nieks neklibins — jei vaduojam Lietuvą, norom nenorom turim vaduoti ir Latviją. Užtat būtina galvot, kaip galėtumėm sujungti jėgas. Tačiau, jeigu iki šiol tos jėgos natūraliai nesusijungė, gal turimuose rėmuose ir neišmintinga būtų "per nevalią" kokios bendros veiklos norėt.

Kviečiu pagalvot apie lietuvius, latvius ir estus, **kurie dar nepajungti žmogaus teisių reikalavimui pavergtiems savo tautiečiams.** Yra nemažai žmonių, kurie tradicinėj mūsų veikloj nemato vertės, bet tikslo svarbos neneigia. Yra kitų, kuriem į darbą įsijungti trukdo per silpnas tėvų kalbos mokėjimas. Prie pastarųjų galima priskaityti ir nemažai svetimtaučių sukūrusių šeimas su lietuviais, latviais ar estais. Šie irgi mielai prisidėtų, jei turėtų kaip. Bendra **baltų organizacija, kurioj būtų vartojama gyvenamojo krašto kalba,** būtų kaip tik toks vienetas, kuris galėtų suburt daug naujų rankų mūsų darbui. **Nauja organizacija** galėtų patraukt tuos, kurie nori ieškot naujų būdų brautis į pasaulio sąžinę.

Teoretiškai tokia nauja baltų organizacija skamba priimtinai, bet kas tokią kurs? Kurt nebereikia. Tokia organizacija egzistuoja nuo 1965. Per paskutinius veiklos metus ji turėjo pajamų 12,942.16 dol. Sovietų Sąjunga ją jau pažįsta ir spėjo apšaukti "agitatorių gauja." Nors lietuvių visuomenė apie šią organizaciją beveik nieko nežino, ji kilo iš lietuviuose tokio plataus atgarsio turėjusio lapkričio 13 žygio, New Yorke.

Kalbu apie BATUN'ą.

Elona Vaišnienė
New Haven, Conn.

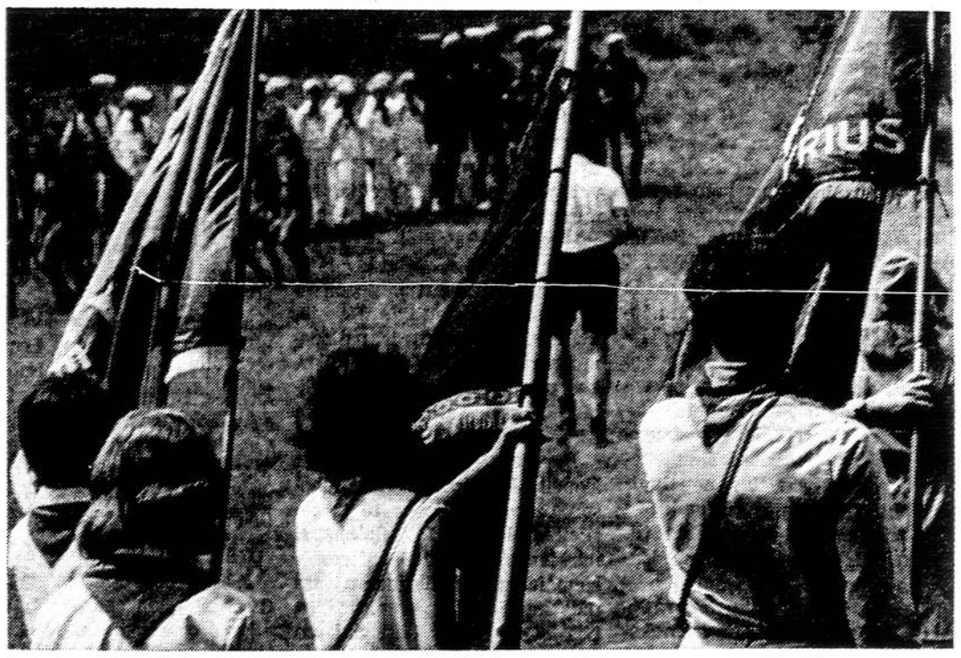

Vėliavos parado metu V tautinėj stovykloj

VYTAUTO DIDŽIOJO UNIVERSITETO MONOGRAFIJA

Kaip spaudoje buvo skelbta, Lietuvių Profesorių Draugija Amerikoje sumanė išleisti Lietuvos Universiteto Kaune sukaktuvinį leidinį. Tame stambiame leidinyje (virš 500 p.) bus universiteto kūrimosi ir veiklos istorija, fakultetų veiklos apžvalgos, senesnių profesorių ir žymesnių studentų atsiminimai, studentų organizazijų veiklų aprašymai ir įvairių universiteto įstaigų aprašymai, universiteto personalo darbų bibliografija.

Monografijos medžiagos paruošimo darbas smarkiai pasistūmėjo. Gegužės 5 d. vysk. V. Brizgio bute įvyko redakcinės komisijos posėdis, kuriame be šeimininko dalyvavo šie profesoriai: S. Dirmantas, P . Čepėnas, P. Jonikas, J. Meškauskas, M. Mackevičius, kun. J. Pauperas, J. Rugis ir kun. P. Dilys.

Iš vyr. redaktoriaus P. Čepėno ir įvairių fakultetų apžvalgų redaktorių pranešimų, pa aiškėjo monografijos redagavimo pažanga.

Pagrindinis straipsnis — Lietuvos Universiteto istorija — jau baigiamas dr. A. Rukšos rašyti. Kai kurių fakultetų apžvalgos jau parašytos ar bus parašytos iki 1-mo rugpiūčio mėn. Kitų fakultetų jau gauti eilės katedrų aprašymai. Gauti jau ideologinių studentų organizacijų aprašymai. Be to, turime atsiminimus prof. V. Tumėnienės ir prof. K. Regelio bei prof. I Končiaus. Įdomių atsiminimų atsiuntė ir keli buvę studentai. Atsiminimų laukiam ir daugiau; jie pagyvins mokslinį veikalą ir padarys jį įdomesnį skaitytojams.

Į monografijos ruošimo darbą be redakcinės komisijos narių įsijungė buvę universiteto profesoriai: dr. K. Krivickas, dr. A. Plateris, dr. Z. Ivinskis, dr. J. Grinius ir dr. J. Girnius. Kai kurių pasižadėjusių bendradarbiauti dar laukiame raštu.

Kurie norėtų parašyti atsiminimus ar atsiųsti nuotraukų, prašomi kreiptis į vyr. redaktorių prof. P. Čepėną, 6015 So. Francisco Ave., Chicago, Ill. 60629.

Lietuvių tautos kankinių paminklas — šv. Marijos Gailestingumo Motinos Aušros Vartų koplyčia, šalia Švento Petro karsto bazilikoje, Romoje, jau ruošiama. Kasimo darbai jau baigti, vykdomi sienų ir lubų sutvirtinimo darbai, ruošiami dekoracijų projektai.

Vatikano ir lietuvių archyvuose liks koplyčios aukotojų vardai, kurie bus įdomūs ne tik šiandien, o ir tolimoje ateityje. Reiktų, kad lietuvių vardų ten būtų tūkstančiai. Galima įrašyti save, savo šeimos narių, savųjų ir pažįstamų kankinių vardus, pasiunčiant auką adresu:

LITHUANIAN MARTYRS' CHAPEL FUND
2701, W. 68th Street Chicago, Ill. 60629
JAV-se aukos nurašomos nuo mokesčių (Tax deductible)

LOS ANGELES, CALIF.

— Bendruomenės apylinkės valdyba, kai tik baigsis vasaros atostogos, pasiryžusi suorganizuoti jaunimą, studentus, kolegijų ir universitetų dėstytojus radijo valandėlei atgaivinti (parupinti lėšas ir medžiagą). Losangeliečiai pasigenda lietuviškos radijo valandėlės, kaip būtino ir svarbaus ne tik informacinio, bet ir lietuviško meninio skleidėjo.

— Iš Chicagos šokių šventės pranešėja aktorė Aldona Eretaitė buvo atskridusi į Los Angeles. Turėjo pasikalbėjimą su lietuvių Scenos Mėgėjų sambūriu ir pakartojo savo rečitalį, kurį turėjo Chicagoje.

— Kalifornijos Lietuvių dienai, kuri įvyks Veteranų salėje Culver City rugsėjo 8, ruošiamasi visu kruopštumu. Programą ruošia scenos entuziastas J. Kaributas ir muzikė Ona Metrikienė. Programos pranešėja bus kylanti filmų žvaigždė Jūratė O. Nausėdaitė, šiais metais baigusi gimnaziją.

— Los Angeles jaunimas kiekvieną ketvirtadienį 7 val. vakare renkasi į Marshall High School sporto salę kaimynystėje su parapijos įstaigomis, 2718 St. George St., Los Angeles.

— Rugpiūčio 19 d. 5 val. vak. iš Australijos atskrenda 8 Pas. Lietuvių Seimo atstovai. Pora dienų pabūvos jie ir Los Angeles.

— Rugpiūčio 20 d., 8 val. v. parapijos salėje bus iškilmingas Vydūno minėjimas (100 metų nuo gimimo). Paskaitą skaitys Australijos lietuvių atstovas Antanas Krausas. A. Krausas yra Vydūno mokinys ir didelis Vydūno gerbėjas nuo pat ankstyvos jaunystės. Po II-jo karo jis pats pirmasis susirado Vydūną Luebecko ligoninėje. Iš ten jis Vydūną pergabeno toliau į vakarus ir rūpinosi juo toliau. Neseniai A. Krausas savo mokytojui Melbourno bendruomenėj suruošė akademiją. Atsilankė apie 400 lietuvių!

— "Village Lietuva" kūrimas dėl vasaros šiek tiek trukdosi, tačiau nors ir pamažu, bet rieda pirmyn. Jau yra pasiūlyta 200,000 dol. Apžiūrėta daug vietų. Iškirtina viena vieta, kuri yra prie labai gerų kelių. Iš toli matoma, graži ir rami vieta. Šiuo metu ten yra karvių ganyklos. Labai atitinka visus Lietuviškojo Kaimo reikalavimus: gera vieta bizniui, poilsiui ir smulkiai ūkininkystei. Netoli nuo čia sen. Robert Kennedy buvo nupirkęs net virš 4000 akrų. Jį nužudžius, našlė pasiliko tik 800 akrų, o kitus grąžino savininkui. Senatorius buvo pirkęs už 23 milijonus dolerių

Prel. K. Vasio kunigystės Hartfordo apylinkės suruoštame birželio įvykių minėjime. Šėdi kairėj apylinkės pirm. Z. Strazdas.

išimokėjimui. Dėl sunkaus paskolų gavimo ir didelių nuošimčių, o taip pat dėl didelės nuolaidos mokant grynais, reiktų pirkti grynais pinigais. Perkant 100 akrų, nereikėtų mokėti 5,000 dol. už akrą, bet užtektų tik 3,000 dol., o gal šiek tiek dar mažiau.

— Rugpiūčio pabaigoje iš Louisianos atvyksta prof. J. Kuprionis, didelis "Village Lietuva" entuziastas. Jam atvykus, bus sukviestas pirmasis susirinkimas, kuris, atsižvelgiant į visus laiškus ir žodinius pageidavimus, nuspręs, kur pirkti žemę ir nuo ko pradėti.

— Šiuo metu Lietuviškojo Kaimo organizacinį komitetą sudaro: A. J. Audronis, kun. dr. P. Celiešius, Petras Sakas, Feliksas Karaliūnas — visi iš Kalifornijos, prof. J. Kuprionis iš Louisianos, Jurgis Strazdas iš Mass.; be to, pakviestas žinomas lietuvių veikėjas A. S. Trečiokas iš N. J. ir dar keletas iš kitur.

A. J. Audronis

HARTFORD, CONN.

Pavergtų Tautų Savaitė

Connecticuto gubernatorius John Dempsey ir miesto burmistras Ann Uccelo priėmė pavergtųjų tautų delegaciją ir išleido atitinkamas proklamacijas. Lietuvius atstovavo Birutė Nenortienė, pasipuošusi tautiniais drabužiais, ir Alfonsas Dzikas.

Liepos 14 Švč. Trejybės lietuvių bažnyčioje buvo specialios pamaldos už kenčiančias pavergtąsias tautas. Kun. klebonas Juozas Matutis pasakė labai gražų pritaikytą pamokslą. Dalyvavo atstovai iš šešių pavergtųjų tautų.

Po pamaldų atstovai su svečiais nuvyko į vietinį restoraną pusryčių. Pavergtųjų tautų adresu pasakyta daug kalbų. Ypatingai ugningą kalbą pasakė inž. Jose Salazaras, kuris pabrėžė, kad jei Amerika ir toliau eis tuo nuolaidų keliu, už keletos metų gali sulaukti katastrofiškų rezultatų. Lenkų atstovas adv. Mališevskis savo kalboj kaip "Laisvųjų Arų" narys propagavo Vid. Europos tautų federaciją, kaip atsvarą prieš rusus iš rytų ir vokiečius iš vakarų. Lietuvių vardu kalbėjo Zigmas Strazdas. Programai vadovavo Eugenijus Žiurys.

S.

—•—

Atitaisymas

Š. m. liepos 10 Darbininke nr. 49, korespondencijoje iš Hartfordo, apie pagerbimą grįžusių iš Vietnamo lietuvių karių pasakyta, kad pagerbimą surengė klubo šeimininkas A. Maslauskas.

Tą pagerbimą surengė ne A. Maslauskas, bet Lietuvių Amerikos Piliečių Klubas, Lietuvių Frederiko Sabonio posto nr. 7 veteranai, talkinant to paties posto lietuvių moterų poskyriui, ir Lietuvių Veteranų Sąjungos "Ramovė" Hartfordo skyrius.

—•—

Balčiūnų vedybinė sukaktis

Valerijonas ir Elena Balčiūnai birželio 29 šventė 35 metų vedybinio gyvenimo sukaktį. Ta proga gražioje jų dukters ir žento Liutermozų sodyboje Coventry, Conn., susirinko būrys draugų ir artimųjų. Iš artimųjų giminių, be Liutermozų ir jų dukrų, dalyvavo Valerijono brolis Karolis Balčiūnas ir vaikaitis Šimonėlis iš Montrealio ir brolėnas advokatas Balčiūnas su šeima iš Toronto. Šią Balčiūnų šeimos šventę savo atsilankymu pagerbė lietuvių parapijos klebonas kun. Juozas Matutis.

Solenizantus sveikino kun. J. Matutis ir advokatas Balčiūnas. LB Hartfordo apylinkės ir apygardos bei draugų vardu sveikino Zigmas Strazdas.

Balčiūnai įsikūrė Hartforde nuo atvykimo Amerikon, 1949. Čia jie tuojau įsijungė į lietuvišką veiklą. Jiem lietuvių reikalai buvo ir yra arti prie širdies.

Valerijonas Balčiūnas Lietuvoje yra baigęs ekonomijos mokslus. Atvykęs į šį kraštą, Hartfordo universitete baigė inžineriją. Keletą metų dėstė tame pačiame universitete. Dabar dirba pedagoginį darbą valdžios mokyklų sistemoje. Jis sėkmingai pirmininkavo LB Hartfordo apylinkei, o dabar vadovauja LB Hartfordo apygardai.

Mūsų vyresnioji karta prisimena valstybinę futbolo rinktinę, gražiai reprezentavusią Lietuvą Europos sostinėse. Valerijonas Balčiūnas buvo tos rinktinės nuolatinis vartininkas. Tikrai graži sportinė karjera.

Ponia Elena, iš profesijos dantų gydytoja, yra viena iš didžiausių ramsčių ir inspiratorių Valerijonui jo lietuviškoje veikloje.

Valerijonas ir Elena Balčiūnai tikrai nesijaučia vieniši šiame pasaulyje, nes šalia didelio būrio draugų turi puikią dukrą su žentu ir tris žavias dukraites.

Ilgiausių metų ir geriausios kloties Valerijonui ir Elenai!

Z. Strazdas

— **Vilniaus krašto lietuvių sąjungos** suvažiavimas šaukiamas rugsėjo 1 Detroite. Pagrindiniu kalbėtoju pakviestas istorikas Kęstutis Čižiūnas.

Waterbury, Conn.

DARBŲ IR SIEKIMŲ PUSMETIS

Kompozitoriaus A. Aleksio

vadovaujamas Šv. Juozapo parapijos choras, talkinant American Guild of Organists Waterburio skyriui, sausio 7 parapijos bažnyčioje surengė didingą ekumeninį religinės muzikos koncertą, kurio programą atliko šešių konfesijų bei devynių tautybių muzikai, chorai, dainininkai ir instrumentalistai.

Vasario 16 minėjimo iškilmės bažnyčioje ir akademijoje įvyko vasario 25. Jos buvo praturtintos šaunia choro programa.

Lietuvos Vyčių metinėje Šv. Kazimiero šventėje choro giedojimas taip pat buvo visų iškilmių papuošalas.

Kun. Paulius Sabulis, veiklusis parapijos vikaras, gegužės 19 atšventė savo sidabrinę kunigystės sukaktį. Naujas kunigas **Joseph Amodeo, M.I.C.** (jo motina lietuvė) gegužės 26 turėjo primicijas. Abiejų padėkos mišių iškilmes puošė įspūdingas choro giedojimas.

Tragiškų birželio įvykių minėjimo metu, birželio 16, bažnyčioje ir prie paminklinio lietuviško kryžiaus mokyklos sodelyje prislėgtą lietuvio širdį gaivino ir guodė maldinga choro giesmė.

Gražiai atrodė ir puikiai pasirodė

Birželio 23-28 vyko Waterbury Arts Council metinis meno festivalis. Birželio 24 naktį festivalio Evening of Song programoje Library Park pirmiausia pasirodė Šv. Juozapo lietuvių choras, sudainuodamas A. Aleksio "Pirmyn į kovą", kun. Čižausko "Gimtinė šalis", J. Žilevičiaus "Apynėlis" ir A. Aleksio "Berneli mūsų". Choras gražiai atrodė ir puikiai pasirodė. Gausiai aplodismentų jam paplota už "beautiful show".

Po koncerto choristai susirinko savo vedėjo muzikos studijoje. Aleksis nuoširdžiai padėkojo už ištvermingą pasiaukojimą bei meilę ir ištikimybę Lietuvai. Palinkėjo smagių atostogų ir — kad po pelnyto gražaus poilsio išsipildytų šių metų svajonė: įdainuoti lietuvišką plokštelę. Plokštelės reikalu svarbų žodį tarė solistas Kazimieras Seliokas.

Vardinių proga šiltai pasveikinti: solistas — veikėjas Jonas Brazauskas ir maršalka Petras Marūnas. Jautriais užuojautos žodžiais prisimintos ligonės — choro pirm. Marcelė Andrikytė ir Valerija Gelumbauskienė.

Choristai atsisveikino su dirigentu tikrai pakilioje nuotaikoje, dar giliau įsitikinę, kad mūsų tautos laisvės kovoje kultūra labai galingas ginklas.

Lyra

Scranton, Pa.

Šv. Onos atlaidai

Tėvas Alfonsas Maria Urbonavičius gimė Žemaitijoj, Tytuvėnuose 1884. Kaip knygnešys buvo suimtas ir areštuotas, tačiau paspruko ir 1902 atvyko į Ameriką, būdamas 18 metų. Apsigyveno pas brolį Scrantone. Dirbo prie anglies kasyklos keletą metų. Vieną dieną jis užkopė į kalną, ant kurio viršūnės stovi šventos Onos vienuolynas, ir prašė, kad jį priimtų į pasionistų ordeną. Priimtas, stropiai mokėsi. 1915 gegužės 26 įšventintas kunigu. Tai pirmas ir vienintelis pasionistas, kilęs iš Lietuvos.

Tėvas Alfonsas Urbonavičius sunkiai dirbo lietuvių naudai; yra vedęs virš 1000 misijų; įkūrė našlaičiams prieglaudos namelį; senukams lietuviams— prieglaudą, ir įsteigė Nukryžiuotojo Jėzaus Seserų Kongregaciją. Iš tikrųjų, kunigas Urbonavičius buvo žmonių kunigas. Paprastas žmogus. Visų vienuolių mylimas. Nesididžiavo, kad esąs koks didelis sociologas, o iš tiesų toks buvo.

Kasmet Scrantone, šv. Onos vienuolyne, kur tėvas Alfonsas Urbonavičius buvo priimtas į pasionistų vienuolyną ir kur jis gyveno, kada įsteigė Nukryžiuotojo Jėzaus vienuoles, yra vedama šv. Onos novena liepos 17-26. 4 val. popiet yra pamaldos lietuviam. Vienuolyno sode susirinkę sykiu su lietuviu kunigu ir vargonininku lietuviai apeina Kryžiaus kelius. Po to visi susirenka į šv. Onos didelę ir gražią bažnyčią, kur išgirsta pamokslėlį savo kalba, sugieda kelias lietuviškas giesmes ir priima palaiminimą su šv. Onos relikvija. Liepos 26 išpažintis pradeda klausyti 4:30 val. ryte.

Daug žmonių atvažiuoja iš tolimų vietų ir praleidžia visą dieną vienuolyno sode. Pamaldas 4 val. laiko lietuviai; 5 val. — italai; 7 val. — lenkai. Kasmet lietuvių būrys yra mažiausias. Vienas senas airis vienuolis muzikas sakė man, kad iš visų tautų lietuviai gražiausiai ir švelniausiai gieda.

Pennsylvanijoje lietuviai įsikūrė seniai. Čia buvo įsteigtos Kazimieriečių, Pranciškiečių ir Nukryžiuotojo Jėzaus vienuolijos. Čia ir pirmutinė lietuviška mokykla atsirado, čia pirmutinis lietuviškas laikraštis buvo spausdinamas, čia buvo įsteigtos pirmutinės lietuvių parapijos ir draugijos, pastatytos gražios lietuvių bažnyčios.

Jeigu dar nebuvote Pennsylvanijoje, atvažiuokite šią vasarą ir pasižiūrėkite, kur pirmieji lietuviai gyveno, sunkiai dirbo, daug padėjo išlaikyti mūsų tėvynę Lietuvą, siųsdami daug medžiagos ir pinigų į Lietuvą.

Šiemet kviečiame lietuvius praleisti šv. Onos dieną pas mus šv. Onos vienuolyne, Scrantone, Pennsylvanijoje.

Kun. Klemensas Kasinskas, pasionistas

Worcester, Mass.

Rengiamas prel. K. Vasio pagerbimas

Liepos 14 prelatui Konstantinui A. Vasiui suėjo 80 metų amžiaus. Jis kunigu įšventintas 1913. Tad šiemet suėjo 55 metai jo kunigystės.

Prel. K. Vasio asmuo yra glaudžiai susijęs su Worcesterio liet. visuomene. Jis čia laikė savo primicijas, dvejus metus buvo Šv. Kazimiero parapijos klebonu, 39-rius metus Aušros Vartų parapijos klebonu, baigė statyti tos parapijos bažnyčią, pastatė kleboniją, vienuolyną ir gražiai išpuošė bažnyčios apylinkę. Daug yra prisidėjęs ir prie vietos lietuvių socialinio ir politinio veikimo, nekalbant apie kitus darbus lietuviškoje dirvoje. Worcesterio Lietuvių Taryba su Aušros Vartų parapijos organizacijomis planuoja jo pagerbimą.

Liepos 1 buvo sušauktas specialus posėdis ir aptartas prel. K. Vasiui pagerbti parengimas, kuris numatytas spalio 13, Aušros Vartų parapijos salėje. Sudarytos parengimo komisijos. Koordinacinė komisija — Pr. Stanelis, A. Tamkus, Petraitienė ir Mrs. Donohue; bilietų platinimo — Ant. Miner ir Ona Milerytė, spaudos — Irena Adomaitienė ir Pr. Pauliukonis, svečių kvietimo — T. Donohue; dovanų — A. Tamkus, programos — M. Watkins, Pr. Stanelis ir Ona Milerytė, salės parengimo — Katinienė ir Lapinskienė.

Kun. A. Jankaus pagerbimas

Lietuvos Vyčių 116 kuopa (Aušros Vartų parapijos) rengia pagerbimą buvusiam savo dvasios vadui ir Aušros Vartų parapijos administratoriui, neseniai paskirtam Atholio lietuvių parapijos klebonu. Pagerbimas įvyks rugsėjo 22, Aušros Vartų parapijos salėje.

Išleistas Mažasis giesmynėlis

Ką tik išėjo iš spaudos Šv. Kazimiero parapijos išleistas Mažasis giesmynėlis, parengtas lietuviškom pamaldom. Giesmynėlyje yra reikalingiausi atsakymai per mišias, giedamos giesmės, palaiminimas Švč. Sakramentu, Graudūs verksmai ir Kryžiaus keliai. Giesmynėlio planą sudarė I. Nauragis, spaudai parengė Pr. Pauliukonis. Svariai ir gražiai atspausdino Lietuvių Enciklopedijos leidykla. Šv. Kazimiero parapijos klebonas kun. J. Jutkevičius po vieną egzempliorių susipažinti yra pasiuntęs visom liet. parapijom.

Pr.

— **Vakarų Kanados Lietuvių diena** įvyks rugpiūčio 3-4 Vankuveryje.

Baltimorės žinios

Šv. Alfonso suaugusių klubas liepos 20 turėjo Baltimorės lietuvių tarpe populiarų vėžių vakarą. Dalyvavo gražus būrys narių, kurie buvo pavaišinti šeimininkių skaniai išvirta krebsų sriuba ir kitais garbumynais.

Sodalietės, ypatingai madų parodos komitetas, šiomis dienomis pasišventusiai dirba ir ruošiasi metiniam parengimui. Jis įvyks šv. Alfonso mokyklos salėje. Rengimo komitetui pirmininkauja Alberta Šalkauskienė. Komitetas liepos 12 šv. Alfonso mokyklos kambariuose turėjo posėdį ir pasiskirstė pareigomis.

Lietuvių svetainės remontas gražiai tęsiamas. Valgomajam kambary, kur kiekvieną penktadienio vakarą lietuviai gali pasistiprinti gera vakariene, įdėtos naujos grindys. Taip pat įjungtas naujas oro vėsintuvas. Tai salės valdybos narių nuopelnas.

Jonas Rinkus, sulaukęs virš 80 metų amžiaus, liepos 15 buvo suvažinėtas automobilio ant Baltimore Beltway. Velionis buvo susipratęs lietuvis ir dalyvaudavo lietuviškuose parengimuose. Gedulingos mišios už jo vėlę šv. Alfonso bažnyčioje paaukotos liepos 19. Palaidotas Holy Redeemer kapinėse. Nuliūdime liko žmona Zuzana, dukra Janė ir sūnus Edvardas.

Jonas Obelinis

Visi į

PRANCIŠKONŲ LIETUVIŲ DIENĄ — PIKNIKĄ

KENNEBUNKPORT, MAINE

sekmadienį,

rugpiūčio 4 d.

Dienos programa:

11:00 — iškilmingos mišios

12:00 — pietūs

3:30 — meninė programa

Pranciškonai nuoširdžiai kviečia visus dalyvauti šioje metinėje šventėje, pabūti su draugais ir pažįstamais, pailsėti atostogų krašte Maine.

IŠ VISUR

— **Jonas Ignatavičius - Ignas,** atsargos kapitonas, savanoris, Vyties kryžiaus kavalierius, buvęs ilgametis Biržų policijos vadas, po ilgos ir sunkios ligos liepos 20 mirė Clevelande. Palaidota liepos 23.

— **Kun. dr. P. Celiešius** arkivyskupo John J. Carberry paskirtas St. Louis Šv. Juozapo lietuvių parapijos klebonu, kai iš pareigų pasitraukė ir į pensiją išėjo buvęs klebonas kun. Z. Gelažius. Naujasis klebonas iš Los Angeles, Calif., į St. Louis atvyksta rugpiūčio 1.

— **J. Ignatonis** mokytojų studijų savaitėje rugpiūčio 18-25 Dainavoje skaitys paskaitą: "Minimumas, kuris reikia išreikalauti", ir darys pranešimą mokytojų sąjungos organizacijos reikalu.

— **Matulaičio Namų lankymas platesnei mūsų visuomenei** numatytas liepos 28 per lietuvių susitikimo šventę, Putnam, Conn. Tai įtraukta į šventės programą.

Magdalena Avietėnaitė paaukojo Matulaičio namams !000 dol. savo tėvų Adomo ir Magdalenos Avietėnų atminimui. Avietėnai anuomet buvo garsi šeima Worcester, Mass.

— **Lietuvių Fondo** pelno skirstymo komisija liepos 8 buvo susirinkus pirmam posėdžiui dr. K. Ambrozaičio sodyboje. Dune Acres, Ind., ir nutarė principus, pagal kuriuos bus skirstomi 25,000 dol. lietuvių kultūriniam reikalam. Pasiūlymus ir prašymus siųsti į Lietuvių Fondo būstinę. Visa bus perduota dr. J. Valaičio vadovaujamai komisijai.

— **Anglijos lietuvių** didysis sąskrydis įvyks Nottinghame rugpiūčio 31. Jame bus plačiai paminėta Lietuvos nepriklausomybės atstatymo 50 metų sukaktis.

— **Rimas E. Mulokas,** architekto Jono Muloko sūnus, gimęs 1942 Vilniuje, 1966 baigęs universitetą Urbanoje, dabar išlaikė valstybinius architekto egzaminus Illinois valstijoje ir gavo teisę verstis architekto praktika. Šiuo metu jo projektais šiaurinėje Chicagos dalyje statomi keli industriniai ir įstaigų pastatai, kelios rezidencijos.

— **Lietuvių Rašytojų Draugijos** 1967 m. grožinės literatūros premijai skirti komisija iš pirm. Br. Railos, sekr. Alės Rūtos ir narių B. Brazdžionio, J. Tininio ir M. Starkaus nutarė Lietuvių Fondo skiriamą 1.000 dol. sumą skelti pusiau ir skirti 2 autoriam. Balsavimo keliu premijos paskirtos Jurgiui Jankui už dramą "Peilio ašmenimis", kurią išleido Darbininkas, ir Juozui Švaistui už beletristinių atsiminimų knygą "Dangus debesyse". Premijos bus įteiktos rugpiūčio 30 - rugsėjo 2 įvykstančio PLB seimo metu New Yorke.

— **Solistas Arnoldas Voketaitis** Chicagos Lyric operoje šį rudenį boso roles dainuos trijose operose: Strausso Salomėje (7 pastatymuose), Puccini Toscoje (8 pastatymuose), travinskio Rossignol (9 pastatymuose).

PADĖKA

NAUJOJO VIENUOLYNO, AUŠROS VARTŲ KOPLYČIOS STATYBAI

MARIJA GAIDAMAUSKIENĖ, Brooklyn, N.Y., paaukojo 4000 dolerių. Įrašo į garbės fundatorius savo brangiuosius: vyrą — Albiną, motiną — Konstanciją, tėvą — Justiną. Tėvai Pranciškonai reiškia jai nuoširdžią padėką ir nuolankiai prašo visus pasekti jos kilniu pavyzdžiu, atjaučiant ir padedant realizuoti bendrus siekius — pastatyti KULTŪROS ŽIDINĮ Dievo garbei ir Tėvynės labui.

Teatlygina Visagalis!

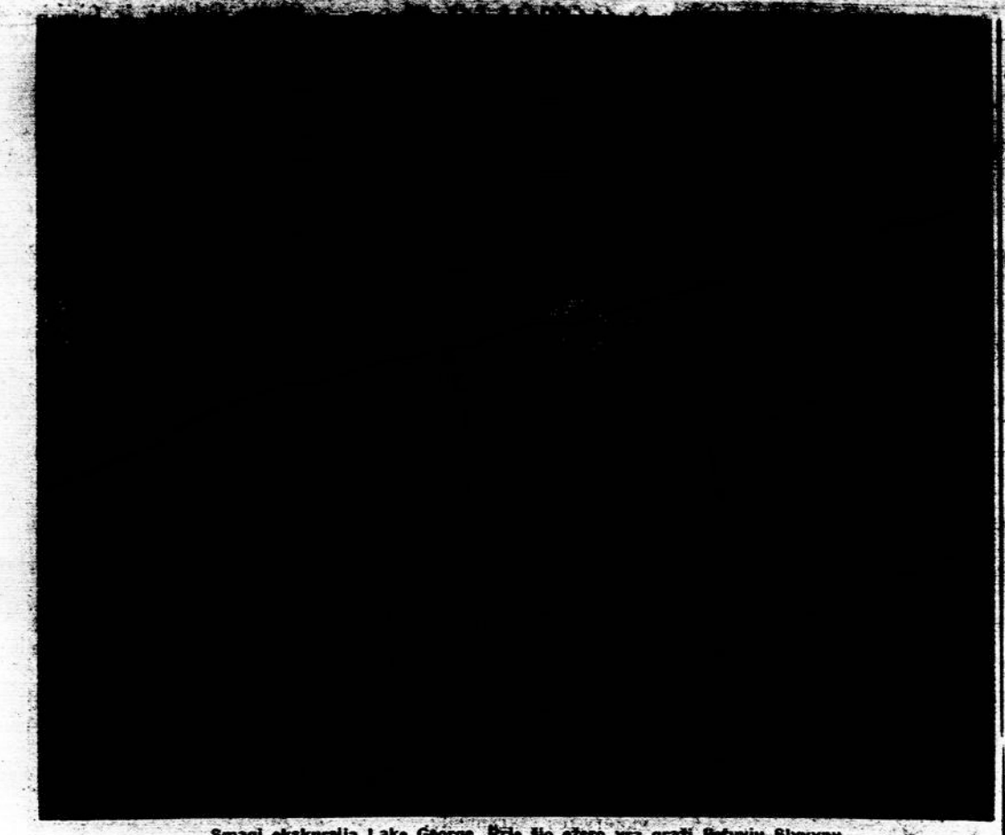

Smagi ekskursija Lake George. Prie šio ežero yra gražì lietuvių šlyvynų Blue Water vasarvietė. Puikios sąlygos praleisti atostogas. Patogu pailsėti vykstant į Kanadą. Nuo New Yorko per 200 mylių. Iš New York Thruway Exit 24, į Northway 87 iki Lake George Village; iš ten 9N keliu 7 myl. į šiaurę. Dėl informacijų kreiptis: Blue Water Manor, Diamond Point, N.Y. Tel. (518) NH 4-5071. Nuotr. V. Mažeiko

RADIJO PROGRAMOS

Lietuvos Atsiminimų Radio Valanda
NEW YORKE
šeštadieniais nuo 5 iki 6 val. WEVD 1330 Kil. 97.9 Mg. Fm. Direktorius Dr. Jokūbas J. Stukas, 1016 Schleifer Rd. Hillside, N.J. 07205; tel. 201-289-8878.

Laisvės Žiburys — NEW YORK — Lietuvių ir anglų kalbomis sekmadieniais 9-10 val. ryto WHBI 105,9 FM banga. Vedėjai: Antanas Mažeika VI 5-6332 ir Romas Kezys TW 4-1288, 62-15 69th Pl., Middle Village, N.Y. 11379.

BOSTON, MASS
Vedėjas
STEP. MINKUS
WLYN — 1360 kilocycles
ir FM 101.7 banga
Sekmadieniais nuo 1 - 1:30 val. p.p.

BOSTON, WORCESTER
BROCKTON,
Vedėjas P. VISCINIS
173 Arthur St., Brockton 18, Mass.
Tel. JU 6-7209
FM bangomis 105,7 MC
meg. iš WKOX, Framingham, Mass.
Sekmadieniais 8 - 9 val. ryto
WHIL - 1430 kil. Medford, Mass.
Sekmadieniais nuo 11 iki 12 vel.

LIETUVIŠKŲ MELIODIJŲ RADIJO VALANDA
girdima kiekv. šeštadienį 3 - 4 p.p. iš Detroito stoties WJLB-AM - 1400 kilo. Pranešėjai: Patricia Bandza ir Algis Zaparackas; vedėjas — Ralph Valatka, 15756 Lesure, Detroit, Mich. 48227; tel. 273-2224.

HARTFORD, CONN.
Ved. ALG. DRAGŪNAVIČIUS
WBMI - FM 95.7
273 Victoria Rd., Hartford 14, Conn.
Tel.: 249 - 4502
Sekmadienį — nuo 12 iki 1 p.p.

PITTSBURGH, PA.
WZUM, 1590 banga
vedėjas VYT. A. YUCIUS
52 Shady St. W. Pgh., Penna. 15228
Tel. 563-2754
Sekmadieniais 12:00 iki 12:30 v. p.p.

PHILADELPHIA, PA.
WTEL, 860 kilocycles
BENDRUOMENĖS BALSAS
1203 Green St., Phila, Pa. 19123
PO 5-6832
Šeštadieniais nuo 1:30 iki 2:30 p.p.

WATERBURY, CONN.
WWCO - AM - 1240
Ved. ANT. PALIULIS
Lietuvos prisiminimai
Kultūrinė - komercinė programa
Sekmad. 9:35 iki 10:30 ryto

Kad būtų linksmiau...

Reikėtų atsilyginti

Viename pokylyje Markas Tvenas už parankės vedė kažkokią damą. Rašytojas buvo gerai nusiteikęs ir tarė:

— Kokia jūs žavi!

Išdidžioji dama timptelėjo lūpą ir atšovė:

— Deja, gaila, kad aš negaliu atsidėkoti panašiu komplimentu.

Markas Tvenas nusijuokė ir tarė:

— O jūs pasielkite taip, kaip aš: pameluokite.

ŠACHMATAI

Veda K. Merkis

Povilas Tautvaišas, kuris praeitais metais laimėjo Wamsley Cup varžybas ir taurę Chicagoje, šių metų pirmajam tos taurės turnyre dalijosi antrą vietą su Verberiu ir Wenzel. Turnyrą laimėjo dr. Martinowsky, sukoręs 5-0, rašo Chess Life, liepos nr.

Boston Sunday Globe, liepos 14 d. pateikė Massachusetts - Rhode Island rungtynių pasekmes, įvardindamas Merkį ir Leonavičių tarp pelnijusių taškus Massachusetts komandai. Iš paskelbtos Worcesterio lygos lentelės matosi, jog lietuvių Maironio Parko komanda draug su State Mutual pelnijo po 6 taškus. Laimėjo Holy Cross, pakroveš 10½ tš.

Natanya tarpt. turnyrą, Izraely, laimėjo JAV čempionas Bobby Fischer su 11½ tš. priešaky Kanados didmeistrio Yanofskio ir M. Czerniako iš Izraelio, kurie surinko po 8 tš. Fischeris iš Izraelio vyksta į Jugoslaviją dalyvauti kitose tarpt. varžybose.

New Yorke vyksta JAV uždaros šachmatų p-bės (be Fischerio). Pirmauja didmeistriai Bisguier, Evans ir Robert Byrne. P. Benko pralaimėjo Zuckermanui(!), trečiam rate.

Didmeistris Romanas Arlauskas, Adelaidės tarpklubinėse, Australijoje, sudorojo N. Vassilaropoulos, lošusį juodais. Arlauskas lošė baltais. Trumpa partija.

1.	PK4	PQB4
2.	NKB3	PQ6
3.	PQ4	PxP
4.	NxP	NKB3
5.	NQB3	PKN3
6.	BK3	BN2
7.	PKB3	QNQ2
8.	BQB4	QB2
9.	BN3	NB4
10.	QQ2	PQR3
11.	BR6	0-0
12.	0-0-0	PQN4
13.	PKR4	BxB
14.	QxB	NxB
15.	RPxN	PK4
16.	NKB5!	BxN
17.	KPxB	PQN5
18.	NK4	NxN
19.	RxN	KRB1
20.	RQ2	QR2
21.	PKR5	QB3
22.	PxP	RPxP
23.	PxQP!	QKN2
24.	PxNP	Resigns

FAITH
Universali šermeninėje laidotuvės yra tikėjimo paliudijimas.

universal
FUNERAL CHAPEL, INC.
52nd Street at Lexington Avenue
Ray Kerbelis, Dir.
PL 3-5300

HAPPY FAMILY DAY
THE MAGIC TOUCH BEAUTY SALON
310 Westminster Place
LODI, N.J.
Late Nite Friday
— 201 - 478-6470 —

MARSHALL'S Steak House
FAMOUS FOR FINE FOODS
2820 Dewey Avenue
Rochester
Bernice Dwyer Prop.
688-9836

LARISON'S Turkey Farm Inn
Route 24 & 206
A FAMILY PLACE
CHESTER N.J.
Call 201 - 879-5521

PATAMO BROTHERS Corp.
24-52 90th PLACE
JACKSON HEIGHTS
Queens
Call HA 4-1670

MARIO'S Restaurant
FOR THE FINEST OF ITALIAN CUISINE
45-73 Bell Blvd.
BAYSIDE L.I.
Call 229-9438 ask for MR. FRANK DiDONATO

GALLO IRON WORKS
1851 FLUSHING AVE.
BROOKLYN
Call 967-8000

DEXTER PARK PHARMACY
Wm. Anastasi, B.S.
77-01 JAMAICA AVENUE
(Cor. 77th Street)
Woodhaven, N.Y. 11421
WE DELIVER
Michigan 2-4130

Kas norėtų skelbtis Darbininke prašomas skambinti:
GLenmore 2-2923

This is not our "Country Suit"
No, our Country Suits are really the best in the field... what's best in urban and smooth country styles. You'll be a Man about Town in one of our Country Suits!
CARTER'S MEN'S SHOP
130 Main Street
Nashua, N. H.

MOTELS

"Man and His World '68"
(90% of exhibits operating)
in Montreal, Canada
Stay at the Franciscan Fathers 50 room retreat house. 30 min. from Expo grounds.
RATES: $5 single, $7 double occupancy. Breakfast available.
Daily Bus to Expo Grounds
Write/Call
FRANCISCAN FATHERS
Chateauquay Hgts., P.Q., Canada
(514) 692-6711

PETIT PARIS MOTEL
A Family Place
10 minutes to Montreal Canada
Very nice double rooms $10
Call 514 - 429-7383 ask for MRS. AMOMB

RESTAURANT

A restaurant of Continental atmosphere, cocktail lounge, Viennese music, air conditioned VIENNESE COACH Route 25, Jericho Turnpike Syosset, N.Y. WAinut 1-2380, 9873. Your Hosts, Thure Johansson, Russ Lundstrum

RESORTS

The new CAROUSEL Motel 470 N. Brigantine Ave., Brigantine N.J. Atlantic City areas outstanding oceanfront family motel. Special family rates and accommodations. Private beach, pool, golf privileges, playground. 5 min. to Atlantic City. Free brochure. Phone 609 - 266-7481

THE FLYING FISH Seafood Restaurant open 7 days a week Lunch 12-3 Dinner 5-10 Sundays 12-10 — East Lake Drive Mimi-Piano Bar Nightly across from Airport Montauk — your hosts Terry and Joe McCully call 516 - 668-2920

TO PLACE YOUR AD CANCEL OR CHANGE
Tel.: GL2-2923

SERVICE

COMPLETE HOME IMPROVEMENTS
10x16 Finished Basements for only $590 — Free estimates given — all work guaranteed. Call 212-654-1945 ask for Mr. Tony Ruggiero

MR. ANDY'S Home Dog Training will train your dog in your own home basic, advanced obedience. Self-protection dogs for homes. Attack dogs for businesses. Trained & untrained dogs for sale 9209 Foster Ave. Brooklyn. 649-3970; CL 1-8367

CAR SIMONIZING
$9.95
WHILE YOU WAIT
Expert workers
By appointment — Call 493-9171
We will donate $1.00 to any Catholic Charity with this Ad.

MAIDSTONE MARINA, 3 MI HARBOR
E. Hampton, (516) EA 4-1650
Silver Sea Horse Restaurant, pool, mail port, Hertz cars, showers, launderette, gift shop, supplies. Places of worship within the area. Reservations — 516 324-2650.

M. & P. Painting & Contracting Co. Inside & outside, wood paneling, celotex & sheet rock ceilings, written guar, fully insured. Call 8-11 A.M. or after 6 PM. 645-3252.

DOMESTIC APPLIANCES
We repair Electrical Appliances
All Work Guaranteed
No Job too Big or too Small
Call 899-9395

REDMOND FUNERAL HOME
For Integrity Dependability & Ethics
476 — 73rd Street
Brooklyn, N. Y.
Call SH 5-4646

CREDIT ASSISTANT
Minimum two to three years wholesale experience. BROOKLYN LOCATION. Good salary plus benefits. Hours can be arranged. Working conditions are good. This is your opportunity to work close to home.
Call Personnel Department
782-5552

CYPRESS OUTDOOR SWIMMING POOL
Open to the public Daily, 10 a.m. to 7 p.m.
852 JAMAICA AVENUE
BROOKLYN, N. Y.
AP 7-0788

Cosmetic Salesmen Wanted
Soul Sister and Soul Brothers Creation
SINGLETON COSMETICS
Call after 3 PM
926-0908

PARK CREST CATERERS
1710 University Avenue
Bronx, New York 10453
From a festival to a wedding. For available dates and further information call CY 9-5900.
Mr. & Mrs. Morris & Miss Robinson at your service

CURNYNS Rainbow Room open 7 days a week convenient to all transportation. Plan your wedding dinner reception or similar function here up to 125 people. 238 St. at White Plains Road Call FA 4-9876

TREES
TRIMMED and REMOVED
Fully insured — rubbish removed also have truck for hauling. For fast prompt service call —
DE 2-3436

MEET YOUR IDEAL MATE
Computerized Dating Service
Let Team Make You a Team
Write — TEAM PROJECT
245 East 30th Street N.Y.C. 10016
Tel. 889-6020

Café Geiger
Savininkas — Helmut Vollmer
206 East 86th Street
(tarp 2 ir 3 Ave.)
New York, N. Y.
Tel. RE 4-4428
KASDIEN KONCERTAI nuo 4 val. p.p.
Užkandžiai iš nuosavos virtuvės
Puikiausia vokiška virtuvė: pietūs-vakarienė
Teirautis kavinėje kur pastatyti automobilį.

Tel. (212) 497-8865
Alfa Jeweler
A. ŪSELIS
Garantuotas laikrodžių taisymas
Aukso, platinos žiedai su deimantais • Viso pasaulio įvairūs laikrodžiai • Puikūs importuoti indai • Įvairūs papuošalai moterim.

Charm Beauty Shoppe
REGINA ŪSELIENĖ — Tel. 497-8865
Pusmetinis sušukavimas. Kirpimas. Stilizavimas.
Plaukų dažymas
267 St. Nicholas Ave., Ridgewood, N.Y.

VASAROTOJŲ DĖMESIUI!
Geriausiai pailsėsit per atostogas garsiame CAPE COD kurorte — gražioje lietuviškoje Jansonų vasarvietės viloje
AUDRONĖ
87 EAST BAY RD. OSTERVILLE CAPE COD MASS. 02655
Tel. (Area 617) 428-8425
Atidaryta vasarojimui nuo birželio 22 d. Kreiptis: Vila AUDRONĖ, Mrs. Marija Jansonas, 87 East Bay Rd. Osterville Cape Cod, Mass. 02655; telef. 428-8425.
Visi mielai kviečiami atvykti!

MEISTERIŠKA IR KULTŪRINGA NAMŲ APYVOKA

Pilnas namų apstatymas arba pavienis pasirinkimas papuošimui bet kuris baldas. — Šie ir daug kitų iš Vokietijos importuotų baldų miegamųjų apstatymui.
Vokiški importuoti baldai išimtinai gaunami
ADOLF SCHRAGER'S FURNITURE
336 East 86th Street — Tel. TR 9-0400
(Tarpe 1-mos ir 2-ros gatvių)
Mokėjimo sąlygos pagal pirkėjo pageidavimą

MOUNTAIN HIGH LODGE
Lietuviška vasarvietė Adirondack kalnuose. Gera ir nuošali vieta poilsiui su šeimomis ar pavieniui. Atskiros kabinos su virtuvėm. Moderniški miegami kambariai su asmeniškom voniom; maudymosi baseinas, teniso aikštė ir kiti žaidimai. Netoli nuo Lake George ir kitų ežerų. Geros aplinkybės žuvauti, pasigrožėti kalnų vaizdais ir pakvėpuoti kalnų oru. Visi maloniai kviečiami praleisti atostogas arba sustoti pernakvoti. Dėl smulkesnių informacijų kreiptis: PRANAS LEIKA, Athol, N.Y. 12810; tel. (518) NA 3-5750

ATOSTOGOS PRANCIŠKONŲ SODYBOJE
Kennebunkport, Maine
Pigios kainos, geras maistas, lietuviška aplinkuma, vėsus kilmatas su Atlantu ir maudymosi baseinu sudaro labai palankias vasarojimui sąlygas. Vasarvietės reikalais rašyti:
FRANCISCAN MONASTERY
KENNEBUNKPORT, MAINE 04046
Telefonai: Vienuolyno (207) 967-2011; Vasarvietės (207) 967-2771

PIRMAUJANTI DEŠRŲ PREKYBA NEW YORKE
VOKIŠKOS SPECIALYBĖS
SCHALLER & WEBER
AUGŠČIAUSIOS KOKYBĖS PRODUKTAI
Mūsų krautuvėse geriausios dešros
Kelionei ir TV užkandžiai — kumpiai, įvairiausios mėsos, lietuviška duona ir kiti produktai
Užeikite — įsitikinsite!
9 DIDŽIULĖS KRAUTUVĖS 9
New Yorke: 1654 2nd Ave. (85-86 St.) — TR 9-3047
Ridgewoode: 56-54 Myrtle Avenue — VA 1-7068
Astorijoje: 28-28 Steinway Street — AS 4-3210
Floral Park, L.I.: 259-17 Hillside Ave. — 343-6116
E. Northport, L.I.: 290-A Lark Field Rd. 516-757-0801
Franklin Sq., L.I.: 981 Hempstead Tpke. — 437-7677
Flushinge: 41-06 Main Street — HI 5-2552
Jackson Heights: 82-10 37th Avenue — DE 5-1154
Poughkeepsie, N.Y.: 450 Main St. — 914-454-9070