D148

Lietuvos nacionalinė M.Mažvydo biblioteka

DARBININKAS

Vol. LXXXV, Nr. 47
Gruodis - December 8, 2000 Penktadienis-Friday

PERIODICALS
Postage paid at Brooklyn, N.Y.

341 Highland Blvd.
Brooklyn, N.Y. 11207

Kaina
$ 1.00

LIETUVOJE ir apie LIETUVĄ

- Jau beveik mėnesį užsitęsęs Lietuvos laivo "Rytas" sulaikymas Pusiaujo Gvinėjoje parodė būtinybę Lietuvai turėti nuolatinę diplomatinę atstovybę Afrikos žemyne. Tokią nuomonę išsakė gruodžio pasitarime pas Seimo pirmininką Artūrą Paulauską dalyvavę Seimo užsienio reikalų komiteto, Užsienio reikalų ir Susisiekimo ministerijų atstovai. Susitikimo dalyviai pritarė, kad URM turėtų nusiųsti į Pusiaujo Gvinėją aukšto rango diplomatą, kuris galėtų tiesiogiai bendrauti su šios šalies pareigūnais ir operatyviai gauti informaciją apie realią padėtį.

Sveikatos apsaugos ministerija (SAM) numatė veiklos gaires, kaip gerinti prevencinį darbą užkertant kelią tolesniam narkomanijos plitimui. Vyriausybė savo 100 dienų veiklos plane įpareigojo SAM pateikti pasiūlymus, kaip sustiprinti kovą su narkomanija ir kaip vykdyti narkomanijos prevenciją.

- Pirmajame susitikime su Vilniuje dirbančiais užsienio šalių diplomatais užsienio reikalų ministras Antanas Valionis gruodžio 4 d. pristatė naujosios Lietuvos Vyriausybės užsienio politikos prioritetus. Savo kalboje A. Valionis sakė, kad per nepriklausomybės dešimtmetį Lietuva padarė didelę pažangą - ji yra daugelio tarptautinių organizacijų, regioninių forumų ir institucijų narė, užmezgė diplomatinius santykius su dauguma pasaulio valstybių, prisijungė prie daugelio tarptautinių sutarčių ir susitarimų.

- "Lietuvos jūrų laivininkystės" ("Lisco") privatizavimo likimą Vyriausybė aptars gruodžio 5 d. tradiciniame ministrų pasitarime. "Jame bus kalbama apie "Lisco", ką toliau daryti ir kaip reaguoti", BNS sakė premjero atstovas spaudai Rimvydas Paleckis. Tačiau jis nepatvirtino, kad jau gruodžio 5 d. bus priimtas koks nors sprendimas. Tolesnio "Lisco" privatizavimo klausimą Vyriausybė spręs po to, kai Olandijos bendrovė "B. B. Bredo B. V." gruodžio 1 d. neįvykdė savo įsipareigpjimo ir nesumokėjo 47,6 mln. JAV dolerių už 75 proc. "Lisco" akcijų

- Vytenio Andriukaičio vadovaujamoje Lietuvos socialdemokratų partijoje stiprėja opozicija planuojamam susijungimui su Lietuvos demokratine darbo partija. Gruodžio 1 d. Radviliškio rajone, Raudondvaryje, posėdžiavo dviejų partijų jungimuisi nepritariančių socialdemokratų iniciatyvinės grupės nariai. Posėdyje dalyvavę LSDP Radviliškio, Klaipėdos, Ukmergės ir Kėdainių skyrių pirmininkai priėmė kreipimęsi į partijos kolegas, kuriame pabrėžiama, jog jungimasis su LDDP yra nenaudingas socialdemokratams ir dėl to nepriimtinas.

WASHINGTONO LIETUVIAI PIKETAVO PRIE PUSIAUJO GVINĖJOS AMBASADOS

Renata LOMAN

Piketo prie Pusiaujo Gvinėjos ambasados Washingtone metu

Vakarų Afrikos pakrantėje besirutuliojantis tarptautinis incidentas sukėlė atgarsius ir Washingtone. Vis dar neišspręsta laivo "Rytas" sulaikymo istorija sukėlė Washingtone ir Washingtono apylinkėse gyvenančių lietuvių pasipiktinimą. Amerikietis Jeffery Loman ėmėsi organizuoti protesto piketą prie Pusiaujo Gvinėjos ambasados pastato Washingtone.

Lapkričio 30 d., vidurdienį, Washingtone gyvenantys lietuviai ir jų draugai susirinko prie Pusiaujo Gvinėjos ambasados išreiksti protesto prieš neteisėtą laivo sulaikymą, piratavimą, nepagrįstą reikalavimą sumokėti baudą (Pusiaujo Gvinėja reikalauja išpirkos už laivą, tai jau panašėja į pateisintą reketavimą). Protestuotojai reikalavo paleisti laivą "Rytas" ir visą jo igulą. Proteste dalyvavo daugiausia jaunimas, Washingtono Lietuvių Bendruomenei išsiųsta žinia apie įvyksiantį protestą, deja, nesukėlė didelio atgarsio.

Neprisistatęs Pusiaujo Gvinėjos ambasados darbuotojas pasirodė piketuotojams, pakartojo oficialiąją poziciją, kad "Ryto" igula ir laivas teisėtai sulaikyti už nelegalią žvejybą Pusiaujo Gvinėjos teritoriniuose vandenyse, ir priėmė iš piketuotojų protesto notą.

Piketas patraukė praeivių ir pravažiuojančiųjų dėmesį, piketą stebėjo policija. Šia protesto akcija buvo mėginama patraukti Amerikos visuomenės ir žiniasklaidos dėmesį į laivo "Rytas" likimą, priversti Pusiaujo Gvinėjos ambasadą kreiptis į savo šalį su raginimu paleisti laivą ir jo igulą. Pradžioje labai bijoję būsimo piketo ir įvairiais būdais stengęsi užkirsti jam kelią Pusiaujo Gvinėjos ambasados darbuotojai piketo metu elgėsi kaip drąsūs kiškiai, tačiau vis žvilgčiodavo pro langus, jeigu tik gatvėje kildavo didesnis triukšmas.

Pranešimas apie įvykusią protesto akciją ir trumpai atpasakota konflikto istorija buvo išspausdinta "Washington Times" dienraštyje, taigi piketas pasiekė savo tikslą. Jeigu greitu laiku laivas nebus paleistas, planuojama surengti antrą, galbūt gausesnę, protesto akciją siekiant to paties tikslo - iškelti aikštėn Pusiaujo Gvinėjos vagiliavimą.

Lietuvos vyskupai įspėja

Lietuvos Vyskupų konferencija paprašė šalies vadovų atidžiai apsvarstyti ir įvertinti galimas neigiamas azartinių lošimų namų legalizavimo pasekmes. Toks prašymas, kurį pasirašė Lietuvos Vyskupų konferencijos pirmininkas arkivyskupas Sigitas Tamkevičius ir generalinis sekretorius vyskupas Jonas Boruta, gruodžio 1 d. nusiųstas Seimo pirmininkui A. Paulauskui ir premjerui R. Paksui. **BNS**

BANKRUTUOJANČIOS KLAIPĖDOS ĮMONĖS DARBUOTOJAI GRĄSINA BADAUTI

Metų pradžioje privatizuotai Klaipėdos bendrovei "Zuvų konservai" atsidūrus prie bankroto ribos, jos darbuotojai grasina bado streiku ir kreipiasi pagalbos į Lietuvos aukščiausiąją valdžią. Bendrovės darbuotojai gruodžio 1 d. nusiuntė atvirą laišką prezidentui Valdui Adamkui, Seimo pirmininkui Artūrui Paulauskui ir ministrui pirmininkui Rolandui Paksui. Bendrovės "Zuvų konservai" darbuotojai prašo šalies vadovus padėti "sunkioje ir beviltiškoje padėtyje"", kuri susikloste privatizavus bendrovę. Pasak darbuotojų, tam turėjo įtakos Valstybės turto fondo (VTF) ir naujojo savininko "Transpectus" veiksmai.

BNS

LIETUVOS KARIUOMENEI - NATO STANDARTŲ KOMPIUTERINIS ŽEMĖLAPIS

Lapkričio 30 - gruodžio 1 dienomis Lietuvos Krašto Apsaugos ministerijoje (KAM) Gynybos štabe lankėsi Danijos Karalystės gynybos ministerijos atstovai, perdavę Lietuvos kariuomenei kompaktinį diską su skaitmeniniu žemėlapiu "Vector Map Level 1", kuris apima Baltijos šalių teritoriją. Šis skaitmeninis 1:250,000 mastelio žemėlapis sudaro dalį (vieną kompaktinį diską iš 234) visą pasaulį apimančios geografinių duomenų bazės, kuri sudaryta pagal NATO standartus. Tik vieno tokio disko sudarymas kainuoja apie milijoną JAV dolerių. Lietuva šį žemėlapį gavo už tai, kad padėjo surinkti reikalingą kartografinę informaciją Danijai, atsakingai už žemėlapio dalies, aprėpiančios Baltijos šalių ir dalies Rusijos teritoriją, sudarymą. Kariuomenė "Vector Map Level 1" naudos vietovės analizavimo bei įvairiems planavimo uždaviniams spręsti. Kadangi Lietuvos kariškiai neturi darbo su skaitmeniniu žemėlapiu patirties, su kolegomis iš Danijos bus tariamasi ir dėl specialistų mokymo. Tuo tarpu Lietuvos kariuomenės kartografai sudarinė- ja penkis kartus smulkesnį - 1:50,000 mastelio - Lietuvos žemėlapį. Šis žemėlapis taip pat rengiamas pagal NATO standartus.

KAM informacija

Į BALTIJOS GYNYBOS KOLEDŽO VĖLIAVOS KOTĄ ĮKALTA PASKUTINĖ VINIS

Lapkričio 23 d., Lietuvos karių dieną, Krašto apsaugos ministras Linas Linkevičius įkalė vinį į Baltijos gynybos koledžo vėliavos kotą. Latvijos ir Estijos gynybos ministrai tai padarė anksčiau. Koledžo vadas danų generolas Michael Klemensen su grupe dėstytojų ir koledžo studentų visą savaitę lankėsi Lietuvoje, kur vykdė teorines gynybos planavimo pratybas. Su savimi jie atsivežė ir devynspalvę koledžo vėliavą, kurioje sudetos trijų Baltijos valstybių nacionalinių vėliavų spalvos ir koledžo emblema. Baltijos gynybos koledžas - bendras Baltijos valstybių projektas, remiamas dar 16 šalių. Tai vienintelis istorijoje karo koledžas, kurį dalijasi trys valstybės (Lietuva, Latvija ir Estija). Koledže dėsto aukščiausio lygio kariniai specialistai iš Baltijos ir Vakarų Europos

(nukelta į 7 psl.)

ARTŪRAS PAULAUSKAS PRAŠO AMERIKOS PAGALBOS

Artūras Paulauskas

Seimo pirmininkas Artūras Paulauskas JAV ambasadoriaus John Tefft paprašė tarpininkauti išlaisvinant Pusiaujo Gvinėjoje įstrigusį Lietuvos laivą "Rytas".

Lapkričio 29 d. vykusiame susitikime ambasadorius pažadėjo domėtis šia problema, konsultuotis ir stengtis kuo aktyviau padėti lietuviams, pranešė Seimo pirmininko atstovas spaudai.

Apie JAV pagalbą, sprendžiant "Ryto" likimą, Lietuvos užsienio reikalų ministrą Antaną Valionį informavo ir Vilniuje viešėjęs JAV Valstybės sekretorės padėjėjas Europos klausimams Daniel Hamilton. Pasak jo, JAV ambasadai Kamerūne pavesta rūpintis Lietuvos laivo reikalais, tam paskirtas konkretus ambasados pareigūnas. Kamerūnas yra Pusiaujo Gvinėjos šiaurės kaimynas.

Nuo lapkričio 10-sios Pusiaujo Gvinėjos Malabo uoste laikomas Lietuvos refrižeratorius yra kaltinamas nelegalia žvejyba.

"Rytas" buvo sulaikytas prie Pusiaujo Gvinėjos Bioko salos, kai plaukė iš Mauritanijos į Kamerūną. Lietuvos laivas buvo nukreiptas į salos Malabo uostą, kur tebėra iki šiol.

Klaipėdos uoste registruoto laivo įguloje yra 38 žmonės. 33 iš jų yra Lietuvos piliečiai, likę 5, įskaitant kapitoną - Rusijos piliečiai. Šiuo metu visi įgulos nariai yra laive. A. Paulausko ir JAV ambasadoriaus susitikime taip pat buvo aptarti Lietuvos stojimo į NATO klausimai. J. Tefft pažymėjo, kad ligšiolinius Lietuvos žingsnius šia linkme JAV vertina labai gerai.

A. Paulauskas išreiškė pasitenkinimą dėl gero Lietuvos darbų siekiant narystės NATO įvertinimo ir pabrėžė, kad nei Seimas, nei Vyriausybė nežada lėtinti jų tempo. **TV Net**

EKSPERTAI NETURI DUOMENŲ APIE BRANDUOLINĘ KONTRABANDĄ PER LIETUVĄ

Ekspertai neturi duomenų, kad per Lietuvą gali būti pervežamos branduolinės medžiagos, tačiau pripažįsta, kad šalyje nepakankamai apibrėžta institucijų, atsakingų už kovą su branduoline kontrabanda, veikla. Tai buvo ką tik Vilniuje pasibaigusiame dviejų dienų seminare apie nelegalią veiklą, susijusią su branduolinėmis medžiagomis. Seminarą surengė Švedijos branduolinės energetikos inspekcija kartu su Lietuvos valstybine atominės energetikos saugos inspekcija (VATESI).

Kaip sakė VATESI valstybinis inspektorius Sigitas Kuršelis, seminare buvo konstatuota, kad Lietuva yra pakankamai patikimas partneris branduolinių medžiagų kontrolėje.

Pasak jo, seminaro metu nebuvo patvirtinta nė vieno fakto, kad per Lietuvą kontrabanda buvo gabenamos branduolinės medžiagos.

Tačiau, S. Kuršelio teigimu, vis dar prisimenama, kaip 1993 metais iš Ignalinos atominės elektrinės dingo branduolinio kuro kasetė.

Seminare buvo nustatyta, kad Lietuvoje vis dar sulaikoma nemažas kiekis radioaktyviųjų medžiagų. Tai siejama su tuo, kad sovietiniais laikais šių medžiagų apskaita buvo beveik nereglamentuojama.

Taip pat buvo pabrėžta, kad trūksta institucijų, atsakingų už branduolinių medžiagų kontrolę, veiklos koordinavimo. Be to, iki šiol įstatymiškai nereglamentuotos branduolinių medžiagų pervežimo taisyklės.

Renginyje dalyvavo atstovai iš Ūkio, Aplinkos, Vidaus reikalų ministerijų, Civilinės saugos, Muitinės departamentų,

(nukelta į 7 psl.)

ANTANAS TERLECKAS LIEKA VADOVAUTI LIETUVOS LAISVĖS LYGAI

Antanas Terleckas

Radikaliosios Lietuvos laisvės lygos (LLL) vadovas Antanas Terleckas paneigė pranešimus apie jo atsistatydinimą iš partijos vadovo postą. Lapkričio 30 d. LLL Panevėžio skyriaus vadovas Justinas Makūnas BNS pranešė, kad Šiauliuose vykusiame LLL tarybos posėdyje paties A. Terlecko prašymu jis buvo atleistas iš užimamų pareigų. Pasak jo, LLL pirmininku buvo laikinai paskirtas partijos Klaipėdos skyriaus vadovas Arūnas Trukanas.

Gruodžio 1 d.pats A. Terleckas BNS kategoriškai paneigė atsistatydinęs ir tvirtino, kad Šiauliuose jokio LLL tarybos posėdžio išvis nebuvo.

Posėdžio nebuvus patvirtino ir tariamai naujuoju partijos vadovu patvirtintas A. Trukanas, pavadinęs šią informaciją "blefu".

"Tai yra blefas. Ateityje gal kas nors ir įvyks, tačiau kol kas dar nieko nėra įvykę", teigė jis BNS korespondentui.

A. Trukano manymu, J. Makūnas šią informaciją paskelbė, nes pats nori permainų partijos vadovybėje.

Pats J. Makūnas BNS gruodžio 1 d. negalėjo bent kiek suprantamiau paaiškinti, kodėl pateikė melagingą informaciją. 72 metų A. Terleckas LLL vadovauja nuo 1978 metų. A. Terleckas taip pat dirba Panevėžio miesto taryboje, į kurią buvo išrinktas šių metų kovą. Už disidentinę veiklą sovietmečiu prezidentas Valdas Adamkus A. Terlecką 1998 rugpjūtį apdovanojo Vyčio kryžiaus III laipsnio ordinu. Apdovanojimas skirtas už narsą, pasiaukojimą ir ištvermę kovojant dėl tautos laisvės bei ginant žmogaus teises okupuotoje Lietuvoje.

BNS

Dujų tiekėjų perspėjimas

"Peoples Energy", gamtinių dujų tiekėjų brošiūrėlėje, vartotojai vėl yra įspėjami patikrinti dujų prijungimus, vadinamuosius "flexible gas connectors", prie dujas naudojančių įrangų - viryklių, skalbimo ar džiovinimo mašinų ir pan.

Jei jūsų įrangos prijungtos su "flexible gas connector", padarytu iš neapdengto žalvario/bronzos, jos turi tuojau būti pakeistos jungikliu, padarytu iš nerūdyjančio plieno (*stainless steel*), ar plastika padengto žalvario (*brass*). Naujieji jungikliai turi atitikti "American National Standarts Institute" reikalavimus - Z21.24.

Jei ir turite nerūdyjančio plieno ar plastika padengto žalvario jungiklį (*connector*), jį reikia pakeisti bent kas 10 metų.

"Peoples Energy" siūlosi apžiūrėti jūsų jungiklius (connectors) už 12 dolerių ir, jei reikia, įdėti kitus už 32 dolerius. Federalinis kodas reikalauja, kad jungikliai turėtų "shut off valves' - uždaromas rankenėles. Jas, jei reikia, įdeda už 16 dolerių. Chicagoje skambinti tel. 312-240-7000.

Jūsų dujų prijungėjai (*flexible connectors*) neturėtų būti:

1. suspausti, sugnybti, susukti, smarkiai sulenkti;
2. įvesti per sieną, lubas ar grindis;
3. ilgesni kaip 6 pėdos.

Atsargiai su anglies oksidu *(carbon monoxide)*

Carbon monoxide (CO) - tai bekvapės, bespalvės dujos, kurios susidaro, jei netinkamai dega medis, "propane", "kerosine" - žibalas, anglis ar natūralios dujos. Aukštas CO kiekis namo viduje gali būti pavojingas ar net mirtinas. Chicagos mieste reikalaujama, kad gyvenamieji namai, apšildomi dujomis ar alyva, turėtų CO pajutėją - detektorių.

Ką turite daryti, kad apsisaugotumėte nuo apsinuodijimo anglies oksidu?

1. Kiekvienais metais leiskite kvalifikuotam asmeniui (service technician) patikrinti jūsų šildymo sistemą ir dujinę namų įrangą, t.y. viryklę, skalbimo mašiną ir t.t.

2. Įsigykite ir tinkamai prižiūrėkite, "Underwriters Laboratories" patvirtintą, CO detektorių.

3. Žiūrėkite, kad jūsų dujų įrangų liepsnos būtų mėlynos, o ne geltonos, ir atitinkamai pataisykite.

4. Patikrinkite kaminus, visus dūmų į lauką išmetimo vamzdelius, kad nebūtų surūdiję, įskilę ar užblokuoti.

5. Atpažinkite simptomus, panašius į gripo, kurie yra panašūs į apsinuodijimo CO dujomis: tai svaigulys, galvos skausmai ir mieguistumas.

JAV LB Krašto valdybos Socialinių reikalų taryba

Parengė: ***B. Jasaitienė ir A. Šmulkštienė***

Naudotasi "Peoples Energy" lankstinuko medžiaga

Vyriausybė pateikė Azartinių lošimo namų įstatymo projektą

Finansų ministerija Vyriausybei jau pateikė Azartinių lošimų įstatymo projektą, kuris leis įteisinti azartinius lošimus ir totalizatorių. Projekte siūloma šią veiklą ne tik licencijuoti, bet ir griežtai reglamentuoti. Azartinių lošimų namus (casino) galima būtų steigti tik užsienio turistų lankomose vietose - Vilniuje, Kaune, Klaipėdoje, Palangoje ir Neringoje. Bendrovių, organizuojančių lošimus, įstatinis kapitalas, priklausomai nuo lošimų rūšies, turės būti nuo 1 iki 4 mln. litų. Bus leidžiama naudoti tik naujus ir nenaudotus lošimo įrenginius. Prognozuojama, jog įteisinus azartinius lošimus į biudžetą per metus papildomai būtų gaunama apie 25 mln. litų. Pernai Latvija iš azartinių lošimų ir loterijų veiklos į biudžetą gavo 25 mln. litų, Estija - 12 mln. litų. Įteisinus Lietuvoje lošimų namus, šios kaimyninių valstybių pajamos turėtų sumažėti, nes dabar ten lošia nemažai Lietuvos gyventojų. **Lietuvos rytas**

Naujas prekybos centras

Lapkričio gale Vilniaus pakraštyje prie magistralės Vilnius-Kaunas šalia Gariūnų turgaus atidaryta didžiausia Lietuvoje parduotuvė "Maxima bazė" kartu su prekių sandėliais. Po geros reklamos į prekybos centro, Vakaruose vadinamo "Hiper market" vardu, atidarymą plūdo daugybė žmonių. Dėl to susidarė didžiuliai automobilių kamščiai, visų automobilių, negalėjo sutalpinti net 1000 vietų aikštė. Parduotuvės savininkės - bendrovės "Vilniaus prekyba" vadovų teigimu, per pirmąsias tris dienas čia apsilankė 50 tūkst. žmonių. Tačiau parduotuvę aplankę žmonės kalbėjo, kad ji labai didelė, prekės tos pačios kaip ir kitose parduotuvėse, o ir kainos nė kiek ne mažesnės. Naujosios "Maxima" parduotuvės prekybos salė yra 10 tūkst. kv. m. Šio prekybos centro statyba prasidėjo 1999 metų balandį. Į ją buvo investuota 65 mln. litų, pastatyti ne tik nauji pastatai, bet ir nutiesti privažiavimai bei sutvarkyti esami keliai aplink centrą. Sukurta 600 darbo vietų. Bendrovė "Vilniaus prekyba" Vilniuje turi 33 parduotuves, o visoje Lietuvoje - 103.

Lietuvos Rytas

"Lietuva Statoil" plečia degalinių tinklą

Per tris artimiausias savaites "Lietuva Statoil" atidarys tris naujas degalines. Pirmoji jau atidaryta Panevėžyje, kitos bus netrukus atidaromos Kaune ir Klaipėdoje. Atidarius šias degalines, Lietuvoje bus 34 "Statoil" degalinės, Latvijoje neseniai atidaryta 32-oji degalinė, Estijoje veikia 22 "Statoil" degalinės. Naujosiose degalinėse Lietuvoje bus prekiaujama benzinu, dyzeliniu kuru ir dujomis. Taip pat čia galima nusipirkti greito maisto patiekalų, veiks autoplovyklos. 1999 metais "Lietuva Statoil" investicijoms paskyrė 160 mln. litų. **Vakarų ekspresas**

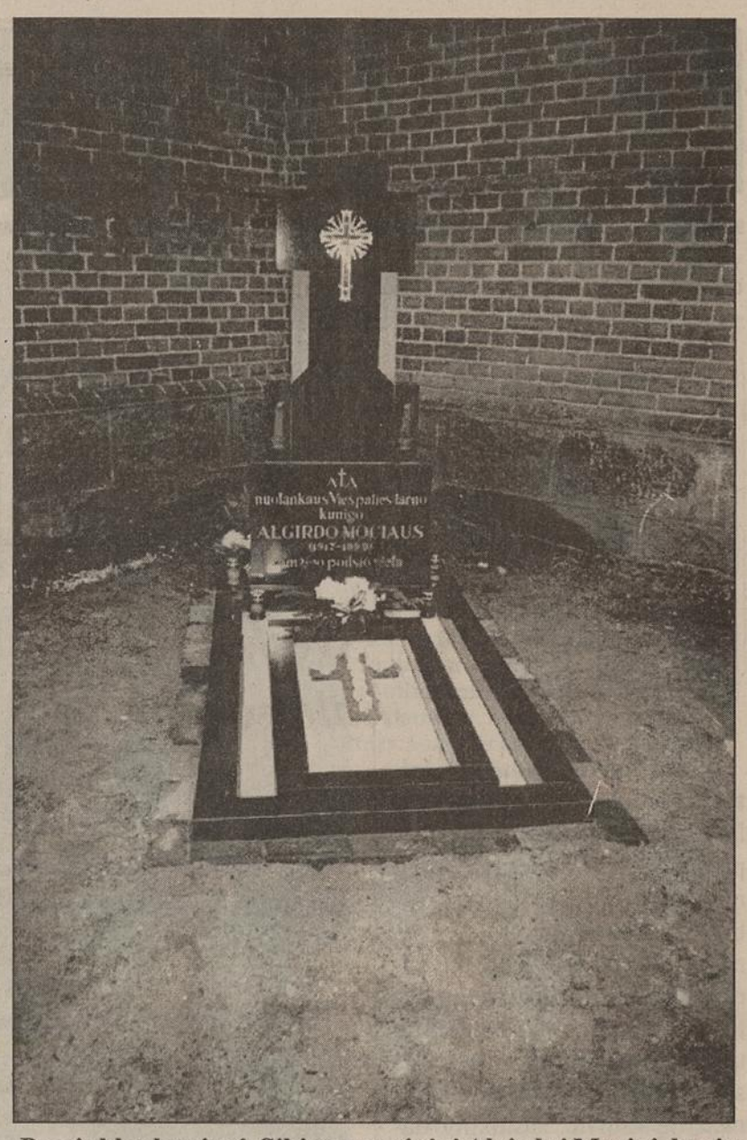

Paminklas kunigui, Sibiro tremtiniui Algirdui Mociui, kuris mirė 1999 m. gruodžio 24 d. Lietuvoje ir buvo palaidotas Meškuičių bažnyčios šventoriuje

"Neringos" stovyklą prisiminus

Jau keli metai "Neringos" stovykla, JAV Vermonto kalnuose, atsikviečia vadovus iš Lietuvos pasidalinti savo talentais ir Lietuvos patirtimi su išeivijos jaunimu. Atvykę vadovai praturtina lietuvišką kultūros programą stovykloje ir užmezga naudingus ryšius su išeivijos jaunais stovyklautojais bei vadovais. Šis bendradarbiavimas sukuria gyvus ir reikšmingus ryšius tarp išeivijos ir šiuolaikinės Lietuvos. O vasaros gale šie vadovai išvažiuoja įsigiję vertingą darbo patirtį, kurią gali pritaikyti savo darbuose su jaunimu Lietuvoje.

Šią vasarą "Neringoje" vadovavo du talentingi vadovai iš Lietuvos: Rasa Rimeikytė ir Alvydas Alimas. Rasa yra jauna dramos mokytoja, dirbanti Šeimos dvasinio ugdymo centre "Šeimyna" Kaune. Jos stažuotę Neringoje dosniai parėmė Tautos Fondas.

Rasa Rimeikytė taip rašo apie savo patirtį "Neringos" stovykloje:

Jau keli mėnesiai praėjo po šurmulingos vasaros. Jau keli mėnesiai, o prisiminimai gyvai pulsuoja lyg vakar būčiau sėdusi į lėktuvą, skridusi beveik septynis tūkstančius kilometrų į stovyklą, pulsuojančią vaikais, karščiu, lietumi, kūryba, originalumu, paprastumu, žmonių nuoširdumu, nuovargiu, džiaugsmu, išsiskyrimo ašaromis ir daugybe kitų nuostabiausių epitetų, kurie sutelpa į vieną žodį: "Neringa".

"Tautos fondo" dėka iš Lietuvos buvau pakviesta dirbti šioje stovykloje vadove ir turėjau galimybę gilumoje Vermonto kalnų ir miškų ištisus du mėnesius su stovyklaujančiais vaikais bei šeimomis kartu kurti, gyventi, dalintis Lietuvos kultūros perlais ir pati mokytis iš naujo pamilti Lietuvą, įvertinti jos originalią kalbą ir turtingą kultūrą, naujai atrasti jos istoriją...

Nepaliaujamai stebino vaikų ir tėvų (šeimų stovyklose) spontaniškas kūrybingumas bei užsidegimas visur dalyvauti, originalios idėjos vakarinėse programose.

Istorinių momentų teatralizavimas stovykloje paskatino imtis šios temos ir Lietuvoje. Klausydami mano įspūdžių, jaunieji dramos studijos "Trečiadienis" artistai jau nusprendė statyti spektaklį apie Vytauto Didžiojo laikus. Na, o išmoktus "šniūrelio žaidimus" jau narplioja beveik visa mokykla, kurioje dirbu.

Esu dėkinga "Tautos fondui" ir mane pakvietusiems žmonėms už suteiktą galimybę kartu dirbti ir kurti "Neringoje". Esu dėkinga visiems kartu stovyklavusiems už palaikymą ir be jokios veidmainystės sakau: jau labai visų pasiilgau.

Rasa Rimeikytė
Kaunas

Neringa džiaugiasi Rasos darbu stovykloje. Stovykla šiais metais pasirinko dvi temas: "Vytauto Didžiojo laikai" ir "M.K. Čiurlionis". Pagal stovyklos temas Rasa su entuziazmu sukūrė su vaikais ypatingus vaidinimus, kurie kūrybingai supažindino stovyklautojus su viduramžių Lietuva ir Čiurlionio kūryba. Angliškoje lietuvių kilmės vaikų stovykloje vaikai maldaudami prašėsi būti dalim viduramžių istorijos vaidinimuose! Neringa nuoširdžiai dėkoja Rasai už jos nesibaigiančią energiją ir kūrybingas mintis.

Antrasis Lietuvos vadovas - Alvydas Alimas. Alvydas yra šokių mokytojas, dėstantis Telšių aukštesniojoje taikomosios dailės mokykloje. Alvydo stažuotę finansavo Tautinių mažumų ir išeivijos departamentas prie Lietuvos Respublikos Vyriausybės.

Alvydas Alimas, sugrįžęs iš Neringos, taip pat atsiuntė laišką:

Prabėgo nemažai laiko, o aš dar gyvenu praėjusios vasaros prisiminimais. Ši vasara "Neringoje" buvo nuostabi. Labai dėkoju už šiltą priėmimą, nuostabias akimirkas. Labai malonu buvo dirbti "Neringos" stovykloje su mielais ir išradingais žmonėmis.

Linkiu daug daug saulėtų, šiltų dienų, kantrybės ir meilės. Tegul "Neringoje" dar ilgai skamba vaikų juokas, lai jiems būna smagu.

Dėkoju visiems vadovams už pagalbą.

Alvydas Alimas
Telšiai

Alvydas visus nustebino stovykloje išmokydamas stovyklautojus daug naujų tautinių šokių. Alvydo dėka buvo nuostabiai surežisuotas stovyklautojų pasirodymas Putnamo seselių susibūrimo šventėje. Džiaugiamės turėję tokį talentingą šokių mokytoją stovykloje. Nuoširdžiai jam dėkojame už ramų profesionalumą bei išradingus sumanymus.

Rasa Rimeikytė ir Alvydas Alimas

Abu, Rasa ir Alvydas, taip mielai tapo dalim "Neringos" šeimos. Jiedu ne vien pasidalino savo talentais srityse, bet visur kur reikėjo padėjo: stovykloje vis reikia kažką valyti, kažkur vaiką paguosti, kitam vadovui padėti. Džiaugiamės turėję progą bendradarbiauti su Rasa ir Alvydu.

Su pagarba dėkojame Tautos Fondui ir Tautinių mažumų ir išeivijos departamentui, kurių dosnumas užtikrino Alvydo ir Rasos stažuotes. Kokie nuostabūs šie paprasti bendradarbiavimo momentai, kuriuos galima išvysti su laisvos Lietuvos žmonėmis!

Dana Grajauskaitė
Neringos vedėja

CENTURY 21 GEMINI LLC, 1283 Broad Street, Bloomfield, NJ 07003, didžiausia pasaulyje nekilnojamo turto kompanija siūlo jums savo paslaugas perkant, parduodant namą, nuomojant butą, ieškant patalpų bizniui šiaurinėje New Jersey dalyje. NJ Licensed Real Estate agentė Jurgita Banytė maloniai kviečia kreiptis telefonu: (973) 441-5762 arba (973) 429-7400, arba e-mail jbanyte97@hotmail.com Profesionalus aptarnavimas garantuotas !!!

GALCHUS & GORDON, advokatai, patarnauja sekančiuose teisiniuose reikaluose: nelaimingi atsitikimai, nekilnojamas turtas, imigracija, DWI and all criminal. Virš 20 metų patirtis. Parūpinamas lietuvių k. vertėjas. Konsultacija nemokamai. Galchus & Gordon, 39-07 Bell Blvd., Bayside, NY 11361. Tel.: 718 229-2628.

JONAS V. STRIMAITIS, advokatas, patarnauja teisiniuose reikaluose, kurie liečia testamento paruošimą ir jo vykdymą, o taip pat nekilnojamo turto pirkimą ar pardavimą bei įvairius reikalus, susijusius su mokesčių (tax) mokėjimu. Advokatas dirba Connecticut valstijoje ir kalba lietuviškai. 134 West St., Simsbury, CT 06070. E-mail: jstrimaitis@aol.com Tel.: 860 651-0261. Fax 860 651-8376.

SHALINS FUNERAL HOME, Inc., 84-02 Jamaica Ave. (prie Forest P'way St.), Woodhaven, N.Y. 11421. Suteikia garbingas laidotuves. Koplyčios parūpinamos visose miesto dalyse. Tel. 296-2244.

BUYUS FUNERAL HOME. Mario Teixeira, Jr. laidotuvių direktorius, Newark office: 426 Lafayette St. (Cor. Wilson Ave.). Tel. 344-5172. Paruošiamos garbingos laidotuvės. Modernios koplyčios, oras šaldomas. Daug vietos automobiliams pastatyti.

JUOZO ANDRIUŠIO Real Estate, namų pardavimas, visų rūšių apdraudimai, Income Tax pildymas. Įstaiga veikia naujoj vietoj - OHLERT-RUGGIERE, Inc., 89-11 Jamaica Ave., Woodhaven, NY. Tel. 847-2323 (namų tel. 847-4477). Įstaigoj kreipiantis paminėti, kad esate ar norite būti J. Andriušio klientais.

VYTAUTAS BELECKAS IR SŪNUS JONAS, sav. Winter Garden Tavern, 1883 Madison St., Ridgewood, NY 11227. Tel. 821-6440. Salė vestuvėms ir kt. pramogoms. Be to, duodami polaidotuviniai pietūs. Pirmos rūšies lietuviškas maistas prieinama kaina.

SIDABRINIO VARPO KEPYKLA - Silver Bell Baking Co. Lietuviška ir europietiška duona ir pyragai, šventėms, vestuvėms bei pokyliams tortai. Dalia Radžiūnas, sav. - 43-04 Junction Blvd., Corona, Queens, NY 11368. Tel. 779-5156.

LAISVĖS ŽIBURIO radijas girdimas pirmadieniais 9:30-10:00 val. vak. iš WPAT stoties 930 AM banga. Romas Kezys, 217-25 54th Ave., Bayside, NY 11364. Tel. 718 229-9134 arba 718 428-4552. Fax 718 423-3979. E-mail: laisveziburys@aol.com

Lietuvos Krikščionišką DEMOKRATIJĄ
ir jos spaudą paremkime dabar:
pinigais, Unitrust, testamentais.
-Tax Exempt #36-2927289-
per:
Pope Leo XIII Literary Fund, Inc.
9050 Troy Avenue
Evergreen Park, IL, 60642
Fax/Tel. 708-636-9562 Klauskite informacijų

LIETUVIŠKO STILIAUS PAMINKLAI
SUKURIAMI IR NEMOKAMAI
PRISTATOMI Į VISAS KAPINES
NEW YORK, NEW JERSEY
IR CONNECTICUT VALSTIJOSE.
ĮSTAIGA PRIE ŠV. JONO KAPINIŲ.
Fasolino
MEMORIALS
66-86 80 ST. MIDDLE VILLAGE,
QUEENS N.Y. 11379
PHONES (718) 326-1282 ; 326-3150
- TAI MŪSŲ VIENINTELĖ VIETA -
- GAUSI PARODŲ SALĖ -

KVEČAS
JONAS
1933+1976

DARBININKAS The Lithuanian Weekly Published by Franciscan Fathers

341 HIGHLAND BLVD. BROOKLYN, NY 11207

Editorial Office 718-827-1352
Business Office 718-827-1351
FAX 718-827-2964

Publication No. USPS 148-360
ISSN 0011-6637

Second Class postage paid at Brooklyn, NY, Post Office
Subscription per year $45.00. Single copy $1.00.
Published Weekly except 2nd and 3rd week in July

POSTMASTER: Send Address Change to:
DARBININKAS, 341 Highland Blvd., Brooklyn, NY 11207
— Redaguoja REDAKCINĖ KOMISIJA —

Rankraščiai taisomi Redakcijos nuožiūra

"Sveika Marija, malonės pilnoji"

Marijos Nekaltas Prasidėjimas - viena iš katalikiškų tikėjimo tiesų, Bažnyčios minima kasmet gruodžio 8 dieną.

Pati Nekalto Prasidėjimo sąvoka dažnai ne tik kitatikių, bet ir pačių katalikų klaidingai suprantama. Nesumaišytina ji su Kristaus gimimu iš nekaltos Mergelės Marijos, kurį išimtiniu būdu pradėjo iš Šv. Dvasios. Pati gi Mergelė Marija buvo pradėta ir gimė iš savo žemiškųjų tėvų Jokimo ir Onos.

Nekalto Prasidėjimo esmė yra ta, kad Marijos siela nuo pat pirmo buvimo momento tapo apsaugota nuo gimtosios nuodėmės ir buvo pilna pašvenčiamosios malonės.

Iš katalikų Bažnyčios teologijos mokslo žinome apie gimtąją nuodėmę, jog kiekvienas gimstame be pašvenčiamosios malonės sieloje. Nors mūsų pirmieji tėvai ir buvo sutverti su pašvenčiamąja malone, tačiau Adomas nusikalsdamas ją prarado ne tik sau, bet, kaip moralinė visos žmonijos galva, taip pat ir visiems, kurie amžių bėgyje taps jo palikuoniais.

Čia nebuvo jokios neteisybės iš Dievo pusės mūsų atžvilgiu, nustatant, kad Adomas moraliai atstovautų visai žmonijai ir tik nuo jo priklausytų, ar visi žmonės gims su pašvenčiamąja malone ar be jos. Juk malonė yra Dievo laisvai teikiama dovana, į kurią niekas negali reikšti jokių teisių. Dievas yra nepriklausomas savo malonę suteikti kam nori ir tokiame laipsnyje kaip Jis nori.

Dievas, bausdamas mūsų pirmuosius tėvus, jiems pažadėjo Išganytoją, kuris atsilygins už jų nepaklusnumo nuodėmę ir grąžins žmonijai galimybę gyventi pašvenčiamojoje malonėje. Siela tokiu būdu prikeliama ir apvaloma nuo gimtosios nuodėmės. Tačiau Marija nuo šios nuodėmės savo nekaltame prasidėjime buvo apsaugota.

Pritiko juk, kad Išganytojas Jėzus Kristus gimtų iš tokios motinos, kuri niekada, net ir trumpiausią valandėlę, nebuvo sutepta jokia, taigi net gimtąja nuodėme. Koks gi šios tikėjimo tiesos pagrindas? Kuo rėmėsi popiežius Pijus IX, vieningu viso pasaulio vyskupų pritarimu 1854 m. gruodžio 8 d. iškilmingai paskelbdamas Marijos Nekalto Prasidėjimo tiesą priklausant prie Dieviškojo Apreiškimo teisų - taigi tikėjimo dogma?

Pačioje pirmoje Šv. Rašto Senojo Testamento knygoje, trečio skyriaus penkioliktoje eilutėje Dievas išreiškia prakeikimą žalčiui - piktajai dvasiai, kad paliks nesantaiką tarp žalčio ir moters, o taip pat tarp jų palikuonių, gi moteris sutriuškins žalčio galvą. Moters palikuonis - tai Išganytojas, kurio atėjimo laukė kartų kartos. Moteris - Išganytojo Motina, Marija. Ir kaip Dievas apreiškė amžiną ir visuotinę nesantaiką tarp Moters ir piktosios dvasios, to pasėkoje Moteris - Marija negalėjo per jokią, taigi nie per gimtąją, nuodėmę būti piktosios dvasios varge.

Kristaus įsikūnijimą apreiškiąs arkangelas Gabrielius Mariją pasveikina: "Sveika, malonės pilnoji" (Luko 1,28). Malonės pilnybė išskiria ir paneigia bet kokią, taigi ir gimtąją nuodėmę.

Nuo pat pirmųjų Bažnyčios amžių tikėjimo apie Marijos Nekaltą Prasidėjimą buvo gana plačiai žinoma ir gerbiama.

"Naujieji lietuviai" virsta liberalais

Su Vytautu Radžvilu kalbasi Rimantas Varnauskas

Filosofas Vytautas Radžvilas teigia, kad jam yra tiesiog liūdna žiūrėti, kai daugelis rinkėjų nemato ir nesupranta visiškai akivaizdžių dalykų vien todėl, kad jie neturi galimybės juos sužinoti. Besivaidijant ir tuo pačiu silpstant Lietuvos dešiniosioms partijoms, jėgas vienijant lietuviškai kairei, į šalies politinį olimpą įsiveržė politikos naujokai, kuriuos V. Radžvilas, beje, pirmasis įsikūrusios Lietuvos liberalų sąjungos pirmininkas, linkęs laikyti sunkiai prognozuojamos oligarchinės politikos atstovais.

Politologai gana teigiamai vertina dabartės susiklosčiusią padėtį, kai trys aukščiausi šalies pareigūnai – Prezidentas, Seimo pirmininkas ir premjeras – esti vienodų politinių pažiūrų. Susidarė savotiška politinio triumvirato idilė, kurios iki šiol nėra buvę. Pats viename pokalbyje esate minėjęs, kad pernelyg aktyvus Prezidento kišimasis į Vyriausybės sudarymą nėra labai geras, nes šalies vadovas per daug susisaisto su valdančiąja koalicija. Ką šioji idilė duos: politinį stabilumą ar bus ir kokių nors nepageidautinų pasekmių?

Aš manau, kad politikoje vienybė yra vertingas dalykas tik tuo atveju, jeigu ji grindžiama pažiūrų ir įsitikinimų vieningumu. Šiuo atveju susidarė vos ne idiliški santykiai tarp trijų ryškių Lietuvos politikos atstovų, tačiau jie nėra grindžiami pažiūrų vienybe, o veikiau tam tikrų interesų bendrumu. Tuos interesus atpažinti ir atskleisti nėra labai paprasta. Šiandien galima daryti tik tam tikras prielaidas. Socialliberalų ir liberalų lyderių orientavimasis į Prezidentą suprantamas lengviausiai, nes be Prezidento politinės paramos šioms dviems partijoms būtų buvę kur kas sunkiau veikti tiek rinkimų metu, tiek ir dabar.

Kiek dėl Prezidento interesų, tai čia situacija yra daug neaiškesnė, tačiau apskritai susidaro įspūdis, kad Prezidento sprendimams nemenką įtaką daro vadinamoji prezidentūra. Beje, verta atkreipti dėmesį, kad toji prezidentūra nėra koks nors konstitucinis Lietuvos valdžios organas ir faktiškai ją sudaro niekam už savo veiksmus politiškai neatsakantys asmenys. Todėl drįsčiau teigti, kad nors Lietuvoje tokia padėtis priimama kaip normali, tačiau, nesutvarkius įstatymiškai prezidentūros statuso klausimo, galima teigti, kad yra prielaidos egzistuoti tam, ką aš vadinčiau šešėline politika. Tokia politika nuo įprastos normalios politikos skiriasi tuo, kad čia nėra ne tik politinės atsakomybės, bet, griežtai kalbant, net neįmanoma nustatyti kieno interesams atstovauja tokioje politikoje dalyvaujantys žmonės. O kad yra būtent taip patvirtina ir ta aplinkybė, jog Prezidentas tiek prieš rinkimus, tiek ir po jų faktiškai net pasirodė nepajėgus laikytis konstitucinių nuostatų, reikalaujančių, kad Prezidentas būtų neutralus politinių partijų atžvilgiu. Kaip tik tokių reiškinių egzistavimas ir patvirtina teiginį, kad Lietuvoje šalia šešėlinės ekonomikos vis labiau išplinta toks reiškinys kaip šešėlinė politika.

Prieš keletą dešimtmečių JAV išleista knyga „Lietuviškasis liberalizmas", neseniai Lietuvoje pasirodė „Socialliberalizmo" tomelis, dar tik tikrieji liberalai nepradžiugino teoriniu veikalu, tačiau jų nuostatas sužinome iš programos. Ar galėtumėte tuos tris „liberalizmus" palyginti?

Juos palyginti nėra labai sunku, nes esu pakankamai gerai susipažinęs su minėtomis knygomis. Išeivijoje išleistas straipsnių apie šiuolaikinį liberalizmą rinkinys iš esmės yra ne kas kita, kaip užsienyje gyvenančių lietuvių autorių, labai neblogai išmanančių vakarietišką liberalizmą, mintys. Tuo tarpu, kalbant apie kitą Jūsų minėtą knygą, skirtą vadinamajam socialliberalizmui, galėčiau pasakyti tik tiek, kad apie ją nesinori net kalbėti. Iš esmės tai yra padrikų, o kartais tiesiog beprasmiškų, lozungų rinkinys. Trumpai tariant, dalykiniu požiūriu ši knyga neišlaiko net elementariausios kritikos.

O kai kalbame apie dabartinę Lietuvos liberalų ideologiją, tai reikia pasakyti, kad ji yra labai tolima šiuolaikinėms vakarietiškojo liberalizmo nuostatoms. Trumpai šios ideologijos savitumą turbūt būtų galima apibūdinti taip: tai yra tam tikri liberalizmo teiginiai, perėję per dabartinio „naujojo lietuvio" sąmonės prizmę. O praktiškai tai reiškia, kad jis iš to liberalizmo priima ir pripažįsta tik tai, kas jam yra naudinga. Bene vienintelis išlikęs teiginys yra, žinoma, reikalavimas mažinti mokesčius. Tuo tarpu adekvatus šiuolaikinis vakarietiškas liberalizmas, be abejo, neturi nieko bendro su tokiais primityviais teiginiais.

Viename pokalbyje esate teigęs, kad Lietuvos liberalai yra „oligarchinio kapitalo partija, kuri to kapitalo interesus dangsto libertaristiniais šūkiais". Ar galėtumėte plačiau argumentuoti šį teiginį?

Šitą apibūdinimą galima išplėsti net ir ekonominiais terminais. Klasikinis liberalizmas ir teoriškai, o Vakaruose ir praktiškai, iš tiesų pasisako už vadinamąją laisvąją rinką, kurioje dalyvių teisės ir galimybės iš principo yra vienodos. Suprantama, kad gyvenimas ir reali ekonominė veikla niekada neleidžia tobulai įgyvendinti šio idealo, bet vis dėlto jo yra siekiama tiek priiminėjant ekonomiką reglamentuojančius įstatymus, tiek apskritai vykdant ekonominę politiką. Tuo tarpu oligarchinio kapitalizmo skiriamasis bruožas yra tas, kad jis laisvąją rinką pripažįsta tik tiek, kiek jam tai yra naudinga. Tokio kapitalizmo požiūryje į laisvąją rinką glūdi tam tikras neišraunamas dvilypumas, kuris pasireiškia tokia abejotina nuostata: tais atvejais, kai kapitalui yra naudinga turėti visiškai laisvas rankas, jis be jokios atodairos atmeta tai, ką vadina įžūliu valstybės kišimusi į verslą, tačiau vos tik jis patenka į bėdą ar susiduria su sunkumais, tučtuojau yra apeliuojama į valstybę ir reikalaujama jos pagalbos. Tokiu būdu oligarchinis kapitalizmas tik ir stengiasi pasinaudoti politiniais svertais, siekdamas savų tikslų. Todėl tokio kapitalo interesais vykdoma politika paprastai neatitinka vidutiniojo arba smulkiojo verslo interesų. Lietuvoje šitokia situacija jau dabar akivaizdžiai ryškėja, nes net pirmieji naujos Vyriausybės žingsniai, tarkime, ketinimas sumažinti PVM statyboms, objektyviai bus naudingi tik didžiųjų statybos firmų interesams. Ir jis tikrai nieko neduos visiems kitiems šalies piliečiams, kurie vienaip ar kitaip susiję su statybos reikalais.

Iš k.: Lietuvos Respublikos prezidentas Valdas Adamkus ir Lietuvos Respublikos ministras pirmininkas Rolandas Paksas

R. Šuikos nuotr.

Dauguma stambiųjų Lietuvos partijų neišvengė skausmingo skaldymosi. Kiek tvirtas yra socialliberalų ir liberalų naujosios politikos blokas? Juk pirmųjų užuominų į mažyčius „maištelius laive" jau buvo: spyriojasi agrarininkai, apie švietimo reikalus ultimatyviai kalba R. Pavilionis. Kiek dar gali kilti maišto židinių?

Prognozuoti, kiek išsilaikys viena ar kita Vyriausybė, yra labai nedėkingas dalykas, tačiau nėra jokios abejonės, kad tokių, kaip pavadinote, maišto židinių iš principo yra labai daug ir jų neabejotinai daugės. Taip yra todėl, kad naujoji Vyriausybė, iš tiesų, neturi rimtos veikimo programos, dėl kurios būtų rimtai susitarta. Tikroji problema naujajai Vyriausybei yra ta, kad abi ją sudarančios partijos laimėjo rinkėjų balsus gana dosniai dalydamos pažadus vienoms ar kitoms gyventojų grupėms. Todėl, kai ateina laikas vykdyti šiuos iš principo nesuderinamus pažadus, konfliktas yra neišvengiamas, nes jų nevykdyti reiškia įvykdyti politinę savižudybę.

(pabaiga kitame nr.)

VLADAS BRAZIŪNAS

Vermonto vertikalė, 2

arba

Žalio vermuto gurkšnis
Žaliakalny

(pradžia nr. 46)

Middlebury viešojoj bibliotekoj (*Isley Library*), kur laisvai išvaikščiojom kambarius, pilnus knygų bei videokasečių lentynų, niekas nieko iš mūsų nepareikalavo, – vartykit, skaitykit, domėkitės: vieša yra vieša. Bibliotekoj keičiamos dailės parodos. Visą kovą, pavyzdžiui, kabėjo Dilani Senadheeros grafika "Šri Lankos vaizdai" (*Vision from Sri Lanka*).

Čia tokia gera bendravimo atmosfera... na, nežinau, kaip ją pavadinti – akademine? Pirmiausia turiu galvoj studentų ir profesorių santykius. Tikrai šiandien buvom pas juos, tuos jaunus profesorius, – kaip pas draugus. Bet "jaunus" čia – ne svarbiausia. Mačiau, panašūs santykiai ir su kitais. Ar pas mus įsivaizduojama, kad rektorius (= jų prezidentas) priiminėtų studentus ir jų tėvus – savo namuose?! O taip buvo: pasitiko prie durų, spaudė rankas, paskiau perėjom per visus jų asmeninius apartamentus, tas amerikietiškai atviras erdves, atsidūrėm kieme, ten didžiulės palapinės, krūvos daržovių ir vaisių, sumuštinukų ir kitokių "švediškai" pateiktų gardėsių, o ir lauke, tirštoj pievoj, kėdės... Žmonių – gal tūkstantis (kasmet Middlebury koledžą baigia – apie 500).

fontanas

gyveno globėjas Jurgis
drakono odos šarvais
paseno fontano gulbių
pilvai, išdažyti žalsvai

tryškynės vanduo buvo žydras
Londinium, Londres, landynės
laukinis amžinas žydas
dėl mažmožio nenusiminęs

gyveno marmuras žalsvas
ir žalvario blausios monetos
ir grifas uodegą-žaltį
per visą herbą išrietęs

kuo jis ten serga, tas grifas
pakilo Didysis dvokas
užtroško senatai, tarybos
nuvyto Krištolo guobos

meno anklavai, menės
dykynių, plynių vaizdai
nupiešk man fontaną, Dilani
kur mirusie žais su dievais

Ką begali pasakyt prie fontano po Henriko Radausko, po daugelio. Net toks Hansas Carrosa, bando kažką karosiška tarti: *Pūsk žiburį ir mik! Čia tiktai muša / Fontano senojo srovė gyva.* Tuoj gero patarimo ir paklausysim.

Dilani parodė ant sienos savo raižinį – *Šokantis povas*. Grakšti "krasauskiška" linija. Stasio Krasausko grafikos nemačiusi.

20, sekmad. – Iš pat ryto prie fontano galvoj aidėjo: *Vākščiuo puova po dvara*. Graži povos plunksnelė!

povo šokis

raudonbarzdis Bernardas Shaw
ir bevardis apkartęs šuo
šiurkščiakailis, gimęs lūšnynuos
jam negaila paveikslo šio

šoka povas, niekas nemato
tik tryškynės liežuvio viršūnė
žaižaruoja prieš saulę, šunio
šiurkščiavilnį gymį sarmatina

šūvis, bokštas šauna dangop
kas jį garbina, kokiais žodžiais
garvežys į kalną tuoj kops
kirtęs lygumą, ilgą, nuobodžią

šoka povas po dvarą, plačiai
uodega nei aušra išsiskėtus
šoka povas, ir geria svečiai
ir Kandinskio kazokai, ir šiaip
raudonšeriai ir jų paryžietės

Dvi kelnėtos senutės atvažiavo prie to fontano peleniniu fordu. "Pasidažiusios, su skrybėlaitėmis", – kaip iš Lauryno Katkaus, rašytojų ekspresu lekiančio per Europą, eilėraščio. Meniškos senutės. Ant suoliuko pasistatė gėlių – raudonų bene surfinijų – krepšelį. Dėliojasi sulankstomas medines (visur čia – šviesus medis) kėdutes. Prie tvoros, kur apačioj tarp medžių gelžkelis, prie geležinės tvoros kabinasi savo paveikslus. Pardavinės? Šiaip rodys? Šviesios gamtos akvarelės. Šypsosi kaip visi. Kaip visi sutikti, kad ir visai nepažįstami, – *hello! hello!.. hail! hail!..* Pasiutiškai susvetimėję turbokapitalistiniai Vakarai! Žinojo ką darantys tautiniai socializmo kiemsargiai, kai sulaikė klasiko, moterų ir to socializmo mylėtojo, bestselerį – kelionės reportažą *Tėvų ir brolių takais*: tauškė tauškė apie jam savosios "humaniškumą ir pranašumą prieš kitas santvarkas" ir nė nestabtelėjęs, tiesiog po taško, kitu sakiniu: "Juoba vargas tai santvarkai ir tai valstybei, kurioje nesišypso moterys.

(nukelta į 4 psl.)

■ Jungtinių Valstijų prezidentas Bill Clinton, po 50 dienų paliksiantis prezidento postą, visą savo dėmesį skirs Izraelio ir palestiniečių konflikto sureguliavimui, gruodžio 2 d. pranešė Izraelio teisingumo ministras Yossi Beilini. Jis taip pat pareiškė bendradarbiausiąs su tarptautine komisija, kuri tirs smurto bangą tarp arabų ir Izraelio, per kurią jau žuvo maždaug 300 žmonių, daugiausia palestiniečiai. Tikimasi, kad tarptautiniai ekspertai pradės darbą Artimuosiuose Rytuose po kelių savaičių.

■ Centrinis Rusijos konstravimo biuras "Rubin" gavo Barenco jūroje nuskendusio povandeninio laivo "Kursk" fragmentą, kuris galbūt padės atskleisti katastrofos priežastis. Dešiniajame laivo šone atsiradęs įdubimas išpjautas iš lengvojo korpuso ir šiuo metu tiriamas Centriniame konstravimo biure "Rubin". Tai "Interfax" gruodžio 3 d. pareiškė aukštas Šiaurės laivyno pareigūnas, nepanoręs skelbti savo pavardės.

■ Rusijos Federacijos Tarybos pirmininkas, Oriolo srities gubernatorius Jegor Strojev mano, kad realiai kalbėti apie Rusijos ir Baltarusijos Sąjungos sukūrimą bus galima ne anksčiau nei 2005 m. Tokią nuomonę J. Strojev gruodžio 1 d. išsakė interviu "Interfax".

■ Vos prisiekęs, naujasis Meksikos prezidentas Vicente Fox metė taikos iššūkį Nacionalinei Zapatistos išlaisvinimo armijai (EZLA), nurodęs iš konfliktų draskomos pietinės Ciapo valstijos išvesti kariuomenę. 58 metų V. Fox, konservatyvios Nacionalinės veiksmo partijos (NVP) narys, gruodžio 1 d. buvo prisaikdintas naujuoju šalies prezidentu ir taip užbaigė 71 metus be pertraukos trukusį Institucinės revoliucinės partijos (IRP) valdymą.

■ Buvusio Čilės diktatoriaus Augusto Pinochet advokatai gruodžio 2 d. kreipėsi į teismą, siekdami panaikinti jam paskirtą namų areštą. Gruodžio 3 d. A.Pinocheťui buvo oficialiai pateikti kaltinimai žmonių grobimu ir žudymu jo valdymo metais nuo 1973-ųjų iki 1990-ųjų.

Lietuvių Fondo - milijonų pokylis

Š. m. lapkričio 4 d. į Pasaulio Lietuvių Centro salę Lemonte, išpuoštą auksinėmis kolonomis, auksinėmis šakomis papuoštomis rudenio nudažytais medžių lapais, rinkosi daug gražių, išsipuošusių svečių. Jie visi rinkosi atšvęsti Lietuvių Fondo metinio derliaus - 1 milijono išdalinto šių metų pelno. Pelnas išdalintas tam, kad lietuviai ir lietuvybė klestėtų išeivijoje, kad lietuviai studentai galėtų studijuoti ir ateityje pakeisti dabar dirbančius lietuvius visuomenininkus ir mokytojus.

Svečių prisirinko labai daug, gerokai virš 300. Čia buvo visa Lietuvių Fondo valdyba ir taryba, ambasadorius Stasys Sakalauskas su žmona Jūrate, Lietuvos Respublikos garbės konsulas Vaclovas Kleiza su ponia, LR konsulas Stasys Balzekas Jr., daugybė įvairių lietuviškų organizacijų pirmininkų, narių, Lietuvos Fondo aukotojų ir asmenų, kuriems rūpi lietuviškas išlikimas išeivijoje ir Lietuvių tautos ir valstybės ateitis. Svečių buvo tiek daug, kad per pasisvečiavimo valandą nespėjai su visais pasisveikinti ir pasikalbėti. Pokylio programą vedė Ramona Steponavičiūtė-Žemaitaitienė. Ji pakvietė Lietuvių Fondo valdybos pirmininką Povilą Kilį prabilti į vakaro svečius. Povilas Kilius dėkojo gausiai susirinkusiems svečiams už dalyvavimą, dėkojo aukotojams už jų aukas - nes šiais metais buvo įnešta į Lietuvių Fondą 600,000 dolerių, o Lietuvių Fondo pagrindinis kapitalas jau artėja prie 11 milijonų. Ir jeigu prie to dar pridėsim nerealizuotą kapitalą, tai bendra suma LF turto siektų apie 15 milijonų. Tą visą gražią dolerių sumą LF sudėjo virš 7 tūkstančiai aukotojų. Šiais metais LF pirmą kartą paskyrė išdalinimui 1 milijoną dolerių iš kurių, 200,000 dol. buvo paskirta 140 studentų stipendijoms. Toliau Povilas Kilius aiškino, kad kai LF turės 20 milijonų, tada galės kasmet dalinti įvairiems lietuviškiems reikalams po 2 milijonus dolerių. Toliau LF valdybos pirmininkas dėkojo visiems valdybos ir tarybos nariams, kurie daug dirbo surengiant šį gražų metinį LF pokylį. Padėka, anot jo priklauso: Ramonai Steponavičiūtei-Žemaitaitienei, Judy Sidrienei, Alei ir dr. Antanui Razmams, Reginai ir Algiui Osčiams, Astai ir Vaclovui Kleizams, Aldonai ir Vytui Vaitkams ir kitiems.

Pakviestas tarti žodį Lietuvos Ambasadorius Stasys Sakalauskas, pasidžiaugė LF pradininko dr. Antano Razmos darbu - įkurtu Lietuvių Fondu, kur valdyba ir taryba sutartinai veikdama sukaupė tokį kapitalą, kurio palūkanomis džiaugiasi visi lietuviai. Ambasadorius palinkėjo visiems gavusiems LF stipendijas studentams užbaigus mokslus grįžti Lietuvon ir ten dirbti.

Pokylio vadovė pristatė svečiams kitus garbingus svečius: LR Seimo narį Petrą Gražulį, garbės konsulą Vaclovą Kleizą, konsulą Satsį Balzeką Jr. ir JAV LB prezidiumo pirmininkę Reginą Narušienę.

Studentams, kurie dalyvavo pokylyje, buvo įteiktos stipendijos: Aušrai Ašuolaitytei, Jurgitai Baltrušaitytei, Daliai Cidzikaitei, Laurai Dainiutei, Irinai Danilkai, Žydrūnui Drungilai, Rimui Gecevičiui, Mildai Grigaitytei, Simonai Jakubauskaitei, Arūnui Karaliui, Jolitai Klimavičiūtei, Miletai Klimavičiūtei, Sigitai Lukauskaitei, Rūtai Melinskaitei, Džiugui Reneckiui, Audronei Rozenbergienei, Laimonui Simučiui, Silvijai Skripkauskaitei, Astai Svedkauskaitei, Rasai Tamulevičiūtei, Adomui Tautkui, Neringai Tvardauskaitei ir Deimantei Žukaitei. Kitiems studentams, kurie negalėjo dalyvauti, stipendijos bus pasiųstos.

Stipendijas įteikė LF pelno skirtymo komisijos pirmininkas dr. Antanas Razma ir tarybos pirmininkas Algirdas Ostis. Dr. A. Razma dėkojo visiems už aukas, sveikino vakaro svečius, o studentus, kai baigs studijas, kvietė tapti LF nariais.

Svečiai buvo puikiai pavaišinti ir grojant nuotaikingam "Žaibo" orkestrui buvo ilgai šokama ir linksminamasi.

Praėjo dar vieni turtingi LF metai. Linkime, kad ateityje Lietuvių Fondas dar daugiau turtėtų ir dalintų metinį derlių lietuviškiems reikalams.

Birutė Jasaitienė

Lietuvių Fondo pokylyje, lapkričio 4 d., Chicagoje ir apylinkėse gyveną stipendininkai su pelno skirstymo komisijos pirm. dr. Antanu Razma (kair.) ir tarybos pirm. Algirdu Osčiu (deš.)

Kultūrinis subatvakaris Bostone

Kad žmogaus gyvenimas būtų prasmingas, neužtenka užsiauginti įpėdinį, pastatyti namą ir pasodinti medį. Tai buvo civilizacijos pradžioje. Dabartiniam žmogui reikia ir sielą atgaivinti. Saulėtą ir šiltą šeštadienio (spalio 7 d.) vakarą margaspalvė mažų ir didelių, senų ir jaunų Bostone ir apylinkėse gyvenančių lietuvių minia susirinko į kultūrinį subatvakarį, kuriame buvo pristatyta pernai Lietuvoje išleista dr. Jurgio Gimbuto knyga "Lietuvos kaimo trobesių puošmenys".

Daugiau nei prieš 30 metų prasidėjo kultūriniai subatvakariai ir jie vyko iki 1985 m. (7-8 per metus). Kas tie subatvakariai? Jie nepriminė seniau Lietuvos kaimuose vykstančių gegužinių ar šokių. Bostono kultūrinių subatvakarių dalyviai galėjo susipažinti su turtinga ir nepakartojama lietuvių literatūra, muzika, daile, Lietuvos ir užsienio politika. Pagrindiniai tų vakarų organizatoriai - Bostono tautinės sąjungos skyrius, įkurtas 1949 m. Daugelis su pagarba prisimena nenuilstančius subatvakarių pradininkus: Justą Vaičaitį, poetą Stasį Santvarą, dail. Viktorą Andriušį, Vladą Mickūną, Antaną ir Oną Vileniškius.

Per tylųjį subatvakarių dešimtmetį į JAV atvyko nemažai naujų lietuvių - laikinai ar nuolat gyventi. Šios vasaros pabaigoje susibūrė buvusieji (R. Veitas, Z. Krukonienė, V. ir G. Čepai, B. Banaitienė) ir naujieji (D. Senutienė, D. Jaudegytė, D. Giniūnaitė, E. ir R. Matulioniai, E. Girdauskienė, R. ir V. Bazikai, S. Janušonis, E. Karalytė) entuziastai, ir jiems kilo idėja atgaivinti subatvakarius, kurie vyks 1-2 kartus per metus. Pirmąjį atgaivintą subatvakarį suorganizavo ALTS Bostono skyrius ir nauja, internetiniu būdu susibūrusi "JAV šiaurės rytų lietuvių" bendrija (ŠRB): http://www.tinklas.net/srb. Trumpai tiems, kas pirmąkart girdite apie šią bendriją. Ji jungia visus lietuvius, laikinai ar nuolat gyvenančius JAV šiaurrytinėje pakrantėje: besimokančius Lietuvos studentus, visų kartų išeivius, neseniai nuolatiniam gyvenimui atvažiavusius iš Lietuvos, ir visus kitus, laikančius save lietuviais širdimi. Ši bendrija kasdien keičiasi ir nariu tapęs ne vienas kitose JAV valstijose, Europoje ar net Lietuvoje gyvenantis tautietis.

Subatvakario prelegentė p. Milda Bakšytė-Richardson

Žvakėmis papuoštoje salėje, susirinkusius dalyvius pasveikino R. Veitas, o patį subatvakarį pravedė Z. Krukonienė. Pirmiausia trumpai buvo pristatytas knygos "Lietuvos kaimo trobesių puošmenys" autorius – dr. Jurgis Gimbutas, prieš porą metų atšventęs savo 80-metį. J. Gimbutas buvęs Vytauto Didžiojo universiteto Statybos fakulteto absolventas, o sunkiomis karo sąlygomis sugebėjęs parašyti disertaciją apie Lietuvos kaimo XIX a. architektūrą. Karai ir okupacijos laužė, genėjo, rovė iš šaknų, sklaidė po visą pasaulį žymius mokslininkus, visuomenininkus, menininkus, rašytojus, tačiau J. Gimbutas išlaikė visus išbandymus. Išryškėjo jo įvairiapusė asmenybė: be pagrindinio inžinieriaus darbo, jis rašė straipsnius įvairiuose spaudiniuose ("Technikos žodis", "Inžinieriaus kelias", "Tėviškės žiburiai", "Kultūros aidai" ir kituose), buvo ne vienos organizacijos pirmininku ar nariu, patardavo jaunesniems, ištiesdavo jiems pagalbos ranką. Viešnagių Lietuvoje metų daug keliavo po kaimus ir kaimelius, stebėjo,

(nukelta į 7 psl.)

Smuikininkas iš Lietuvos - Dainius Puodžiukas ir pianistė iš Japonijos - Ayako Yoda

VLADAS BRAZIŪNAS

Vermonto vertikalė, 2
arba
Žalio vermuto gurkšnis
Žaliakalny

(atkelta iš 3 psl.)

Tai ne santvarka, o istorijos anomalija, nesusipratimas, pasmerktas neišvengiamai žūčiai, išnykimui, žmonijos prakeiksmams palydint". Griežtas Baltušis, bet teisingas. Tai kas, kad nežinojo ką šneka.

Suskambo – triskart varpai. Varpas. Tyliai, dusliai. Kurios iš vakar vakare mudviejų skaičiuotų bažnyčių?

Priedėlinio Lietuvos *Gyvenimo* horoskopas mudviem su A., abiem vandeniams, tądien pranešė: "Diena pasižymės kontaktų gausa. Galbūt sulauksite pakvietimo į pobūvį". Kurgi ne! Buvom sulaukę. Reikėjo taigi šiandien būt ne Vermonte, o Vilniuj, Mokytojų namuos, kur bičiuliai mini Vilniaus universiteto kraštotyrininkų ramuvos 30-metį: pirmas oficialus ramuvos renginys – 1970 m. kovo 4 d. Martyno Mažvydo atminimui surengtas vakaras; jame apie lietuvių raštijos pradininką pasakojo profesoriai Jonas Palionis ir Jurgis Lebedys (beje ir deja, jis tų metų vasarą netikėtai ir mirė). Tokia ramuva – "Jėzaus Kristaus superžvaigždės", to ne tik muzikos, ne tik kultūros reiškinio, bendraamžė. Kultūros, paradoksiškai ir neatplėšiamai susijusios su tuometiniu antikultūriniu jaunimo (pirmiausia Amerikos) judėjimu; Ryszard Legutko jį vadina "minia vidujai (ir išoriškai) apsileidusių ir už laiko ribų gyvenančių jaunuolių", manipuliuojamų, beje, ir rokenrolo žvaigždžių, taigi muzikos verslininkų, ir politikų – politikos verslininkų. Ramuva nelygintina: ji – antirežiminis, antiokupacinis judėjimas – be tuštybės, be savireklamos (dabar matyti – kukli net nusikalstamai: šiaučius be batų; bent teisybės vardan būtina ramuvos veiklos kronika, paskiau ir analizė), užtat vidujai pilnatviška; aiški buvo ir tebėr etninė, etnoekologinė jos narių sąmoningumo trajektorija.

Gerai pranešė horoskopas. Ir perspėjo paslaugusis: "Saugokite sveikatą". Įdomus daiktas tie horoskopai. Juos spausdinančiame laikrašty dabar dirba buvęs kito, linksmo, bet nelinksmai bankrutavusio savaitraščio redaktorius. Ir UAB šefas, taigi spaudos verslininkas. Tai jis andai siūlė man – kaip jūs manot, ką? – rašyti (= paistyti) horoskopus! Gal ir sau būčiau tada išsipranašavęs: dings tavo visi pinigėliai, kruvinai čia uždirbti užrašyti, prašaps pinigėliai, prašaps ir redaktorius malonusis, nė akių neberodys.

Laiškas namo:

Per televizorių pažiūrėjom, kaip žaidžia Sabonis. Kaip laikos vis apstumdomas Shaquille O'Neal'o, tos nenustygstančios masės – ne juokas, pusantro šimto kilogramų! Vakar vakare, kol visai nuknebom, žiūrėjom "Jėzaus Kristaus superžvaigzdės" videofilmą. Nepaprastai įspūdingas. Sakėm, šiandien baigsim žiūrėti.

Miestelis, kaip minėjau, labai nedidelis, jis taip nežymiai perauga į jau universiteto (na, koledžo: studijos – tik iki bakalauro) miestelį. Ten, žinoma, jau ir didelių modernių namų, ir visa kita, bet dar daugiau plačių išpuoselėtų pievų, parko, žalumos. Miestely, pačiame Middlebury, irgi. Mano mėgstamiausia vieta – perėjus per gatvę, toks mažytis kelių suoliukų skverelis su žaliu fontanu, ant baisiai skaidraus vandens dugno – (žal)varinės monetos, – mesim išvažiuodami ir mes lietuviškų centų... Gražu, kai iškilmingai (pavyzdžiui, koledžo prezidentas) taria tavo sūnaus vardą pavardę ir – *Lithuania*!.. Regis, ir Lietuva girdėt turėtų. Bet nei ji (jos valdininkai) siuntė, nei centą kada davė, t.y. investavo, nei jai (jiems!) rūpi. Didžiajai rytdienos ceremonijai vakar parsinešė tamtyč skirtą togą, plačiakraštę kampuotą kepurę. Gavo elektroninį pranešimą, kad jiems, dušimtajai laidai, baigimo iškilmės vyksiančios lauke. Dabar reikia tik melstis, kad nebūtų lietaus. Šiaip – tai šilčiau, tai vėl žvarbiau, tai saulutė pašviečia, tai vos vos palynoja. Tikro lietaus, kad ką nors sutrukdytų, ačiū Dievui, kol kas nebuvo. Kad tik "nesuveiktų" Didysis Kiaulystės Dėsnis!

Šiandien visokiose irgi nemažose iškilmėse mačiau keletą šunų. Lietuvoj neįsivaizduojamas dalykas! Net po kavinę bindzinėjo du šuneliu, kiek mažesniu už mūsų juodvilkę Kuosą, bet ganėtinai dideliu. O vaikai sau lakstė, visiški žindukliai – verkšleno ir vebleno įvairiuose šventiškuose koledžo susibūrimuose – ir bendruose, ir atskirų departamentų, – niekam nė į galvą, kad gal šunims trainiotis, kūdikėliams knerkti čia ne vieta; va taip!

Pasižiūrėjom, kaip prakišo Sabonio komanda:

gerai gyvena amerikonys:
jiems po ekraną laksto Sabonis
(arba, beje ir deja:
jiems iš ekrano stena Sabonis)

Eisim dabar vėl pasivaikštinėti po tą gaivų, lietaus nukrapnotą temstantį miestelį. Dabar jis gyvesnis: pas studentus, – baigiančius, šiaip studentų jau nebematyti, – suvažiavę tėvų, senelių, giminių ir artimųjų...

Dar namie, Lietuvoj, žinojom, jog grįždami visą dieną turėsim praleist Londone. Užtat ir dabar čia mano minutinių pertraukėlių, – ištisos gyvenimo pertraukos pertraukėlių, – lektūra – iš Dianos B. tamtyč pasiskolintas "Londonas", toks "Alma littera" išleistas vadovas turistams. Bet tas skaitymas veltui: Darius sakė viską glausčiau ir mums parankiau nuaiškinsiantis. Čia gal nuveš į Burlingtoną, gal į Bostoną, gal vienai dienai ir nakčiai apsistosim Niujorke. Nuvažiuosim Vašingtonan, pravažiuosim pro Baltimorę, kur gyvendamas apie baltus rašė Alfonsas Nyka-Niliūnas.

(bus daugiau)

Sveikatos kertė

Ar sveika nevalgyti mėsos?

Pastaruoju metu galima vis dažniau sutikti žmonių, kurie nevalgo mėsos, laikosi įvairių dietų. Dieta - laikinas dalykas, ji nutukusiam pataiso savijautą, susirgusiam padeda išvalyti organizmą. Tačiau ar tinka lietuviui, nuo seno gyvenančiam aplinkoje, kur valgoma mėsa, tapti vegetaru?

"Žmogui nėra skirta būti vegetaru, nes jis yra daugiaėdis padaras, - taip susiklostę nuo seno. Didžiąją dalį kasdieninio mūsų valgio sudaro augalinės kilmės maistas, tačiau žmogaus žarnynas nėra pritaikytas virškinti celiuliozės: žolės, lapų ir pan. Žinoma, galima taip sutvarkyti savo mitybą, kad gautume visko ir maitindamiesi vegetariškai. Tačiau "vegetarizmas atėjęs iš pietų kraštų, kur žmonės gali suvalgyti ką tik nuraškytą vaisių ar daržovę, - sako kolega, gydytojas Alvydas Cikanavičius. - O kuo toliau į šiaurę, tuo galimybė visus metus valgyti šviežią maistą mažėja".

Tačiau bet kokia teorija ar atradimas yra tik dalis tiesos. Medikas, pritaikęs naują gydymo metodą, negali būti visažinis ir visagalis, juolab kad medicina yra įvairialypis mokslas. Tam žmogui ir duotas protas, kad jis sugebėtų atsijoti ir pasiimti tik tai, kas naudinga. "Mityba yra labai individualus dalykas - kas tinka vienam, gali visai netikti kitam. Galima valgyti kaip drambliui ir iš maisto negauti sveikatai naudingų medžiagų, o kartais galima maitintis labai saikingai ir puikiausiai jaustis. Deja, motinėlė gamta mums, gyvenantiems vidurinės platumos juostoje, nesuteikė galimybių nevalgyti gyvulinės kilmės produktų," - dalijosi mintimis A.Cikanavičius.

Bemėsiu valgiu galima pagadinti sveikatą

"Kad nevalgydamas mėsos lietuvis susigadins sveikatą, nėra absoliuti dogma, - vegetaras gali net numirti sveikas", - juokauja gyd. A.Cikanavičius. Tačiau jis įsitikinęs, kad daugumai bent jau Lietuvoje gimusių ir užaugusių vegetariškai besimaitinančių žmonių laikui bėgant atsiranda sveikatos problemų. Kodėl? Atsakymas paprastas: organizmui ilgainiui ima trūkti baltymų, o kartu ir aminorūgščių, - visų gyvybės formų pagrindo. Todėl norėdami jų gauti pakankamai, turime valgyti mėsos. O jei žmogaus organizme vykstančioje cheminių reakcijų grandinėje ko nors po truputį trūksta, šis trūkumas gali pavirsti nesveikata. Tokie procesai kiekviename organizme vyksta skirtingai, todėl sveikatos sutrikimo požymius galima pajusti tik po metų, penkių ar dešimties. "Taigi galbūt iš šimto ir atsiras žmogus, kuris idealiai tinka būti vegetaru. Tai galima sužinoti tik pabandžius nevalgyti mėsos, o nepradėti nuo nuostatos: "Šiandien valgau mėsą ir geriu alų, o nuo rytojaus gersiu tik vandenį". Reikia pačiam žmogui susigaudyti, ką jam geriausia valgyti ir ko nevalgyti. *(bus daugiau)*

Dr. Raimundas Berkmanas

Sriubos

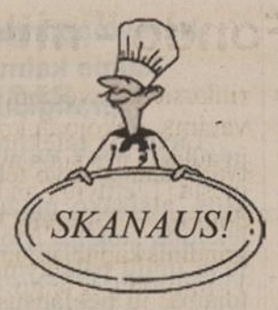

Daržovių sriuba

300 g kopūstų,
3 morkos,
10 mažų svogūnų,
350 g aguročių,
2 stiklinės vandens,
2 puodukai daržovių sultinio,
5 pomidorai,
10 išskirstytų brokolių galvučių,
druskos, pipirų,
pagal skonį smulkiai supjaustytų baziliko arba petražolių,
truputį riebalų.

Morkas nuskutame, svogūnus nulupame. Supjaustome kopūstus, smulkiai supjaustome morkas, svogūnus, aguročius. Viską sudedame į puodą. Įpilame vandens, keletą minučių su trupučiu riebalų paviriname. Puodą uždengiame ir dar paviriname 5-8 min. Pomidorus supjaustome ketvirtadaliais, juos ir brokolių galvutes įdedame į puodą, dar paviriname, kol bus minkšti. Patiekiame su duonos riekutėmis ar virtomis bulvėmis.

Morkų-bulvių sriuba

500 g bulvių,
250 g morkų,
1 l vištienos sultinio,
150 g grietinės,
2 šaukštai migdolų,
druska, pipirai,
malta kalendra,
imbieras pagal skonį.

Bulves, morkas nuskusti, smulkiai supjaustyti ir 20 min. virti vištienos sultinyje. Viską sutrinti į tyrę, sudėti grietinę. Pagardinti druska, pipirais, malta kalendra ir imbieru. Keptuvėje be riebalų pakepinti migdolus. Prieš patiekiant sudėti į sriubą.

Anglų kalbos pamokėlės

***Depend on* - priklausyti nuo ko nors**

I have not got the car, so I have to depend on the buses.

How much is produced depends on how hard we work.

***Consist of* - susidėti iš**

The committee consists of ten members.

This mixture consists of flour and water.

***Be late for* - vėluoti į**

You are late for a work.

Is she always late for meetings?

***Leave for* - išvykti į**

The train leaves Kaunas for Vilnius.

When did you decide to leave for Miami?

***Famous for*- įžymus kažkuo**

New York is famous for its skyscrapers.

What is your town famous for?

Punsko lietuviams - alytiškių parama

Alytaus rajono valdžia skyrė 5 tūkst. litų Punsko (Lenkija) lietuvių kultūros namams, kad jie galėtų pasiimti tautinius drabužius, kuriuos prieš metus pasiuvo Kauno bendrovė "Audėjėlė". Šiais drabužiais pasipuoš Punsko liaudies ansamblio "Jotva" jaunieji šokėjai. Alytiškiai norėtų, kad šios jų investicijos atsipirktų dar glaudesniu kultūriniu bendradarbiavimu su Punsko lietuviais. Miroslavo seniūnas Jonas Juravičius, seniai draugaujantis su Punsko lietuviais, primena, kad per 1991-ųjų ekonominę Lietuvos blokadą punskiečiai kiek išgalėdami stengėsi padėti Lietuvai: rinko pinigus į blokados fondą, pirko benziną ir siuntė į Lietuvą, tačiau tada benzinvežį sulaikė rusų pasieniečiai ir benziną pavogė. Tad šią alytiškių paramą galima pavadinti maloniu skolos grąžinimu po 10 metų.

Lietuvo rytas

Nauja vandens jėgainė

Skuode ant Bartuvos upės pradėjo veikti pirmoji vandens jėgainė Klaipėdos apskrityje. Per metus ši jėgainė pagamins milijoną kilovatvalandžių elektros energijos. Vienos kilovatvalandės kaina 25 centai. Tikimasi, kad jėgainės statyba atsipirks per 10 metų. Per tris su puse mėnesio pastatyta jėgainė kainavo per 720 tūkst. litų. Tuo pačiu pagražėjo ir Skuodo tvenkinys - sutvarkyti paplūdimiai, pylimų šlaitai, įrengta graži lygi aikštelė, kuri pavasarį taps mėgstama ir lankoma skuodiškių. Jėgainėje dirbs trys keturi žmonės.

Lietuvos radijas

"Via Baltica" Lietuvoje

Baigtas tarptautinio "Via Baltica" kelio pirmas rekonstrukcijos etapas Lietuvoje. Dabar beveik visa 270 km automagistralė, besidriekianti nuo Latvijos sienos per Pasvalį, Panevėžį, Kauną, Marijampolę, Kalvariją, prie sienos su Lenkija atitinka tarptautiniams keliams keliamus reikalavimus. Šiuo keliu per parą vidutiniškai pravažiuoja 6300 automobilių. Š.m. lapkričio 24 d. atidaryti nauji "Via Baltica" magistralės ruožai: Marijampolė-Mauručiai ir Sitkūnai-Kėdainiai.

Vakarų ekspresas

Informacija turistams- ištisą parą

Nuo lapkričio bet kuriuo paros metu į Alytų, Druskininkus, Lazdijus, Daugus, Varėną, Merkinę ar Veisiejus atvažiavę turistai čia pastatytuose devyniuose terminaluose gali gauti būtiniausią informaciją apie viešbučius, lankytinas vietas ir turizmo paslaugas teikiančias įmones Alytaus apskrityje ir Palenkės vaivadijoje, Lenkijoje. Tokių pat dešimt terminalų pradėjo veikti ir Palenkėje. Visuose terminaluose informacija teikiama lietuvių, lenkų, anglų ir vokiečių kalbomis. Ateityje, sujungus turizmo informacijos terminalus į tinklą, tikimasi, kad Alytaus apskritis greičiau integruosis į Europos ir pasaulio informacijos tinklą. Projekto "Turizmo paslaugų ir kompiuterinio informacinio tinklo sukūrimas Lenkijos ir Lietuvos pasienio regione" kainavo 312 tūkst. eurų. Iš jų 247 tūkst. eurų skyrė PHARE - CREDO fondas, o likusią sumą pasidalijo ir įmokėjo projekto autorė - Palenkės vaivadija išvien su Suvalkų žemės ūkio ir turizmo rūmais ir jo bendraautorė - Alytaus apskritis ir penkios savivaldybės.

Lietuvos rytas

MEDICINOS NAUJIENOS

80 proc. žmogaus smegenų sudaro vanduo. Nenuostabu, kad vandens trūkumas neigiamai atsiliepia sugebėjimui mąstyti. Vandenyje turėtų būti daug smegenų veiklą aktyvinančių mikroelementų - ličio, cezio, geležies, vario, molibdeno, rubidžio ir stroncio.

Avokado tamsiai žali vaisiai yra tikri riebalų sandėliai (30 proc.), tačiau didžiąją dalį sudaro nesočios riebios rūgštys, naudingos širdžiai ir smegenims. Avokado iš visų vaisių turi daugiausia vitaminų E ir B, be to, folinės ir pantoteno rūgšties.

Kauno Medicinos Universiteto Klinikos praturtėjo onkologinių ligų gydymo aparatūra. Unikalus spindulinės terapijos kompleksas kainavo apie 10 mln. litų. Taikant ligoniui spindulinį gydymą yra apšvitinamas tik navikas, nepaliečiant sveikų kūno vietų. Tos pačios ligoninės Akių klinikoje atidarytas ir Lietuvos akių donorinių audinių bankas - vienintelis toks bankas Baltijos valstybėse. Lietuvos prezidentas Valdas Adamkus, su žmona Alma lankęsis Kauno Klinikose, sakė, kad jos niekuo nesiskiria nuo kitų pasaulio klinikų.

Chicagos Universitete kasmetiniame radiologų kongrese buvo perskaitytas įdomus pranešimas apie tai, kad vyrai ir moterys gali "girdėti" tą patį, tačiau abi lytys klauso skirtingai. Nustatyta, kad vyrai klauso tik viena smegenų puse, tuo tarpu moterys klauso abiem. Dr. Joseph T. Lurito iš Indianos Universiteto, pasiremdamas paskutiniaisiais fMRI tyrinėjimais, patvirtino, jog vyrai beveik visada klauso kairiąja smegenų puse, kuri siejama su muzikos atlikimo ir erdvinių santykių funkcijomis. Tuo tarpu dešinioji pusė valdo klausymą ir kalbą. Ši naujiena gali būti naudinga smegenų chirurgams.

Niekas neginčija, jog reguliari mankšta ar sportinis krūvis yra sveikas ir nepaneigiamas dalykas. Tačiau specialistai nustatė, jog sunkumų kilnojimas ne visuomet yra naudingas. Dr. Bruce Hale, iš Maine Universiteto, ištyręs 89 britus, priėjo išvados, kad ši sportinė veikla dažnai tampa nesveika aistra, pereinanti į maniją.

Nors amerikiečių farmacinės kompanijos ir žadėjo sumažinti brangius vaistus sergantiesiems AIDS skurdžiose pasaulio šalyse, medicininės paramos vis dar nepakanka, lapkričio 28 m. pareiškė kelios nepriklausomos grupės, tarpininkaujančios trečiojo pasaulio valstybėms, besigrumiančioms su AIDS epidemija. Dr.Anne-Valerie Kaninda, priklausanti grupei "Daktarai be sienų", sakė, jog vienintelis kraštas, kuriam įsigaliojo AIDS vaistų sumažinimo sutartis, yra Senegalas ir kad yra būtina nedelsiant suteikti 95% vaistų nuolaidą visoms neišsivysčiosioms pasaulio šalims.

Antrasis nacionalinis simpoziumas, skirtas bioterorizmui, padarė išvadą, jog nors JAV vyriausybė rimtai sprendžia bioterorizmo problemą, biologinis ginklas nesunkiai įveiktų amerikiečius. "Daugelis ekspertų mano, kad tai tik laiko klausimas, kol Jungtinės Valstijos ar kokia kita šalis nukentės nuo rimto bioteroristinio užpuolimo", sakė dr. D. A. Henderson, Johns Hopkins Centro Civilinės gynybos studijoms direktorius.

Gimtinė artesnė
Kelionė greitesnė
Kišenė pilnesnė

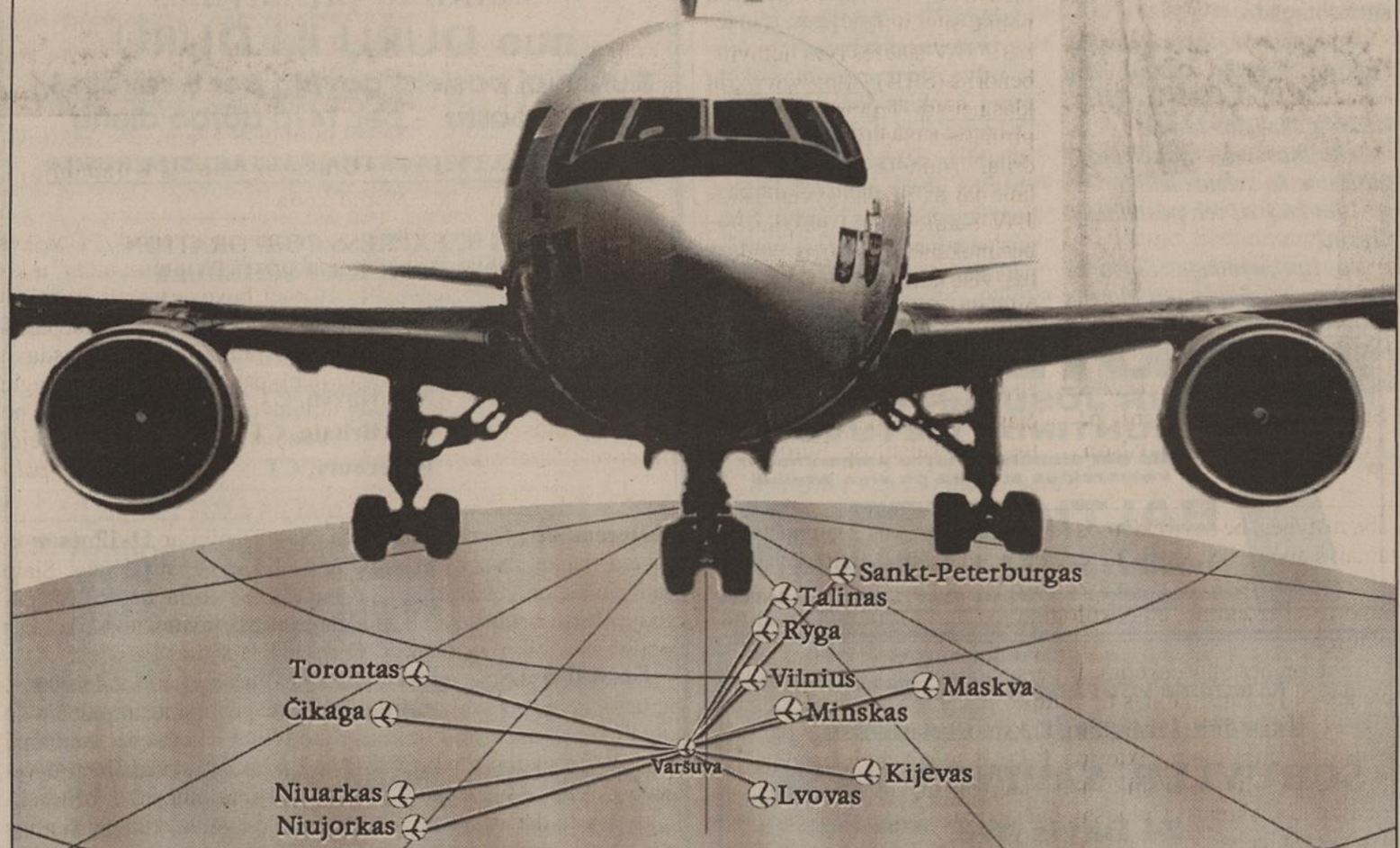

LOT skrydžiai žymiai priartino Centrinę ir Rytų Europą.
Naujas tvarkaraštis įgalina keliauti greičiau ir maloniau.
Persėdimas - tarsi lengva mankšta kojoms.
Kainos - pačios žemiausios, taigi, skrisdami LOT, nenuskriausite savo piniginės.

Lenkijos Avialinija LOT nuskraidins jus ten, kur reikia, be to, aptarnaus aukščiausiu lygiu. Neveltui jau eilę metų LOT pelno geriausios Centrinės ir Rytų Europos avialinijos vardą. Mes garsėjame mandagiomis stiuardesėmis, svetingumu, kokybišku aptarnavimu ir nepralenkiama virtuve. Naujausi, moderniausi lėktuvai iš Niujorko, Niuarko, Čikagos*, Toronto nuskraidins jus tiesiai į Varšuvą. Lengvas, malonus persėdimas šiuolaikiniame Varšuvos aerouoste, ir... po lėktuvo sparnais jau matosi Vilniaus bokštai.
Su LOT - ir arčiau, ir pigiau.

*LOT bendrauja su American Airlines, taigi, galite patogiai susisiekti su dar 14 JAV miestų.
Skambinkite mums arba savo kelionių agentūrai, o taip pat aplankykite mūsų internetinę svetainę: www.lot.com

POLISH AIRLINES
LOT
Informacija ir rezervacijos:
1-800-223-0593
LOT TICKETSONLINE®
www.lot.com

Taktinis treniruoklis pakeis mūšio lauką

Lapkričio 22 d. Nemenčinės karių profesinio tobulinimo centre atidarytas taktinio treniruoklio kompleksas. Pusę milijono litų kainavusio treniruoklio įrangą įsigyti padėjo Danijos Karalystė. Analogiškus treniruoklius danų specialistai prieš porą metų jau įrengė Latvijoje ir Estijoje. Taktinis treniruoklis - tai tarsi didelis "Monopolis", kurį "žaidžia" karo vadai, čia yra didelė žemėlapių salė, stumdomos "fiškės" - kariniai vienetai, didžiuliame ekrane imituodami mūšį važiuoja tankai, atakuoja sraigtasparniai, galinga salės audiosistema sukuria mūšiui būdingą kakofoniją su sprogimais, šūksmais ir automatinių ginklų kalenimais. Vadai, sėdintys salėje, po žemėlapį žvalgosi žiūronais, radijo, kompiuteriniu ir telefoniniu ryšiu siunčia įsakymus savo štabams. "Štabų" tarnyboms darbo vietos - atskiros kabinos - įrengtos kitoje salėje sujungtoje su pagrindine audio, video, radijo ir kompiuteriniu ryšiu. Jų darbas - gavus įsakymą duoti nurodymus žemesnio lygio vadams, atlikti reikalingus paskaičiavimus, pasirūpinti šaudmenimis, transportu, maistu, degalais, išžvalgyti vietovę, atsižvelgti į oro sąlygas ir t. t. Tokiu principu vadai mokosi virtualiame mūšyje, nenaudojamas personalas, neeikvojami degalai, neniokojama poligonų gamta, neišleidžiami pinigai. Be abejo, tikros pratybos poligonuose vyks ir toliau: kariai treniruosis praktiškai, o štai vadams, tai nebūtina - jie savo pasirengimo lygį galės palaikyti tokiomis virtualiomis pratybomis. Kaip sakė Taktikos treniruoklio viršininko pavaduotojas kpt. Zbignevas Žulonas, po mėnesio šiame treniruoklyje prasidės pratybos, planuojamas treniruoklio užimtumas - dvejos pratybos per mėnesį. Šis treniruoklis yra universalus, juo treniruotis gali ne tik kariai, tačiau ir civilinės saugos daliniai, medikai, ugniagesiai, laivynas, gelbėjimo tarnybos, policija ir kitos specialios tarnybos. **BNS**

Batų valymo mašinų paklausos dar nėra

Nepaisant gana lietingo klimato ir vis dar pasitaikančių purvynėlių, Lietuvoje kol kas dar nepopuliaru turėti įstaigose batų valymo mašinas. Pasak šių mašinų pardavėjų, Lietuvoje kontoros taupo kiekvieną centą. Kauno bendrovė "Milara" vokiškas batų valymo mašinas "Heute" dažniausiai įsiūlo viešbučiams. Per ketverius metus pavyko parduoti tik 40 nebrangių, 2000 litų kainuojančių įtaisų. Kol kas šių įrengimų nepasigenda savo kontorose ir verslininkai, nepavyksta įsiūlyti ir teatrams. Vilniaus bendrovė batų valymo įtaisus yra įsiūliusi didiesiems bankams, viešbučiams. Ji siūlo trijų modelių mašinas, kainuojančias 2000 litų ir daugiau. **Verslo žinios**

Naršymas internete kaime kainuos brangiau

"Lietuvos telekomas", pertvarkydamas savo telefono tinklus, atsisako mažų vietinių telefono stotelių ir orinių telefono linijų palaikymo. Gyventojams, jų neklausus, paprasti telefono aparatai keičiami į radijo telefono aparatus, veikiančius senovine NMT 450 technologija. Deja, naudojant šiuos radijo telefonus, interneto ryšys neįmanomas. Kaimų gyventojams, norintiems naršyti internete, teks naudotis bendrovių "Bitė" ar "Omnitel" GSM ryšio paslaugomis, kurios yra bent 10 kartų brangesnės.

L.S.

Lietuvių Fondo pokylyje 2000.XI.4 (iš k. į deš.): Povilas Kilius, Alė Razmienė, ambasadorius Stasys Sakalauskas, Jūratė Sakalauskienė, konsulas Vaclovas Kleiza, Algirdas Ostis, dr. Antanas Razma

Balsai iš Lietuvos

Žmogaus orumo erdvė

VLADAS BRAZIŪNAS

Neseniai išėjo tritūkstantasis *Lietuvos ryto*, didžiausio šalies dienraščio, numeris. Vis dar didžiausio, nors sumažėjęs, ir tas mažėjimas – ne vien jo skausmas: visų didžiųjų dienraščių tiražai mažėja. Ir ne tik Lietuvos. Užtat didėja regioninių, vietos, "provincijos" spaudos tiražai. Tokia bendra tendencija, statistikos fiksuojama, ir man ji patinka. "Matome, – *Literatūroje ir mene* rašo Svajus Jėčius, – gana įdomų dalyką: kai kiekvieną akimirką galima sužinoti, ką rašo didžiausi pasaulio dienraščiai, didėja susidomėjimas vietiniais reikalais". Ir nėr tai nauja ar netikėta.

Kadaise, kai buvo baigiamas statyti Vilniaus televizijos bokštas, man, rašiusiam apie tat reportažą, geranoriškai sutiko pagelbėt amžinatilsį K. Viščinis, tuometiniame Lietuvių kalbos ir literatūros institute tvarkęs Lietuvių tautosakos rankraštyną, pats profesionaliai domėjęsis anekdotais. Televizija net ir naujojon liaudies kūrybon, pasirodo, patekus dar nebuvo. Bet apie radiją paslaugusis K.Viščinis anekdotą rado.

Mato senelis, toks dar prieškarinio Punsko krašto, kad karstosi sūnūs po medžius, kažko-kias vielas tampo.

– Radijas bus, – paaiškina, – girdėsim, ką svietas kalba.

– Tai kaip aš ten pasiklausyt įlipsiu?

Na, lipt nereikėjo. Sutvarkė viską vyrai, duoda pasiklausyt ir senukui:

– Va Berlynas... O va ir Varšuva...

– Tu man geriau Smalėnus paleisk, toj Varšuvoj aš nieko nepažįstu.

Berlynų bei varšuvų dabar pilnas internetas, pilna televizija, pilni laikraščiai, ne tik didieji. O va apie Smalėnų žmones, rupius jų rūpesčius kasdienius, jiems ir kaimynams pačius svarbiausius, – apie kiekvieno savus Smalėnus kiek žmogiškiau ir terašo – Smalėnų laikraščiai.

Kiek dabar jų, vietinių, ir didesnių, kuriems ta vieta – ištisas platus regionas (kaip, sakysim, *Klaipėda*), ir mažyčių – rajonų, miestų, miestelių, jų bibliotekų, muziejų, mokyklų!.. Ir tie laikraštukai, kartais žurnaliukai, almanachai, pilni draugų, pažįstamų, giminių ir kaimynų, pilni jų istorijų ir gyvos viso krašto istorijos, – tie leidinukai smarkiai skaitomi.

Ką tai rodo? Nebegyvena, nebenori gyventi žmogus "nacionalizuotoj" – nuvertintoj, išvalytoj, nebylioj – erdvėj, kokia buvo visa sovietinė, užklojusi, užslėgusi ir to žmogaus, ir jo tėvų, protėvių gyvenamą ir gyventą erdvę, savu prakaitu mirkytą žemę, sunkias pėdas toj žemėj. Dabar ta sava erdvė jam darosi iškalbi ir svarbi. Pamažėle, nė pats to gerai nesuvokdamas, bent negalėdamas įvardyt, žmogus pagaliau vėl darosi svarbus pats sau. Atgimsta jo savigarba, asmens orumas. Atsakomybė.

RigaVen Travel, Inc.
We provide complete Travel Services
VACATIONS - TOURS - CRUISES
WITH PERSONAL RECOMMENDATIONS
and always competitive fares to
RIGA -- TALLIN -- VILNIUS
with
FINNAIR
LUFTHANSA - SAS
OR OTHER CARRIERS
"Call for Details"
INESE ZAKIS
136 W. Main St., Bay Shore, NY 11706
Tel. 631-665-4455 Fax 631-665-6164
1-800-291-8311
E-mail: RigaVen@worldnet.att.net

VILTIS - Hope
LITHUANIAN RELIEF PARCEL, INC.
368 West Broadway, Boston, MA 02127
Tel. (617) 269-4455 Fax. (617) 269-4836

● SIUNTINIŲ AGENTŪRA "VILTIS" PRANEŠA, kad konteineriai su jūsų šventinėmis dovanomis jau išsiųsti į Lietuvą. Jūsų giminėms, draugams ir pažįstamiems šios dovanos suteiks daug džiaugsmo per Šv. Kalėdas. Gruodžio mėnesį konteineris nebus siunčiamas.

● JEIGU NESPĖJOTE paruošti siuntinio, nenusiminkite. Galite pasiųsti dovanėlę Kalėdų proga pinigais. Pinigai bus pristatyti asmeniškai kartu su laišku arba kalėdine kortele. Galite įdėti ir kelias nuotraukas. Pinigus reikia pristatyti skubiam persiuntimui į "Vilties" įstaigą iki lapkričio pabaigos. Papildomos informacijos prašome skambinti telefonu: 617-269-4455.

● BESIDOMINTIEMS siuntinių persiuntimu ar kraustymusi iš Lietuvos į Ameriką. Sekantis konteineris iš Lietuvos į Ameriką planuojamas 2001 metų sausio viduryje. Informaciją galite gauti "Vilties" įstaigoje telefonu 617-269-4455.

● APIE KALĖDINĮ IŠPARDAVIMĄ parduotuvėje Amberland bus paskelbta artimiausiu laiku.

7 DIENOS
IR JŪSŲ AIR CARGO SIUNTINIAI LIETUVOJE!
Taip pat siunčiame laivu asmeninės ir komercinės siuntas po visą pasaulį
BALTIA EXPRESS
1-800-772-7624 • 1-800-262-3797
Platiname telefono kortelės skambinti į Lietuvą už 8 centus

Kviečiame visus taupyti ir skolinti iš
lietuvių įsteigto ir vadovaujamo
SCHUYLER SAVINGS BANK
24 Davis Ave.
Kearny, New Jersey 07032
Bankas švenčia 75-kerių metų sukaktį!
Pilnas ir draugiškas patarnavimas, įskaitant
* Taupymo sąskaitas, certifikatus ir IRA
* Čekių sąskaitas - asmeniškas ir komercines
* Paskolas - namų, namų remonto, Home Equity ir automobilių
* ATM naują mašiną ir korteles
* Tiesioginį pinigų deponavimą
Patogios darbo valandos,
pilnai Federalinės valdžios apdraustos sąskaitos
Kalbame lietuviškai...
Mūsų telefonai: (201) 991-0001
arba skambinkite mums nemokamai:
1-888-SCHUYLER (1-888-724-8953)

2000 žiemą visi keliai veda į
VILNIŲ
Pigiausios skrydžių kainos
Finnair ir kitomis oro linijomis iš
New Yorko Chicagos
Floridos Clevelando
Detroito Bostono
Los Angeles ir kitų miestų
* Mašinų rezervacijos
* Viešbučiai
* 9 ir 14 dienų kelionės po Lietuvą
--- Prašykite mūsų brošiūros---
Vytis Travel
40-24 235 St.
Douglaston, NY 11363
Tel.: 718-423-6161
800-778-9847
Fax: 718-423-3979
e-MAIL: VYTTOURS@EARTHLINK.NET
web site: www.vytistours.com

Atlantic Express corp.
800 - 775 - SEND ▼ 1-888-205-8851
Garantuotas, greitas ir saugus siuntinių pristatymas
nuo DURŲ iki DURŲ
Siuntiniai pasieks gavėją per 6 savaites, o oro paštu - per 14-a darbo dienų
į LIETUVĄ,LATVIJĄ,ESTIJĄ,BALTARUSIJĄ,RUSIJĄ
ATLANTIC EXPRESS CORPORATION
DECEMBER PICK-UP SCHEDULE

December 12	New Haven, CT	12-1 pm
	New Britain, CT	2-3 pm
	Waterbury, CT	4-5 pm
December 14	Elizabeth, NJ	11-12 noon
	Kearny, NJ	1-2 pm
	Paterson, NJ	3-4 pm
December 15	Philadelphia, PA	11-12 noon
	Baltimore, MD	4-5 pm
December 16	Brooklyn, NY	12-1 pm

For more information please call:
1- 888-615-2148 or 1-888-205-8851

ECONOMY AIRFARES TO VILNIUS
New York-Vilnius-New York $499 r.t.
One way to Vilnius $325
FREGATA TRAVEL
250 West 57th Street, 1211
New York, NY 10107
Tel.: (212) 541-5707

Kultūrinis subatvakaris Bostone

(atkelta iš 4 psl.)

užrašinėjo, fotografavo.

Lietuvos knygynų lentynose pasirodė ir greitai, kaip rytmetinis rūkas, išnyko, 1999 m. 1000 egzempliorių tiražu, Mokslo ir enciklopedijų leidybos instituto išleista J. Gimbuto nauja knyga "Lietuvos kaimo trobesių puošmenys", kurią pristatė vakaro prelegentė p. Milda Bakšytė–Richardson, Bostono Universiteto menų istorijos doktorantė. Mediniai pastatai sudaro reikšmingą lietuvių tautos kultūros paveldo dalį: 265 medinės bažnyčios, virš 100 koplyčių, apie 220 varpinių. Kalbėtoja pažymėjo, kad J. Gimbutas surinko pačių įvairiausių kaimo gyvenamųjų ir ūkinių trobesių, medinių bažnyčių, pastatytų pagal klasicizmo, baroko, romantizmo principus, Lietuvos miestelių kapinėse ir bažnyčių šventoriuose stovinčių koplyčių bei varpinių piešinių ir nuotraukų, kurias galėjome pamatyti rodomose skaidrėse. Knygoje surinkta net 3430 piešinių ir nuotraukų, kuriose užfiksuoti dabartinėje Lietuvoje ir už jos ribų gyvenančių lietuvių namai bei jų puošmenys: stogo skydai, vėjalentės, lėkiai, kolonos, tvorelės, langai, durys, varteliai. Kiekvieno Lietuvos krašto puošmenys turi daug savitų bruožų, todėl autorius juos suklasifikavęs pagal tipologiją, formas ir net etninius regionus. Subatvakario programą paįvairino atsiųsti šiltai laiškai–atsiliepimai, kuriuos perskaitė D. Senutienė. Kalbėtoja kartu su mumis pasidžiaugė šia įdomia ir nepaprastai turtinga ir medžiagos įvairove pasižyminčia knyga. Turbūt niekas nesuabejos, kad ši knyga turi didžiulę meninę vertę ir papildo Lietuvos mokslo ir kultūros lobyną.

Subatvakario vedėja p. Zita Krukonienė

Dr. Jurgis Gimbutas dėkoja publikai

Po paskaitos J. Gimbutas padėkojo visiems susirinkusiems.

Meninę subatvakario dalį atliko jauni, bet jau gerai žinomi muzikantai: smuikininkas iš Lietuvos – Dainius Puodžiukas ir jam akompanavusi pianistė iš Japonijos - Ayako Yoda. 1999 m. Dainius studijavo Paryžiaus Muzikos akademijoje, o šį rudenį atvyko į JAV ir pradėjo magistro studijas Bostono Universiteto Menų koledže. Dainius žinomas ne tik gimtinėje, bet ir susilaukęs pripažinimo užsienyje bei atstovavęs Lietuvą Paryžiaus P. Boulez "The 20th Century Music Academy". Žvakių liepsnelėmis pasipuošusi salė, jau nuo pirmųjų B. Dvariono pjesės smuikui ir fortepijonui "Prie ežerėlio" akordų, sukūrė magišką atmosferą, net išdykę vaikai nuščiuvo ir, ištempę ausis, klausėsi iš scenos sklindančių melodijų. Linksmai siūbavome į šonus, grojant paskutiniesiems nuotaikingiems vakaro kūriniams - J. Brahms'o "Vengrų šokiams" (No.2 ir No 5).

Z. Krukonienė padėkojo visiems susirinkusiems, vildamasi, kad tai pirmasis, bet ne paskutinis subatvakaris. Salė ir vėl atgijo lyg bičių avilys. Vieni laiką praleido kalbėdamiesi su senais draugais, kiti - susipažino su naujais lietuviais, atvykusiais net iš New Yorko ir Connecticuto valstijų, treti gurkšnojo kavutę, arbatą, valgė pyragus. Vaikų piešinių konkurso (http://www.tinklas.net/srb) nugalėtojams – Gretai ir Vinetai Žukauskaitėms ir Rokui Piragiui buvo įteikti prizai-dovanėlės.

Salėje geso šviesos, bet ne dalyvių širdyse. Kiekvienas iš mūsų praturtėjome dvasiškai. Ir kas gali pasakyti, ar tai nėra svarbiau nei užaugintas įpėdinis, pastatytas namas ir pasodintas medis? Mokslininkai dar nėra sukūrę prietaiso, kuris galėtų išmatuoti dvasinius turtus…

Vasaros prisiminimai iš Putnamo seselių sodybos

Kai vėjai drasko medžių lapus, dienos trumpėja, rytais tamsu, malonu prisiminti šviesią žalią vasarą... Gera žinia, kad ir praėjusių dienų, džiugina širdį.

* * *

Pirma dalis

Birželio vidurys. Matulaičio slaugos namų ir centrinio vienuolyno seserys bei talkininkės susirinko Slaugos namų auditorijoje atšvęsti visuotinės N. Pr. Marijos Vargdienių Seserų vyriausios kapitulos, 2000-2004 metų kadencijai išrinktos tarybos Kaune. Vyriausios vadovės tarnystės pareigos pavestos Ses. Ignei Marijošiūtei ir jos pavaduotojai ses. Eugenijai Lukošiūtei. Turbūt daugeliui yra žinoma, kad jos priklauso Šiaurės Amerikos seselių bendruomenei Putname. Jų patarėjomis tapo Lietuvos provincijos seserys Danutė Kaminskaitė ir Viktorija Plečkaitytė (prieš metus Toronte McGill Universitete baigė teologiją magistro laipsniu).

Š. Amerikos provincija liko tų pačių seserų globoje: ses. Paulė Savickaitė - vadovė, ses. Bernadeta Matukaitė - jos pavaduotoja, ses. Teresė Mieczkowski - sekretorė ir ses. Eugenija Lukošiūtė - ekonomė. Neįmanoma nesidžiaugti ir nedėkoti Dievui ir joms, kad ir toliau nesiskųsdamos neša didelį krūvį darbų.

Džiugioje nuotaikoje praleidome keletą valandų. Klausėmės iš Kauno sugrįžusių seselių Ignės, Eugenijos, Paulės ir Bernadetos įspūdžių, vaišinomės, dainavome, giedojome. Tokia nuotaika sklido iš besąlyginio pasitikėjimo Viešpačiu!

Birželio gale Putnamą pasiekė Lietuvos Provincijos dovana. Matulaičio namai sulaukė ses. Veronikos Beišytės, o Lemonto skyrius praturtėjo seselėm Danute ir Ramute. Jos prisijungė prie ses. Laimutės, jau treti metai dirbančios Pal. Jurgio Matulaičio misijoje Lemonte bei lituanistinėse mokyklose Lemonte ir Chicagoje. Po pikniko liepos mėnesį seselių sodyboje ir po 8 dienų rekolekcijų jos išvyko į Lemontą, išsiveždamos jaunatvišką juoką su pažadu, kad Kalėdom sugrįš. *(pabaiga kitame nr.)*

Talkininkė Aldona

Marijos N. Pr. Seserų kongregacijos seserys birželio mėn. Putname (iš. k. į deš.): ses. Paulė Savickaitė, Š. Amerikos seserų vadovė; Eugenija Lukošiūtė, ses. Ignės patarėja ir ekonomė; ses. Ignė Marijošiūtė, vyriausia kongregacijos viršininkė; ses. Dalia Kaminskaitė, Lietuvos provincijos tarybos narė

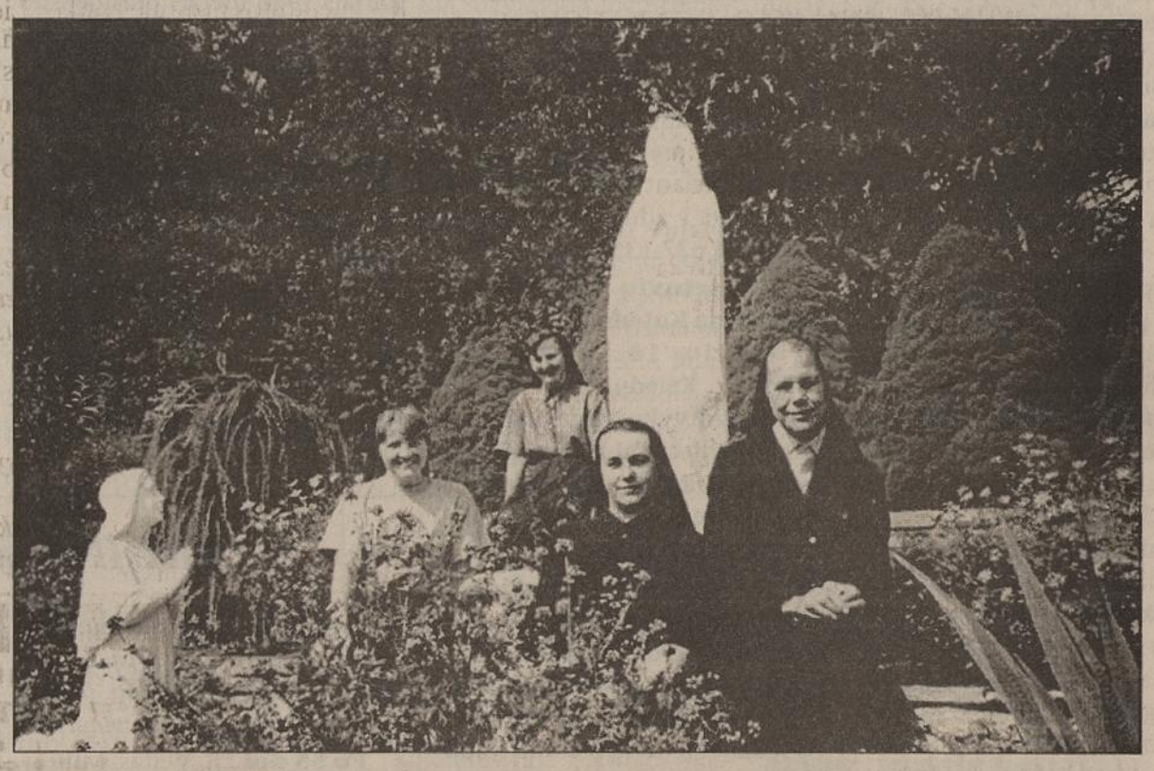

Putname prie Liurdo Marijos: (viduryje) ses. Dalia Kaminskaitė su dabar Lemonte ir Chicagoje apaštalaujančiom seselėmis (iš k. į deš.) Laimute, Ramute ir Danutė

Adventas ar "Sezonas"?

Aurelija M. Balašaitienė

Gruodžio 3 diena yra pirmasis Advento sekmadienis, pradedant Kristaus gimimo laukimą. Tai susikaupimo, rimties ir maldų laikotarpis, kurio metu negalima kelti triukšmingų pokylių ar linksmų švenčių su šokiais. Deja, gyvename krašte, kuriame yra skelbiama religijos laisvė, tačiau draudžiami religiniai simboliai ir vis dar tebekovojama su įstatymu, draudžiančiu mokyklose iškabinti Dešimtį Dievo įsakymų. Kodėl? Juose aiškiai sakoma "nevok" ir "nežudyk", tai gal televizijoje ir visoje kitoje žiniasklaidoje sumažėtų žmogžudžių bei plėšikų istorijos, apsuptos komerciniais skelbimais.

Viso pasaulio krikščionys ruošiasi Kristaus gimtadieniui, o mūsų šeimos planuoja tradicines Kūčias, dovanas vaikučiams ir artimiesiems. Deja, šitame krašte komercija vyrauja visose srityse, tai ir prieškalėdinis laikotarpis jau pradeda skęsti prekybinių skelbimų tvane. Taip vadinamas "prieškalėdinis sezonas", kuris prasidėjo nuo Padėkos dienos, tampa "apsipirkimo sezonu", o statistikos duomenys rodo, kad per tą "sezoną" prekybininkai gauna daugiau pelno negu per ištisus metus. Vietinės spaudos dienraščiai jau taip perkrauti reklamomis, kad juos net sunku pakelti. Jų centre nuolatos rodoma švento Mikalojaus karikatūra, tapusi "Santa Claus", sutrumpinus "St. Nicholas" originalą. Juvelyrinių, maisto bei drabužių krautuvių skelbimuose talpinami neva tai nuolaidų kuponai, papigintomis kainomis siūlant bet kokią prekę. Tokiu būdu suviliojami būsimieji pirkėjai, nors nurodytos "nuolaidos" ne visada atitinka tikrovę.

Taip pat jau paštu pasipylė didelis kiekis labdaringų aukų prašymų, prie kurių dažnai pridedamos "dovanos", kaip ateinančių metų kalendoriai ar kalėdinių sveikinimų atvirukai, kurių dalis atsidūrė mano šiukšlių maiše, nes juose nieko nėra, kas simbolizuotų Kalėdas, Kūdikėlio gimimo šventę. Vienoje atvirukų siuntoje buvo daugybė "sniego senių" su didžiulėmis morkomis nosies vietoje, o kituose voliojosi rangūs katinai, pešėsi šuniukai... Karikatūros ir žemo skonio "menas" tik parodo šių dienų nepagarbą tai nepaprastai reikšmingai krikščionių šventei. Tiesa, kad miestų centruose bus oficialiai uždegamos eglutės, tačiau jų nedabina jokie reikšmingi kalėdiniai simboliai, o viešose vietose draudžiama įrengti prakartėles. Dažnokai šalia tų eglučių stovi dideliu maišu apsikrovęs "Santa", o aplink mirguliuoja prekybininkų reklamos.

Savaime suprantama, kad niekas negali apsieiti, neapdovanojęs savo vaikų ar kitų šeimos narių kalėdinėmis dovanomis, tuo išreiškiant konkretų džiaugsmą, švenčiant tą nuostabią krikščionišką šventę. Tačiau dovanos neprivalo užgožti kalėdinės dvasios, ją skandinant "apsipirkimo" potvynyje. Sutikime Kalėdas su derama rimtimi, malda ir meilės atnaujinimu savo artimiesiems ir bičiuliams, o į "sezoną" pažvelkime abejingomis akimis, nors vis tik privalome kuo nors pradžiuginti savo vaikus ir artimuosius. Turime ieškoti "auksinio vidurio".

Bostono Lituanistinės Mokyklos

KALĖDINĖS EGLUTĖS VAIDINIMAS

įvyks gruodžio 10 d., 1 val. po pietų

South Bostono Lietuvių Piliečių Klube

įėjimas - 5 dol.

Kviečiame visus dalyvauti.

Ekspertai neturi žinių apie branduolinę kontrabandą per Lietuvą

(atkelta iš 1 psl.)

Ignalinos atominės elektrinės, Fizikos instituto, Radiacinės saugos centro ir VATESI.

Seminaras surengtas, nes Vakarų šalyse labai susirūpinta branduolinių medžiagų kontrabanda ir nelegaliu jų naudojimu. Todėl bandoma suvienyti visas suinteresuotas valstybes, siekiant užkirsti kelią branduolinei kontrabandai. **Omnitel Laikas**

Į Baltijos Gynybos koledžą įkalta paskutinė vinis

(atkelta iš 1 psl.)

šalių. Studentai daug laiko skiria darbui grupėse - sindikatuose ir individualiam pasiruošimui. Net 11 savaičių kursų dalyviai keliauja po įvairias Baltijos regiono ir kitas šalis vietoje susipažindami su regiono gynybos specifika, rengdami praktinius tų vietovių gynybos planus. Visi užsiėmimai koledže vyksta anglų kalba. BALTDEFCOL koledžas - puiki galimybė Lietuvai pagal vakarietiškus standartus parengti aukštesnio rango karininkus. Analogiški mokslo metai užsienio karo koledže valstybei kainuotų apie milijoną JAV dolerių už asmenį, tuo tarpu dabar Lietuva sumoka tik karininkų pragyvenimo išlaidas.

KAM informacija

A.†A.

PETRONĖLĖ ORINTAITĖ JANUTIENĖ

mirė 1999 m. gruodžio 16 d. Los Angeles, California. Palaidota 2000 m. birželio 10 d. Kudirkos Naumiesčio kapinėse.

Minint mirties metines Šv. Mišios bus aukojamos:

gruodžio 15 d., 7 val. vak. - Kudirkos Naumiesčio Šv. Kryžiaus Atradimo bažnyčioje (šeimos prašymu);

gruodžio 16 d., 8 val. - Los Angeles Šv. Kazimiero parapijos bažnyčioje (šeimos prašymu);

gruodžio 16 d., 8:30 val. - Kaune, Šv. Juozapo bažnyčioje (Irenos Janutaitės prašymu);

gruodžio 17 d., 1 val. popiet - suma Kudirkos Naumiesčio Šv. Kryžiaus atradimo bažnyčioje (Keturnaujienos mokytojos Angelės Jasaitiesnės prašymu).

Maloniai kviečiame, kas gali, dalyvauti Šv. Mišiose, prisiminti velionę rašytoją Petronėlę Orintaitę Janutienę.

Vyras Kazys Januta ir
sūnus Donatas su šeima

Kapinėse paminklo atidengimas ir pašventinimas numatomas 2001 m. birželio mėnesį.

DARBININKAS

341 Highland Blvd.
Brooklyn, NY 11207

E-mail: Darbininka@aol.com

Redakcija ..... (718) 827-1352
Redakc. FAX .. (718) 827-2964
Administr. ..... (718) 827-1351

Spaustuvė ..... (718) 827-1350
Vienuolynas ... (718) 235-5962
Vyskupas ..... (718) 827-7932
Salė (kor.) ..... (718) 827-9645
Salės adm. ..... (718) 235-8386

Gruodžio 8 d., penktadienį, yra **Švč. Mergelės Marijos Nekalto Prasidėjimo šventė.** Katalikai tą dieną privalo išklausyti Mišias (Holy Day of Obligation).

Antras Advento sekmadienis - gruodžio 10 d.

Vysk. Paulius A. Baltakis, OFM, š. m. gruodžio 24 d., 10 val. vak. aukos **Bernelių mišias Apreiškimo parapijoje** Brooklyne.

"Darbininko" spalvotas 2001 m. kalendorius jau siuntinėjamas. Jis yra su didesniais skaičiais (panašus į pernykštį). Kartu yra įdėtas administratoriaus laiškas su atkarpėle, kurią bus patogu panaudoti užmokant už prenumeratą, bus įdėtas ir atsakymui vokelis.

Viešpaties Atsimainymo parapijos žinios

Tradicines Kūčias gruodžio 17 d. tuojau po 11:30 val. mišių parapijos salėje ruošia Lietuvos Vyčių 110 kuopa. Kaina 15 dol. Užsisakyti vietas skambinant Elenai Matulionytei tel. 718 326-3398.

Charles A. Markey lapkričio 27 d. buvo oficialiai paskirtas teisėju Queens County civiliniame teisme. Klebonas **kun. James Ted Rooney** toje ceremonijoje perskaitė invokaciją. Teisėjas C. A. Markey ir jo žmona Assemblywoman Marge Markey yra mūsų parapijos pavyzdingi parapijiečiai, daug prisidėję prie gatvės vardo pakeitimo į Msgr. Frank Bulovas Avenue.

Išpažintys yra klausomos kiekvieną šeštadienį nuo 4 iki 4:45 val. p.p. Išpažintį galima atlikti lietuvių arba anglų kalbomis.

Leopoldas Markus (Markevičius), gimęs Vokietijoje, paskutiniu laiku gyvenęs Woodhaven, NY, mirė š. m. lapkričio 21 d. savo bute, sulaukęs 54 metų amžiaus.

Buvo pašarvotas Shalins laidotuvių koplyčioje. Palaidotas lapkričio 25 d. Cypress Hills kapinėse, šalia anksčiau mirusių tėvų. Jaunas būdamas priklausė skautams, bet paskutiniu laiku buvo vienišas ir su niekuo nebendravo. Liko sunkiai serganti teta Sofija Jagminaitė ir giminės Lietuvoje: Leopoldas Jagminas, Henrikas Jagminas ir Algis Markevičius. Laidotuvėmis rūpinosi iš Lietuvos atskridęs Leopoldas Jagminas.

Lietuviškos radijo programos iš Vilniaus praneša, kad nuo spalio 29 d. jos girdimos 6120 kz dažniu arba 49 m banga ir 6000 kz dažniu. Laikas nepakeistas. Girdimumas galėtų būti geresnis.

Jau tik 1 savaitė liko iki kalėdinio "Darbininko" numerio. . **Kalėdų ir Naujųjų Metų švenčių proga,** skaitytojai **kviečiami sveikinti** draugus ir artimuosius **per DARBININKĄ**. Jūsų sveikinimas tokiu būdu pasieks iš karto didesnį sveikinamųjų skaičių, o Jūs sutaupysite laiko ir pinigų, kuriuos išleistumėte pirkdami atvirukus, rašydami, siųsdami. Nelaukite paskutinės prieškalėdinės savaitės, siųskite savo sveikinimus tuoj pat. Prieškalėdinis DARBININKO numeris išeis gruodžio 15 d., nes vėlesnis - gruodžio 22 d. nepasieks skaitytojų iki Kalėdų. Už pridėtą auką, taip reikalingą spaudos išlaikymui, iš anksto dėkojame.

Apreiškimo parapijoje Brooklyne gruodžio 17 d., 11:30 val. ryto **ruošiamos Kūčios.** Vietas reikia iš anksto užsisakyti skambinant M. Klivečkienei 718 296-0406. Įėjimo auka 12 dol. suaugusiems, 5 dol. vaikams.

Kalėdų paplotėliai (Christmas wafers) šiemet ir vėl gaunami *Darbininko* administracijoje. Viename vokelyje yra po 5 paplotėlius. Kaina 5 dol. su persiuntimu. Prašome užsisakyti iš anksto atsiunčiant užmokestį arba skambinti į administraciją telefonu 718 827-1351.

NY Lietuvių Atletų klubo rengiama Kalėdų Šventė įvyks **gruodžio 16 d.,** Kultūros Židinyje. Kalėdų Senelis atneš dovanų atvykusiems vaikams. Drauge kviečiami ir tėveliai. Įėjimas nemokamas. Žiūr. skelbimą su platesne šios šventės programa šio puslapio apačioje.

"Darbininkas" naujiems skaitytojams - tik 25 dol. metams. Nuo rugsėjo 1 iki gruodžio 31 **spaudos vajų skelbia JAV LB Kultūros Taryba,** padedant Lietuvių Fondui. Nauji skaitytojai kviečiami pasinaudoti šia papiginta prenumeratos kaina ir užsisakyti savaitraštį sau, arba kaip Kalėdų dovaną į universitetus išvykstančiam savo jaunimui, jaunavedžiams, kaimynams, draugams, pažįstamiems. Pasinaudokite šia vienkartine proga; užsisakykite vienintelį Amerikos Rytų pakraščio lietuvišką savaitraštį. Remkite savąją spaudą!

New Yorko Lietuvių Atletų Klubas
kviečia
visus vaikus ir jų tėvelius į
KALĖDŲ ŠVENTĘ
š. m. gruodžio 16 d.
Kultūros Židinyje, 361 Highland Blvd., Brooklyn, NY
Programoje:
II Divizijos finalinės krepšinio rungtynės 2 val. p.p.
I Divizijos finalinės krepšinio rungtynės 3:30 val. p.p.
KALĖDŲ EGLUTĖ VAIKAMS 5 val. p.p.
Atvyks Kalėdų senelis su dovanomis. Tėveliai prašomi pranešti vaikų vardus ir amžių A. Augylienei 718 805-3893
ŠOKIAI - DISKOTEKA 8 v. v.
Jauniems ir seniems, mažiems ir dideliems.

Bažnyčios žinios JAV ir pasaulyje

NAUJAS KARDINOLAS

New Yorko arkivyskupas **Edward M. Egan** bus pakeltas į kardinolus, pranešė lapkričio 29 d. TV 4 kanalas, cituodamas Vatikaną. Žinią patvirtino ir "Catholic New York" lapkričio 30 d. numeryje. Konsistorija įvyks Vatikane 2001 m. vasario 22 d. Tą dieną iš viso 23 arkivyskupai bus pakelti į kardinolus. Dabar yra likę tik 97 kardinolai, jaunesni nei 80 metų. Po vasario 22 iškilmių, kardinolų kolegija vėl pasieks pilną 120 narių skaičių, jaunesnių nei 80 metų, kurie turi teisę balsuoti, išrenkant naująjį popiežių.

Arkiv. E. M. Egan jau kurį laiką buvo laikomas popiežiaus favoritu, mat jie pažįstami jau 18 metų. Egan apie 22 metus yra praleidęs Romoje: Grigaliaus universitete baigė studijas ir buvo įšventintas kunigu. Ten pat apgynė kanonų teisės doktoratą *summa cum laude*. Vėliau buvo paskirtas Romos apeliacinio teismo teisėju, kur sprendžiamos skyrybų ir kitos svarbiausios bylos. Be to, jis buvo įtrauktas į šešių bažnytinės teisės ekspertų komitetą, kuris drauge su popiežium Jonu Paulium II peržiūrėjo galutinį 1983 m. priimto Kanonų teisės kodekso projektą. 1985 m. konsekruotas vyskupu ir paskirtas New Yorko arkivyskupo pagalbininku, atsakingas už katalikiškų švietimo įstaigų darbą. 1988 m. paskirtas Bridgeporto, CT, vyskupu. Ten pasižymėjo kaip gabus administratorius, suvienijęs katalikišką švietimo sistemą. Ypatingai rūpinosi kunigų seminarijos auklėtiniais, sugebėdamas per 11 metų į seminarijas patraukti ir į kunigus įšventinti 60 kandidatų. Spėjama, kad tai ir įtakojo Šv. Tėvą paskirti Egan New Yorko arkivyskupu. Šios jo dabartinės pareigos užtikrina pakėlimą į kardinolus ir dar uždeda jam JAV kardinolų kolegijos dekano pareigas. Kardinolas E. M. Egan ne tik privalės balsuoti, renkant naująjį popiežių, bet ir pats galės būti renkamas. **a. ž.**

N. Y. Arkivyskupas Edward M. Egan

Įdomiausi statistiniai faktai apie Jono Pauliaus II popiežiavimo metus

Reuters-ELTA. Romos Katalikų Bažnyčios galva popiežius Jonas Pualius II šiemet balandžio mėn. šventė savo 80 gimtadienį. Reuters-ELTA supažindina su kai kuriais 1978 metais prasidėjusio jo pontifikavimo įdomiausiais statistiniais faktais.

Popiežius:

-- Ligi šiol vadovavo Romos katalikų Bažnyčiai 7 tūkstančius 885 dienas - tai yra devintasis pagal ilgumą pontifikatas Bažnyčios 2 tūkstančių metų istorijoje.

-- Keliaudamas po Italiją ir užsienį, sukorė 1 milijoną 178 tūkstančius 700 kilometrų, - galima sakyti, triskart įveikė atstumą tarp žemės ir mėnulio.

-- Dalyvavo 92 užsienio kelionėse.

-- Lankėsi 123 šalyse ir teritorijose.

-- Italijos viduje dalyvavo 137 kelionėse.

-- Per keliones už Vatikano ribų praleido 875 dienas.

-- Perskaitė apie 17 tūkstančių 500 kreipimųsi - iš viso apie 83 tūkstančius puslapių teksto.

-- Vatikane surengė 948 visuotines audiencijas, kuriose dalyvavo mažiausiai 15 mil. žmonių.

-- Išleido beveik 100 svarbių dokumentų, tarp jų - 13 enciklikų ir 37 apaštalikiškuosius laiškus.

-- Paskelbė palaimintaisiais 989 žmones.

-- Paskelbė šventaisiais 297 žmones.

-- Paskyrė 157 kardinolus, iš kurių 122 dar yra gyvi.

-- Kalbėjosi su 846 valstybių ar Vyriausybių vadovais.

-- Šešis kartus gulėjo ligoninėje, kur praleido iš viso 135 dienas ir kur jam buvo atliktos šešios operacijos.

-- 1989 metais aukojo šv. Mišias, į kurias per kelionę po Šiaurės Europos šalis susirinko vos 200 žmonių.

-- Daugiausiai žmonių pritraukė 1995 metais Filipinų sostinėje Maniloje, kai paklausyti jo žodžio ir gauti palaiminimo susirinko keturi milijonai žmonių.

2000 "Kauno diena"

"DARBINNKUI" PAREMTI AUKOJO:

DARBININKO skaitytojai, atsiuntę prenumeratą, prisidėję aukomis laikraščiui stiprinti ir atsilyginę už įvairius patarnavimus:

Po 55 dol.: R. Veitas, Milton, MA.

Po 50 dol.: Elona M. Vaisnys, North Haven, CT.

Po 45 dol.: Stasė Prekerienė, San Jose, CA.

Po 40 dol.: A. V. Staknis, Stuart, FL.

Po 35 dol.: Janė Karalis, Jacksonville, FL; Adelaida Balbata, St. Petersburg, FL; V. Budnikas, Elizabeth, NJ.

Po 30 dol.: A. R. Kwetz, Englewood Cliffs, NJ; Janina Spuras, Baltimore, MD; Angelė Jonynas, Berlin, CT.

Po 25 dol.: A. Brazinskas, Los Angeles, CA; J. V. Strimaitis, Simsbury, CT; Bronė Jacikevičius, Thompson, CT; S. Augaitis, Watertown, CT; A. Blotnys, St. Petersburg, FL; V. Bikневičius, Seminole, FL; V. Daugirdas, West Palm Beach, FL; R. Kubilius, Evanston, IL; Zosė Korkutis, Dorchester, MA; Danutė Balta, Hyannis, MA; A. M. Miner, Westborough, MA; Kristina Volertas, Narberth, PA; A. Taoras, Springfield, VA; Elena Sakas - Sluder, Littleton, CO.

Po 20 dol.: J. Bliznikas, Spring Hill, FL; T. Bauza, Hayden, ID; J. Krivickas, Richmond Hill, NY; M. Bajorunas, Ridge, NY; A. Burba, Philadelphia, PA.

Po 15 dol.: A. Saladzius, Montreal, QC; Stefa Vaikutis, Stamford, CT; Leonarda Kilikonis, Jupiter, FL; Maria Vidūnas, Auburn, MA; Domicelė Dabrega, Brockton, MA; Daiva Jaudegytė, Brockton, MA; A. Seduikis, Brockton, MA; Rev. A. F. Janiunas, Cambridge, MA; P. Molis, Shrewsbury, MA; A. Juozaytis, Manchester, NH; A. Gražulis, Clifton, NJ; Mrs. K. Kulišauskas, Waterbury, CT; Irena Macionis, St. Pete Beach, FL; L. Bliskis, St. Pete Beach, FL; Mrs. S. Klimas, Little Falls, NJ; J. Kašauskas, Linden, NJ; V. Jokubaitis, Toms River, NJ; Regina Hartvigas, Amsterdam, NY; D. Uzas, Maspeth, NY; Gražina Šimukonis, Richmond Hill, NY; Z. Dičpinigaitis, Woodhaven, NY; Mrs. T. Jakelaitis, Woodhaven, NY; Maria J. Liauba, Cincinnati, OH.

Po 10 dol.: A. Semaška, New Britain, CT; Rev. M. Kirkilas, St. Petersburg, FL; V. Lalas, So Weymouth, MA; Teresė Juška, Worcester, MA; J. Chapulis, Bricktown, NJ; A. Juškys, Toms River, NJ; Miss L. Jankauskaitė, Brooklyn, NY; Jolita L. Gudaitis, Irvington, NY; Victoria Kim, New York, NY; Sophia Laino, New York, NY; J. Zebrauskas, Newport, NC; T. Csernyik, Tallmadge, OH; P. Makarauskas, Phila, PA; Anna M. Byla, Pittston, PA; L. Kapeckas, Hartford, CT; J. Ruškys, Newington, CT; D. M. Snarskis, St. Petersburg, FL; Ed Martišius, E. Wakefield, NH.

Po 5 dol.: Pr. Krilavicius, eswick, ONT, Canada; B. Papsys, Los Alamitos, CA; Mrs. P. Dumas, Hamilton, ON, Canada; Birutė Prašauskas, Lomita, CA; M. Biknaitis, S. Monica, CA; Irena M. Alksninis, Ashford, CT; Elizabeth Navikas, East Hartford, CT; Prakseda Stirbys, New Britain, CT; A. Mockus, Newington, CT; Julia Svogun, Norwalk, CT; A. Petrikas, Putnam, CT; Aldona Barius, Seymour, CT; S. Tiškus, Greenwich, CT; S. B. Žabulis, Manchester, CT; B. Nemicas, Wethersfield, CT; Regina Talluto, Fort Myers, FL; J. Milčius, Ocala, FL; A. Samušis, Pembroke Pines, FL; J. Babravičius, St. Pete Beach, FL; F. J. Rogers, St. Petersburg, FL; Eugenia Treimanis, St. Petersburg, FL; D. Buivydas, Sarasota , FL; Sophija Pranckevičius, Treasure Island, FL; Nijolė Kleinschmidt, Oakland, ME; J. Bradūnas, Baltimore, MD; Margaret Vildžius, Bethesda, MD; Stella Gendrolis, Braintree, MA; Halina Pachanavičius, Brockton, MA; K. Jurkevičius, Centerville, MA; A. Astravas, Melrose, Ma; S. Verselis, Natick, MA; Anne M. Knasas, Quincy, MA; Ona Pajeda, Worcester, MA; Ramona Menkeliūnas, Worcester, MA; Lucia Alinskas, Clifton, NJ; Ursula Maceikonis, Elizabeth, NJ; Antanina Skruodys, Jersey City, NJ; Laima Mosakowski, Keasbey, NJ; Birutė Kudirka, Linden, NJ; A. Lauraitis, Linden, NJ. *(bus daugiau)*

Kiekviena auka yra didelė pagalba DARBININKUI. Laikraščio ateitis, tuo pačiu ir lietuvybė išeivijoje priklauso nuo aukotojų dosnumo. Vien iš prenumeratos nebūtų galima išsilaikyti.

Nuoširdžiai dėkojame.

Darbininko administracija

SKELBIMAI

Tik 33 centai už minutę skambinant į Lietuvą; 8,9 cento - JAV. Pigu. Patrauklu. Patikima. Jokių mėnesinių mokesčių. Tarptautinė telefono bendrovė IE COM aptarnauja lietuvius nuo 1983 metų. Teiraukitės lietuviškai 708-386-0556. **(sk.)**

Moterims siūlomi darbai amerikiečių šeimose. Turi susikalbėti angliškai, mėgti vaikus, žinoti namų ruošos darbus. Patikima agentūra. Tel. (516) 377-1401. **(sk)**

Lietuvis, lauko priežiūros darbų (landscaping - maintenance) bendrovės savininkas Washington, DC, **ieško dviejų darbininkų,** kurie galėtų atlikti lauko priežiūros darbus. Pradinis mokestis $6.00 į val. ir viršvalandžiai. Reikalingas darbo leidimas. Suteikiamas pigus butas - 130 dol. mėnesiui. Tel. (202) 244-2373.

Ieškoma vaikus mylinti auklė prižiūrėti naujagimį. Turi gyventi šeimoje. Skambinti tel. (973) 376-0980. **(sk.)**

Butai pensininkams, modernūs, erdvūs, lietuviškoje aplinkoje, Marijos Nekalto Prasidėjimo seserų globoje. Pasinaudokite šia proga, kreipkitės: Villa Maria, P. O. Box 155, Thompson, CT 06277.

Išnuomojamas pilnai apstatytas butas savaitgaliams arba ilgesniam laikui **Catskill kalnuose**, netoli Belleayr, NY, gražioje vietovėje. Du miegamieji su paklotom lovom, virtuvė su indais ir šaldytuvu, salonas su TV, vonios kambarys su "Whirl-pool". Skambinti tel. (718) 777-2768 arba (845) 254-4545. E-Mail: kjkatinas @ earthlink. net.

Kretingos pranciškonų labdaros valgyklai, kuri buvo aprašyta DARBININKO Nr. 29, aukojo:

Viktorija Alekna, Erie, PA - 100 dol.

Alberta E. Clark, Southold, NY - 100 dol.

Knights of Lithuania, C-152, **Barney J. Evans atminimui** - 100 dol.K

Norintieji prisidėti prie šios valgyklos išlaikymo, prašomi aukas siųsti:

Franciscan Fathers
361 Highland Blvd.
Brooklyn, NY 11207

Pažymėkite, kad tai Jūsų auka Kretingos vienuolyno labdaros valgyklai.

"Vilties" siuntinių agentūra praneša, kad konteineriai su siuntėjų šventinėmis dovanomis jau išsiųsti į Lietuvą. Gruodžio mėnesį konteineris nebus išsiunčiamas.

Kas nespėjote paruošti siuntinio, galite pasiųsti pinigų. Apie šias sąlygas **skaitykite VILTIES skelbime šeštame puslapyje.**

VILTIES atstovas New Yorke yra Algis Jankauskas, tel. 718-849-2260. Jis suteiks Jums įvairiausių informacijų apie VILTIES agentūros teikiamas paslaugas.

Atlantic Express Corp., siuntinių į Lietuvą persiuntimo bendrovė, vėl priims siuntinius **šeštadienį, gruodžio 16 d.** nuo **12 iki 1 val. p.p.** Kultūros Židinio kieme. Dėl informacijų skambinkite tel. **1-888-205-8851.**