"DIRVA" LITHUANIAN WEEKLY
(THE FIELD)
The only Lithuanian Newspaper in Ohio Published Weekly at Cleveland by the
Ohio Lithuanian Publishing Co.
Yearly Subscription Rate:
In the United States..... $2.00
Canada and Mexico..... 2.50
Lithuania and other countries..... 3.00
Advertising rates on application.
"DIRVA"
6820 Superior Ave. Cleveland, O.

DIRVA

"DIRVA" SAVAITINIS LAIKRAŠTIS
Leidžia kas savaitė Clevelande, Ohio
Ohio Lietuvių Spaudos Bendrija
Metinė Prenumerata:
Suvienytose Valstijose..... $2.00
Kanadoje ir Meksikoje..... 2.50
Lietuvoje ir kitur..... 3.00
Prenumerata skaitosi nuo dienos užsirašymo, ne nuo Naujų Metų, ir mokasi iškalno.
Apgarsinimų kainu klauskit laiške.
"DIRVA"
6820 Superior Ave. Cleveland, O.

Entered as Second-Class matter December 6th, 1915, at the Post office of Cleveland, Ohio, under the Act of March 3r, 1879

No. 49 KAINA 5c. CLEVELAND, OHIO PENKTADIENIS, GRUODŽIO-DEC. 2, 1932 VOL. XVII (17-ti METAI)

Gruodžio 5 d. Svarstys Prohibicijos Atmetimą

DARBAI
IR DARBININKŲ ŽINIOS

Clevelande atsidarys didelė Pierce-Arrow trokų išdirbystė, kuri iki šiol buvo Buffalo, N. Y. Tai bus žymus priedas šio miesto industrijai.

Kiek pirmiau susivienijo Clevelando White Motor Co. su Studebaker Corp. iš Indianos ir čia bus gaminama tos korporacijos produktai.

Amerikos Vaikų Darbo kontroliavimo komitetas rengiasi platų vajų visoje šalyje išėmimui iš darbų poros milijonų vaikų, kada dabar vaikščioja be darbo keli milijonai suaugusių kuriems reikalinga pragyventi ir šeimas užlaikyti.

Vaikams pasitraukus iš darbų jų vietas galėtų užimti suaugusieji.

Sako darbai gerėja. Suvienytų Valstijų Darbo Sekretorius Doak sako kad neužilgo pradės rodytis žymesnis darbų pagerėjimas manufakturos industrijoje ir pradės imti į darbus daugiau darbininkų.

Doak skelbia kad darbai pusėtinai pagerėjo, bendrai imant, pastarų kelių mėnesių bėgyje.

Baimė ir nepasitikėjimas dalykų padėtimi, sako jis, vis dar viešpatauja, kas pusėtinai prisideda prie trukdymo gryžimo geresnių laikų ir pagerėjimo darbų.

Memphis, Tenn. — Webster Co., dirbėjai vaistinėms reikmenų, įvedė penkių dienų darbą savo darbininkams su šešių dienų užmokesčiu.

Sandusky, O. — Čia pradeda dirbti popieros fabrikas kuris buvo uždarytas 3 metus.

Ta dirbtuvė pradėjo dirbti naujai išrastu budu popierį iš šiaudų.

Toledo, O. —Willys-Overland automobilių kompanija nuo Gruodžio 15 d. pradės išdirbti naują eilę mažų automobilių 4 ir 6 cilinderių, kurie parsiduos pigiau negu kurie kiti dabar išdirbami automobiliai.

Grand Marais, Mich. — Laike audros Superior ežere nuskandinta laivas, prie kapitonas ir keturi darbininkas.

ALUS BUS BANDOMA ĮVESTI GREITU LAIKU

Washington. — Gruodžio 5 d. susirinks Suv. Valstijų Kongresas trumpam posėdžiui. Šio posėdžio laiku norima panaikinti prohibicijos įstatymas.

Gruodžio 2 d. susirinks teisių komisija specialiam posėdžiui paruošti viską reikalingo prohibicijos panaikinimo klausime, patiekimui Kongresui nubalsuoti. Pirmiausia bus patiekta rezoliucija trumpoj formoj kuri, jeigu bus priimta, panaikina prohibiciją ir duoda septynis metus laiko valstijoms perbalsuoti savo ribose, kad susidarytų trys ketvirtdaliai valstijų atmetančių prohibiciją.

Paskiau bus patiekta kitas bilius pavelijimui pardavinėti alų kaipo budą padidinimui valstybės ineigų, nelaukiant septynis metus, bet nuo dabar.

Nesnaudžia ir "sausieji". Jie mato kad Kongrese neturi galės tai ten ir nesidarbuos prohibicijos palaikymui. Jie visą savo veikimą taiko į valstijas: per valstijų balsavimus tikisi neprileisti prie sudarymo trijų ketvirtdalių.

Viso yra 48 valstijos. Atmetimui prohibicijos reikia 36 valstijų nubalsavimo už atmetimą.

"RADIO MIESTAS" JAU TUOJ ATSIDARYS

New York. — Gruodžio 27 d. atsidarys bizniui "Radio Miestas", arba Rockefellerio Centras. Nuo tos dienos pradės atrinkinėti pinigus kuriuos milijonais į tą budavonę sukišo.

Prie visko kito, ten įrengta du teatrai, vienas turi 3,700 vietų, antras 6,200 vietų. Tie teatrai pradės veikti Gruodžio 27 d. Tikietams pirkti į tuos teatrus įrengta devynios vietos aplink tą visą milžinišką budavonę. Kam nepatinka ineiti per vienas duris gali ineiti per kitas.

Viename teatre bus rodoma ir paveikslai, bet kitas bus muzikalis. Viskas įrengta puikiausia ir sulyg naujausių reikalavimų.

Youngstown, O. — Brierkalne bedarbiai užėjo anglies sluogsnius ir prisikasė sau žiemai anglies. Tie anglies sluogsniai buvo maži ir iškasta 200 tonų anglies ir daugiau nebuvo.

IŠMUŠTA 2,700 CHINIEČIŲ

Šanghai. — Chinai praneša kad Japonijos kareiviai Mandžurijoje iššudė 2,700 ramių Chinų kaimiečių pastarose dienose.

Kelių kaimų gyventojai buvę suvaryti į grebę, kur prieš juos atstatyta kulkosvaidžiai ir nekalti žmonės buvę iškirsti. Jų žemes Japonai atidavė savo vientaučiams.

Japonai tą pranešimą užginčija.

RUSIJAI BADAS ŽIURI Į AKIS

Rusija norėjo nustebint pasaulį ir per kelis metus tik skelbėsi ką ji padarys kada užbaigs savo penkmečio planą Rusijos industrijalizavimui. Tuliems iš paviršio žiurint išrodė kad ištikro taip bus kaip sovietų agentai skelbia: išsistatys didžiausius fabrikus, visko pridirbs ir išvilios iš visų kitų šalių kapitalą, jei negali revoliucijos keliu paimti.

Fabrikų statymas ėjo gerai, bet sunku buvo su maistu, nes Rusai ukininkai labai atsilikę. Tada ėmė konfiskuoti ukes ir padarė jas "visuomeniškomis". Bet čia ir apsiriko. To pasekmė tokia kad šią žiemą dviem trečdaliam Rusijos gyventojų, tarp jų ir ukių darbininkams, stokuoja maisto. Iš sukomunistintų ukių negavo ne tik maisto žmonėms bet ir pašaro gyvuliams, ir visi turės badauti.

Taip tai tramdosi sovietų išsvajotas progresas, kuris ant popieros rokuojant išrodė busiąs labai didelis. Tikras gyvenimas visai ką kitą parodė.

KAIP DAUG PAKILO VALDŽIOS IŠLAIDOS

Washington. — Šią žiemą Amerikos Kongresui teks pasidarbuoti numažinimui valdžios išlaidų daugiau negu kada nors istorijoje buvo padaryta.

1913 metais federalės valdžios išlaikymo lėšos buvo $700,000,000. Šymet išleista net $4,000,000,000.

Dvi didžiausios taksų mokėtojų organizacijos reikalauja sumažinimo valdžios išlaidų. Tai yra Suv. Valstijų Vaizbos Butas ir Nacionalė Ekonominė Lyga.

Joms pritaria daugybė kitų organizacijų patyrę kad greitu laiku galima sutaupyti $1 000 000,000 valdžios vedimo išlaidų.

ATSISAKO PRAILGINT KARO SKOLŲ MOKĖJIMĄ

Washington. — Prezidentas Hoover su daugeliu apsvarstęs Europos karo skolų mokėjimo klausimą, nusprendė reikalauti kad skolų dalys butų mokama kaip išpuola Gruodžio 15 d. be atidėliojimo.

Anglija labai susirupinus ir krapšto pinigus mokėjimui, nes jai reikia sumokėti apie $100,000,000. Anglijos sterlingų svaras nupigo iki $3.17 (jo vertė budavo $5.00).

KVIES RUSIJĄ IR AMERIKĄ Į TARYBAS

Geneva. — Tautų Sąjunga kvies į tarybas kuriose bus rišama Japonų-Chinų nesusipratimai, Amerika ir Rusiją, nors jos nėra Tautų Sąjungos narės, nes jos yra artimai surištos su Chinija ir Tolimais Rytais.

AUTOMOBILIŲ NELAIMIŲ MAŽIAU

Suv. Valstijose pernai automobilių nelaimėse užmušta 33,500 ypatos. Šymet, iš priežasties sumažėjimo automobilių, sumažėjo ir nelaimės, kiek jau surinktos žinios parodo. Pilnų skaitlinių už visą metą dar negalima duoti, tačiau žymė užmušimų ir užsimušimų sumažėjimų jau aiški.

TROCKIS JAU KELIAUJA PO EUROPĄ

Kopenhagen, Danija. — Buvęs sovietų karo komisaras ir Lenino draugas Trockis gavo pavelijimą išvažiuoti iš Turkijos ir pervažiavęs per kelias šalis pasiekė Daniją, kur kalbėjo per radio Vokiškai ir ta jo kalba buvo leista net į Suv. Valstijas. Toliau, jis išsiprašė leidimo įvažiuoti į Švediją. Jo išvažiavimas iš Turkijos yra tik laikinas.

VATOS DERLIUS ŠYMET PRASTAS

Visame pasaulyje šymet vatos derlius buvo menkesnis negu kurio meto pastarų devynių metų bėgyje.

Pernai vatos derlius buvo 27,500,000 rišulių (po 500 svarų į rišulį), šymet gi surinkta 24,140,000 rišulių.

Suv. Valstijose pernai vatos gauta 17,096,000 rišulių šymet — 11,947,000 rišulių.

LENKIJA PASIRAŠĖ SU RUSIJA

Maskva. — Rusija pasirašė su Lenkija nepuolimo sutartį, kurios reikalu derybos ėjo labai ilgą laiką.

Šiose dienose tokią pat sutartį su Rusija pasirašė ir Francuzija.

Dabar liko tik viena Rumanija, kuri susisiekia rubežiais su Rusija, nepasirašius tokios sutarties. Rumanija ir Rusija nesusitaiko už Besarabiją.

BORAH VIS STOJA UŽ SOVIETŲ PRIPAŽINIMĄ

Washington. — Suv. Valstijų senatorius William E. Borah iš Idaho, užrubežinių reikalų komisijos pirmininkas, varo savo užmanymą gauti Amerikoje pripažinimą Rusijai. Jis sako kad Europoje nebus tikros taikos, negalės buti nusiginklavimo iki Rusijos klausimas nebus išrištas. Su Rusija busią galima susitarti, sako Borah, tik tada kada su ja bus užvesta draginginti santikiai. Dabartinė vyriausybė Rusijoje pasirodė pastovi ir valdo Rusiją, sako Borah. Toliau jis sako kad jis nori matyti permainų Rusijos tvarkoje, bet kad tokia ten tvarka tai ne ką daryti. Dabartinė vyriausybė padarius Rusijos žmonėms daugiau gero per 13 metų negu carų valdžia per 200 metų, tiki Borah.

UŽMUŠTA 37 FUTBOLISTAI

Šį rudenį Suv. Valstijose visokių klesų futbolo lošėjų užsimušė arba užmušta 37. Pernai buvo užmušta 50.

Tarp užmuštų yra universitetų studentai, augštesnių ir vidurinių mokyklų studentai, pradinių mokyklų vaikai ir šiaip profesionalai futbolistai.

Rudenio sezonu futbolo žaismėse dalyvauja į 450,000 lošikų per visą šalį.

"BADUOLIŲ ARMIJA" WASHINGTONE

Į S. Valstijų sostinę pradėjo rinktis "baduolių armija" reikalauti Kongreso, kuris susirinks Gruodžio 5 d., kad aprupintų bedarbius maistu.

Ta "armija" yra komunistų suagituota ir jų vadovaujama. Nors jie tikėjo kad privilios tukstančius į tą kelionę, bet eina desėtkais ir kitur šimtais.

Vokietijos prezidentas v. Hindenburg žada rezignuoti jeigu partijos ir toliau varžysis ir nesudarys reikalingo ministerių kabineto.

Austrijoje išrasta ir daryta bandymai su tam tikrais elektros spinduliais kurie sugadys lėktuvą ore ir padarys jį bejiegiu karo laiku. Lėktuvas su lakunais turėsiąs kristi ir baigti savo naikinimo darbą kadį jį tie spinduliai pasieksią.

Pereitą savaitę Suv. Valstijose auksas padaugėjo $36,000,000 suma. Dabar viso turi už $4,320,000,000.

Pinigų cirkuliacijoje pereitą savaitę buvo $156,000,000 daugiau negu tą pat savaitę pernai.

Kas savaitė į Ameriką atvežama daugiau aukso ir sustojo išvežimas kokis buvo pereitą vasarą.

SKANDALINGA BYLA CHICAGOS TEISME DEL BOYALO PALIKTO TURTO

Adv. A. A. Olis Atstovauja Mirusiojo Žmoną.

Išnešama Kaltinimai Žudystės ir Pasipriešinimas Užvaldyti Palikimą.

Chicago, Ill. — Dienraštis The Chicago American Lapkričio 29 d. patalpino gana ypatingą žinią sąryšyje su Antano Boyalos palikimu, kuris buvo dingęs pereitas Kalėdas ir kurio lavonas paskiau buvo atrastas nuobėgų kanale Lockporte. Boyala buvo 46 m. amžiaus, Kaune gyvena jo žmona ir trys vaikai.

Probate teisme išnešta įtarimai žmogžudystės ir reikalavimas kad nebutų vykdoma velionio palikimo aktai apimanti $25,000 jo turtą, nes sakoma kad jo testamentas kaslink turto palikimo buvo suklastuotas.

Boyala dirbo įstaigos prižiurėtoju pas graborių Juozą F. Radžių. Kada patirta jog Boyala tikrai miręs, Radžiaus advokatas George Slifka kreipėsi į teismą reikalaudamas pavesti jam administravimą velionio palikimų. Neužilgo po to tas pats advokatas vėl stojo teisme, patiekdamas palikimo testamentą, kurs turėjo neva buti Boyalo, datuotą Spalių 12, 1929 m. Tame palikime viskas užrašyta Radžiui, kartu ir velionio $10,000 gyvasties apdrauda, o jo žmonai ir vaikams nieko.

Radžius jau reikalavo iš apdraudos kompanijos velionio pomirtinės, bet ta atsisakė išmokėti.

ŽIAURI ŽUDYSTĖ

West Union, O. — Netoli čia užleistame šulinyje užeita lavonas moteries, kuri buvo nužudyta ir nuoga įmesta į šulinį. Turinėjant, tos moteries duktė išdavė kad jos motiną nušovė jos vyras, kuris privertė ją pagelbėt motiną nurengti ir įmesti į šulinį, o jos drabužius sudeginti.

Nužiurėti kaltininkai suimti ir bus teisiami.

NUŽUDĖ KALĖJIMO UŽVAIZDĄ IR SAVE

Brooklyn, N. Y. — Miesto kalėjime atsilankius vieno bankų plėšiko žmona, atsisveikindama su juo įdavė mažą revolverį. Tuoj jai dar neišėjus plėšikas pareikalavo kalėjimo prižiurėtojo atidaryti duris ir jį išleisti. Prižiurėtojas atsakė neturi rakto. Tuo tarpu pasirodė kalėjimo viršininkas, kuris pamatęs kalinį su revolveriu griebėsi už savo revolverio. Kalinys paleido į jį šuvį ir nušovė, paskui pats nusišovė.

Adv. Olis atstovauja velionio žmoną

Lapk. 29 d. teisme stojo Adv. A. A. Olis, kuris atstovauja Boyalo žmoną ir vaikus. Olis prirodinėja kad velionio palikimas buvo suklastuotas, ir kad Boyala buvo nužudytas. Šalia Radžiaus, Adv. Olis įvardina ir kitus du Lietuvius, Julių Savicką ir Joną Jasinskį, kurie pasirašę ant velionio testamento kaipo liudininkai.

Savickas pasodintas liudininko suole pripažino kad Radžius turėjo kokią tai mintį jog Boyalos lavonas galėjo buti kanale. Per keturias ar penkias dienas po Boyalo pradingimo, Savickas liudijo, Radžius su juo vyko į Lockportą, ir Radžius siulė kanalo užžiurėtojui $10 jeigu jis pajieškos kanale Boyalos lavono. Tas atsisakė.

Tolimesnis tardymas atidėta Gruodžio 3-čiai dienai.

Naujausi TEATRAI

Baudžiauninkė
4 aktų melodrama, pritaikyta lengvam perstatymui Amerikos Lietuvių vakaruose. Reikia 5 vyrų ir 5 moterų. 67 pusl. ..... 50c.

Žentai iš Amerikos
2 aktų komedija iš Amerikiecių prietikių Lietuvoje. Lošia 4 vyrai ir 3 moterys. Kaina 50c

Kumučių Rojus
Keturių veiksmų tragi-komedija iš prohibicijos laikų. Reikalinga 6 vyrų ir 6 moterų. Knygutė 60 pusl. Kaina 50c

GRAŽI MAGELIONA
Melodrama 4 aktų, 6 atidengimų. Vaidina 3 moterys ir 10 vyrų. 63 pusl. knygelė. Kaina 50c

NENORĖJAI DUONOS — GRAUŽK PLYTAS
Trumputė, 20 pusl. komedija iš jaunųjų gyvenimo. Vaidinti reikia 3 vyrų. Kaina 15c

DVI SESERI
4 aktų tragi-drama iš Amerikos gyvenimo. Vaidinime dalyvauja 4 moterys ir apie 15 vyrų. Knygelė 60 pusl. Kaina 50c

Atgimimas
4 aktų tragedija iš kovų už spaudą. Lošia 7 vyrai, 2 moterys. 50c

Divorsas
3 aktų komedija iš Amerikiečių prietikių Lietuvoj. Lengva statyti. Lošia 6 vyrai, 4 mot. ... 50c

Palangos Ponaitis
3 aktų komedija iš Amerikiečių prietikių Lietuvoj. Lošia 4 moterys, 7 vyrai 50c

Šventadarbiai
Vieno akto tragedija iš kovų už spaudą. Lošia 3 m., 1 vyrai. 25c

Žemės Rojus
3 veiksmų komedija iš Amerikiečių gyvenimo. Lošia 5 vyrai ir 4 moterys 50c

DU BAILIU — 1 akto komedija. Lošia 2 moterys, 3 vyrai 15c

"KRYŽIOKAS" — 2 atidengimų komedija. Lošia 2 vyrai 15c

GRAFAS KAIMIEČIO BERNU — 6 aktų komedija. Lošia 9 vyrai ir 3 moterys 25c

RYTŲ PILIS — drama 5 aktuose, Lošia 9 vyrai, 5 moterys ... 35c

UŽKEIKTA MERGELĖ — 4 aktų pasaka. Lošia 5 v., 2 m. 15c

REIKALAUKIT DABAR:
"DIRVA"
6820 Superior av. Cleveland, O.

KORESPONDENCIJOS

PITTSBURGH

IŠ MŪSŲ JUDĖJIMO

Lapkr. 6 d. vietos biznierius p. Marčulaitis buvo surengęs savo žmonos gimtadienio sukaktuvių paminėjimą. Dalyvavo gražus burelis svečių, buvo daug biznierių ir šiaip draugų. Vakarienės toastmaste r i u buvo p. Grajauskienė. Kalbėti buvo pakviesti K. Stravinskas ir P. Pivaronas; pastarasis pasakęs tinkamą kalbą sąryšyje su p. Marčulaitienės sukaktuv ė m i s, kalbėjo apie Vilniaus reikalus, paprašė svečius užsiprenumeruot laikraštį "Musų Vilnius", ir iš svečių užsirašė tą žurnalą 14 ypatų. Tai gražus pasirodymas.

Linkėtina pp. Marčulaičiams ilgo, pasekmingo gyvenimo. **Svečias.**

Gryžo iš Clevelando. Žinomas vietos biznierius ir veikėjas P. Pivaronas buvo apsilankęs Clevelande per Padėkų dieną, kur pavėžėjo vietos artistes p-les Zelenauskaites ir Rajauskaites. Jos dalyvavo "Dirvos" radio koncerte. Koncertas sutraukė didelę publiką, sako apsilankiusieji Clevelande. Buvo Clevelande ir p. Rajauskienė. Kelionę visi tu puikią, gryžo ant rytoj po koncerto. Sako apsi kė ir Clevelando Visų Tautų parodoje, kurioje ir Lietuviai turėjo įsirengę įdomų skyrių. **Viet.**

Štai kur geras biznis. Šiose dienose pradėjo paaiškėti kokį biznį nekurie daro iš našlaičių. Allegheny apskritis išduoda našlaičius į šeimas auginti vietoj laikyt prieglaudose. Už tokius auginamus vaikus apskritis moka po $6.50 į savaitę. Pasirodo kad tie namai kur vaikai auginami gauna pašalpas ir iš šelpimo įstaigų šiais blogais laikais, prie to gauna reguliarį $6.50 mokestį į savaitę iš apskrities iždo ir puikiai gyvena.

Nekurios moterys augina po kelis apskrities apmokamus vaikus ir gerai gyvena.

Vis dar kenčia. Pastarose dienose federaliame teisme buvo tardyta ir nubausta eilė prasikaltėlių pardavinėjime svaiginančių gėrimų; bendrai jie nubausti užmokėti $10,058.

NUŽUDĖ BUČIUODAMAS

Doylestown, Pa. — Lapkričio 27 d. vienas darbininkas, Charles Arnwine, prisipažino policijai kad prieš porą savaičių jis nušovė savo mylimąją, 15 metų mergaitę, su kuria mylėjosi ir abu buvo susitarę nusižudyti. Jis ją nušovė, bet pats nusišauti nepajiegė. Jos lavonas tapo atrastas krumuose. Jisai buvo du kartu vedęs ir tėvas trijų vaikų. Iškarto jis sakė kad mergaitė pati nusišovė, bet paskui pasakė kad jie abu susitarė nusižudyti nematydami išeities jų meilei.

Arnwine suimtas ir kaltinamas žmogžudystėje.

Sugauti plėšikai. Butler, Pa. — Marienvillėj tapo suimtas buvęs mokytojas, atsilankęs pas gimines Padėkų šventėms. Jis prisipažino jog buvo vienas iš trijų vyrų kurie savaitė pirmiau apiplėšė to miestelio banką išnešdami $7,500. Jie užpuolė banko vedėją ir surišę jį ir jo šeimos narius namuose laikė per naktį iki ryto metą atsidarys automatiška pinigų šėpa. Tada pasigriebę pinigus pabėgo.

PITTSTON, PA.

Iš musų kolonijos. Ši kolonija yra viena iš senų ir gerai žinomų Lietuvių kolonijų. Lietuvių čia skaitoma į 4,000. Yra viena Lietuviška parapija Šv. Kazimiero, kunigai yra: K. J. Kasakaitis ir K. Simauskas. Vargoninkas — J. Kudirka.

Organizacijų yra šios: S. L. A. keturios kuopos, trys Piliečių Klubai, dvi S. L. R. K. A. kuopos, Šv. Juozapo dr-ja.

Laikraščių pareina šie: "Tėvynė", "Vienybė", "Keleivis", "Saulė", "Garsas", "Dirva" ir kiti.

Veikėjai yra šie: Antanas Galinskas, Kazys Karsokas, Jurgis Kazakevičius, Emilė Ramanauskienė.

Lietuvių yra dikčiai Suvalkiečių ir kitokių, žmonės apsitrynę ir linkę prie skaitymo laikraščių.

Lietuviškų krautuvių yra apie 30. Per metus draugijos parengia apie dvidešimtį pramogų. Per metą į Lietuvą išvažiuoja apie desėtkas Lietuvių.

Mieste gyventojų viso yra 25,000. Darbai daugiausia kasyklose, bet eina prastai. **J. Ramanauskas.**

NEWARK, N. J.

L. A. B-vės šėrininkams New Jersey valstijoje. Newarko ir apielinkės Lietuvos Atstatymo B-vės šėrininkai prašomi užeiti į Viešo Notaro A. S. Trečioko ofisą, 197 Adams st., reikale paliudymų bei išpildymo įgaliojimų (proxy).

Newarke ir apielinkėje yra daugelis L. A. B-vės šėrininkų, o kaip žinoma tai dar visai mažai kas atsiliepė į bendrovės komisijos atsišaukimą. Atsilankykite, aš noriai patarnausiu visiems veltui.

Newarke yra susidarius L. A. B-vės reikalais akcininkų atstovybė, kuri greitu laiku mano sukviesti šėrininkų susirinkimą, kuriame bus apsvarstyta šėrininkų reikalai ir čia bus pagelbėta išpildyti proxies. Atsiliepkit iki Gruodžio 10 d.

Liet. Atst. B-vės N. J. Atstovybė.
A. S. Trečiokas, Prim..

1932 METŲ BONŲ KUPONAI

Bonų kuponus galit prisiųsti kaipo užmokestį už "Dirvą" ir už knygas.

"DIRVA"
6820 Superior av. Cleveland, O

NAUJI KALENDORIAI 1933 METAMS
KATALOGAS JAU SIUNČIAMAS DABAR. KLAUSKITE IR GAUSIT
JONAS KERDIEJUS, 652 E. BROADWAY S. BOSTON, MASS.

DAYTON

Smagus parengimas. S. L.R.K.-A. 191 kp. buvo surengus mišrų programą iš muzikos, dainų, ir galiaus buvo suvaidinta komedijėlė "Mikutis ir Genutė". Vaidino visos jaunos mergaitės. Malonu tėmyti kad jaunimas pratinamas prie musų tautinio darbo. Už tai garbė priklauso veikėjui V. Damašai, kad jis su jaunimu darbuojasi. Vakaro vedėjas buvo kuopos pirmininkas S. Kubilius.

Negalima apleisti nepastebėjus ir blogų pusių tame vakare. Tai publikos neramus užsilaikymas. Netekęs kantrybės, Ig. Kazlauskas net du kartu pakilęs iš sėdynės prašė neramuolius liautis taip elgusis. Ar dyvai kad rimtesni žmonės nenori lankytis į tokius parengimus? Todel rengėjai turėtų į tai kreipti domės ir mokyti publiką kad toks apsiėjimas nekulturingas ir žalingas.

"Alkanųjų armija". Per Daytoną Lapk. 28 d. praėjo "alkanųjų armija", kuri keliauja į Washingtoną. Jie pernakvojo Salaveišių namuose. Antrytojaus dar dasidėjo Daytono "delegacija" apie 20 asmenų, tame skaičiuje ir keturi Lietuviai: J. Simanauskas su žmona, A. Butkus ir J. Žičkus, ir išraukė į Washingtoną, reikalauti Kongreso kad įsteigtų federališką apdraudą nuo bedarbės ir aptaksuotų milijonierius to fondo sudarymui.

Svečiai iš Sodus, Mich. Pereitą savaitę čia lankėsi pp. Bačiunai ir turėjo malonią pastogę pas pp. Mockevičius. Gerb. Bačiuno atsilankymo tikslas buvo ištirti vietoje neužbaigtą reikalą su velionio A. Naginės, SLA. 105 kp. nario, pomirtinės neišmokėjimu. Kuopos pirmininkas J. Sakalas sušaukė nepaprastą susirinkimą Lapk. 26 d., kuriame dalyvavo SLA. Pild. Tarybos įgaliotas atstovas J. J. Bačiunas. Narių susirinko daug, mat visi norėjo patirti kas per vieni yra tie nariai kurie užprotestavo neišmokėti buvusio gero nario pomirtinę. Paaiškėjo kad B. Varašius protestavo pomirtinės išmokėjimui.

Nariai iš to pasipiktino. Pasipiktinimas kilo ir prieš du neva liudytojus, kurie be sąžinės liudijo prieš mirusį žmogų. Kadangi B. Varašius vedė smarkią kovą prieš tautinius veikėjus tai dabar pats įkrito į duobę kurią kasė kitiems, norėdamas juos pažeminti.

Tiesa, jis atsiekė savo tikslo, pakenkė 105-tos kuopos bujojimui, bet sykiu pasikenkė ir sau, netekdamas prielankumo vietos Lietuviuose.

Mirė du Lietuviai. Ligoninėje Lapk. 25 d. pasimirė Vincas Kuzas, 50 m. Velionis neturėjo nieko bendro su Lietuviais ir ne visiems vietos Lietuviams buvo žinomas.

Lapkričio 26 d. mirė Jonas Bačėnas, 76 m. kilęs iš Lietuvos nuo Raudondvario. Velionis buvo plačiai žinomas kaipo biznierius ir sakoma kad buvo pirmas Lietuvis apsigyvenęs Daytone. **"D." Rep.**

HARTFORD, CONN.

Vilniaus mėnesis Hartforde. Vietos V.V.S. skyriaus narių susirinkime 17 d. Lapkr. nutarta surengti vajų platinimui "Vilniaus Pasų" ir Viln. ženklelių, taipgi užrašinėjimui Vilniui Vaduoti S-gos organą "Musų Vilnių.' Sąryšyje su šituo vajum, Gruodžio mėnesis paskelbtas Vilniaus mėnesiui; išrinkta komisija iš A. Strazdo, p-lių Elz. Povilaitytės ir Juzės Penkauskaitės, kuri rupinsis sudaryti mišrų burelį darbuotojų platinimui Vilniaus pasų ir Vilniaus ženklelių ir užrašinės "Musų Vilnius" žurnalą.

V.V.S. skyr. pirm. V. M. Čekanauskas referuodamas Vilniaus mėnesio reikale, nurodinėjo reikšmę ir svarbą vajaus. Jis išaiškindamas iniciatyvą pasakė kad Hartfordo Lietuviai kas metą nuperka Kalėdinių ženklelių (Christmas seals) tukstančius ir užmoka nemažai pinigų, tatai patartina Lietuviams pirkt Vilniaus ženklelius lipinimui ant Kalėdinių laiškų ir kitokių siuntinių vieton Kalėdinių ženklelių i tuo budu padaryti gražų precedentą, kuris turės istorinę reikšmę, taipgi kiekvienas centas įvesdintas pirkimui Vilniaus ženklelių bus graži ir gausi auka Vilniaus vadavimo reikalams, tie pinigai nueis į Vilniaus Geležinį Fondą.

Kitas svarbus dalykas, pasakė pirm. Čekanauskas, Vilniaus mėnesio vajus bus ir tuo reikšmingas kad platintojai Vilniaus ženklelių, aplankys Lietuvių šeimų namus, draugijų susirinkimus parduos "Vilniaus pasus", kuriuos daugelis Lietuvių nupirks kaipo Kalėdinę dovanėlę del savo draugų, tėvų, seserų, ir brolių, taipgi Kalėdinėms dovanoms daugelis užprenumeruos žurnalą 'Musų Vilnius', žodžiu iš Vilniaus mėnesio vajaus bus didelė nauda materiališku atžvilgiu Vil. Gel. Fondui ir moraliniu atžvilgiu visiems kurie prisidės su savo auka pirkdami "Vilniaus pasus" ir Vilniaus ženklelius, arba, kurie užsirašys sau ar savo giminėms žurnalą "Musų Vilnių".

Vilniaus mėnesio iniciatyvą užgyrė pasakytomis kalbomis p. Šriupša, Pikturna, Mikalauskas, Kaunietis, p-lė Povilaitytė ir p. Žalionienė. Tikimasi kad šis budas platinimui "Vilniaus pasų" ir ženklelių bus labai geras jeigu tik atsiras nemažas burelis darbininkų, tatai tukstančius Vilniaus ženklelių ir keletą šimtų "Vil. Pasų" bus galima parduoti ir sukelti nemaža suma pinigų į V. G. Fondą.

Bus rodomos filmos.

V.V.S. skyrius nutarė surengti vakarą parodymui Lietuviškų filmų; vietos Lietuviai domisi p. Januškevičiaus vėliausiu laiku parvežtomis kino filmomis iš nepriklausomos ir okupuotos Lietuvos. Laikas numatytas Gruod. 3 d., visi nori pamatyt Lietuvą filmose.

Taipgi V.V.S. skyriaus nariai nutarė gražiai paminėti Lietuvos nepriklausomybės 15-tų sukaktuvių dieną Vas. 16-tą; valdyba pasiulė nepriklausomybės dienai programo projektą, nariai užgyrė. Programą išpildys parapijos choras; solistai: Lietuvos Operos artistė p-lė Ona Katkauskaitė, artistas J. Olišauskas; p-lės Kaunietaitė ir Bacevičiutė.

Linkėtina musų Vilniečiams geriausių pasekmių veikime, ypač Vilniaus mėnesio vajui. Butų gera kad ir kitų Liet. kolonijų V.V. S. skyriai ir vietų draugijos pasektų Hartfordiečių sumanymą ir surengtų Vilniaus mėnesį ir platintų "Vilniaus ženklelius ir tuo budu prisidėtų prie sukėlimo kapitalo Vilniaus Geležiniam Fondui Vilniaus vadavimo reikalams. Gruodžio mėnesis tokiam vajui labai patogus. **Koresp. M.**

Mažosios Lietuvos Užėmimo Sukaktuvės

1923 m. Sausio 15 dieną narsus Lietuvių savanoriai po sunkios ir atkaklios kovos paėmė paskutinę Prancuzų okupacinės armijos ir pro-Vokiečių policijos tvirtovę — Sendvario dvarą, Klaipėdos prefekturą ir kareivines, ir po 600 metų verguvės Klaipėdoje ir visame Kuršių pajuryje suplevėsavo Lietuvos trispalvė. Žinoma, tas buvo atsiekta tik per kruvinas kautynes ir intensingą prisiruošimą.

1933 metais sukanka 10 metų po taip svarbaus įvykio Lietuvos istorijoje. Lietuviai kur jie negyventų, privalo tą sukaktį tinkamai pagerbti ir įvertinti, neužmirštant paremti sunkios Klaipėdiečių Lietuvių kovos prieš tebevaromą Germanizaciją ir stengiantis iškelti tinkamon aukštom Klaipėdos uosto rėmimo reikalą.

Amerikos Lietuvių Legionas, kurio eilėse randasi eilė Amerikiečių, Mažosios Lietuvos Sukilimo organizatorių ir kovotojų, šiuo kviečia visas Lietuviškas organizacijas, klubas ir draugijas, ir atskirus veteranus veikėjus, imtis iniciatyvos savo kolonijose iškilmingai paminėti taip svarbias sukaktuves, sutveriant tam reikalui vietinius komitetus. Legiono vadovybė mielai pagelbės patarimais ir medžiaga ruošiant iškilmes. Legionas tikisi kad visose kolonijose šios iškilmės bus pagerbtos ir kad Lietuviai veteranai eis visuomenei talkon. Tat sukruskime visi.

A.L.L. Posto Nr. 1 Komisija J. Očikas K. Jurgėla, J. Šimonis, V. Kuras, P. Pečelis, A. Kasmočius.

Laiškus prašoma adresuoti Adjutantui šiaip:
Mr. P. Pečelis,
73 Granite Street,
Brooklyn, N. Y.

: PAJIEŠKOJIMAI :

Kiekvienam "Dirvos" skaitytojui arba naujai užsirašančiam, giminių pajieškojimas syki į metus patalpinama dovanai.

SMULKIŲ SKELBIMŲ KAINOS

Pajieškojimai (visokie) 3 k. už $1.00
Farmų pardavimai — už kartą 50c
Išnuomavimai (rendos) — 50c
Namų pardavimai — 75c

Pajieškojimai iš Lietuvos giminių, draugų, pažystamų, yra priimami į "Dirvą" dovanai — Visi kas iš Lietuvos norite ko Amerikoje pajieškoti, prisiųskit ant paskiro lakšto surašę pajieškojimą su savo pilnu antrašu.

"DIRVA"
6820 Superior ave. Cleveland, Ohio

J. ŽEMANTAUSKAS
Viešas Notaras
Užrašo "Dirvą", "Vienybę" ir kitus tautinius laikraščius.
130 CONGRESS AVE.
WATERBURY, CONN.

GERB. SPRAGILAS

DRAUGAS STEPAS GIRDĖJO BLOGĄ NAVYNĄ

— Na, Stepai, kur tu taip skubiniesi?

— Nekliudyk man, aš užimtas. Neturiu laiko kalbėt.

— Gal vėl rengi balių ar seimą su nigeriais kad taip užsiėmęs.

— Yra ir kitų svarbesnių reikalų, drauge, ale aš neturiu laiko tau papasakot. Kitą kartą gal pasakysiu. Mus dabar didelis rupesnis apėmė.

— Truks pusė minutos laiko ir išpasakosi, kam atidėliot kitam kartui. Pasakyk.

— Kad vat mat, drauge, taip nesmagu, nesinori ir sakyt.

— Na tik sakyk, žinai kad ką nors nesmagaus ant širdies turint, jeigu kitam išsipasakoji, pasidaro lengviau.

— Nieko butų, drauguti, jeigu tas nesmagumas butų tik man vienam, ale dabar — visai darbininkų klesai.

— Tai gal Stalinas numirė ar kas tokio?

— Ne, drauguti, draugas Stalinas gyvas ir sveikas, ale dabar visas darbininkų susipratimas nukentės.

— Na tai sakyk kame dalykas: ar vėl jųs čia susiskaldėt į daugiau frakcijų?

— Ne, ne, visai kitas dalykas, ir labai didelis, kuris paliečia viso pasaulio proletarišką revoliuciją.

— Oho, tai ištikro kas nors tikrai didelio ištiko jeigu sakai kad paliečia viso pasaulio proletarijošius ir net ruoštą jų revoliuciją. Na tai kas gi?

— Žinai, drauguti, matai dabar atėjo iš darbininkiškos tėvynės tokia žinia kuri apėmė smutnumu visus musų darbininkiškus organizatorius.

— O, dabar jau žinau, ir žinau kad tau nesmagu pasakyti apie tai. Skaičiau ir aš apie tai ir žinau kame dalykas. Sovietų carai subankrutijo ir atsisako duoti kitose šalyse gyvenantiems dykaduoniams pinigų proletarijošiškai propagandai varyti. Ar taip?

— Taip, drauguti, užtai dabar labai nukentės darbininkiškas revoliucijoniškas susipratimas. Ale drauguti, nesakyk kad sovietuose kas nors subankrutijo, ba ten visko yra, ten visi puikiai gyvena ir visko turi.

— Ne, Stepai, tu klysti: ten palengva viskas smuko ir nusmuko iki to kad sovietai jau nenori savo pinigų naudoti, reikalauja kitų šalių pinigų; savo pinigų vertę sunaikino besiųsdami auksą į kitas šalis savo dykaduoniams padaužoms neva pasaulinę revoliuciją iškelti, bet per penkiolika metė jie nieko neatsiekė ir sovietų carams neužgrobė kitų šalių aukso, tai dabar

Draugas Stepas

carai pasakė agitatoriams: jums pinigų jau neduosim, užsidirbkit patys ir miskit, mes neduosim nieko, delto kad jųs nieko neverti. Bus didelis sumišimas tarp raudonųjų agitatorių ir daugelis jų komunizmui pečius atsuks ir sustos daug laikraščių kurie iki šiol sovietų pinigais laikėsi.

— Taigi, drauguti, aš ir sakau kad darbininkiškas susipratimas nuo to nukentės.

— Ne, Stepai, nebijok, nenukentės niekas; tas tik išeis darbininkams į sveikatą. Mažiau bus mulkintojų.

— Tu, drauge, kalbi buržujiškai kaip koks provokatorius prieš darbininkus.

— Klysti, Stepai, aš kalbu už darbininkus, prieš išnaudotojus kurie iki šiol po Ameriką zujo, baliavojo ir dolarius viliojo savo mergas ar bobas rėdyt. Dabar nebus tiek pinigų.

— Drauguti, aš neturiu laiko ilgiau kalbėt, aš bėgu paimt Lietuvių salę, rengsim darbininkiškas prakalbas, rinksim aukas darbininkiškai revoliucijai.

— Oho, tai tu vistiek neužsileidi: jeigu sovietų carai nesiųs pinigų tai jųs viliosit darbininkus į prakalbas ir atvažiavę padaužos verks iš mulkinamų darbininkų dolarių. Jųs raudonukai vilties nenustojat ir vis surandat budus kaip savo mulkintojus dykus šerti. Kodel tu, Stepai nepagalvoji šito: jeigu per penkiolika metų jųs nieko nepadarėt, jeigu jusų raudono tavoro žmonės nenori, ir nieko neatsiekiat, kodel nespjauni į viską ir nepasidarai tikrai susipratęs darbininkas? Iš tavęs vis bus mulkis iki duosiesi dykaduoniams save mulkinti.

— Tu, drauguti, kalbi už kapitalistus. Aš negaliu su tavim ilgiau kalbėt. Gudbai.

Aš Pasakysiu Veltui
Kaip Gydyti
Kojų Ligos

Tiktai ištepkit ištinusias gyslas ir skaudamas vietas su Emerald Oil, ir apriškit kojas. Naudokit bandažą 3 colių pločio ir gana ilgą kad gerai apsivyniotų, vyniokit nuo apačios į viršų iki kelio, kaip kraujas teka gyslose. Nebus daugiau trukusių gyslų. Nebus skaudamų atvirų žaizdų. Nebus' trukdančio skausmo. Tik pasekit nurodymus ir tikrai pagelbės. Jusų vaistininkas nelaikys jusų pinigų jeigu nepagelbės.

PROBAK
geriausios skustuvams
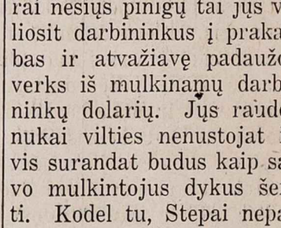

PROBAK BLADES

"Liaudies Tribuna"
Savaitinis Laikraštis
Leidžia
Amerikos Lietuvių Liaudies Sąjunga
"Liaudies Tribuna"
2437 W. 69th St.
CHICAGO, ILL.
Telef. Grovehill 2242

No. 46

AR NE TUŠČI

Pasaulinės P

Rašo B. F.

Visi žino kad 1933 metai Chicagoje įvyks Pasaulin Paroda. Lietuviai jau n tik šiandien žino bet žinoj apie tai jau suvirš keturmetai atgal. Ne paslaptis kad Chicagoj buvo susitvėręs Lietuvių skyriaus Pasaulinės parodos Komitetas keturi metai atgal. Kadatas komitetas tvėrėsi laikai buvo palyginamai geri, visi Amerikos Lietuviai turėjo pinigų.

Tas komitetas susidėjo iš "didelių" žmonių. Chicagiečių kurie manė kad viskas priklauso nuo jų, kas Lietuviams gal but buvo ant naudos. Tame komitete į spaudos komisiją buvo priimta tik "vožnios" asabos, k. t. socialistų dienraščio ir Marijonų organo redaktoriai. Tiedu žmonės pirmutiniai pradėjo bartis kuris iš jų turi buti pirmininku ir galų gale pasiliko socialistų dienraščio redaktorius spaudos komisijos pirmsėdžiu.

Tokioms "aukštoms asaboms" tautininkai ir jų spaudos atstovai buvo "permažas" dalykėlis. Lietuvos vyriausybė suteikė įvairius igaliojimus iš savo pusės parodai vadovauti ir nekuriuos apdovanojo medaliais.

Po visų tų ceremonijų prabėgo netoli keturi metai, tačiau viskas taip ir pasiliko kaip buvo prieš keturis metus. Tuo laikotarpiu, t. y. keturi metai atgal, jau buvo leidžiama "Liaudies Tribuna" (dar mimeografuota) ir joje buvo pasakyta kad iš to komiteto vargu kas išeis ir buvo nurodyta kodel. Bet tas nurodymas matomai buvo "nesvarbus".

Dabar po keturių metų tie "Liaudies Tribunos" pareiškimai pavirto **faktais**—tokiais faktais kurie patys už save kalba. Tada musų buvo nurodyta kad iš tokio komiteto kuris yra partiviškas nieko gero negalima tikėtis, nes tie žmonės kurie skverbėsi į Parodos komitetą lindo tik del garbės ir savo asmeniškais ar bizniškais išrokavimais. Šiandien Amerikos Lietuvių visuomenė, ypatingai Chicagiečiai, jaučiasi apvilti inter-

SUSIVIEN
LIETUVIŲ AM
Didžiausia Lietuvių
307 W. 30 Street
S. L. A. 372 Kuopos randasi vi
Kolonijos
Turtas: $1,404
S. L. A. turi keturis apsaugos skyrius:
Ligoje pašalpos savaitėje moka:
Jeigu jautiesi geru Lietuviu, jeigu kimas kuomet tu iš šio pasaulio pasiša nelaimei ar ligai ištikus — prisirašyk ganizacijos priklauso visi prakilnus Li prakilniųjų tarpe! Prirašyk ir savo n mergaites prie Susivienijimo.
Informacijų kreipkitės į S. L. A. antrašu arba į vietinių kuopų valdyba

"Liaudies Tribuna"
Savaitinis Laikraštis
Leidžia
Amerikos Lietuvių
Liaudies Sąjunga
"Liaudies Tribuna"
2437 W. 69th St.
CHICAGO, ILL.
Telef. Grovehill 2242

LIAUDIES TRIBUNA
The LITHUANIAN TRIBUNE

The Lithuanian Tribune
Weekly — Published by The
Lithuanian-American Peoples Association
K. J. SEMASHKA, Sec-y
3221 Beach St. Chicago
Telef. Albany 4918

No. 46 CHICAGO, ILL. GRUODŽIO-DEC. 2, 1932 Vol. 4

AR NE TUŠČIOS AMBICIJOS?

Pasaulinės Parodos Reikalai

Rašo B. F. Simons-Simokaitis.

Visi žino kad 1933 metais Chicagoje įvyks Pasaulinė Paroda. Lietuviai jau ne tik šiandien žino bet žinojo apie tai jau suviršk keturi metai atgal. Ne paslaptis kad Chicagoj buvo susitvėręs Lietuvių skyriaus Pasaulinės parodos Komitetas keturi metai atgal. Kada tas komitetas tvėrėsi laikai buvo palyginamai geri, visi Amerikos Lietuviai turėjo pinigų.

Tas komitetas susidėjo iš "didelių" žmonių. Chicagiečių kurie manė kad viskas priklauso nuo jų, kas Lietuviams gal but buvo ant naudos. Tame komitete į spaudos komisiją buvo priimta tik "vožnios" asabos, k. t. socialistų dienraščio ir Marijonų organo redaktoriai. Tiedu žmonės pirmutiniai pradėjo bartis kuris iš jų turi buti pirmininku ir galų gale pasiliko socialistų dienraščio redaktorius spaudos komisijos pirmsėdžiu.

Tokioms "aukštoms asaboms" tautininkai ir jų spaudos atstovai buvo "permažas" dalykėlis. Lietuvos vyriausybė suteikė įvairius įgaliojimus iš savo pusės parodai vadovauti ir nekuriuos apdovanojo medaliais.

Po visų tų ceremonijų prabėgo netoli keturi metai, tačiau viskas taip ir pasiliko kaip buvo prieš keturis metus. Tuo laikotarpiu, t. y. keturi metai atgal, jau buvo leidžiama "Liaudies Tribuna" (dar mimeografuota) ir joje buvo pasakyta kad iš to komiteto vargu kas išeis ir buvo nurodyta kodel. Bet tas nurodymas matomai buvo "nesvarbus".

Dabar po keturių metų tie "Liaudies Tribunos" pareiškimai pavirto **faktais**—tokiais faktais kurie patys už save kalba. Tada musų buvo nurodyta kad iš tokio komiteto kuris yra partiviškas nieko gero negalima tikėtis, nes tie žmonės kurie skverbėsi į Parodos komitetą lindo tik del garbės ir savo asmeniškais ar bizniškais išrokavimais. Šiandien Amerikos Lietuvių visuomenė, ypatingai Chicagiečiai, jaučiasi apvilti internacionalizmo dumais ir veidmainiais, kurie buvo tik prisidengę Lietuvybės apsiaustu, o tikrenybėje buvo tik tušti pelų maišai.

To komiteto ir tų spaudos atstovų darbas po keturių metų stovi žemiau kritikos. Reikia tik apgailėti dalies musų veikėjų kurie buvo įtraukti į tą komitetą, arba nieko nežinodami, arba stojo su vilčia padaryti gero Lietuvybei.

Kas dabar?

Dabar, po keturių metų "darbavimosi", kada viršminėtas komitetas nusiveikė žemiau kritikos ir kada nekurie tautininkai pradėjo rupintis Pasaulinės Parodos reikalais, kad Lietuva ir Amerikos Lietuviai galėtų parodoje dalyvauti, kaip tik darbas buvo pradėtas, taip vėl atsirado partijos ir jų organizuotos grupės ir vėl socialistai ir katalikai veržte įsiveržė į naujai organizuojamą komitetą.

Paroda jau netoli, dirbti reikia. "Liaudies Tribuna" linki jiems geriausių pasekmių, neatsižvelgiant į tai kad įsiskverbė į tą svarbų darbą kaipo partiviški fanatikai, o ne visuomenės atstovai. Musų troškimas yra kad tas viskas išeitų naudai Lietuvių tautos ir Lietuvos. Tačiau už tai ką apsiėmė dviejų frakcijų žmonės padaryti, t. y. sukelti apie $20,000 kapitalo, jeigu to nepadarys tai atsakomybė jiems puls be jokių pasiteisinimų.

Tautininkų pareiga yra remti Parodos darbą statant tautos garbę aukščiau visko.

Mes manėme kad kitaip reikėjo orientuotis tokiame dideliame darbe kaip Pasaulinė Paroda, bet kraštutinieji paėmė viršų, tai tegul taip ir bus. Mes neabejojam kad musų planas buvo geresnis ir tinkamesnis.

Dabar bus geriausia proga katalikams ir socialistams pasirodyti ką jie gali pasidarbuoti tautos labui. Mes nepavydim jums garbės ir pasirengę atiduoti jums kreditą jeigu atliksit savo užduotį. Lietuva sutinka prisidėti su puse pinigų prie Amerikiečių sukeltos pinigų sumos. Bet jeigu jųs apvilsit Lietuvius tai susilauksit pasmerkiančios kritikos ir nustosit yisuomenės pasitikėjimo ir net savo sekėjų.

Dabar jusų paskutinė proga pasirodyti kad esat Lietuviais širdyse, nežiurint partijų.

VIEŠA LAKUNŲ PADĖKA

Visose didesnėse Amerikos Lietuvių kolonijose nesenai buvo surengta Lietuvių Aviacijos Diena. Tam musų maršrutui pasibaigus, belieka tik įvertinti to didelio darbo pasekmes.

Finansišku atžvilgiu tikslas jau beveik pasiektas. Amerikos Lietuvių visuomenė buvo supažindinta su aviacija. Pavėžiojome apie 1500 žmonių; iš jų daugiau kaip 95 nuošimčiai buvo dar tik pirmą kartą iškilę į padangę. Dirbdami musų skridimo reikalu įvairių kolonijų nors ir kiek skirtingu sroviu vadai buvo sueję į artimus nės vadai buvo sucję į artimus tarpusavio santikius ir nuoširdžiai bendradarbiavo, vieningai siekdami bendro tikslo. Kiek teko girdėti, tose kolonijose kur tik buvo surengta Lietuvių Aviacijos Diena, ten dar ir dabar entuziastiškai kalbama apie patirtą skridimo malonumą, apie techniską lėktuvo įtaisymą ir kitais įspudžiais dalinamasi. Žodžiu, Lietuviai pakilo į orą su gera nuotaika, žvelgė į pasaulį iš aukštybės ir patyrė naujų kilnių minčių.

Sakau "kilnių minčių" todel kad ištikrųjų reikia turėti kilnios dvasios norint kitam kuo nors padėti arba dirbti bendram labui. Taigi, Amerikos Lietuvių visuomenė tikrai parodo savo kilnią dvasią, didelį pasiryžimą, vieningą pažiurą į musų skridimą ir taip pat duosnumą. Be to viso kažin ar butų taip sekmingai pasibaigę musų skridimo maršrutas.

Tat lakunų vardu noriu už tai visa nuoširdžiai padėkoti visų kolonijų aviacijos dienos rengimo komitetams, jų bendradarbiams, skridimo rėmėjo bilietų pardavėjams, vakarų rengėjams, draugijoms, prisidėjusiems prie to viso darbo, taip entuziastiškai musų skridimą rėmusiems laikraščiams, radio programų rengėjams, skridimo garbės rėmėjams už gausias aukas, visiems skridimo rėmėjų bilietus pirkusiems ir bendrai visiems musų tautiečiams kurie bent kuo prisidėjo prie bendro darbo. Ačiu! Jųs, brangus musų skridimo rėmėjai ir bičiuliai, duodate progą mums tinkamai pasirengti kad galėtume 1933 m. vasarą skristi iš Amerikos į mylimą Tėvynę Lietuvą. Ačiu Jums visiems už nuoširdų pritarimą musų skridimui ir už suteiktą visokiariopą paramą!

Lakunas Kapt. St. Darius.

MUSŲ PASTABOS

"Vienybės" redakcijos narys J. Kružė (Kružintaitis) gana idomiai pastebi apie praėjusius S. V. prezidento rinkimus. Jis nurodo kad kai kurie Baltimoriečiai tiek buvo įsitikinę jog Hoover laimės rinkimus kad net sutiko apsivesti jeigu bus išrinktas Roosevelt.

Ištikrųjų tai geri partijos "patriotai"; tiktai dabar nabagams reikėjo apsivesti.

J. Kružė kalba ne tik apie Baltimoriečius bet ir New Yorkiečiams teikia šypsenos. Labai vietoj! Mat kai kurie New Yorkiečiai-Brooklyniečiai buvo taip susirupinę Republikonų laimėjimu kad neturėjo laiko atsakyti į laiškus kuomet buvo paklausti apie rėmimą Roosevelto.

LITHUANIAN PAINTING

Because of a long-continued unfavorable environment—constant wars, union with Poland and annexation by Russia, Lithuania could not develop a conscious and recognised art. All the arts were of the people, even painting. It may be difficult to conceive of painting as a folk art, but that was its standing in Lithuania for some time during the past century. The Lithuanian peasant never took a lesson in painting technique but his love of color, his sense of beauty and design, his deep-seated emotions and his almost instinctive understanding of oil-color technique produced astonishingly expressive and well painted pictures.

Popular painting was of comparatively recent development and is thought to have originated in this way: Lithuanias were always a deeply religious people, even while still pagan. After they accepted Christianity their imaginative soul was stirred by the rituals and symbols of the Catholic church. As they attended mass on Sunday mornings they were greatly impressed by the pictures of saints, especially by those about which miraculous legends were told. And they were doubly impressed when the incoming Baroque style decorated these saints with silvered, gilded and jewelled clothing and ornaments. It may well be that the peasants actually worshiped these pictures. For this reason they wanted such holy pictures in their homes, and thru the past century and more every Lithuanian home had on its walls many holy pictures—a picture of the crucifixion surrounded by pictures of Mary, St. George, St. Anthony, St. Anna, St. Agatha and the patron saint of each member of the family and to this day, and even here in America, one can find many Lithuanian homes in which this custom still persists. Desire to install such pictures in their homes led some of the peasants to inquire as to the method and means of making those pictures and then to attempt to reproduce their impression of the church pictures at home.

Many of these peasants possessed considerable inherent talent and without any instruction or training they produced very commendable paintings. These painters formed no school and probably were hardly aware of their existence but they all turned out work of truly Lithuanian spirit. We cannot tell when these peasants began their work for they did not date or sign their paintings and we can only estimate from their media that they began with the nineteenth century.

This popular art did not last long for after 1850 prints beban to appear and soon replaced the oil paintings. Today some oil paintings can still be found out-of-doors on crosses and shrines, where paper cannot long withstand the elements. But the days of these paintings are numbered for few, if any, paintings and crosses and shrines are being produced today. Painting as a folk art has disappeared and trained individual artists have taken over that work.

Today there is not yet a definite Lithuanian school of art for a conscious art movement has only sprung up during this twentieth century. The talented and trained artists of the nineteenth century had to work in other countries and were thus lost to the nation. In 1907 Lithuanian artists at home and abroad organized "The Lithuanian Art Society" and from that date began the necessarily slow growth of a real and separate Lithuanian school. The artists of today were trained in foreign schools. But they are deeply interested in national subjects and a good deal of their work shows the influence of folk art. Many of them have painted Lithuanian landscapes and historical events with a "something" Lithuanian about them that shows that a Lithuanian school is on its way. But we will have to wait for the coming generation and perhaps the one after before a truly Lithuanian school of art will be clearly defined.

J. J. B.

THINGS THAT NEVER HAPPEN

By GENE BYRNES

Chicagos "Draugas" duoda pamokslus tiems kurie trumpina pavardes padarydami jas Amerikoniškomis. Tik gaila kad "Draugo" redaktorius užmiršo savo geriausį prietelių p. Mastauską, kuris save vadina Mast.

Ar ne geriau butų buvę pažiurėti į veidrodį o paskui apie kitus kalbėti?

Chicagos socialistėlių grupė pradėjo "organizuoti" kokią tai "pažangos" organizaciją, kuri busianti "nacionalė ir bepartivė".

Kada karveliai pradės dėti žąsies kiaušinius tik tuomet musų socialistėliai galės buti bepartiviais.

SUSIVIENIJIMAS
LIETUVIŲ AMERIKOJE
Didžiausia Lietuvių Organizacija
307 W. 30 Street New York, N. Y.
S. L. A. 372 Kuopos randasi visose didesnėse Lietuvių Kolonijose.
Turtas: $1,404,038.14
S. L. A. turi keturis apsaugos skyrius: $150; $300; $600, ir $1,000. Ligoje pašalpos savaitėje moka: $6.00; $9.00; ir $12.00.
Jeigu jautiesi geru Lietuviu, jeigu tau apeina tavo šeimos likimas kuomet tu iš šio pasaulio pasišalinsi, jei rupi paties padėtis nelaimei ar ligai ištikus — prisirašyk prie S. L. A. Prie šios organizacijos priklauso visi prakilnus Lietuviai. Buk ir Tamsta tu prakilniųjų tarpe! Prirašyk ir savo mažamečius — berniukus ir mergaites prie Susivienijimo.
Informacijų kreipkitės į S. L. A. Centrą aukščiau paduotu antrašu arba į vietinių kuopų valdybas.

Chicagos Lietuvių žinios

DAILĖS PARODA ART INSTITUTE

Chicagoj, Art Institute, dabar tęsiasi visos Amerikos metinė dailininkų kurinių paroda. Paroda tęsis iki Sausio mėn., 1933 m. Paroda yra gausi tapybos, o ypač skulpturos kuriniais.

Pasibaigus šiai parodai, prasidės antra didelė metinė paroda Sausio mėnesį. Tai bus Chicagos ir apielinkės dailininkų draugijos paroda. Šioj parodoj kiekvienais metais dalyvauja ir Lietuvis dailininkas M. J. Šileikis. Praeitą metą jis turėjo išstatęs gana didelį aliejinius dažais paveikslą, pavadintą "Housekeeper" (Šeimininkė). Šileikis stropiai ruošiasi ir prie šymetinės bendros parodos ir piešia naujus paveikslus.

Dail. Šileikis tarp svetimtaučių ir šiaip kulturingų žmonių tarpe yra gal labiau žinomas negu tarp Lietuvių. Jis yra baigęs Dailės Institutą ir dar porą metų studijavo kaipo Post Graduate; kartu studijuodamas ne vien techninius tapybos dalykus, bet ir meno istoriją bei architekturą. Rep.

ATIDĖTA. Kaip jau buvo pranešta "L. Tribunoje" kad Am. Lietuvių Liaudies Sąjungos vakaras rengiamas Gruodžio 11 d., Almiro Simons salėje. Šiuomi pranešame kad tas parengimas atidėta iki po naujų metų, apie kurio vietą ir laiką bus pranešta pėliau.

L. Striupas,
A. L. L. S. 1 kp. pirm.

AVIACIJOS šokis. Lapkr. 26 d. Brighton Park kolonijoj, St. Agnes salėj, įvyko lakunų Dariaus ir Girėno naudai šokis. Pavyko neblogai, publikos buvo virš 300, beveik visa rinktinė. Nėra abejonės kad publikos butų buvę daug daugiau jeigu įžanga butų pigesnė. Chicagoj šiais laikais po dolarį bilietą nelengva parduoti, ypatingai jaunuomenei.

Dalyvavusieji buvo gerame upe; patys lakunai Darius ir Girėnas yra ne tik geri lakunai bet ir šokėjai. Šokis tęsėsi iki 1 val. ryto. Rep.

ATIDĖTA. Povilo Baltučio byla atidėta iki Gruodžio 1 d., kuomet jo advokatas pareiškė kad jis dar nėra prisirengęs prie bylos. Rep.

"SANDARA" PRALAIMĖJO BYLĄ

Lapkričio 29 d. įvyko "Sandaros" byla prieš buvusius jos spaustuvės darbininkus.

"Sandara" bylą pralaimėjo, kadangi byla buvo jų advokato labai supainiota ir todel nieko daugiau jai neliko kaip tik ištraukti ją kaipo non-suit.

"Sandaros" leidėjai buvo užvedę bylą prieš savo buvusius darbininkus kurie užareštavo visą spaustuvę už neužmokėjimą algų, ir ta spaustuvė dabar yra teismo globoje.

Kas toliau bus daroma neteko patirti, tik apgailėtina kad pas Lietuvius atsiranda tokių nesusipratimų. Rep.

SUERZINTI NERVAI
Kada labai nervuojatės . . . kada vaikų ergelis erzina jus . . . kada viskas ką tik darot reiškia jums nuovargį . . . kuomet apima nusiminimas . . . bandykit panaudoti Lydia E. Pinkham's Vegetable Compound. 98 iš 100 moterų sako kad joms pagelbėjo.
Šis vaistas duos jums ekstra energijos kurios truksta. Gyvenimas išrodys vertu gyventi.
Nekentėkit nei vienos dienos daugiau kada šis vaistas gali jums suteikti pagalbą. Nusipirkit bonką iš savo vaistininko šiandien.
Lydia E. Pinkham's
VEGETABLE COMPOUND

"MARGUČIO" RADIO VAKARAS

"Margučio" imperija rengiasi prie vieno iš įdomiausių vakarų Gruodžio 4 d. Chicagos Lietuvių auditorijoje.

Šis vakaras bus pirmas savo rušies kur bus perstatytas veikalas-komedija dviejose radio statyse, WHFC ir WJJD. Tame vakare pamatysite kaip yra transeliuojami radio programai kuriuos girdite kasdien iš stoties WHFC ir sekmadieniais iš WJJD.

Mažai dar kas yra matę kaip komp. A. Vanagaitis veda radio programus, taigi šiame vakare Lietuvių auditorijoj atsilankiusieji tą progą turėsite.

Programas bus gražus, įdomus, prasidės 8 val. vakare.

Programe dalyvaus prie kitko "Margučio" orkestras kuris groja radio stotyje WJJD, susidedantis iš 11 muzikantų.

MELROSE PARK, ILL.

Lapkričio 25 d. pp. Bukantai surengė paminėjimą 13-kos metų sukaktuvių savo sunaus, Kazimiero (Charles). Dalyvavo apie 13 jaunuolių jo draugų. Jaunas Kazimieras ketina buti inžinierium. Linkėtina jam augti ir buti geru ir apdoriu Lietuviu. Rep.

NELAIMĖ. Ponas Viniavičia, visiems gerai žinomas Chigietis, Lapkr. 25 d. smarkiai apdegė kuomet kurė aliejinį pečių. Tačiau budamas stiprus vyras jau gyja.

Reporteriui teko girdėti kad jaunasis Viniavičia taipgi serga, bet eina geryn.

PRANEŠIMAS. Sekančiame "L. Tribunos" numeryte tilps platus aprašymas apie Melrose Park, Ill., Lietuvių gyvenimą, biznierius, profesionalus, draugijas ir tt.

MIRĖ. Lapkr. 23 d. pasimirė Roselando vaistininkas A. Jonaitis, 27 E. 101 Pl. Mirė po operacijos. Buvo vos 43 metų amžiaus. Gaila kad tokiam jaunam reikėjo skirtis su šiuo pasauliu.

Pastebėtina kad pastaru laiku labai daug Lietuvių miršta Chicagoj. Pereitą savaitę mirė apie 15 žmonių, vis vidutinio amžiaus. Rep.

KVIEČIAI VĖL ATPIGO

Chicago. — Pereitos savaitės pabaigoje kviečių bušelis parsidavė po 41½ centų — pigiausia negu kada buvo moderniškoje istorijoje.

Sunaikinamas Peršalimas su Nebrangiu Vaistu
"Mano trijų metų sunus susirgo dideliu peršalimu. Aš ištepiau Pain-Expelleriu su alyvų aliejum jo krutinę ir pečius. Sekantį rytą peršalimas buvo jau visiškai pranykęs. Aš rekomenduoju Inkaro Pain-Expeller gydymui nuo persišaldymo, skaudamų muskulų, sustirusių sąnarių ir geliamų kojų pėdų."
S. D.
Travis, Staten Island.
PAIN-EXPELLER

ADVOKATAI
A. A. OLIS ir
R. A. VASALLE
100 North La Salle Street
Room 2211
Telefonas: RANDOLPH 0332
Valandos: nuo 9 ryto iki 5 vak.
3241 South Halsted Street
Telefonas VICTORY 0562
Valandos nuo 7 iki 9 vakare.
OLIS — Antrad., Ketvirtad. ir Šeštad. vakarais.
VASALLE: Pirmad., Trečiad. ir penktad. vakarais.

"MARGUTIS"
Muzikos, Dainų ir Juokų Žurnalas. Išeina du kartu į mėnesį su karikaturomis, gaidomis ir kitokiais raštais. Kiekvieną mėnesį rasite Pustapėdišką Kalendorių su oro spėjimais ir Lietuvių gyvenimo nuotikiais.
"Margutis" pusei metų kainuoja $1.00. Metams — $2.00. Į Lietuvą metams $3.00. Adresas:
"MARGUTIS"
2437 West 69th Street Chicago, Ill.
Redaktorius-Leidėjas: Komp. A. Vanagaitis.

Dienos Klausimais

UŽ ŠEŠIŲ VALANDŲ DARBO DIENĄ

Amerikos Darbo Federacija savo suvažiavime Cincinnati, Ohio, nusistatė išdirbti projektus užvedimui kovos už įvedimą šešių valandų darbo į dieną ir penkių dienų į savaitę.

Suvažiavime dalyvavo į 300 delegatų iš visų Federacijos skyrių.

Kada prieš kelioliką metų buvo pradėta kovoti už aštuonių valandų darbą, išrodė nepaprastu dalyku ir lyg "revoliuciniu". Tais laikais buvo paprasta dirbti nuo 7 ryto iki 6 vakare, o vietomis net po 13 valandų į dieną.

Tada buvo reikalas kovoti už panaikinimą pusiau vergiškos darbininkų padėties dirbtuvėse. Darbininkai nebuvo organizuoti.

Dabartinis s u m a nymas sutrumpinti darbo valandas yra paties gyvenimo reikalavimas. Daugiau darbininkų galės gauti darbus.

Darbo valandų sutrumpinimas yra galimas įvesti, bet tik tose industrijose kuriose jau iš seniau darbininkai stipriai organizuoti. Kituose visuose darbuose tas reikalavimas turi prieš save aštrią, ilgą kovą su darbdaviais.

Padaryti šešių valandų darbo dieną šalies įstatymu beveik nėra jokių galimybių, nors tas sumanymas ir siuloma Kongresui. Kongresas nesusideda iš darbininkų organizacijų atstovų bet daugiau iš kapitalistinės pusės.

Amerikos Darbo Federacija savo suvažiavimo programe turi ir apdraudą nuo bedarbės. Darbo Federacija yra didžiausia Amerikos darbininkų atstovybė ir ji daug ką iškovoja darbininkų klesai. Bet šiais nedarbo laikais ir jos eilės žymiai sumažėjo.

Jurgeliutės Rezignavimas

SLA. Pild. Tarybos suvažiavime Lapkričio 19 d. padavė rezignaciją Centro Sekretorė P. Jurgeliutė. Kiek iš visko matyt ji rezignavo pati, be jokio spaudimo iš Pild. Tarybos pusės.

Kas bus išrinktas į jos vietą tuo tarpu nėra žinios. Ji pasitraukia nuo Sausio 1 dienos, taigi Pild. Taryba turėjo apie 6 savaites laiko apsirupinti nauju sekretorium.

Gerai gal kad jos įpėdinį neišrinko tame pat suvažiavime, bet kito suvažiavimo šaukimas tam tikslui padarys Susivienijimui daugiau lėšų.

Kitas dalykas, iki kito suvažiavimo eis dideli politikavimai ir bandymai panaudoti "įtekmių" į Pild. Tarybos narius už vieną ar kitą kandidatą.

Kiek žinome, po p-lės P. Jurgeliutės yra du kandidatai iš pereitų rinkimų: V. M. Čekanauskas ir M. J. Vinikas. Kad iš jų nerinko kaipo geriausia žinomų tai gal iš jų ir nerinks ir sekančiame suvažiavime. Į tą laiką, iki kito posėdžio, gal suras tikrai rimtą ir atsakantį žmogų, nusimanantį ir apie biznį ir apie SLA. reikalus, bet mažiau užsiimantį politikomis. Politikierius SLA. centre butų labai kenksmingas dabartiniu laiku.

Galima numanyti poziciją "Tėvynės" redaktoriaus Vitaičio, kuris pirmiau dėjo visas pastangas įsisodyti SLA. centre savo prietelių p. Viniką. Jeigu jis ton vieton butų išrinktas, centre įvyktų didelės permainos, kas labai nepageidautina ir kas dvoktų dviejų asmenų siaura politika.

Yra nuomonių kad naują sekretorių rinkti visuotinu narių balsavimu. Gal kas užsimanys ir ekstra seimą šaukti.... To tai jau reiktų vengti. Pild. Taryba yra gana kompetentinga sekretorių išrinkti.

Sukaktuvės

Šį rudenį sukako 30 metų literatinės darbuotės P. Klimaičio, kuris jau 1902 m. pradėjo darbuotis Tilžėje leidžiamame "Ukininke".

Dabar Klimaitis yra nariu "Musų Rytojaus" redakcijoje.

Taip pat Lietuva šymet mini 40 metų sukaktuves seniausio Lietuvių kompozitoriaus J. Naujalio. Jo pirmas žymiausias pasaulinėj kompozicijoj kurinis buvo "Jau Slavai Sukilo", kurią dainą plačiai dainuodavo Amerikos Lietuvių chorai, ir ji buvo populiariška Lietuvoje.

"Naujienos" vėl Teisme

"Naujienos" praneša kad jas patraukė į teismą vienas Chicagos Lietuvių kunigas, A. Briška, reikalaudamas $50,000 atlyginimo už skriaudą. "Naujienos" privedžioja kad jos nežinančios tikrai už ką tas kunigas prie jų kabinasi.

Kunigams ir šiaip žmonėms įsikarščiuoti ir kibti prie laikraščių už mažniekius yra negražu. Bet negražu ir "Naujienoms" be paliovos žmones ėsti, kišantis net į jų privatinius reikalus ir pragyvenimo budus.

Dar ne taip senai "Naujienos" kriminališkai šmeižė gerb. Vanagaitį, bet kada buvo patrauktos atsakomybėn jieškojo visuomenėje simpatijos.

Senis Grigaitis jau pertoli atsilikęs nuo gyvenimo ir supratimo šių dienų laikraštinės etikos.

Suv. Valstijų kariško laivyno observatorija iki šiol davė tikro laiko signalus—sulyg saulės—šešis kartus kas 24 valandos.

Dabar duos tikro laiko signalus 20 kartų per parą, išskyrus 8 ir 10 ryto ir 2 ir 9 po pietų.

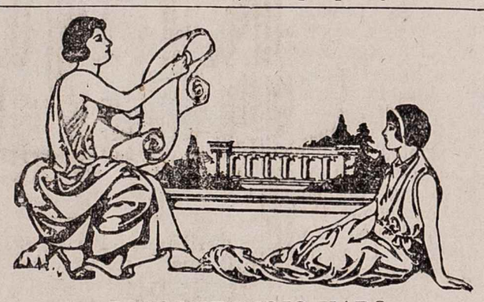

PRIE MYLIMOJO KAPO

Žydi gėlės ant kapelio
Mano mylimo bernelio,
Ir kaip vėjas jų žiedelius
Išnešioja po laukelius,
Aš naujųjų vėl gėlelių,
Kartais naktį prie žvaigždelių,
Sodinu ant to kepelio—
Savo mylimo bernelio....
Rasa gėles tas palaisto,
Žemė duoda gausiai maisto,
Gi saulužė išaugina,
Ir vėl kapą jos dabina.
Žydi, mirga gėlių kapas,
Jaučias jųjų puikus kvapas,
Ir tos gėlės lyg žvaigždelės
Mirga dienas ir nakteles!
Aš ant kapo to rymoju,
Visad verkiu, ašaroju,
Bet kapelis to nemato,
Prie tų ašarų priprato.
Jis nejaučia ir negirdi
Kaip man skausmai pjausto širdį,
Jo nudegęs smėlio veidas
Liks per amžių amžius šaltas!
Nėra man kam pasiskųsti,
Džiaugsmo negaliu pajusti,
Negirdžiu jokio žodelio
Iš to šaltojo kapelio....
Alpsta, alpsta man širdužė,
Niaukias dienos ir naktužė
Kai aš raudu prie kapelio
Savo mylimo bernelio....
Prisiglausiu prie šio kapo,
Nes krutinei truksta kvapo,
Gal priglaus juoda žemelė
Ir mane vargšę mergelę.

Jonas Morkunas.

Socialistų Apsivylimas

Nominavus socialistams savo kandidatą į Suv. Valstijų prezidentus, socialistai pasiskelbė kad jų Norman Thomas gaus apie 5,000,000 balsų.

Pora savaičių prieš rinkimus jie skelbė 'apitikriai' kad Thomas gaus 3,000,000 balsų.

Dabar po rinkimų pasirodo kad socialistų kandidatas gavo 803,813 balsų.

Taigi apie ketvirtą dalį tikėtos "apitikrės" skaitlinės....

Socialistas Debs 1920 m. gavo 919,799 balsus.

Mažai, mažai kas socializmo Amerikoje pageiduja.

VĖŽIO LIGA IR MIRTYS DAUGĖJA

Nors medicinos mokslas plečiasi ir gerėja, mirtys nuo vėžio tikrai padidėjo. Tam sako yra dvi priežastys. Pirma, daugiau žmonių dabar išsilenkia jaunystės ligų, del medicinos pažingėjimo, ir gyvena tame amžiuje kuriame vėžio liga užpuola. Antra, daugelis žmonių, gyvenanti vėžio ligos amžyje, išsigelbsti nuo mirties nuo kitų ligų, kaip plaučių uždegimo, nuo ko seniau daugiau mirdavo, ir tokių daugelį paima vėžys.

Dabar daugiau žmonių gyvena virš 40 metų amžiaus negu 1901 metais.

Nuo to laiko, mirtys nuo geltonligės, rauplių, malarijos, difterijos ir džiovos apmažėjo. Tuo tarpu vėžio mirtys padidėjo, ne tik bendrai visuomenėje, bet ir senesnio amžiaus žmonėse.

Apskaitliuojama kad vėžio liga Suv. Valstijose ir Kanadoje per metus paima į 150,000 gyvasčių. Bet ji yra pagydoma, sako vėžio ligų specialistai, kurie savo pastarame suvažiavime St. Louis mieste patiekė žinių apie išgydymą 8,000 vėžio liga sirgusių net po penketą metų.

Vėžio ligos žinovai ragina visus žmones virš 35 metų amžiaus duotis peregzaminuoti kas metai apžiurėjimui ar neturi vėžio.

Knygų Svarba.

Niekas negali suteikti žmogui tiek daug naudingo malonumo kaip knygos; vargdienis, skaitydamas knygas užmiršta savo skurdą, nelaimingasis — nusiminimą ir susikrimtimus. Knygos tai draugai vienystėje gyvenančių ir apleistųjų, paguoda nuliudusiųjų, viltis silpnųjų, sustiprinimas abejojančių, jos įneša šviesos spindulį į miglas ir tamsą.

Pirmasis traukinys.

Pirmasis traukinys sukėlė daugelyje anuo metu žymių žmonių nepalankumo. Popiežius Grigalius XVI pavadino šį išradimą šventvagišku ir prieštaraujančiu žmogaus protui ir gamtai. Bavarijos medikų draugija reikalavo arba visai sustabdyti geležinkelių judėjimą, arba, jei tai negalima, tai nors aptverti visą geležinkelį aukšta nepermatoma tvora-siena, nes, girdi, smarkiai važiuojąs traukinys vedąs prie beprotystės ne tik važiuojančius traukiniu bet ir matančius jį.

LIETUVOS DVASIA K. S. KARPAVIČIAUS KURYBOJE

(JO 15 METŲ "DIRVOS" REDAGAVIMO SUKAKTIES PROGA.)

Rašo Vainis Dainoras

Romantinė Literatura ir Jos Atsiradimas.

Įvairios pasaulyje yra tautos, įvairųs tarpe jų papročiai, bet dar įvairesni reikalavimai. Tas įvairumas pareina ir žmonijos genijų kurybai. Kaip įvairi yra kuryba, dar įvairesni jos tvėrėjai-rašytojai. Literaturoj bei kurybos raidoje pirmasis atsiradęs tipas yra istoriškumas. Kitaip sakant, pirmieji kuriniai turėjo istorinį pagrindą. Metų bėgyje tas pagrindas keitėsi ir įgavo vis naujas formas bei linkmes. Dabartiniu laiku žmonijos kuryba yra gana įvairi. Ji jau pasiekus skaitlingiausias modernizmo formas bei ypatybes.

Giliausia žavinčią ir fantastišką galią turėjo romantiniai kuriniai. Tikrasis romantizmas atsirado maždaug nuo 18-to amžiaus. Romantizmą pagimdė pasaulin atėjęs "Weltschmerzas"—pasaulinio skausmo kuryba. Jam pradžią davė Jean Jaque Rousseau savo veikalais. Didis pasaulio trago-lirikas Vokietis Goethe su savo veikalu "Jauno Vertelio Kančios" parodė per kurybą didžiųjų žmonijos skausmų galią.

Pasaulio skausmo kurybai įsisenėjus, jo vieton atėjo gražiausi iš visų literatūros srovių — romantizmas. Kada žmogus pradeda skaityti romantinius kurinius, jis toli nutolsta nuo vargais, ta purvina dalia nusėtos žemės. Čia jo (skaitytojo) širdis kenčia su romano karžygiais, kvatoja ir džiaugiasi jų laimėjimais; tai gyvenimą keikia, verkia ir vėl nardo užsimiršimo saldžiuose miražuose.

Tikrais romantiniais kuriniais, kaip kad teoretikai literatai nustatė, mes turime laikyti tuos kuriuose yra trys ar net keturi elementai: rašytojo per vyriausį herojų-karžygį savo asmens iškėlimas, ypatingas į veikalą įpinimas ir garbinimas senovės-tautos ar tam tikros dalies, dalinas kultas dievybei, ir pats veiksmų, tragizmų centras — tai kultas (garbinimas ir net dievinimas) moters. Jei rašytojo veikalas turi šiuos pagrindinius elementus tai jis jau yra skaitomas grynai romantišku. Romantiškų veikalų turi iki šiol daugiausia Vakarų Europos tautos: Anglija, Prancuzija ir kitos.

Tautų senovė buvo daugumoj romantiška. Kol nebuvo pažengus technika, kol nežinojo pasaulis tiek daug mašinų tai gyvenimo tikrovė buvo netaip žiauri, ne tiek reali. Daug buvo pilių, kunigaikščių. Rašytojai prastų žmonelių gyvenimą beveik ir neaprašinėjo, kaip tik lordų, riterių ir kitų didžiunų. Tautų romantiškumas buvo nevienodas. Vienų trukšmingai gyvas, o kitų ramiai dvelkė svaigiai mistiška ir jaukia romantika. Prie pirmųjų priklauso Vakarų Europos tautos: Anglai, Prancuzai, Ispanai ir k. Jų raštija turi daug romantiškų kurinių. Pavyzdžiui, Anglai turi Walter Scott, Prancuzai: Viktorą Hugo, etc. Prie lėtosios romantikos tautų priklauso Lietuviai. Nykųs neperžengiami gojai, tarp šilų paskendusios sodybos ir iš žaliukų medžių viršunių išlindusios piliakalnių galvos išaugino Lietuvio širdį pamilti ritmingą žvyriuotu dugnu upelio čiurlenimą, šarmotų beržų šakų ošimą, negestančius paukštelių tonus. Jei priešas puldavo Lietuvį tai jis atremdavo ne padugnių klasta bet milžino, lyg to šventojo aržuolo, jiega. Jo jausmus prieš priešą uždegdavo taip lėtai sužibęs ant piliakalnio viršunės ugnies fakelas — šventas Lietuvių sargo laužas.

Tokia tyliai mistiška romantika dvelkė Lietuvių senovė. Greit, atsiradus raštijai, Lietuvius pavergė priešai, ir todel Lietuvių tauta nespėjo savo romantišką praeitį užfiksuoti. Todel mes ir neturim romantiškų kurinių.

Bet tautoms tokia dalis ne amžiams skirta. Gimsta metai po metų ir laiko bėgis gimdo genijus. Tas bėgis metų atnešė Lietuvių tautai romantiką tautos žadintoją dainių Maironį. Jis kėlė praeities garbę ir išpranašavo tautai naują gyvenimą. Yra sakoma kad studijuodami istoriją mes mokomės ateičiai tautos gyvenimą duoti, ir tas tiesa. Pirmutinis Lietuvių romantikas buvo Dr. Pietaris. Jis jau miręs. Jis sukurė vieną pažymų istorišką-romantišką veikalą, "Algimantas". Praėjo daug laiko po to. Milžiniškų jiegų vyrą, tikrą kurėją motinėlė Lietuvos žemė nedavė tai jis atsirado toliau. Už alkanai užiančių vandenynų. Pagimdė romantiką-kurėją Lietuvos dvasia savo žemelėj, o jo genialius sielos virpesius jis išaugino už vandenyno. To produktingo ir romantiškai įdomaus rašytojo dvasia prašneka K. S. Karpavičiaus asmenyje. Daug yra Lietuvoje rašytojų, daug jie yra sukurę. Bet kad taip daug originalių, didelių ir istoriškų dalykų kas parašytų, dar nėra. Džiaugtis tėvų žemė gali prieš kitų tautų žemes kad jos romantiškai praeičiai suprasti ir visiems jos garbingiems įvykiams pastebėti atsirado toks už siaubulingų okeanų sunus ir kad jis davė taip kolosališkus kurybos vainikus kaip galingąjį "Baltijos Arą"; meilės, skausmų ir laimėjimų prozoje epopeją "Juodą Karžygį"; Lietuvio širdžiai daug ką primenantį "Kryžeivį"; "Juros Mergą"; karingumą Lietuvos moterų, fantastišką "Galiuną", taip galingą "Vytautą Didįjį" ir kitus.

(Bus daugiau)

SAPNINYKAS

Didelė knyga, su šimtais paveikslų, išguldanti visokiausius sapnus. Tinka turėti visuose namuose. **Kaina 75c.**

LIETUVOS ŽEMLAPIAI

30c

Šie Lietuvos žemlapiai yra labai aiškus, nurodanti visus miestus, miestelius ir bažnytkaimius; kelius, upes ir ežerus; taip kad turėdami šį žemlapį galėsit puikiai apsipažinti su Lietuvos padėtimi: kurioje dalyje kas randasi, kur susieina rubežiai kitų šalių, ir viską kitą reikalingo jame rasite.

Su persiuntimu į kitus miestus — 30c.
Kaina: vietiniams po 25c.

Reikalaukit "Dirvoje"

DU BROLIAI

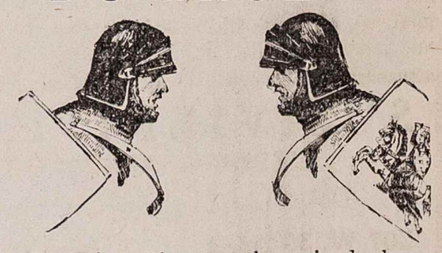

Graži istoriška apysaka apie du brolių, kurie kudikystėje perskirti užaugo vienas kito nepažinodami, paskui kariaudami pasižino, bet vienas jau buvo krikščionis ir savo žmones žudė. Knygelė yra 40 psl., parašė K. S. Karpavičius. Apysaka žingeidi ir jausminga. Su prisiuntimu 18c. (Siuskit 2c pašto ženkleliais, bet kitų šalių pašto ženkleliai nepriimami.)

Reikalaukit "Dirvoje"

6820 Superior Ave. Cleveland, Ohio

KLEOPATRA

Garsi Egipto Karalienė, kuri Pasirinko „ sau Mirtį Gyvatės įkandimu.

Prieš Kristaus gimimą 51 metais mirė Egipto karalius Ptolemius XL ir paliko sostą savo dukteriai Kleopatrai kuri buvo 16 metų, ir sunui Ptolemiui, 13 metų. Vaiką pradėjo prikalbinėti jo auklėtojas, kuris norėjo pats valdyti Egiptą, nesiskaitydamas su jauna Kleopatra. Bet Kleopatra tas nepatiko ir ji neužsileido. Mokėdama aštuonias kalbas, apsišvietus ir su plačiomis pažiuromis į ateitį, ji tuoj paėmė valdžios vadeles į savo rankas. Tarp jos ir jos brolio bei jų šalininkų kilo karas. Kleopatra kreipėsi į Romos imperatorių Cezarį Julių pagalbos. Įvyniota į rišulį, ji buvo ištikimo tarno nunešta į Cezario rumą ir padėta po jo kojų. Julius tada radosi Aleksandrijoje, Egipto pajurio mieste, kur buvo užvaldęs. Išvyniota, ji prieš Romos imperatorių stojo visame savo gražume. Pamylėjęs ją, Cerazis apšaukė Kleopatrą Egipto karaliene, nors galėjo pats užvaldyt visą Egiptą ir laikyt kaip savo provinciją, Turint Cezarį savo šone, Kleopatros ateitis buvo užtikrinta. Ji palaikė Julių prie savęs savo gražumu ir savo karalystę valdė protingai ir gabiau negu kiti jos laikų valdovai.

Kada pasibaigė karas, ji apsilankė Romoje, Cezario užkvietimu, pamatyti jo pergalės procesiją. Jis apgyveno ją villoje prie Tibero upės ir išstatė jos stovylą iš aukso, dievės Veneros šventinyčioje, labai įžeisdamas Romiečius. Tiktai kada Cezaris buvo nužudytas, Romiečiai įstengė nutraukti jos įtekmę ant jų valdovo.

Galybė pateko Markui Antoniui, bet Kleopatra buvo vienatinė valdovė kuri nejieškojo jo prijautimo. Suerzintas jos tokiu pasielgimu, Antonius įsakė jai pasiaiškinti prieš Romą apie savo pasielgimą kare. Sulyg jo reikalavimo, upe į Romą atplaukė laivas užkrautas auksu ir sidabru, sidabriniais irklais varomas, o iš laivo aidėjo lyrų muzika. Kleopatra buvo pasirėdžius kaip Venera. Ji stovėjo apsupta vainikais laikomais cherubinų, o gražios mergaitės, plonai teapdengtos, rožių vainikais apdabintos, lėtai supo vėdykles aplink savo karalienę stovėdamos.

Užžavėtas savo gražia viešnia, Antonius priėmė jos pakvietimą pietauti jos puošniame laive. Dabar Kleopatra įsakė ir Antonius sutiko pripažinti jos sunų (kurį ji turėjo su Cezariu) kaipo jos įpėdiniu Egipto sostui. Tada prasidėjo eilė šaunių puotų ir orgijų. Antonius pamylėjo Kleopatrą. Jis išvažiavo į Egiptą ir ten su Kleopatra meilavosi ir gyveno, užmiršdamas net Romą ir viską kas joje liko.

Jam ten bebuvojant ir beviešint pas Kleopatrą, Romiečių laivynas, vadovaujamas Oktaviaus, Juliaus Cezario sunaus, Romos sosto įpėdinio, perplaukė per Vidužemio jurą ir užpuolė Egiptą. Antonius su savo laivais išėjo Kleopatrai į pagalbą. Bet jis buvo sumuštas. Istorija tikrina kad jo pralaimėjimo priežatis buvo pati Kleopatra. Ji vadovavo šešis desėtkus laivų. Kada jau rodėsi jų bus laimėta, Kleopatra pamanė kad jie sumušti ir pergreit įsakė savo laivams trauktis. Likęs su savo laivais Antonius neatsilaikė. Antonius irgi, matydamas ją traukiantis, bėgo nuo Romiečių kartu su ja. Kitą dieną jie išgirdo kad visi jų laivai, kurie išliko nesudeginti arba nenuskandinti, buvo Oktaviaus rankose.

Kleopatra norėjo pabėgti nuo Romiečių skersai Raudonasias juras ir įsigyventi Arabijoje, bet Arabai sudegino jos laivus. Tada jos mintis palinko į nusižudymą kaipo vienatinį išėjimą iš tos nelaimės. Norėdama rasti nuodų kurie užbaigtų jos gyvenimą be skausmo ir umai, ji apsilankė kalėjime daryti tyrinėjimus. Jos įsakymu, įvairūs prasižengėliai buvo bandomi įvairiais nuodais, o ji iš šalies žiurėdama tėmijo jų agonijas mirties valandoje. Nepatenkinta tų nuodų pasekmėmis, ji darė bandymus su gyvatėmis ir pagaliau ištyrė kad vienos gyvačių veislės įkandimas žmogų apsvaigina, ir numiršta ramiu budu. Ji pasibudavojo sau puošnų kapą ir vidų užpildė dideliais skarbais. Antonius turėjo atsidėti ant savo kardo.

Paskutinė vakarienė buvo mirties puota. Antanių apleidė jo kareiviai, o Kleopatrą jos žmonės. Miestas jau buvo užpludęs priešais užkariautojais. Kleopatra išbėgo iš vaišių salės ir nubėgo į savo kapą, užsidarė tandžiai duris ir liepė pranešti Antoniui kad ji jau mirus. Antonius tada persiskriodė sau krutinę kardu ir mirė. Kleopatra dar kartą sumanė pamatyti Antonių, gyvą ar mirusį. Vergai atnešė jį mirštantį pas ją. Jis buvo per langą įleistas pas ją ir mirė jos glėbyje. Oktavius pavelijo jai palaidoti Antonių kape kurį ji sau pasistatė.

Kleopatra tapo Romos valdovo nelaisve. Ji nesveikavo, ir nors Oktavius davė jai vaistų gelbėti gyvastį, Kleopatra atsisakė priimti. Oktavius tada grąsino jai nužudymu jos keturių vaikų, jeigu jis norės numirti. Oktavius buvo tvirto budo vyras ir nesidavė Kleopatrai sužavėti kaip padarė jo tėvas. Jis pasiryžo suimti ją, nuvežti kaipo nelaisvę į Romą ir vesti gatvėmis pririštą prie savo pergalės ratų. Diena prieš tai kada jie turėjo išplaukti į Romą, Kleopatra apsilankė paskutinį kartą Antoniaus kape. Ji buvo pasipuošus ir dėvėjo ant galvos savo karališką vainiką. Ten ji laukė atvykstant vergės su kaše fygų, tarp kurių buvo paslėpta gyvatė. Kleopatra leido gyvatei įgilti sau į krutinę ir nuo to ji ramiai numirė. Su ja mirė du jos ištikimi vergai.

Oktavius išpildė jos paskutinį prašymą ir leido ją palaidoti šale Antoniaus tame pat kape.

KILK, O VILNIAU!

Kilk, o Vilniau, mes padėsim!
Žut del tavęs mums brangu;
Kol gyvensim, kol judėsim
Nenustosime jiegų!
Tik tada bendrai silsėsim
Mųs sostinėje laisvoj,
Tik tada aplink regėsim
Skaisčią laimę Lietuvoj!

E. Vertys.

LAIŠKAI
SU GRAŽIOMIS DAINOMIS

Po 5c su voku (konvertu)

Štai visa eilė puikių Laiškų rašymui giminėms ir draugams į Lietuvą. Visos dainos yra atspausdintos gražiomis spalvomis su paveikslėliais. Du paskutiniai numeriai yra Laiškai vaikinams pas merginas rašyti.

1—**Musų Vilnius**
2—**Musų Šalelė**
3—**Sveikinimas**
4—**Kažin ar Regėsiu Gimtinį Kraštą**
5—**Nulėk, Sakalėli**
6—**Lietuvos Troškimas**
7—**Yra Šalis kur Upės Teka**
8—**Aš Svajoju apie Tave....**
9—**Nuskrisk, Dainuže**

Laiškai spausdinti ant švelnios liniuotos popieros, 3 puslapiai yra palikta rašymui.

Reikalaukit šių Laiškų numeriais. Užmokestį galima prisiųsti pašto ženkleliais.

REIKALAUKIT "DIRVOJE"
6820 Superior ave. Cleveland, O.

VALGIŲ GAMINIMAS
ir Namų Prižiurėjimas

KAINA TIK $1.00.

Didelė, 170 puslapių knyga nurodanti kaip gaminti visokius valgius: sudėta daugybė receptų ir paaiškinimų kaip paruošti valgius nuo paprasčiausių iki puošniausių pokilių. Visoki kepsniai, pyragai, virti ir kepti valgiai, mėsos, ir tt. Kuri šeimininkė turi rupesnio ir vargo su gaminimu valgių, privalo įsigyti šią naudingą knygą. KAINA $1.

Reikalaukit "Dirvoje"

Lengvas Budas Išmokti Angliškai

Šioje parankaus didumo knygelėje surinkta reikalingiausi žodžiai ir sakiniai greitam prasimokinimui Angliškos kalbos. Viskas išdėstyta taip lengvai ir aiškiai kad kiekvienas tą knygelę pastudijavęs tuoj gali pradėti suprasti Angliška kalbą ir pats kalbėti. Telpa pasikalbėjimai darbo jieškant, važiuojant kur, nuėjus krautuvėn, pas daktarą, pas barzdaskutį, ir tt. Viskas sykiu išaiškinama ir Lietuviškai. 95 psl. ..35c.

Reikalaukit "Dirvoje"
6820 Superior Ave. Cleveland, Ohio

PER TVORĄ
PASIDAIRIUS

Vieno "finansų žinovo" kelionė. Aną dieną (atsiprašau naktį) stoviu Najorke netoli vieno "otelio" netoli Asilų namo ir žiuriu: atvažiuoja taksi ir iš jos išvelka diktą žmogelį su usais — ir misliu sau, kur aš jį mačiau. Ugi topt man į galvą kad tai "finansų žinovas" iš Stokjardų. Taip prisilakęs kad negali ir pastovėti ir apsivėmęs kad net visi bijojo artyn prie jo prieiti. Su juo buvo toks mažas, plikas žmogutis, o kito tai nepažinau.

Gerb. "finansų žinovas" buvo vaišėse pas draugučius Bruklyne ir tą naktį (atsiprašau, 3 val. ryto) grįžo į "otelį".

Supa Garba.

RAULAS ČINČIBERAS KALBA IŠ LIETUVOS

Alio, Alio! Hullo, Hullo! Nori į jus prakalbėti Raulas Činčiberas.

Žinote, brangus broliai ir seselės, dabar užėjo sunkus čėsai. Užtat dabar Lietuvos valdžia ir arielką nupigino. Tačiau vis dar perbrangi, tat ir toliau versimės samagonka, anot jusų, munšaine.

Dabar visi pas mus Lietuvoje rėkia, šaukia, girdi, remkite, kurkite savą tautišką pramonę. Gi tuo tarpu, kai tik mes norim prasisunkti samagonkos, tai ima ir areštuoja. Ir dar paduoda teisman, nubaudžia; aprašo akius, iš varžytinių pardavinėja turtą. Juk tai priešinga sveikam tautiniam jausmui, juk tai nepatriotiška. Juk mes turim savo pramonę kurti, didinti, o ne slopinti, naikinti.

Bedoja, sako, Lietuvoje nesą pinigų. Gali buti. Užtat ir visiems valdininkams algas numažino. Vienas kitas geraširdis Lietuvis sumanė padėti Lietuvai pergyventi pinigų krizį. Susipažino kaip jie dirbdami nusipirko tam tikras načynas (o gal ir pats pasidarė), na, ir Dievuliui padedant, ėmė dirbti pinigus, tikrus sidabrinius. Ir tokie panašus į valdiškus kad tik labai įsižiurėjęs ir įsiklausęs jų skambesį, tegalėsi atskirti nuo valdiškų. Darbas sekasi. Jau daug pinigų paleido svietan. Ir šviesiomis akimis žiurėjo į tėvynės ateitį, kad jau nebeteks musų tautos finansininkams bėdoti dėl pinigų stokos....

Tuo tarpu netikėtai pasigirsta gandai, girdi, labai daug atsiradę netikrų dirbtinių pinigų. Policija ėmė sekti jų kilmę. Ir, štai, musų tautietis, visa širdimi geidęs Lietuviai bent savo menku darbeliu padėti, suimamas. Jam iškeliama net byla ir jis nubaudžiamas daugeliu metų sunkiųjų darbų kalėjimo. Juk reikėtų jam užtat padėkuoti kad jis savo darbu padidino valtybės finansus, gi dabar — jį nubaudė. Tai, kaip matot, pas mus jokio parėdko nėra. Sava pramonė ir visi geri pilie-čių sumanymai didinti valstybės finansus persekiojami.

Jau žinot, lietus visiems užtektinai uodegas iškapojo. Tačiau dar nesimato galo: vis teškia ir teškia. "Bobų vasara" jau eina galop. Tuojau prisieis visiems rangytis už šilto pečiaus, mat tuojau speigai ims tvarstytis už nosių. Na, ką gi jiems darysi: jų valia, jų dalia. Gerai kad dar neblogų malkų atsivežiau. Jums ten toje Amerikoje, tai bepiga: kurenat akmeniniais angliais ar antracitu, gi mes čia prasikertam alksninių "kulelių" ar nugriebiam kokį malkagalį tai ir viskas. Taip ir prastrempiam žiemą.

Dabar baigiam kasti bulves, kad žiemai atėjus, turėtumėm ką kepti. Musų šeimininkės iš bulvių moka pagaminti visokių visokiausių išmislų, kurių kartais nė šuo neėda. Gi mes vargšai visa tat turim perleisti per savo griešną pilvą. Turbut Amerikonkos viso tai nemoka.

Dabar visiems užėjo taip vadinami "grizo" metai: visi bėdoja, kad kišenes sopa. Daktarai pripažysta, kad vienintėlė dijeta: krauti į jas dolerius, na, iš bėdos galima ir litus, bi tik pinigai. Kai kam ši dijeta ir pamačyjo. Jie ne tik prisikrovė pinigų, bet už juos ir namus išsistatė. Bet taip nevisiem klojosi: kiti galų su galais nesuveda. Tuos "grizo" liga tikrai į kapus nuves.

Tat mat, kas dedas ant šio balto svieto. Bėdojam visi, kaip čia bus, kaip gyvensim, už ką mokesčius mokėsim, kur pinigų paimsim. Laimė, kad aš dar anais metais malkų prisipirkau, tai nors gal žiemą šiaip taip nesušalsiu. Kitiems ir čia vargas, bėdos, gyvas klapatas.

Kaip ten seksis gyventi,— patriubysiu kitu kart. Klausykit.

1932 KALENDORIUS 1932
Gruodis-December

Sekmad.	4	Barbora. **Erdmė, Stangis, Žvaigždikis**
Pirmad.	5	Sabas vien. **Namėda, Kvietis, Daila**
Antrad.	6	Mikalojus v. **Tolutis, Vėtra, Virgirė**
Trečiad.	7	Ambraziejus. **Domeika, Ringis, Niklavis**
Ketv'tad.	8	P. M. Nek. Prasidėj. **Žemberis, Gaila**
Penktad.	9	Valerija. **Gerda, Vakaris, Irutė, Guna**
Šeštad.	10	P. M. Loretikė. **Eidimtas, Avietė, Žibuntas**

PASTABA: Vardai šviesiomis raidėmis yra katalikiški; gi juodukėmis — Lietuviški-tautiški, vyriški ir moteriši.
Nauji ir seni dienų vardai: Sekmadienis—Nedėlia; Pirmadienis—Panedėlis; Antradienis—Utarninkas; Trečiadienis—Sereda; Ketvirtadienis—Ketvergas; Penktadienis—Pėtnyčia; Šeštadienis—Subata.

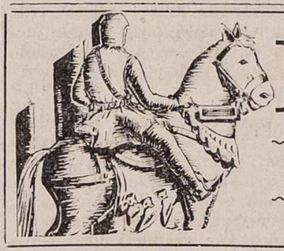

Klajunas

ISTORIŠKA APYSAKA

Parašė K. S. Karpius

$1 PASKUTINĖ PROGA JUMS TAPTI PRENUMERATORIAIS ŠIOS PUIKIOS APYSAKOS — IKI GRUODŽIO 10 DIENAI **$1**

Po tos dienos vardai jau netilps knygoje.

Išrašykit knygą "KLAJUNAS" savo draugams KALĖDOMS DOVANŲ

TAPKIT KNYGOS PRENUMERATORIAIS

"KLAJUNAS" bus didelė, 250 puslapių knyga, audimo viršuose, ir kadangi dabar viskas pigiau, ši graži knyga duosis su audimo viršeliais tiktai už Vieną Dolarį ($1.00). Kaip ir seniau, knygoje bus įtalpinta prenumeratorių vardai, ir visų prenumeruojančių vardai bus paskelbiama "Dirvoje" laike užsiprenumeravimo. Siųskit $1.00 laiške, arba Lietuvos Bonų kuponus, pažymint kad tai už "KLAJUNĄ", taipgi pridėkit savo pilną antrašą laiške ir ant voko. Gali prenumeruoti visi, ne tik "Dirvos" skaitytojai. Siųskit "Dirvos" Administracijai.

Šis metas yra 550 sukatuvių metas nuo mirties Didžio Lietuvos Kunigaikščio KEISTUČIO. Apysaka "KLAJUNAS" yra kaip tik iš laikų Keistučio, nes atsimenate kaip pradžioje apysakos Merkys lankosi Trakuose ir sutaria su Keistučiu Vilnių užimti, kaip užsitraukia Keistučio užsirustinimo už nepaklusnumą, ir apysaka baigiasi su musų karžygio klajuno Merkio prietikiais su Keistučiu. Taigi "KLAJUNAS" bus jums tinkama atmintis šių 1932 metų, kuriuose visa Lietuvių tauta mini Keistučio 550 metų mirties sukaktuves. Jis buvo Jogailos nužudytas 1382 m.

"DIRVA" 6820 Superior Ave. Cleveland, Ohio

"DIRVOS" VAJAUS EIGA

"DIRVA"
6820 SUPERIOR AVE. CLEVELAND, OHIO

KANDADIETIS LAIMĖJO PUSEI METŲ "DIRVĄ"

Už radio programo toliausia girdėjimą Lapk. 20 d. pusei metų "Dirvą" laimėjo K. Kasilevičius iš Brantford, Ont., Kanadoj. Tas miestas nuo Clevelando randasi perviršpora šimtų mylių paukščių keliais per Erie ežerą, o automobiliu važiuojant butų į 300 mylių.

K. Kasilevičius rašo: Mes per radio girdim jusų Lietuvišką programą ir mums visiems labai patinka, už ką tariam širdingą ačiu. Aš esu negirdėjęs Lietuviškų dainų jau daugiau 35 metai.

Už programą Lapkričio 27 d. "Dirvą" pusei metų gauna Anna Gillis, iš Detroit, Mich., kadangi atsiliepimų iš dar tolesnių miestų nebuvo.

Lewis Lenkaitis, iš Columbia Station, O., rašo: Ačiu labai už jusų malonius radio programus kurių mes kas sekmadienį klausomes. Mes remiam Lietuvius biznierius ir norime kad ir kiti Lietuviai juos remtų. Mes prenumeruojam "Dirvą".

V. Vaicekauskienė, Moundsville, W. Va., rašo: Mes girdim jusų Lietuvišką programą iš WJAY Cleveland kas sekmadienį ir esam labai užganėdinti. Mes labai džiaugiamės kad galim išgirsti tautiškas dainas. Pas mus jusų programai labai aiškiai girdimi. Tankiai pas mus sueina daugiau Lietuvių kurie neturi radio ir visi klausos. Mes papasakojom kitiems Lietuviams apie šį programą ir jie visi klauso ir džiaugiasi.

Dėkojam visiems tiems biznieriams kurie pagelbsti šį programą sudaryti.

Mrs. A. Verikas, iš Detroit, Mich., rašo: Mes girdime jusų programą iš WJAY stoties ir labai gerėjames girdėdami savą kalbą ir dainas, kas buvo iki šiol užleista. Musų graži kalba turėtų gauti daugiau laiko ant radio. Mes su kaimyne, M. Kucuk, rašome jums padėkodamos už tai.

Julė Juškevičienė iš Detroit, Mich., rašo: Širdingai ačiu už Lietuviškus programus kuriuos leidžiate kožną sekmadienį. Mes labai mėgstam klausyti ir prašom kad ir toliau mus linksmintumet.

Ant. Vilimaitis, iš Dayton, O., rašo: Atnaujinu prenumeratą ir kartu dėkoju už radio programus. Mes klausomes ir mums labai patinka.

Antonia Ordons, iš Ambridge, Pa., rašo: Mes labai mėgstam jusų radio programus. Čia Lietuvių yra nedaug ir mes niepo panašaus negalim turėti, tik laikas nuo laiko parengiam šokius. Geistina tik kad programai butų ilgesni. Aš taipgi mėgstu skaityti "Dirvoje" Angliškus straipsnius. Aš labai noriu išmokti Lietuviškai ir buti gera Lietuvaitė.

Antanas Kurpavičius iš Detroit, Mich., rašo: Tariu širdingai ačiu už jusų radio programus, kurie labai malonu klausyti, ir ačiu visiems biznieriams kurie juos palaiko.

J. Virbickas, iš Akron, O., rašo: Širdingai ačiu už palinksminimą musų Lietuviškais radio programais. Labai malonu pasiklausyti musų kalba linksmų dainelių ir visokių pranešimų.

Juozas Ivancevičius, vietinis, rašo: Labai malonu yra klausyti "Dirvos" radio programų, kaip muzikos taip ir dainelių. Linkiu ir daugiau mus linksminti.

Petras Orient, iš Minersville, O., rašo: Mes klausom Clevelando "Dirvos" radio programų, labai gražiai dainuoja ir puiki muzika. Mes gyvenam ukėje, pirkau radio tai sušaukiau savo draugus paklausyti "Dirvos" programų.

Juozas Gelgota, iš Detroit, Mich., rašo: Mes esam dėkingi už jusų radio programus; dagirdę kad sekmadienio rytais gaunama programai iš Clevelando, užstatom savo radio iš vakaro ir laukiam. Labai smagu klausyti. Mes Detroite to neišgalim, taigi prašom jusų ir toliau laikyti radio programus.

Mr. ir Mrs. F. Kidulai iš Detroit, Mich., rašo: Mes kas sekmadienis klausome jusų radio programų ir mums labai patinka. Mes labai mylėtume kad jųs visados ant radio butumet. Dabar programas yra trumpas.

Wm. Yasėnas, iš Jackson, Mich., rašo: Aš klausau jusų radio programų, ir pranešu kad jusų daug geriau girdėt negu "Margučio", nors mes arčiau prie Chicagos. Gana gerai galim suprasti jusų dainas ir muziką. Nors savo radio neturiu bet einu pas kaimynus ir visi klausom "Dirvos" programų, o "Margučio" kažin kodel nieko negalim suprasti, tik girdėti protarpiais muzika ir dainos lyg po žeme.

Čia jau antras mėnuo kaip pradėjo dirbti Michigan Central gelžkelio dirbtuvės po penkias dienas į savaitę, o kiti darbai tai visai kaip stovi.

Julia Passon, vietinė, rašo: Pranešu jums kad aš ir musų šeima džiaugiamės jusų radio programais. Tiesiog puiku ir norime kad ir toliau tęstumet. Nieko visuose radio programuose nėra taip patenkinančio kaip Lietuviškas programas nors ir neilgas. Aš esu 17 metų Lietuvaitė ir skaitau "Dirvą" kada tik turiu progą. Mano bobutė, kuri pribuvo iš Lietuvos du metai, taipgi džiaugiasi jusų programais. Ji sako kad jai primena Lietuvą.

Silvestras Bernatavičius iš Erie, Pa., rašo: Mes nepaprastai patenkinti "Dirvos" radio programais musų kalboje. Čia yra apie desėtkas Lietuvių šeimų ir visi kas tik turi radio užsisuka klausyti jusų programų.

Anna Gergalunas, Columbus, O., rašo: Neiškenčiu neparačius apie tai kaip man patinka jusų radio programai. Kadangi čia nebuna jokių Lietuviškų susiėjimų, mes bent turim ko laukti kas sekmadienis. Gaila kad programai nėra ilgesni, tačiau jie yra tikri Lietuviški ir tuo mes Lietuviai turime didžiuotis. Gaila kad mes negyvenam arti Clevelando ir negalim su Lietuviais drauge linksmintis. Jau dešimts metų aš gyvenu čia ir per tą laiką buvo tik du pikniku, taigi galit suprasti kaip mes čia apmirę. Dar kartą sakau, tęskit savo prakilnų darbą, kuris mus Lietuvius taip pralinksmina.

S. Tauras, iš E. Windsor, Ont., Kanadoj, rašo: Linksma išgirsti Lietuvišką radio programą, kas mus labai pralinksmina. Klausausi jau 7 savaitės. Busų smagu ir toliau girdėti be pertraukos. Linkiu geros kloties visiems artistams ir leidėjams.

Veronika Butrimas iš Melvindale, Mich., rašo: Mes klausom jusų programų kas sekmadienis ir labai mums patinka; raginam ir kitus Lietuvius klausyti; labai ya malonu girklausyti; labai yra malonu girdainuoti.

A. S. Vaitkus, Dayton, Ohio, rašo: Tamstų duodami programai per radio labai gerai ir aiškiai girdimi 9 val. išryto; yra malonu paklausyti, tik pertrumpi. Tokių gražių dainelių ir muzikos nenusibostų ir keletą valandų klausyti.

V. P. Matulevičius, Erie, Pa., rašo: Šiuomi sveikinu jus širdingai linkėdamas jums kuogeriausių pasekmių. Dėkojame už jusų gražų radio programą anksti nedėlios rytą su gražia muzika ir linksmomis Lietuviškomis dainelėmis. Jusų programai labai aiškiai girdimi Eries Lietuviams. Tolesniai pranešu kad gavau "Dirvai" naują skaitytoją, S. L. Kaval, prašau jam siuntinėti "Dirvą".

E. Masionis iš Detroit, Mich., rašo: Ačiu širdingai už taip gražų Lietuvišką programą per radio; kaip užgirsti Lietuvišką muziką ir dainas net linksma visam žmogui pasidaro.

JAMES Restaurant
6603 Wade Park Avenue
Skanus Amerikoniški ir Europiški valgiai. Kainos žemos. Lietuviai pas mus užeina ir buna patenkinti.
UŽKVIEČIAM VISUS.

GERAS PIGUS TABAKAS
Smulkus Cigaretų tabakas svaras $1.
Smulkus pypkei tabakas " 50c
THE CLEVELAND TOBACCO CO.
Manufacturers and Importers
Fine Tobaccos
2251 ONTARIO STREET
Cleveland, Ohio

Visas Pasaulis linkęs prie

NEW Gillette BLADES
Gillette

Ar jau išrašėt "Dirvą" saviškiams į Lietuvą? — už $3.00 metuose pralinksmins t visą kaimą!

GLOBUS

Kiekvienas vyras sutvertas buti laimingu ir jieško sau smagumo. Dauguma žmonių randa laimę apsivedime. Apsivedimas yra didžiausia laimė. Koznas žmogus yra laimingas kuris turi gerų draugų, o geriausias draugas yra vyras arba žmon. Mes turime didžiausį surašą ypatų kurios nori rasti sau tinkamą gyvenimo draugą. Daugelis yra turtingos ir yra dori ir tinkami žmonės. Visos informacijos užlaikomos paslaptyje. Kam laukti? Apsivesk ir gyvenk laimingai. Rašyk tuojau dykai informacijų. Pridėk 5c stampą atsakymui. (2)

"GLOBUS"
Dept. 54-B
382 Bathurst Street
Toronto, Ont. Canada.

O, žiurėk! Močiutė jau Gali Nulipt Trepais—

Parsiduoda visose Vaistinėse. Naudokit WELDONA Tablets Reikalaukit DYKAI, pilnai iliustruotos 24 pusl. knygelės, "History of RHEUMATISM", su nurodymais ir aprašymais reumatizmo perų, į
WELDONA CORPORATION
Desk 7, Atlantic City, N. J.

LIETUVIŠKO RADIO PROGRAMO RĖMĖJAI

"DIRVA"
LAIVAKORTĖS ir tt. — 6820 Superior Ave.
CHAS. STONIS RESTAURANT
RESTAURANTAS — 6824 Superior Ave.
JONAS BRAZAUSKAS
GROSERNĖ — 1248 East 79th Street
MRS. A. E. JAKUBS
Laidotuvių Direktorė — 6621 Edna Avenue
P. P. MULIOLIS
REAL ESTATE & INSURANCE — 6606 Superior Ave.
ST. CLAIR BAKERY — Chas. O'Bell, sav.
DUONKEPYKLA — 1404 East 66 St.
DR. S. T. THOMAS-TAMOŠAITIS
DENTISTAS — 1304 East 68th Street
JUOZAS ŠEŠTOKAS
GROSERNĖ — 1364 E. 68th St.
JUOZAS BLAŠKEVIČIUS
GROSERNĖ IR BUBERNĖ — 1168 E. 77 St.
PROKUPŲ KRAUTUVĖ
GROSERNĖ IR BUČERNĖ — 1023 Ansel Road
BEN RAKAUSKAS
RADIO ir GRAFOFONAI — 1340 Russell Road
NIKODEMAS A. WILKELIS
Laisnuotas Laidotuvių Direktorius — 6522 Superior Ave.

LIETUVIAI, REMKITE ŠIUOS BIZNIERIUS! JIE PASIAUKAUJA JUSŲ LABUI ŠIAIS SUNKIAIS LAIKAIS

PAMIŠO, NUŽUDĖ ŠEŠIS

Seattle, Wash. — Pamišęs, vienas Filipinas čia aštriu peiliu papjovė šešias ypatas ir kitas dvylika sužeidė. Jis tapo suimtas. Jis bėgo gatve ir aštriu įrankiu smeigė žmonėms tiesiog į širdis. Policijai jis pasakojo kad jį apėmė pamišimas iš susigraužimo, nes pora dienų prieš tai du negrai jį užpuolę gatvėj atėmė $200, o parėjus namon ir paslėpus $100, vėliau ir tų nerado. Tada griebęs ginklą ėmė pjaustyti kas tik jam pasipynė po kojų.

Namų Ruošos Lekcijos Moterų Draugijoms

Šimtai moterų šioje srityje kurios skaito šį laikraštį ir kurios girdėjo lekcijas duodamas Electrical League įstaigoje mieste, pradžiugs patyrusios kad ta Lyga dabar įvedė plačius pamokų programus, ir moterys galės gauti lektorius savo parengimams arba susirinkimams.

Pirmininkės arba programų komisijų narės moteriškų draugijų, bažnytinių organizacijų, siuvimo ratelių, literatinių klubų ir šiaip visokios grupės gali gauti patarnavimą Electrical League lektorių apie namų ruošą, jeigu tik to pageidaus ir atsikreips su prašymu.

Lektoriai kuriuos Lyga siunčia yra moterys lekcijų biuro štabo narės, pilnai apsipažinusios su visais namų reikalais ir valdymu elektriškų padargų namams. Kaip rengėjos pageidauja, jos gali kalbėti apie elektriškus dalykus namams arba apie tam tikrus kitus namų ruošos reikalus.

Už šį patarnavimą mokėti nereikia. Prie to, rengėjos gerai pasidarbuodamos dar gali uždirbti pinigų savo fondan, rengdamos tokias lekcijas. Gaukite pilnas informacijas patelefonuodamos į League Lecture Bureau, CHerry 2535.

Ofiso Telefonai MAin 1773 Namų KEnmore 4740W
P. J. KERŠIS
1414 Standard Bank Bldg.
Baigęs teisių mokslą Cumberland Universitete ir darbuojas su Teisių ofisu advokatų Collister, Stevens ir Kurzenberger
Su visais teisių reikalais Lietuviai, Slavai, Lenkai ir Rusai kreipkitės prie musų.

Milžiniškas "DIRVOS" Naujų Skaitytojų VAJUS!

VISI RUOŠKITĖS SKAITYTI DIDELĘ ISTORIŠKĄ APYSAKĄ-ROMANĄ

MERUNAS

Juodo Karžygio Sunus

Garsųs ir karžygiški buvo Lietuvių senovės laikai, ir jie subudavojo pamatą ant kurio išaugo Lietuvos valstybė į tokią kokia ji buvo Ringaudo, Mindaugo, Gedimino, Algirdo-Keistučio ir Vytauto laikais. Štai atrasta tolimų amžių — žilos senovės — narsybės liudytojai APUOLĖS Pilies griuvėsiai netoli Skuodo, Žemaitijoje. Istorija parodo kad tais laikais Lietuvių-Žemaičių žemėse ėjosi dideli dalykai. Ten lankėsi garsingiausi visų laikų jurų žygunai-kariauninkai-plėšikai Vikingai. Su jais Lietuviai turėjo daug reikalo per kelis ilgus šimtmečius.

Lietuvių-Žemaičių karionės su Vikingais labai gražiai įpynė į apysakas K. S. Karpavičius, ir tos apysakos bus patiekta "DIRVOS" skitytojams su pradžia 1933 metų.

Skaitydami "MERUNĄ" jųs gyvensit su apysakos karžygiais savo žinomose vietose, Lietuvos padangėje, nes dalykas dėsis ne vienoje kurioje Lietuvos dalyje, bet plačiai po visą Lietuvą, jums žinomose vietose, nes kaip dabar tose vietose žmonės gyvena taip gyveno ir amžiai praeityje.

Tai bus didžiausias ir ilgiausias Karpavičiaus kurinis — **skaitymo bus daugiau porai metų.** Taigi visi laikykitės prie "Dirvos", kalbinkit savo draugus ją užsiprenumeruoti, ir išrašykit savo giminėms Lietuvoje ir kitur gyvenantiems.

Prie to, "Dirvoje" po senovei bus talpinama **Lietuvos Miestų ir Miestelių aprašymai,** kurie taip malonu kiekvienam skaityti.

"DIRVA" DABAR YRA PIGIAUSIAS DARBININKO PASILINKSMINIMAS, KADA VISOKIEMS KITIEMS PASILINKSMINIMAMS PINIGŲ MĖTYT NĖRA.

KAINUOJA METAMS
Galima išsirašyti tik pusei metų
Pusei metų — Pusė kainos

AMERIKOJE - - - $2.00
KANADOJE - - - $2.50
LIETUVOJE ir kitur - $3.00

Atnaujindami savo prenumeratas, patys naujai užsirašydami arba kitiems užrašydami, ir norėdami visokių informacijų Vajaus reikale, rašykite adresuodami:

DIRVA

6820 SUPERIOR AVENUE CLEVELAND, OHIO

AMERIKA — KANADA — LIETUVA — SUKRUSKITE!
Stokite visi į "Dirvos" Artojų eiles — reikia daugybės darbininkų — uždirbkit kelis dolarius.

IŠ LIE

Įdomi Lietuvos Pašto Statistika

Centralinis Kauno paštas per šių metų I pusmetį turėjo siuntinių 161,688 arba 843 siuntiniu per parą. Šymet siuntinių 8% mažiau negu pernai. Perlaidos, lyginant su pernai, nepasikeitė: pernai per pirmą pusmetį perlaidų buvo 15,945. Šymet 15,250, tačiau siunčiamų pinigų suma sumažėjo 45%. Radijo abonentų per pirmą šių metų pusmetį padidėjo 2,677.

Registruotų laiškų pernai gauta per parą 4,465, šymet 4,069.

Perlaidų, keičiantis su užsieniais, pernai gauta 37,784 perl., 7,433,328 lt. Šymet 39,820 perl. 6,646,113 lt. Daugiausia perlaidų gaunama iš Amerikos.

Siuntų per pirmą pusmetį primta: 22,100 išduota 49,088 siuntos. Už išduotus siuntinius gauta muito 1,449, 467 lt. ir išperkamojo mokesčio surinkta 725, 932 lt., pašto rinkliavų paimta 45.403 lt.

Laikraščių išsiųsta į provinciją pernai per pirmuosius 3 mėn. 3,277,983, šymet per tą patį laiką 3,940,066. Laikraščių prenumeratos pernai per 9 mėn. surinkta 149,997 lt., šymet — 155,098 lt.

"L.U."

Atidarytas Žemaičių geležinkelis.

Spalių 29 d. dalyvaujant gausiam Kauno svečių būriui iškilmingai buvo atidarytas naujas geležinkelis tarp Telšių ir Kretingos. Šituo geležinkeliu per visą Žemaitiją atidarytas geležinkelio susisiekimas, kuriu Žemaičiai jau seniai laukė. Taip pat šitas geležinkelis labai svarbus ir visos Lietuvos susisiekimui su Klaipėda. Pirmiau iš Kauno į Klaipėdą reikėjo važiuoti per Mažeikius ir net per Latvijos žemę. Naujas geležinkelis kelią į Klaipėdą sutrumpino net 60 kilometrų.

Geležinkelis buvo statomas beveik trejus metus ir jo statyba atsiėjo 25 milijonus litų.

"L. U."

Lietuvos miškas eis į Pietų Ameriką.

Susidarius visai eilei sunkumų išvežti musų miško medžiagą į artimesnes Europos valstybes, dabar tiriama galimumai gabenti

"MUSŲ VILNIUS"

Nėra Lietuvoje kito tokio žurnalo kuris eitų kas 10 dienų gražaus didelio formato 24 puslapių. Yra tik vienas žurnalas, "MUS& VILNIUS"

'MUSŲ VILNIUS' gina Vilniaus reikalus, rašo kuoplačiausia Vilniaus vadavimo reikalais, deda daug gražių iliustracijų iš Pavergtos ir Laisvos Lietuvos. Jis atsidėjęs seka Amerikos ir kitų kraštų Lietuvių gyvenimą.

'MUSŲ VILNIUS' punktualus — jis pasirodo kiekvieną 10, 20 ir 30 dieną kiekvieno mėnesio.

'MUSŲ VILNIUJE' bendradarbiauja žymus publicistai, rašytoja kaip Prof. M. Biržiška, V. Bičiunas Petras Babickas, K. Berulis, J. Alerbačiauskas, Liudas Gira, Liudas Dovydėnas, K. Inčiura, Lazdynų Pelėda-Lastauskienė, Vygandas-Dr. J Purickis, Petras Ruseckas, Matas Šalčius, Dr. Rutenbergas, Kan. J Tumas-Vaižgantas, J. Ziminskas, M Aldonis, Prof. J. Žemaitis ir visa eilė okupuotos Lietuvos rašytojų. Redaguoja V. Uždavinys.

'MUSŲ VILNIUS' žengia tvirtais žingsniais į penktus metus. Jame rasite gražiausios medegos, gražiausių straipsnių, gražiausių iliustracijų, visiems artimų minčių.

metams kainuoja 7 litai. Užsieniuo-

'MUSŲ VILNIUS' pigus žurnalas: se 20 litų ($2.00).

Vieną numerį gausite nemokamai susipažinti. Rašykite šiuo adresu:

'MUSŲ VILNIUS'
Kaunas, Daukanto g. 3. Lithuania.

IŠ LIETUVOS

Įdomi Lietuvos Pašto Statistika

Centralinis Kauno paštas per šių metų I pusmetį turėjo siuntinių 161,688 arba 843 siuntinius per parą. Šymet siuntinių 8% mažiau negu pernai. Perlaidos, lyginant su pernai, nepasikeitė: pernai per pirmą pusmetį perlaidų buvo 15,945. Šymet 15,250, tačiau siunčiamų pinigų suma sumažėjo 4.5%. Radijo abonentų per pirmą šių metų pusmetį padidėjo 2,677.

Registruotų laiškų pernai gauta per parą 4,465, šymet 4,069.

Perlaidų, keičiantis su užsieniais, pernai gauta 37,784 perl., 7,433,328 lt. Šymet 33,820 perl. 6,646,113 lt. Daugiausia perlaidų gaunama iš Amerikos.

Siuntų per pirmą pusmetį primta 22,100 išduota 49,083 siuntos. Už išduotus siuntinius gauta muito 1,449, 467 lt. ir išperkamojo mokesčio surinkta 725, 932 lt., pašto rinkliavų paimta 45.403 lt.

Laikraščių išsiųsta į provinciją pernai per pirmuosius 3 mėn. 3,277,983, šymet per tą patį laiką 3,940,066. Laikraščių prenumeratos pernai per 9 mėn. surinkta 149,997 lt., šymet — 155,098 lt. "L.U."

Atidarytas Žemaičių geležinkelis.

Spalių 29 d. dalyvaujant gausiam Kauno svečių buriui iškilmingai buvo atidarytas naujas geležinkelis tarp Telšių ir Kretingos. Šituo geležinkeliu per visą Žemaitiją atidarytas geležinkelio susisiekimas, kurio Žemaičiai jau seniai laukė. Taip pat šitas geležinkelis labai svarbus ir visos Lietuvos susisiekimui su Klaipėda. Pirmiau iš Kauno į Klaipėdą reikėjo važiuoti per Mažeikius ir net per Latvijos žemę. Naujas geležinkelis kelią į Klaipėdą sutrumpino net 60 kilometrų.

Geležinkelis buvo statomas beveik trejus metus ir jo statyba atsiėjo 25 milijonus litų. "L. U."

Lietuvos miškas eis į Pietų Ameriką.

Susidarius visai eilei sunkumų išvežti musų miško medžiagą į artimesnes Europos valstybes, dabar tiriama galimumai gabenti miško medžiagą į Pietų Ameriką — Argentiną ir Braziliją. Sako kad į tuos kraštus busią galima išvežti ir kai kurių produktų — konservų, žąstaukių ir kit. "L. U."

Gražinama Kaimų Išvaizda

Kaunas. — Lietuvos kaimų išvaizda pilka ir dėl to nuobodi. Namų sienos nelažytos — pilkos ir stogai pilki, nes iki šiol daugiausia jie buvo šiaudiniai. Tuo tarpu Lietuvių kaimynų Vokiečių, nors iš vidaus ir negražesni namai, bet dengti raudonom čerpėm, jie iš oro visai kitokį įspudį daro. Nors šiaudiniai stogai ir Lietuvoje iš apivartos išeina, bet nesant pakankamai išplėstos čerpių gamybos, šiaudus negalima jomis pakeisti. Todėl dabar daugiau pradėta vartoti kitokia stogams medžiaga — skriedos arba skindeliai. Jais apdengus, stogai yra nepalyginamai gražesni už šiaudinius, mažiau pavojingi gaisro atžvilgiu ir gali buti įvairiom spalvom nudažyti. Žemės ukio ministerija įvairiai ukininkus skatina savo stogus lengti minėta medžiaga.—Tsb.

Mažai bulvės derėjo.

Rokiškis. — Šymet bulviakasis Lietuvoj pora savaičių anksčiau prasidėjo kaip pernai. Bulvių derlius, daugiau, mažas. Vasarą didelė kaitra bulvėm labai kenkė, o į rudenį — perdidelį lietus. Nors šymet bulvių derlius ir mažesnis, bet kaina, lyginant su pernykšte, yra pigesnė. Gerų bulvių centneriui dabar mokama 2-3 litus. — Tsb.

Iškasė pinigų puodą.

Žygaičiai, Tauragės aps. —Spalių 5 d. ukin. V. Merkelis, kasdamas savo lauke žvyrą iškasė metalinį puodą su senoviškais pinigais. Jame buvo gerai išsilaikiusios sidabrinės plonos monetos. Vienos turėjo aiškias skaitlines "1626" kitos užrašą 'Zigmunt". Radinį paėmė vietinė policija saugoti. — Tsb.

Pigus javai.

Kaunas. — Spalių pabaigoj įvairių Lietuvos vietų turgai buvo perpildyti javais. Dėl pasiulos jų kainos buvo pigios. Rugių centneriui (bušelis) mokėjo 8 litus, kviečių 11-14 lt., miežių 8 lt., avižų 7-8. Dėl pasunkėjusių užsienin išvežti sąlygų, daug turguose buna ir įvairių paukščių, kurių kainas taip jau yra atpigusios. Pav. žasys po 3-4 lt. antys 2 lt. — Tsb.

Už $3 metuose pralinksminsi visą kaimą — užrašykit saviškiams į Lietuvą "Dirvą".

"MUSŲ VILNIUS"

Nėra Lietuvoje kito tokio žurnalo kuris eitų kas 10 dienų gražaus didelio formato 24 puslapių. Yra tik vienas žurnalas; "MUSŲ VILNIUS'

'MUSŲ VILNIUS' gina Vilniaus reikalus, rašo kuoplačiausia Vilniaus vadavimo reikalais, deda daug gražių iliustracijų iš Pavergtos ir Laisvos Lietuvos. Jis atsidėjęs seka Amerikos ir kitų kraštų Lietuvių gyvenimą.

'MUSŲ VILNIUS' punktualus — jis pasirodo kiekvieną 10, 20 ir 30 dieną kiekvieno mėnesio.

'MUSŲ VILNIUJE' bendradarbiauja žymus publicistai, rašytojai kaip Prof. M. Biržiška, V. Bičiunas Petras Babickas, K. Berulis, J. A Herbačiauskas, Liudas Gira, Liudas Dovydėnas, K. Inčiura, Lazdynų Pelėda-Lastauskienė, Vygandas-Dr. J Purickis, Petras Ruseckas, Matas Šalčius, Dr. Rutenbergas, Kan. J Tumas-Vaižgantas, J. Ziminskas, M Aldonis, Prof. J. Žemaitis ir visa eilė okupuotos Lietuvos rašytojų. Redaguoja V. Uždavinys.

'MUSŲ VILNIUS' žengia tvirtais žingsniais į penktus metus. Jame rasite gražiausios medegos, gražiausių straipsnių, gražiausių iliustracijų, visiems artimų minčių.

metams kainuoja 7 litai. Užsieniuo-'MUSŲ VILNIUS' pigus žurnalas: se 20 litų ($2.00).

Vieną numerį gausite nemokamai susipažinti. Rašykite šiuo adresu:

'MUSŲ VILNIUS'
Kaunas, Daukanto g. 3. Lithuania.

Nustojo 20 Svarų Riebumo į 4 Savaites

Mrs. Mae West iš St. Louis, Mo. rašo: 'Aš esu 28 metų amžiaus ir svėriau 170 svarų iki panaudojau vieną dėžę Kruschen Salts tik 4 savaitės atgal. Dabar svečiu 150 sv. Taipgi turiu daugiau energijos ir neturiu alkanų jausmų."

Riebus žmonės turėtų gerti šaukštuką Kruschen Salts stikle karšto vandens rytais prieš pusryčius—jos yra SAUGUS, nekenksmingas budas numažinti savo svorį kaip patyrė tukstančiai vyrų ir moterų.

Gaukit bonką Kruschen Salts iš vaistinės bile kur Amerikoje (išteks 4 savaitėms) ir mažai kaštuoja. Jei ta bonka nepertikrins jus kad tai yra SAUGUS ir tikras budas nustoti riebumo—pinigai bus gražinti.

KANADOS NAUJIENOS

Iš Kanados Padangės

(Tąsa iš pereito num.)

KLAIDOS PATAISYMAS.

Suėjus trims vienodiems raštams apie bedarbių keliones po Kanadą, įvyko klaida. Šis aprašymas yra pradžia kelionių po kuriomis pasirašo "Jurg's". Kitame numeryje bus pabaiga 'Jurgio" aprašymų.

Prie to greta tilpo aprašymai J. K., ką šiame numeryje del stokos vietos apleidžiame. Jo aprašymas tęsis kiek ilgiau.

Iš Sudbury, Ont., į Winnipeg, Man. Nedirbdamas ilgą laiką ir nenumatydamas darbą gauti čionai, susitariau su draugu važiuoti į Vakarų Kanadą javų valymo darbams, o ten tai tikrai darbą gausim. Ir bandelę duonos, kumpį mėsos į maišelį, ir sugriebę prekinį traukinį leidomės į kelionę. Užėjus nakčiai pradėjo pusti smarkus vėjas ir lietus lyti. Peršlapus, pradėjo mus šaltis kratyti be pasigailėjimo; ne kaip jautėsi po Dievulio stogu tokiame ore.

Pasiekus Winnipegą nutarėm vieną dieną pasilsėti, nes tris paras be miego gana suvargino. Kitą dieną suradom daugiau Lietuvių kurie prisidėjo prie musų "ekskursijos", ir leidomės citi į tą vietą kur galima pagauti traukinis. Nuėjus tenai labai nustebom pamatę ten prisirinkus "keleivių" tiek kaip Šventažeryje per Šv. Jurgį. Seni, jauni — visokių kokių tarpe didelės minios žmonių gali rasti. Mums bestovint, keli vyrai kalbėsi kad gal šiandien jie galės išvažiuoti, nes ketvirtu syk ateina ir vis negauna progos ant traukinių užsikabinti, nes nesutelpa ir vis po kelis šimtus liekasi; sukibina po 7—8 šimtus kaip musių, kad nei traukinio nesimato. Užgirdę jų kalbą, pradėjom tarp savęs kalbėtis ir svarstyti Kanados padėtį, kad tokia milžiniškas, turtingas kraštas, o negali tinkamai aprupinti 10 milijonų žmonių. Kviečių, mėsos yra perdaug ir neturi kur padėt, o žmonės badauja, trankosi iš vienos dalies krašto į kitą jieškodami kokios nors išeities.

Trečią valandą nakties turi išeiti traukinis. Vos spėjo sustumdyti vagonus, kaip pradės visi lipti kur kas galėdamas: vieni suradę tuščių vagonų prisikimšo, kiti netilpdami, ant viršaus sulipo, ir taip apsikorė kad per žmones nesimato nieko. Visi laimingai išvažiavom iš Winnipego į Saskachewan.

Javų šalis. Privažiavom garsų farmerių miestą Regina, Sask. Darbininkų po gatves vaikšto tukstančiai, alkani, apiplyšę; atvažiavusiems iš kitų provincijų bedarbiams maitinimo punktas duoda tik sykį į dieną pavalgyti ir važiuok sveikas toliau.

Pasiteiravom kiek farmeriai čia moka darbininkui. Mokestis tokia: už statymą pėdų $1 į dieną; už kulimą $1.50. Matydami kad čia darbas bus sunku gauti leidomės toliau į Moose Jaw. Pasiekus ten, radom tą patį. Tuomet nutarėm važiuoti į šiaurę. Mums besikalbant, atėjo mano draugas su kuriuo kiek laiko atgal gyvenau Toronte. Labai nudžiugau, nes ilgas laikas kaip nesimatėm ir nežinojau kur jis randasi. Paklausus iš kur jis atsirado, atsakė kad net iš Toronto jų diktas buris Lietuvių atvyko kviečiapjutei į Swift Current; draugai ten pasiliko laukti darbo, o jis gavo nuo farmerio laišką pas kurį pirmiau dirbo, jis prašė jį atvažiuoti.

Daug jis papasakojo apie šios srities Lietuvius, nes toje apielinkėje yra daug farmerių Lietuvių ir darbininkų Lietuvių kurie dirba ant gelžkelių ir tuo ruožu siekia iki Alberta provincijai. Sako, kaip mes ten nuvažiavom tai kaip sužinojo Lietuviai, suėjo, suvažiavo iš toliau pasikalbėti. Bet nemalonu, sako, buvo klausyti kaip jie šmeižia kitus Lietuvius farmerius iš Cardell, Sask., ir taip nepadoriai juos niekino jog nei rašyti netinka. Tai išgirdus, pasidarė nejauku: kodel gi musų žmonės tokie nekulturiški kad tik vienas kitą šmeižti, apmeluoti. Aš pats pernai buvau nuvažiavęs pas tuos apkalbamus vientaučius ir išgyvenau tris savaites kaip pas tikrus savo tėvus, ir rengiantis atgal net nenorėjo išleisti, o į kelionę taip prirengė kad neturiu nei žodžių apsakyti jų geraširdingumui. (Bus daugiau.)

Jurgis.

KAIP TAPTI SUV. VALSTIJŲ PILIEČIU

Naudinga knygelė pasimokinimui apie Suv. Valstijų valdžią, su visomis informacijomis ir klausimais ir atsakymais Lietuviškoje ir Angliškoje kalboj

25 centai.

Reikalaukit "Dirvoje"

KALĖDOMS Į LIETUVĄ

Gruodžio 2 d. išplaukia Kalėdinė Amerikos Lietuvių ekskursija į Lietuvą, surengta Lietuvių Laivakorčių Agentų Sąjungos Amerikoje, Švedų Amerikos Linija, populiarišku laivu "Drottningholm".

Ekskursantai plauks tuo pačiu laivu iki Švedijos didžiausio uosto Gothenburg, iš ten geležinkeliu 6 valandas per Švedijos įspudingas vietas į Kalmarą, o iš čia populiariu Švedų Amerikos Linijos laivu 'Borgholm' per 18 valandų tiesiog į Klaipėdą (šis laivas palaiko nuolatinį susisiekimą tarp Lietuvos ir Švedijos per ištisus metus). Iš Gothenburgo į Klaipėdą visa kelionė ima apie 24 valandas.

Per Atlantiką plauks apie devynias dienas; išplaukiant iš New Yorko sustos Halifaxe paimti keleivius. Ekskursantai galės pasiekt Lietuvą Gruodžio 12 dieną.

Ekskursiją palydės iki Klaipėdos ir Kauno, Švedų Amerikos Linijos atstovas Vl. P. Mučinskas. Linkėtina laimingos kelionės ekskursantams parvykti į Lietuvą ir linksmai praleisti Kalėdų šventes savųjų tarpe. Palydėjęs ekskursantus, p. Mučinskas gryš atgal į Ameriką apie Sausio vidurį, 1933 m.

Švedų Linijos laivai išplaukia iš Pier 97, W. 57th Street, New York. Turistas.

AKRONO NAUJIENOS

Lietuvių Draugiškas Klubas turėjo labdarybės balių Y. W. C. A. salėje, Lapkričio 26 d. Balius buvo pasekmingas kaip iš draugiškos taip ir iš labdarybės pusių. Jaunimo grupė, kuri dalyvavo "Dirvos" radio koncerte trys dienos anksčiau, patiekė trumpą programą, kuris visiems patiko. Publikos atsilankė vidutiniškai, gaila kad musų Lietuviai nepasistengė labiau paremti, lyg labdarybė tarp jų butų nežinomas žodis. Visi tie kurie atsilankė buvo duosnus savo dovanomis. Galėsime pralinksminti keliolika gerų nelaimingų Lietuvių šeimų.

Visi dalyvavusieji šiame vakarėlyje turėjo gerus laikus kortuodami ir šokdami. Keletas musų draugų Amerikonų parėmė musų sumanymą ir turėjo smagumo su Lietuviais. Jie šoko musų šokius ir gerokai musų šokius pagyrė.

Šiuomi norime išreikšti padėka tiems kurie pagelbėjo padaryti šį labdarybės balių pasekmingu.

Padėka. Nariai Draugiško Klubo kurie dalyvavo "Dirvos" radio koncerte Lapkričio 24 d., šiuomi išreiškia savo širdingą padėką pp. Karpavičiams, pp. Jarams ir p. Žuriui už jų prielankumą suteiktą jiems jų atsilankyme "Dirvos" radio programe. Jie turėjo puikius laikus ir vis dar kalba apie tai.

Lietuvis pasižymėjo. Laike Akrono Universiteto futbolo lošio su Mt. Union, Padėkavonės dienoje, Jaunimo Klubo populiaris narys "Bill" Darulis padarė 97 yardų bėgimą padarydamas "touch down". Valio musų Vincui!

Tėmykit, Lietuvių Draugiško Klubo nariai. Mėnesinis susirinkimas bus laikomas Gruodžio 6 d., antradienį. Prašome dalyvauti, nes yra svarbių dalykų aptarimui.

Stasys ir Hank.

AMERIKOS JAUNIMUI

Aš vedu susirašinėjimą su daugelio pasaulio kraštų jaunimu. Toks susirašinėjimas su įvairių kraštų jaunimu duoda galimybės arčiau pažinti tą kraštą jo neatlankius, pažinti vienas kitą, pasikeisti mintimis, to krašto reginiais ir tt. Esu 21 m. vaikinas, moksleivis. Manau atsiras tokių kurie sutiks su mano pasiulymu. Rašykit

Romualdui Kurauskui
Kaunas I Lithuania
II Kranto Nr. 18.

Kalbinkit savo draugus skaityti "Dirvą" — joje telpa daugiausia gražių skaitymų.

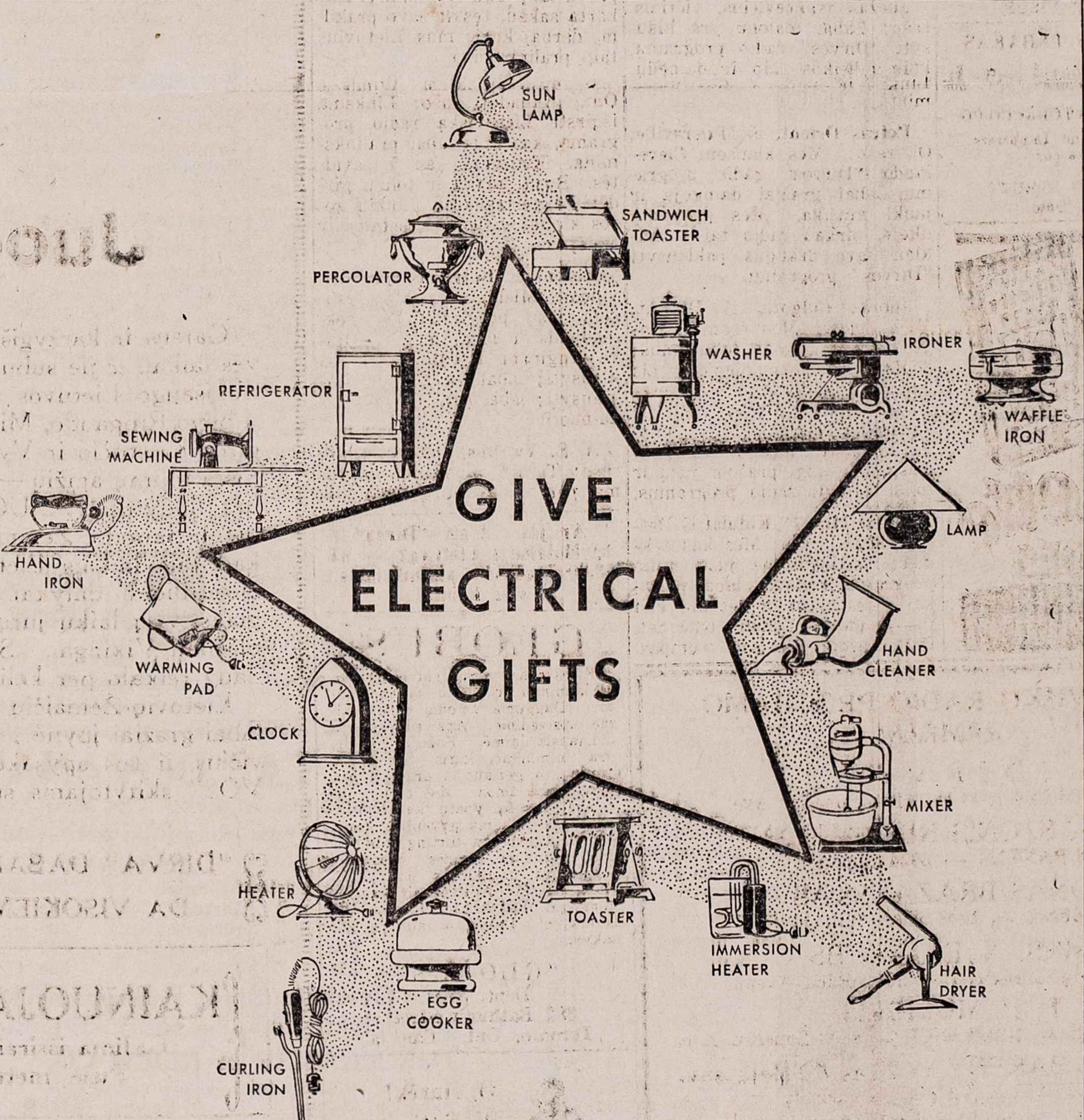

★ Šios Kalėdos bus Elektriškų Dovanų šventė. Elektriškos Dovanos yra taip moderniškos, taip naudingos ir labai pageidaujamos. ★ Kožna namus mylinti moteris nori turėti vieną ar daugiau iš "žvaigždute" pažymėtų čia matomų Elektriškų Dovanų. ★ Pasirinkit sau Elektriškas Dovanas Elektriškos Lygos Parodoj, kur matysit visokiausių išdirbimų. Pirkit kur jums patinka.

THE ELECTRICAL LEAGUE
18TH FLOOR • BUILDERS EXCHANGE BUILDING • PROSPECT NEAR ONTARIO
OPEN DAILY 9 TO 5 • ADMISSION FREE • NOTHING FOR SALE

Gruodžio 2, 1932

...eidauja, jos gali kalbėti apie ...kus dalykus namams arba ...m tikrus kitus namų ruošos ...

...į patarnavimą mokėti nerei...rie to, rengėjos gerai pasidar...os dar gali uždirbti pinigų ...ndan, rengdamos tokias lek... Gaukite pilnas informacijas ...nuodamos į League Lecture ... CHerry 2535.

Telefonai Namų
1773 KEnmore 4740W
J. KERŠIS
Standard Bank Bldg.
...ęs teisių mokslą Cumber... Universitete ir darbuojas ... Teisių ofisu advokatų ...ollister, Stevens ir Kurzenberger
...isais teisių reikalais Lietu... Slavai, Lenkai ir Rusai ...kitės prie musų.

...Naujų
...MANĄ
...S

...ųs gyvensit su ...omose vietose, ...ykas dėsis ne ...je, bet plačiai ...se vietose, nes ...ės gyvena taip

...usias Karpavi... daugiau porai ...rie "Dirvos", ...iprenumeruo... Lietuvoje ir

...ovei bus tal...stelių aprašy...enam skaityti.

...MAS, KA... NĖRA.

$2.00
$2.50
$3.00

...as užrašyda...dami:

...ELAND, OHIO

...USKITE!
...kit kelis dolarius.

KAS GIRDĖT CLEVELANDE-APIELINKĖSE

"DIRVA", 6820 Superior Ave.—ENdicott 4486—Atdara vakarais

"Dirvos" Radio Artistų Koncertas Pavyko

Puikiausias programo žvilgsniu ir didžiausias publikos atsilankymo žvilgsniu buvo tai "Dirvos" Radio Artistų Koncertas, kuris įvyko Padėkavonės Dienoje, Lapkričio 24 d.. Lietuvių salė laike programo jau buvo užgrusta žmonėmis: nebuvo vietos ne tik sėdėti bet ir stovėti: vieni stovėjo tarpduryje, kiti apsėdę langus.

Po programo, šokiams suėjo dar apie pora šimtų jaunimo.

Niekad jokis koncertas Clevelande nebuvo sutraukęs tiek gražios publikos kiek šis.

Už tai Clevelandiečiai ir apielinkių Lietuviai buvo neapvilti. Atėjo, užsimokėjo 25c., bet daugybė gerėjosi programu ir sakė kad toks programas vertas dolario ir daugiau.

Programo išpildyme dalyvavo apie penki desėtkai jaunimo: svečių iš Pittsburgho, iš Akrono, ir vietinių.

Visą vakarą, per apie tris valandas, lyg kokiu ratu ėjo vis nauji ir nauji artistai, vis naujos dainos, juokai, muzika gražesnė viena už kitą.

Publika susirinko laiku, taigi ir programo nereikėjo daug suvėluoti, kaip paprastai buna.

Programą atidarė ir vadovavo Jonas Jarus. Jis savo rankose turėjo daugiausia artistų negu kada nors jis pats ar kas kitas Lietuvių salėje yra turėjęs. Del daugybės artistų, programo iškalno sutvarkyti nebuvo galima. Bet viskas per Jaro rankas ėjo taip sklandžiai kad nei pusei minutos niekad scenoje nepritruko artistų.

Programą atidarė su garsinga muzika akordionistų trio: Jonas Drasutis, Al Mikėnas ir Zuzana Garbenčiutė. Jie publikoje sukėlė nepaprastą upą programo klausyti. Po to ėjo visi kiti.

Kiek to talentingo, gražaus, prasilavinusio jaunimo! Kiek jie turi siasi, dirba, mokinasi muzikos, dainų, o kaip mažai jų matome! Dabar publika pamatė tikrą jaunimo spiečių, ir tikrai turėjo kuo pasigerėti.

Po akordionistų muzikos, pasakė trumpa kalba "Dirvos" redaktorius Karpavičius.

Toliau programo bėgyje pasakė gražią, įdomią kalbą svečias Pittsburgietis, Petras Pivaronas, plačiai Amerikoje žinomas tautininkų - sandariečių veikėjas. Gerb. Pivaronas dalį savo kalbos pašventė apsakymui Clevelandiečiams apie didelį darbą kokį Pittsburgiečiai turi užsiėmę — apie rengiamą Lietuvišką kambarį Pittsburgo Universitete, Prašė paremti tą jų didelį darbą, ir paskiau pasikalbėdamas su paskirais asmenimis rado entiziastų kurie pasižadėjo ir aukomis paremti.

Programo dalyviai

Nors ne iš eilės kaip salėje programas ėjo, čia norime paminėti programo dalyvius. Žymią dalį programo užėmė svečiai Akroniečiai, kurių visas buris Akrono Draugiško Klubo narių sudarė paskirą programo dalį, ir labai gyvai, idomiai: jie turėjo savo komedijantus, dainininkus, muzikantus ir net labai nusidavusį nors nedidelį chorą. Akroniškių trupę vadovavo Ignas Ališas, jiems akompanavo vietinė Regina Greičiutė. Solo dainavo Alice Sidariutė; duetą Bronė Alekniutė ir Benis Vertelis; piano ir smuiko duetą — Birutė Garioniutė ir Kazys Praspalauskas; duetą Ignas ir Pius Ališai. Ant galo choras, kuriame apart viršminėtų buvo Kastantas Kubilius ir Stasys Alekna.

Pittsburgiečių buvo dvi poros sesučių: Zona ir Julė Rajauskaitės ir Stefanija ir Bronė Zelenauskaitės.

Rajauskaitės yra dar mokyklą lankančios mergaitės, bet talentingos visapusiai: ir puikiai padeklamavo, ir padainavo, ir grojo akordionu, smuika, gitara, vienu žodžiu prisidėjo prie programo praiginimo su labai įvairiais dalykais, kas publiką net stebino. Tarp svečių buvo ir jų motina, kuriai reikia ištarti didelį ačiu už tokį dukrelių visapusį lavinimą.

Stefanija Zelenauskaitė maloniai padainavo porą gražių dainų, jos sesutei Bronei akompanuojant.

Už šių Pittsburgiečių atvežimą į koncertą priklauso didelė padėka gerb. Pivaronui, kuris pašventė laiką ir lėšas padarymui musų vakaro įdomesniu.

Iš vietinių savo grupę sudarė ir gražiai tą dalį programo išpildė broliai Luizai, kurie turėjo scenoje savo orkestrą ir sesutes Salasevičiutes ir su jomis dailiai padainavo, taipgi jodvi sudainavo kelis duetus. Šioje grupėje buvo įkergtas ir jauniausias akordionistas, 12 metų vaikas, J. Yurgelis. • Jis atėjęs su didesne už save armonika visus maloniai nustebino.

Programo pabaigon, dar buvo dainų vietinių: dainavo A. Zdanis ir A. Žukas ir Elena Grigiutė, Adelaide Miliauskiutė ir Jurgis Roversteinas; smuika griežė p-lė Martin, sesutei akompanuojant; kita smuikininkė buvo Ona Želviutė.

Visi buvo gražiai prasilavinę, gražiai padainavo ir publiką patenkino. Visų jų pasižymėjimus paskirai aprašyti nėra galimybės, stoka vietos.

Programo dalyviams už jų toki nuoširdų prisidėjimą ir pastangas "Dirva" ir publiko už šį koncertą bus dėkinga visados.

Po programo tęsėsi šokiai; jiems grojo Luizų orkestras.

SLA. 14-TOS KUOPOS metinis susirinkimas atsibus trečiadienio vakare, Gruodžio 7 d., nuo 7:30 val., Lietuvių salėje. Nariai neužmirškit ateiti į šį susirinkimą, nes bus renkama kuopos valdyba. Taipgi kurių mokesčiai yra užsilikę stengkites apsimokėti.

J. G. Polteris, sekr.

RADIO PROGRAMAS

Šį sekmadienį, 9 val. ryto, iš stoties WJAY, bus girdimi sekanti Lietuviai artistai

Vincas Greičius jaunasis — smuika. Regina Greičiutė piano akompanistė.

Drasutis, Mikėnas, Garbenčiutė — akordionistai.

ATMETĖ "buržujų" maistą. Lapk. 29 d. į Clevelandą atėjo 389 "baduolių armijos" maršuotojų. Jie neatėjo bet atvažiavo automobiliais, tik padarymui įspudžio, privažiavę miesto ribas, į vidurmiestį atėjo pėkšti. Miesto valdyba pavadino juos į miesto auditorijos apatinę salę, kur buvo paruošta užkandis: 175 galionai kavos, 700 kepalų duonos ir 175 svarai dešrų. Komunistai padarė savo rušies "demonstraciją": atsisakė valgyti tą maistą ir nesutiko miegoti auditorijoj paruoštuose pataluose. Išsiskirstė rėkaudami ir smerkdami "buržujišką" patarnavimą. Vietiniai draugučiai išsivedžiojo juos po savo sales, kur gal negavo nei tiek maisto.

Tai buvo vietinių komunistų šposas: tyčia leido maršuotojams eiti į miesto auditoriją, kad turėtų progą išreikšti savo pasmerkimą ir atmesti siulytą maistą ir guolį....

NIK. MARTIŠAUSKAS, vienas iš pirmutinių Clevelando Lietuvių gyventojų, Lapkričio 2 d. gryžo dirbti, o Lapkr. 9 d. prie darbo susižeidė: mašina nukirto jam galą nykščio. Gydosi namie, gyvena su savo šeima 6801 Zoeter ave. Rep.

BIJO kad nesusicivilizuotų. "Sandaros" koresp. Kaunietis patyrė kad Sand. 18 kp. žada rengti draugišką vakarienę tai jau iškalno perspėja narius kad nerengtų viešbutyje, kur visi civilizuoti žmonės susieina ir linksminasi. Matyt Kaunietis bijo kad Clevelando sandariečiai neišlystų iš sklepų, bet visada su žiurkėmis maišytųsi.

Tai tau "inteligentiškumas" ir Lietuviškas susipratimas. Tokie Kauniečiai patys bijo kur nors pasirodyt ir gąsdina kitus kad nepasidrąsintų nueiti į švaresnes vietas. Kituose miestuose Lietuviai, ir tie patys sandariečiai, stengiasi kad tik ką gražiau padarius, su gražesniais žmonėmis dalyvavus, o tarp musu Clevelande atsiranda tokių kurie net laikraščiuose persergsti neišeiti iš sklepų!

Sandariečiams ypač reikėtų dabar stengtis išeiti į gražesnes vietas ir pamokinti savo narius kurie nori kandidatuoti į SLA. viršininkus, kaip reikia žmonėse apsieiti, nes gali prireikti. Suvalkietis.

LAIMĖJO "DIRVĄ"

"Dirvos" radio artistų koncerte Lapkričio 24 d. laimėjo metines "Dirvos" prenumeratas šios ypatos:

Elena Baltrukoniutė,
Tadas Masilionis,
Jonas Kliauga,
Juozas Alekna,
Justinas Kazlauskas.

CLEV. LIETUVIŲ NAMŲ Savininkų Sąjungos susirinkimas įvyks Lietuvių salėj penktadienio vakare, Gruodžio 9 d., 7:30 val. Lietuviai Namų savininkai kviečiami į šį svarbų susirinkimą, prisirašyt į šią organizaciją ir padėt kartu kovoti prieš didelius taksus, prieš aukštą kainą vandens, gazo ir tt. Apsvarstykite, namų savininkai užlaikom visą miestą ir musų pareiga yra kas nors tame reikale veikti. Numažino taksus keliolika nuošimčių, o pakėlė iš kitos pusės dar daugiau. Musų dalykas ne vieno bet visų namų ir lotų savininkų dėtis į kruvą ir bendrai kovoti su kitų tautų namų savininkais, tada mes laimėsim.

Atsilankykit į susirinkimą, kurie dabar įsirašys ir užsimokės $1 įstojimo, nereikės mokėt už visus 1933 metus. Reikale įsirašymo ir kitais tikslais kreipkitės pas sekretorių:

Joseph Shimkus
697 E. 101 Street.

Per Thanksgiving Clevelande suvalgyta 75,000 indikų, 270,000 vištų ir 85,000 žąsų ir ančių.

MIRĖ. Lapk. 26 d. mirė žinomas Clevelandietis Juozas Marozas. Jis buvo tik 39 metų amžiaus. Velionis jau kelinti metai nesveikavo. Jis buvo gana veiklus žmogus, iš seniau darbavosi choruose, prie muzikantų, ir mėgdavo vaidinti.

Buvo nuolatinis "Dirvos" skaitytojas ir rėmėjas. Palaidotas Lapk. 29 d. iš Šv. Jurgio bažnyčios. Laidojime pasitarnavo graborius N. Vilkelis.

Laidotuvėse dalyvavo daug žmonių, kadangi jis buvo plačiai žinomas. Liko nusiminime žmona, kuri irgi tuo tarpu sirginėjo. Rep.

GRYŽO iš Lietuvos. Lapkr. 23 d. gryžo į Clevelandą Antanas Murauskas, kuris pereitą vasarą su "Dirvos" ekskursija išvažiavo Lietuvon. Tai buvo jo trečia kelionė į Lietuvą. Bet dabar jis gryžo jau ne vienas: parsivežė ir žmonelę, kuri buvo Agota Mekišaitė, iš Šulų kaimo, Bartninkų par., Vilkaviškio apsk.

Kartu su jais tuo pat laivu, "Berengaria", gryžo iš Clevelandiečių visa šeima, Melsbakai.

LIET. DEM. Klubo susirinkimas įvyksta ketvirtadienio vakare, Gruodžio 1 d., 7:30 val., Lietuvių salėje.

K. OBELIENIS, vietos žinomas biznierius, antradienį išvažiavo į Dayton, Ohio, į savo dėdės laidotuves.

APSIVEDĖ. Lapkr. 24 d., Padėkavonės dienoje, 9 val. ryto, Šv. Jurgio bažnyčioje atsibuvo vestuvės p-lės Alices Kudžiutės, duktės pp. Kudžių, su Jonu Narinkevičium. Jaunuosius surišo Kun. V. G. Vilkutaitis. Vargoninkas Adomaitis griežė vestuvių maršą, Adelaide Miliauskiutė giedojo "O Promise Me" ir "Ave Maria". Po šliubo, namuose jaunavedžiai su artimais giminėmis turėjo vestuvių pusryčius, po ko jiedu išvažiavo ant "honey moon" į rytines valstijas.

P-lė Alice Kudžiutė yra plačiai žinoma Clevelande ir veikli jaunimo tarpe, prie to gabi pianistė.

Linkėtina jiems geriausių laimių. Gero Velijanti.

PATIKO. Radio stotyje W JAY apsilankė išbandymui savo griežimo Vincas Greičius jaunasis, smuikininkas. Svetimtautišku programų direktorius Altschuler išgirdęs Vincą griežiant smuika, taip buvo patenkintas kad pasiulė jam išpildyti 15 minutų programą del WJAY stoties atskirai. Laikas bus paskelbta vėliau.

Jis šį sekmadienį grieš Lietuvių programe 9 v. ryto. Jam akompanuoja jo sesuo Regina Greičiutė. Rep.

VINCO GREIČIAUS 20 metų Lietuvystės ir meno darbuotės Clevelande koncertas rengiama Sausio 15 d. 1933 m. Lietuvių salėje. Kviečiami programo dalyviai, ir visas rengimas eina pirmyn. Dedama daug pastangų padarymui šio koncerto įdomiu ir nėra abejonės kad tai bus vienas žymesnių įvykių Clevelando Lietuvių istorijoje. Rep.

BRAZIŲ rubų siuvyklą Lapkričio 25 d. buvo užpuolę plėšikai, bet laimė kad į ofisą atėję iš siuvyklos darbininkai pamatė kas darosi ir plėšikus sugavo.

RACHMANINOFF, garsus pianistas, koncertuos miesto Muzikalėje Salėje pirmadienio vakare, Gruodžio 5 d., 8:30 val. Programas bus įdomus.

Viennos Vaikų Dainininkų Choras

Sekmadienį, Gruodžio 4 d., nuo 3 val. po pietų ir 8:15 val. vakare, Masonic Auditorium koncertuos garsus Europos vaikų Choras, žinomas kaipo Wiener Saengerknaben. Tai yra religiška organizacija, kuri gyvuoja nuo 1498 metų., Chore laikomi vaikai iki jie dainuoja plonais vaikiškais balsais, bet yra nepaprastai išlavinti ir turi net popiežiaus pagyrimą kurs sako kad jie dainuoja "saldžiai kaip fleitos ir balsai jų kaip angelų rojuje".

ROSEDALE Dry Cleaning Co.
C. F. PETRAITIS, Prop.
6702 Superior Ave.,

APIE RADIO PROGRAMUS

Jau daugelis išsireiškė savo nuomonę kaslink Lietuviškų radio programų kuriuos dabar duoda "Dirva" su Clevelando Lietuvių biznierių pagalba. Klausytojai gerėjasi ir verkia girdėdami į jų namus ateinant Lietuviškas dainas, muziką. Seneliai tiesiog neatsidžiaugia tokiu nuostobiu dalyku. Daugelis sekmadieniais miegodavo iki pietų, o dabar atsikelia 9 valandą ryto kad girdėti programą.

Del ko taip yra? Juk mes girdim per radio muziką ir dainas per dienų dienas. Del to kad mums nėra tokio patraukimo klausyt svetimų, bet labai malonu girdėti Lietuviška kalba, Lietuviškos dainos, kurios primena musų gimtąją šalį, primena musų praeitį, kada mes patys savo jaunystės dienose dainavome.

Jau keletas savaičių kaip "Dirva" duoda radio programus iš stoties WJAY ir tie programai girdimi net tolimose Lietuvių kolonijose.

Šiandien musų visuomeniniame ir kulturiniame gyvenime pradėta naujas darbo lapas. Teisybė, jau keletas metų kaip musų išeivija šioje šalyje naudojasi tuo moderniniu radio bangų išradimu. Didesnės kolonijos duoda net po kelis pogamus per savaitę, ir visos jų pastangos turi visuomenės buti įvertinamos, kadangi jie su radio pagalba kelia tautinį Lietuvišką susipratimą net tarp tų musų vientaučių kurie laikraščių arba nenori arba nemoka skaityti.

Mes, gerbiami vientaučiai, galime didžiuotis kad musų tauta turtinga gražiomis dainomis, įdomia, didele ir garbinga praeitimi. Tuos turtus mes galime plačiam pasauliui per radio bangas paskleisti.

Šiandien kada musų tauta gyvena nepriklausomu gyvenimu, mes patys labiau ir labiau ištiriam ir pamatom savo kulturos turtus. Su radio pagalba mes geriau galim pasaulį supažindinti su musų dainomis, su musų muzika ir kitais dalykais. Mes įkvepiam daugiau Lietuviškos dvasios čia augusiam jaunimui; didesniais skaičiais jaunimas pamyli Lietuviškas dainas, pamato kad ir Lietuvių kalba yra graži, ir tada jie patys pradeda dalyvauti su Lietuviais, lankyti savus parengimus. Daugelis musų jaunuolių gauna progos pasirodyti pasauliui su savo talentu, su savo gabumais. Ir kiek atsirado tų gabių, talentingų jaunuolių kad nte reikia stebėtis!

Kas seka Lietuvių judėjimą per pereitus penkiolika metų tas gali aiškiai pasakyti ant kiek mes pakilėjome.

Radio yra vienas iš svarbiausių musų kulturos pakilėjimo priemonių.

Taigi, gerbiamieji, nepadėkim į šalį tą musų pradėtą darbą ir neatliuosuokim tą užmegstą darbą. Bandykim palaikyti radio programus kaip ilgiau galima; palinksminkim tuos kurie nesupranta Angliškos kalbos ir nemėgsta jų dainų.

O tam padaryti reikia finansinės paramos. Mes suprantame kad to visko negalima tikėtis iš vienos "Dirvos" arba kito kokio biznieriaus, o ypač dabartiniais blogais laikais. Bet kaip atsirado išpradžių gerų tautiečių biznierių kurie parėmė tą užmanymą, reikia tikėti kad jie stengsis palaikyti Lietuviškus radio programus per žiemą; gal dar atsiras naujų prisidėti į talką, o jiems bus dėkinga musų visuomenė kuri klauso tų programų ir gerėjasi. Klausytojai rems tuos kurie remia radio programus.

Jeigu nekuriems biznieriams išrodo brangu, gali apretint savo skelbimus kas antra savaitė tai bus lengviau ir galima bus duoti gražesnius programus.

Jonas Jarus.

IŠSINUOMOJA
8917 Wade Park ave ir 1464 E. 90 St., 4—5 kambarių suites, garo šiluma, $22 už 4 kamb., $27 už 5 kamb. Taipgi krautuvės nuo $25 iki $60. Savininkas C. Yochus, 1466 E. 90 Street.

PAJIEŠKAU dėdės C. Pšigocko, paeina iš Šventažerio v., Seinų ap. Ilgas laikas kaip gyvena Amerikoje, apie 27 d. Jeigu dėdė esi gyvas prašau atsišaukti arba žinantieji malonėkit apie jį pranešti šiuo antr.: J. Markauskas, 79 Euclid Ave. Toronto, Ont. Canada.

PAJIEŠKAU Petro Butkeviviaus, gyveno antrašu Bx 74, RFD, Huntsburg, Ohio. Girdėjau kad esąs miręs. Taigi nuolankiai prašau žinančių apie jį pranešti man, o jeigu yra gyvas, paties atsiliepti, nes turiu svarbių dalykų pranešti.

Julijona Astyla
Box 153, Sudbury, Ont. Canada

IŠSINUOMOJA
Kas norit kraustytis į kitas vietas gyventi, mes turime kambarių išnuomavimui. Kas norėtų ant šių gatvių: Lawnview Ave., E. 71 St., arba Alhambra Rd., kreipkitės tuoj. Norėdami plačiau atsižinosi malonėkit ateiti į

THE LITHUANIAN SAVINGS & LOAN ASS'N.
6712 Superior Ave.

IŠSINUOMOJA
Arti Lietuvių salės, ant Russell rd., kambariai su garo šiluma, $20 į mėnesį.

Ant Superior ave. arti Lietuvių salės 6 kambariai, garo šiluma, tik $35 į mėnesį. Kreipkitės
"DIRVOS" ADMIN.

PARSIDUODA krautuvės rakandai: du show cases, wall case, 3 stalukai, 12 kedžių, cash register ir visi kiti maži dalykai tinkami saldainių krautuvei. Taipgi 1932 Willys Knight coupe, tik 3 mėn. naudotas, 4,000 mailių įvažiuotas, free wheeling, su šildytoju, mokėjau $1100, parduosiu pigiai. Kreipkitės pas
Paul J. Vasiliauskas
1466 E. 66 St. ENdicott 0677

IŠSINUOMOJA
5 kambariai, su maudyne, viršuje; nuoma tik $15 į mėnesį. Randasi 6706 Zoeter ave., tarpe Lexington ir Wade Park ave.

Viennos Dainininkai Vaikai
MASONIC HALL
Sekmad. Gruodžio 4 d.
3 Po pietų; 8:15 vakare.
Tikietai: 50c iki $2.00
May Co., ir Lyon & Healy.

RACHMANINOFF
Garsaus Pianisto Koncertas
MUSIC HALL
Public Auditorium
Pirmad. vakare, Gruodžio 5
Pradžia 8:30 vakare.

REIKALAIS VISOKIOS APDRAUDOS
Mes esam pasirengę suteikti visiems pilnas musų patirtas Informacijas ir praktiškus patarimus reikale bile Apdraudos (Insurance) visai dykai. Todel pirmiau šaukit mus negu ugniagesius (firemonus).
Vienatinė Vietinė Pastovi Lietuvių Real Estate ir Apdraudos Agentura.
P. P. MULIOLIS
6606 SUPERIOR AVE. HEnderson 6729

K. STONIS
Didžiausia ir Gražiausia LIETUVIŠKA VALGYKLA
6824 Superior Ave.
Taipgi užlaikau savą mėsinyčią
1310 Russell Road

J. J. LAZICKAS
JEWELER — RADIOS
6407 Superior Ave.
Prie E. 66th Street
—ENdicott 4638—

DUOKIT TAS DOVANAS
kurios yra naudingos ir pirkit Vyriškoj krautuvėj, iš ko jusų vyrai bus pilnai patenkinti.

TINKA VYRAMS			TINKA VYRAMS		
Marškiniai	50c	aukšč.	Sveteriai	89c	aukšč.
Kojinės	10c	"	Diržai	25c	"
Kaklaraiškčiai ..	25c	"	Pirštinės	50c	"
Šalikai	50c	"	Skrybėlės	1.95	"
Apatiniai	25c	"	Kepuraitės	50c	"

arba **gražų Overkotą, Siutą, Bathrobe** bei šimtus kitų dalykų kokių čia pasirinkti galit.
THE KRAMER & REICH CO.
(Virš 30 metų toje pačioje vietoje)
7002-04 Superior Avenue Kampas Giddings Rd.

B. A. BRAZIS
5905 White Ave.
Popieriuotojas ir Maliavotojas
Taipgi atnaujinu senas grindis. Nuimu nuo sienų senas popieras su vėliausios mados įrankiais greitai ir gerai. Neišduokit darbo kitiems be mano šiometinio apkainavimo. Darbą darom ant išmokėjimo — duokit išpopieriuot dabar, o mokėsit vėliau.
Tel. HEnderson 2136

MRS. A. JAKUBS
(A. JAKUBAUSKIENĖ)
Lithuanian Funeral Home
Visiems Lietuviams norintiems naudoti musų kambarius leidžiame dykai.
Lietuviai kreipdamiesi reikale prie manęs apturėsit teisingą patarnavimą: mandagus, simpatiškas, greitas ir geresnis patarnavimas už kitų. Vežimai ligonių pervežimui į ir iš ligonbučių. Kainos sąžiningos. Žemiausia kaina laidotuvėms, visos lėšos $150 ir aukštyn be apribojimo. Reikale telefonuokit.
6621 Edna Avenue ENdicott 1763

Neužmirškit saviškių Lietuvoje, pasiųskit jiems keletą Litų Kalėdų Dovanų. "Dirvos" Agentura jums tame geriausia patarnaus.
"Dirvos" Agentura

NIKODEMAS A. WILKELIS
(Neverauskas)
Licensed Funeral Director
Visiems gerai žinomas jaunas Lietuvis atidarė savo moderniską laidotuvių vietą
WILKELIS FUNERAL HOME
6522 Superior Avenue
NORINTIEMS KAMBARIUS DUODAME VELTUI.
Palaidojimo kaštai priklauso nuo šeimos išgalės ir noro. Vienok musų patarnavimas, užjauta, simpatija ir prielakumas yra visiems lygus, be tsižvelgimo į kaštus.
Patarnavimas greitas, aukščiausios rušies ir visais atžvilgiais moderniškas.
HEnderson 9292

ĮGALIOJIMAI
reikalingi Lietuvoje pirkimui, pardavimui, valdymui žemių ir kitokio turto.
K. S. Karpavičius
Registruotas Lietuvos Konsulate Notaras.
Rašykit laiškais arba atsilankykit ypatiškai.
"DIRVA"
6820 Superior Ave. Cleveland, Ohio.