"DIRVA" LITHUANIAN WEEKLY
(THE FIELD)
The only Lithuanian Newspaper in Ohio Published Weekly at Cleveland by the
Ohio Lithuanian Publishing Co.
Yearly Subscription Rate:
In the United States..... $2.00
Canada and Mexico..... 2.50
Lithuania and other countries..... 3.00
Advertising rates on application.
"DIRVA"
6820 Superior Ave. Cleveland, O.

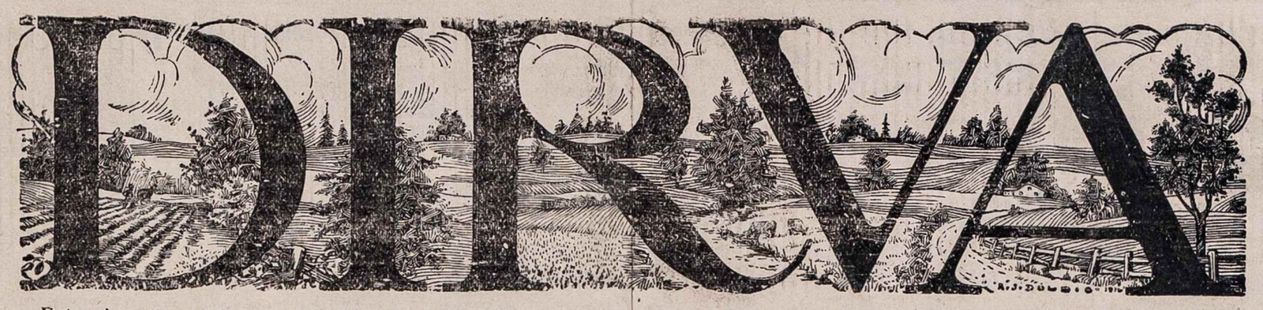

"DIRVA" SAVAITINIS LAIKRAŠTIS
Leidžia kas savaitę Clevelande, Ohio
Ohio Lietuvių Spaudos Bendrija
Metinė Prenumerata:
Suvienytose Valstijose..... $2.00
Kanadoje ir Meksikoje..... 2.50
Lietuvoje ir kitur..... 3.00
Prenumerata skaitosi nuo dienos užsirašymo, ne nuo Naujų Metų, ir mokasi iškalno.
Apgarsinimų kainu klauskit laišku.
"DIRVA"
6820 Superior Ave. Cleveland, O.

Entered as Second-Class matter December 6th, 1915, at the Post office of Cleveland, Ohio, under the Act of March 3r, 1879

No. 50 KAINA 5c. CLEVELAND, OHIO PENKTADIENIS, GRUODŽIO-DEC. 9, 1932 VOL. XVII (17-ti METAI)

Prohibicija Palikta

DARBAI
IR DARBININKŲ ŽINIOS

Gelžkeliečiai darbuojasi. Gelžkelių 21 unijos viršininkai su skyrių atstovais suvažiavo į Chicagą aptarti kokios krypties laikysis savo derybose su geležinkelių kompanijų atstovais už naujas algas.

Gelžkelių kompanijos nori vėl išsiderėti 10 nuošimčių sumažinimo algų, ant ko gelžkelių tarnautojai buvo sutikę metams laiko ir dirbo už apie $200,000,000 mažiau visą šį metą.

Amer. Darbo Federacija prieš komunistus. Cincinnati, O. — Amerikos Darbo Federacija savo konvencijoje pereitą savaitę Federacijos prezidentu išrinko tą patį William Green devintam terminui.

Delegatai vienbalsiai išsireiškė prieš komunizmą ir neturės nieko bendro su komunistais kovose už darbininkų reikalus. Bet taipgi priėmė rezoliuciją reikalaujančią kad Amerika užmegstų diplomatinius santikius su Rusija ir pradėtų platesnę prekybą su sovietais.

Penki užmušta kasykloj. River Herbert, N. S., Canada. — Gruodžio 1 d. angliakasykloje nuo gazo sprogimo užmušta penki darbininkai.

New Yorko miesto valdyba nusprendė numažinti visiems miesto valdininkams ir tarnautojams algas $20,000,000 sumoje per metus. Tą turėjo padaryti miestas norėdamas gauti iš bankų paskolą, nes pinigų trumpa.

Anglijos bedarbių skaičius per mėnesį iki Lapkr. 21 d. padaugėjo 52,800 žmonėmis. Tą dieną bedarbių suregistruota buvo 2,799,802, arba 184,691 daugiau negu tuo pat laiku buvo pernai.

New Yorko bedarbių šelpimo komitetas praneša gavęs $750,000 iš Rockefeller Foundation ir $300,000 iš Rockefellerio jaunojo, šelpimui miesto bedarbių.

Prekyba Amerikos su Europa Spalių mėnesį buvo: Eksportuota į Europą prekių už $153,459,743, arba už $51,000,000 mažiau negu tą pat mėnesį pernai. Europa atsiuntė savo prekių į šią šalį per tą mėnesį už $37,655,840.

PALIKTA TIK 6 BALSŲ TRUKUMA

Washington. — Gruodžio 5 d. Atstovų Butui buvo patiekta, kaipo pirmiausias klausimas Kongresui atsidarius, bilius reikalaujantis atmesti prohibiciją. Vienok balsavimai buvo tokie kad prohibicija laimėjo ir ji pasilieka po senovei, iki kito Kongreso susirinkimo.

Balsuojant prohibicijos klausime, už atmetimą paduota 272 balsai; už palikimą — 144 balsai. Bet kad reikėjo dviejų trečdalių balsų prohibicijos atmetimui, iki to truko 6 balsų, ir "sausieji" pasiliko laimėtojais.

Kiek matosi, šiame Kongreso posėdyje daugiau tas reikalas nebus pakeltas.

Šitokios balsavimo pasekmės gauta todel kad dabar prohibiciją sprendė tie patys seni atstovai kurie pirmiau kelis sykius nepraleido. Bet dabar į "šlapiųjų" eiles dasidėjo dar daugiau atstovų ir jau tik 6 balsų stokavo padarymui prohibicijai galo.

Sakoma kad naujai išrinktas Kongresas turės specialį posėdį po Kovo 4 d. ir tada jau kiti atstovai spręs prohibicijos likimą.

Dabar ruošiama rezoliucija siulanti pavelyti išdirbti alų greitu laiku, nelaukiant kito Kongreso posėdžio.

GRĄSINA BRAVORUI NEDIRBTI ALAUS

St. Louis, Mo. — Didžiausias pasaulyje bravoras, žinomas iš seniau Auheuser-Busch vardu, yra pasiryžęs išdirbti alų kaip tik Kongresas pervarys alaus bilių. Tas bravoras pradėjęs veikti duos darbo del 2500 darbininkų. 1933 metais galės išdirbti 500,000 bačkų alaus ir kas metai tolyn po pusę milijono bačkų daugiau.

Jau dabar ten dirba 200 darbininkų priruošdami visas mašinas darbui.

Bravoro savininkai savo gavę grąsinančius laiškus nuo dideliuose miestuose įsigalėjusių slaptų bravoriniukų kad pasitrauktų iš kelio ir negadintų jiems biznio kada prasidės legalis alaus biznis.

PRIGĖRĖ 105 JAPONAI

Tokio, Japonija. — Gruodžio 5 d. nuskendus audrose Japonijos kariškam laivui nuskendo 105 jurininkai. Atplaukę gelbėjimo laivai išgelbėjo 16 vyrų.

KĄ SOVIETŲ CARAI DARYTŲ?

Washington. — Komunistų suagituoti ir jų vadovaujami, 3,000 "baduolių armijos" narių, surengė sostinėje demonstraciją ir nešdami raudonas vėliavas ir komunistiškus obalsius, rėkavo ir reikalavo pinigų ir duonos.

Kadangi Kongresas svarstė prohibicijos atmetimą, komunistai gatvėje rėkavo: "Į peklą su alum! mes reikalaujam duonos!"

Demonstrantai ėjo į valstybės seimo rumus reikalaudami kad Kongresas išpildytų jų tam tikrus reikalavimus. Gatvėmis stovėjo 3,000 policijos įvairiai apsiginklavusios ir gatavos sutikti komunistų kurstomas riaušes.

Demonstrantus vedė sovietų policijos pavyzdžio uniformose įsirengę komunistai muzikantai grieždami "Internacionalą".

Iki komunistai laikosi ramiai niekas jiems nekliudo.

Kažin kaip pasielgtų sovietų carai Maskvoje, jeigu ten sueitų išbadėję darbininkai reikalauti duonos ir nešdami kitos kokios šalies vėliavas, apsirengę svetimomis uniformomis, reikalautų komunistų carus pasišalinti?

Trumpas atsakymas: Rusijoje to neįvyktų, baduoliai Maskvos nepasiektų, nes butų raudonosios kariumenės iššaudyti pirm negu spėtų iš kokio nors miesto išeiti.

* * *

Gruodžio 6 d. komunistai, nuvargę ir nusirėkavę, pradėjo skirstytis. Jie buvo pasirengę prie riaušių ir mušlynių, kad paskui galėtų rėkti visomis gerklėmis buk "kapitalistų valdžia žudo alkanus darbininkus", bet apsieita be sumušimo nei vienos nosies.

Penki užmušta. Kolombijoj, Pietų Amerikoj, automobiliui važiuojant per tiltą, tiltas sulužo ir penki žmonės užsimušė.

Neleidžia į Angliją. Motina žinomo Tom Mooney, įkalinto Kalifornijoj, už kurio išliuosavimą daugelis kovoja, ir pati motina kovoja, norėjo įvažiuoti į Angliją iš Vokietijos, bet Anglijos konsulas neduoda jai vizos. Tom Mooney pasiuntė Anglijos premierui MacDonald'ui protesto telegramą [illegible] motinos neleidimą į Angliją. Ji yra 84 metų.

VOKIETIJA PAVESTA DIKTATORIUI

Berlinas. — Gruodžio 2 d. Gen. Kurt Von Schleicher, Vokietijos "geležinis vyras", tapo paskirtas kancleriu, krašto apsaugos ministeriu, ir Prusijos komisijonierium. Tas padaro jį galingiausiu paskiru asmeniu kokis kada buvo Vokietijos respublikos istorijoj.

Von Schleicher stojo vieton buvusio kanclerio Von Papeno ir patapo Vokietijos diktatorium. Jis kontroliuoja valstybinę kariumenę ir 150,000 policijos.

Prezidentas Hindenburg paskyrė Schleicherį nematydamas kito išėjimo, kada su fašistų vadu Hitleriu negalėjo susitarti. Hitler vis reikalavo "visko arba nieko".

Muštynė Vokietijos Reichstage

Berlinas. — Gruodžio 7 d. Vokietijos seime iškilo muštynė kada buvo pasiulyta sumanymas kad Prezidentas Hindenburg paskirtų savo įpėdinį.

Muštynė prasidėjo kada komunistai ėmė šaukti "Šalin su Hindenburgu!"

HOOVER SIULO APTAKSAVIMĄ IR ALGŲ MAŽINIMĄ

Washington. — Gruodžio 6 d. Prezidentas Hoover savo paskutinėj kalboj į Kongresą, pasiulė nutarti uždėti taksus ant visų parduodamų dalykų, išskyrus maistą, padidinimui valstybės iždo, kuris baisiai nuklimpęs. Toliau, jis pasiulė nubalsuoti dar 11 nuošimčių algų numažinimą visiems valdžios viršininkams, tarnautojams ir darbininkams, išskyrus tiems kurie gauna mažiau $1,000 į metus.

Prezidentas pasiulė Kongresui apsvarstyti tris paskirus klausimus, kurie dabar labiausia šaukiasi atidos: subalansavimą valstybės išlaidų su ineigomis; pilniausį perorganizavimą šalies bankinės sistemos, ir nuoširdų kooperavimą su kitomis valstybėmis ekonominėje srityje.

ANGLIJA IŠMETINĖJA AMERIKAI

Washington. — Anglijos vyriausybė pranešė Suvienytoms Valstijoms kad mokės karo skolų pripuolamą sumą Gruodžio 15 d., bet primeta jog Amerikos reikalavimas mokėti atsilieps ant biznio su Anglija. Dabar Anglija sakosi esanti viena iš geriausių pirkėjų Amerikos išdirbinių, mokėdama karo skolas turės apsivaržyti pirkimais, kas atsiliepsią į Ameriką labai nemaloniai.

Anglija yra pasirengus pasiusti į New Yorką aukso $95,500,000 vertės, bet dar laukia gal Amerika pasakys kad sutinka atidėti mokėjimą kitam laikui.

TARYBOS DEL NUSIGINKLAVIMO

Geneva. — Keturios Europos valstybės ir Suvienytos Valstijos pradėjo tartis toliau apie nusiginklavimą. Amerika sako kad tik kalbų ir nudavimo jog nori nusiginkluoti neužtenka.

Europos valstybės verkia kad nepaneša karo skolų, o beveik pusę savo ineigų išmeta kariškų spėkų palaikymui.

KAIP LENKUI NEPASISEKĖ PADIRBT AUKSĄ IŠ SMILČIŲ

Paryžius. — Čia papuolė į bėdą Lenkas išradėjas, J. Dunikowski, kuris padirbdinęs tam tikrą mašiną sakė kad su jos pagalba galės iš smilčių padaryti auksą. Žadėdamas tuo auksu atsilyginti, jis iš daugelio prisiskolino pinigų, bet kreditoriai nesulaukdami kada jo mašina ims perdirbti smiltis į auksą, per teismą pareikalavo skolas grąžinti.

Teismas davė laiko iki 23 Gruodžio parodyti kad jo mašina yra tas kuo jis tikrina, o jeigu neprirodys, jis bus teisiamas už skolas.

IŠ DEGTINĖS GAUTŲ $915,000,000 TAKSŲ

Jeigu prohibicija butų atmesta, Suv. Valstijų iždas kas metai gautų po $915,000,000 taksų nuo degtinės, ko dabar negauna, nors degtinė geriama upėmis.

Už visokius importuotus vynus gautų taksų $750,000,000 į metus.

Apie $400,000,000 uždirbtų už alaus taksus.

Kadangi prohibicijos atmetimas Kongrese Gruodžio 5 d. nepraėjo, tų visų pelnų valdžia greit negaus.

LĖKTUVAS NUKRITO Į EŽERĄ

Detroit. — Gruodžio 3 d. į Erie ežerą nukrito lėktuvas su keturiais žmonėmis ir sudužęs nuskendo; visi skridusieji prigėrė.

Nužudė už 85c. El Paso, Tex. — Du jauni plėšikai užpuolė gatvėje bedarbį, kuris pasakė jog turi tik 85c ir jie jam reikalingi. Plėšikai jį primušė ir atėmė paskutinius centus. Jis apsakęs kas atsitiko, mirė.

ROOSEVELT UŽ KARO SKOLŲ MOKĖJIMĄ

New York. — Naujai išrinktas S. V. Prezidentas Roosevelt pasireiškė jog jis stovi prieš kanceliavimą karo skolų ir sako kad svetimos valstybės turi užmokėti skolas. Reikalinga gelbėti skolininkėms, vienok nėra galima skolas panaikinti.

Suv. Valstijų gyventojai 1931 metais įvairių taksų valstybei, valstijoms ir miestams sumokėjo $9,500,000,000. Ta suma išeina po $77.53 nuo galvos. 1922 m. išėjo po $68.27 nuo galvos.

LIETUVOJE

Susirupinimas del krizio. Žiema jau užstojo. Šaulių namai.

Visi Lietuviai, tiek paprasti piliečiai, tiek mokslo žmonės, ekonomistai, politikai bei šiaip platesnio ar siauresnio akyračio žmonės, labai susirupinę ir gyvai nagrinėja kitų tautų bei valstybių muitų politiką bei nusistatymą nieko nepirkti iš užsienio. Mat visos tautos nusistačiusios apsieiti ar bent kuomažiausia įsivežti svetimų prekių, jų tarpe ir žemės ukio gaminių. Kadangi musų šalies vienintelis gyvenimo šaltinis yra žemės ukis bei jo gaminiai tai šitoks kitataučių nusistatymas mus labai apeina. Juk, jei visos valstybės stengiasi varžyti importą tai kur gi mes dėsim savo gaminius? Negalėdami parduoti nei grudų, nei gyvulių, nei mėsos, nei pieno, nei sviesto — iš kur gi mes imsim pinigų? Gi valstybė kurios biudžetas vis duoda deficitą, turi žlugti. Šitai turi galvoj dabar visi tautos vyrai, vyriausybė, ir jieško išeičių. Spauda irgi labai gyvai šį klausimą nagrinėja. Ukininkams patariama nemokėti atlyginimo samdiniams pinigais tik žemės ukio produktais.

Samdiniai turi ineiti į dabartinį sunkų musų ukininkų padėjimą ir turi su tuo sutikti.

Tiesą pasakius, mes visi jau perdaug puošėmės užsienines medegos drabužiais. Musų avių vilnos, linai jau buvo skaitoma perprasti. Dabar vėl teks gryžti prie trinyčių, vilnonių bei drobinių drabužių, kadangi ir musų vyriausybė ruošiasi sekti kitų pavyzdžiu: sumažinti importą kiek tik galima. Juk ištikrųjų, be kai kurių užsienines prekių mes gražiai galime apsieiti. Tiesa, metalo ir aukso pas mus nėra. Nėra ir brangakmenių. Jų tat teks visada iš užsienio gabentis. Be brangakmenių ir kitokių prabangos dalykų mes visada galėsim apsieiti. Gi metalo gabentis tai jau teks iš užsienio.

Čia musų tautos vyrams yra didžiausia užduotis. Vis del to šiaip ar taip turėsim kur nors iškišti žemės ukio produktus kad už juos gavus šiek-tiek pinigų.

* * *

Ilgą laiką lijęs rudens lietus pagaliau liovėsi. Ilgą laiką slėpusi savo veidą, pagaliau pasirodė saulė. Nors ir labai šalta, nors saulės žvilgsniai jau nebešildo, nebepalaiko gyvybės, tačiau visi džiaugsmingai sveikina ją prisimindami jos geradarybes vasarą. Na, juk ir žiemą saulutei šviečiant rodosi lyg butų šilčiau.

Visos Šaulių rinktinės ir pavieniai buriai deda pastangų įsigyti namus. Vieni jų jau pasistatė muro namus, kiti medinius. Mat tas priklauso nuo to kiek pavyksta surinkti lėšų. Juk nei vienas buris savo lėšomis namų dar nepasistatė, vis renka aukas visuomenėje, daro viešas loterijas ir taip per kartais ilgoką metą susibudavoja namus.

Šiaip ar taip, neturint savo pastogės organizacijai gyvenimas sunkus: nėra kur daryti susirinkimų, vaidinimų, nėra kur sutalpinti administracijos aparato. Visuomenė gyvai reaguoja į Šaulių balsus namų reikalu ir kiek tik pajiegia padeda.

Lord Croaker.

Airijos gelžkelių tarnautojai nutarė apšaukti generalį streiką Gruodžio 11 d. protestui prieš sumanymą numažinti 10 nuoš. nuo algų.

Rengiasi streikuoti ir Ispanijos gelžkelių tarnautojai norėdami gauti daugiau mokesties.

Šveicarijos valdžia išleido patvarkymą kad komunistai negali užimti valdiškose vietose tarnybų.

Naujausi
TEATRAI

Baudžiauninkė
4 aktų melodrama, pritaikyta lengvam perstatymui Amerikos Lietuvių vakaruose. Reikia 5 vyrų ir 5 moterų. 67 pusl. .....50c.

Žentai iš Amerikos
2 aktų komedija iš Amerikiečių prietikių Lietuvoje. Lošia 4 vyrai ir 3 moterys. Kaina 50c

Kumučių Rojus
Keturių veiksmų tragi-komedija iš prohibicijos laikų. Reikalinga 6 vyrų ir 6 moterų. Knygutė 60 pusl. Kaina 50c

DVI SESERI
4 aktų tragi-drama iš Amerikos gyvenimo. Vaidinime dalyvauja 4 moterys ir apie 15 vyrų. Knygelė 60 pusl. Kaina 50c

NENORĖJAI DUONOS — GRAUŽK PLYTAS
Trumputė, 20 pusl. komedija iš jaunųjų gyvenimo. Vaidinti reikia 3 vyrų. Kaina 15c

Atgimimas
4 aktų tragedija iš kovų už spaudą. Lošia 7 vyrai, 2 moterys. 50c

Divorsas
3 aktų komedija iš Amerikiečių prietikių Lietuvoj. Lengva statyti. Lošia 6 vyrai, 4 mot. ... 50c

Palangos Ponaitis
3 aktų komedija iš Amerikiečių prietikių Lietuvoj. Lošia 4 moterys, 7 vyrai 50c

Šventadarbiai
Vieno akto tragedija iš kovų už spaudą. Lošia 3 m., 1 vyrai. 25c

Žemės Rojus
3 veiksmų komedija iš Amerikiečių gyvenimo. Lošia 5 vyrai ir 4 moterys 50c

DU BAILIU — 1 akto komedija. Lošia 2 moterys, 3 vyrai 15c
"KRYŽIOKAS" — 2 atidengimų komedija. Lošia 2 vyrai 15c
GRAFAS KAIMIEČIO BERNU — 6 aktų komedija. Lošia 9 vyrai ir 3 moterys 25c
RYTŲ PILIS [illegible] 5 aktuose; Lošia 9 vyrai, 5 [illegible] 35c
UŽKEIKTA MEL[illegible] 4 aktų [illegible] 15c

"DIRVA"
6820 Superior av. Cleveland, O.

Gruodžio 2, 1932

ramus per žiemą; gal atsiras naujų prisidėti ką, o jiems bus dėkinga visuomenė kuri klau programų ir gerėjasi. sytojai rems tuos kurie a radio programus. gu nekuriems biznies išrodo brangu, gali int savo skelbimus kas savaitė tai bus leng- ir galima bus duoti snius programus.
Jonas Jarus.

IŠSINUOMUOJA
7 Wade Park ave ir 1464 St., 4—5 kambarių suites, šiluma, $22 už 4 kamb., 5 kamb. Taipgi kraunuo $25 iki $60. Savi- C. Yochus, 1466 E. 90

IEŠKAU dėdės C. Pšipaeina iš Šventažerio v., ap. Ilgas laikas kaip gyAmerikoje, apie 27 d. Jelė esi gyvas prašau atsiarba žinantieji malonė- e jį pranešti šiuo antr.: kauskas, 79 Euclid Ave. onto, Ont. Canada.

ĖŠKAU Petro Butkevičiaus, antrašu Bx 74, RFD, Huntshio. Girdėjau kad esąs migi nuolankiai prašau žinan- ji pranešti man, o jeigu as, paties atsiliepti, nes tubiu dalykų pranešti.
Julijona Astyla
, Sudbury, Ont. Canada

IŠSINUOMOJA
orit kraustytis į kitas vienti, mes turime kambarių imui. Kas norėtų ant šių Lawnview Ave., E. 71 St., ambra Rd., kreipkitės tuoj. mi plačiau atsižinosi mateiti į
THUANIAN SAVINGS & LOAN ASS'N.
712 Superior Ave.

IŠSINUOMOJA
ietuvių salės, ant Russell ariai su garo šiluma, $20
perior ave. arti Lietuvių ambariai, garo šiluma, tik esį. Kreipkitės DIRVOS" ADMIN.

UODA krautuvės rakanow cases, wall case, 3 stadėžių, cash register ir viži dalykai tinkami saldaivei. Taipgi 1932 Willys ipe, tik 3 mėn. naudotas, ų įvažiuotas, free wheeildytoju, mokėjau $1100, pigiai. Kreipkitės pas 1 J. Vasiliauskas St. ENdicott 0677

ŠSINUOMOJA
iai, su maudyne, viršuik $15 į mėnesį. Randater ave., tarpe Lexing- Park ave.

STONIS
sia ir Gražiausia
KA VALGYKLA
Superior Ave.
kau savą mėsinyčią
Russell Road

LAZICKAS
ER — RADIOS
Superior Ave.
E. 66th Street
Idicott 4638—

. BRAZIS
White Ave.
ojas ir Maliavotojas
aujinu senas grindis.
sienų senas popieras su ados įrankiais greitai ir duokit darbo kitiems be tinio apkainavimo. Darant išmokėjimo — duokit dabar, o mokėsit vėliau.
HEnderson 2136

ALIOJIMAI
gi Lietuvoje pirkirdavimui, valdymui ir kitokio turto.
. Karpavičius
struotas Lietuvos
sulate Notaras.
laiškais arba atsikykit ypatiškai.
DIRVA"
0 Superior Ave.
eveland, Ohio.

KORESPONDENCIJOS

PITTSBURGH

KOVOJA UŽ SUMAŽINIMĄ TAKSŲ

Pittsburge susiorganizavę namų savininkai užvedė kovą kad miesto valdyba sumažintų savo 1933 metų biudžetą ir palengvintų namų savininkams taksų naštą.

Mayojas Kline padarė kitiems metams miesto valdžios kaštų sąmatą, kurį paskelbus, piliečiai pradėjo bruzdėti, priešintis ir namų savininkai sušaukė susirinkimą išnešimui reikalavimų kad kaštai butų sumažinti.

Tarp kitko siuloma sumažinti policijos ir ugniagesių užlaikymo lėšas, kam labai priešinasi policijos ir ugniagesių viršininkai.

Mayoras Kline deda visas pastangas apsaugoti numažinimą algų visų savo ištikimų kovotojų, kurie dirba miesto įstaigose.

Rengia gražų balių. Vaizbos Buto susirinkime nutarta surengti balių Gruodžio 26 d. Lietuvių Piliečių salėje, 1723 Jane St., naudai Lietuviško Kambario Pittsburgho Universitete.

Prašome visų atsilankyti tą dieną ir paremti šį svarbų darbą. Taipgi prašome kitų tą dieną nieko nerengti. **Komitetas.**

Pasibaigė šokikų maratonas. Lapkričio 30 d. čia pasibaigė ilgiausias šokikų lenktyniavimas. Maratonas prasidėjo pereitą Birželio 6 d. Motor Square Garden. Šokį baigė trys poros ir vienas pavienis vyrukas, kuris šoko su kuo tik galėjo: su šluota ir kitais daiktas. Jų maratoną sulaikė policija.

Jie visi pasidalins dovaną $1,000, kas turėjo buti atiduota paskutinei porai išsilaikiusiai ilgiausia, jeigu policija nebutų šokimo nutraukus.

Netikėtas persiskyrimas. Swissvalėj gyveno pora kuri buvo vedus 25 metus. Dabar paaiškėjo kad moteries pirmutinis vyras yra gyvas ir ji turi apleisti antrąjį jei nenori atsidurti teisme. Ji tikėjo kad jos pirmas vyras yra miręs, nes prieš vestuves su antruoju jieškojo jo per laikraščius ir kitaip, bet jis nei niekas kitas neatsiliepė apie jį.

Rasta negyva moteris. Tarp dviejų namų prie Bidwell st., N. S., Gruodžio 6 d. rasta lavonas moteries, kuri pasirodė buvo pagimdyta. Paaiškėjo kad ji buvo Marie Wolfe, 26 m., nuo Decatur st. Suimtas jos vyras klausinėjimui. Jis pasisakė kad su žmona buvo susipykęs sekmadienio naktį už jos girtavimą, bet išėjęs ir nuo to jos nematęs.

Roosevelt gavo didumą. Nors Pennsylvanijoj bendrai daugiau balsų gavo Republikonų kandidatas Hoover, bet Pittsburge, sulyg paskiausių oficialių žinių, balsuota šitaip: Už Rooseveltą 89,598; už Hooverą — 63,913.

Klausykit Lietuviškų

RADIO

PROGRAMŲ

Sekmadienio rytais, 9 val.

Stotis WJAY Cleveland

(Girdima iki 200 mylių atstumo nuo Clevelando)

"MARGUČIO" RADIO PROGRAMAI

Iš Chicagos stoties WJJD sekmadienio popiečiais, nuo 3 val. (4 val. rytinių valstijų laiku) buna "Margučio"-Vanagaičio radio programai.

Allegheny apskrities valdyba šiose dienose atleido iš darbo antrą burį apskrities kelių departmento darbininkų. Viso bus atleista apie 300 darbininkų. Tarp paliuosuojamų yra visokie kelių užžiurėtojai ir inžinieriai, ne tik paprasti darbininkai.

Bedarbiai sumažėjo. Surinktomis žiniomis, Pennsylvanijoj per Spalių mėnesį bedarbių skaičius pamažėjo dar daugiau ir tai buvo antras mėnuo išeilės kurio bėgiu bedarbiai nepasidaugino bet ėjo mažyn.

Dabar bedarbių apskaitliuojama 1,099,444, arba 29 nuoš. visų normaliai dirbančių valstijos gyventojų.

Tai buvo 103,742 mažiau negu buvo Rugsėjo mėnesį.

Beveik visos didėsės industrijos raportavo jog pačmė daugiau darbininkų.

Pennsylvanijoj, briedžių medžioklėj pereitą savaitę per klaidą nušauta šeši medžiotojai.

Keturi kiti medžiotojai užsimušė automobiliais važiuodami į miškus.

STEUBENVILLE, O.

Musų kolonijoje Lietuvių yra apie 40 šeimynų. Darbo pijos savo išlaikyti neįstengia.

Draugijų yra šios SLA. kuopa, SLKRA. kuopa ir Lietuvių Brolių Klubas.

Laikraščių čia pareina: "Laisvė", "Vilnis", "Tėvynė", "Dirva", "Saulė" ir kitų po vieną kitą.

Komunistų agentai čia landžiodami daugiausia įkišo savo laikraščių.

Lietuviai čia beveik visi Suvalkiečiai. Yra vienas biznierius Vincas Stonis, jis užlaiko valgomų daiktų parduotuvę.

Gyventojų čia skaitosi į 39,000. Miestas stovi prie Ohio upės. Gelžkeliai ateina Pennsylvania ir Lake Erie linijų.

Darbai daugiausia geležiniai, bet dabar eina labai prastai; yra taipgi kelios angliakasyklos.

Jonas Tanckis.

J. ŽEMANTAUSKAS

Viešas Notaras

Užrašo "Dirvą", "Vienybę" ir kitus tautinius laikraščius.

130 CONGRESS AVE.
WATERBURY, CONN

NAUJI KALENDORIAI 1933 METAMS

KATALOGAS JAU SIUNČIAMAS DABAR. KLAUSKITE IR GAUSIT

JONAS KERDIEJUS, 652 E. BROADWAY S. BOSTON, MASS.

NAUJAUSIOS KNYGOS

"NEŽINOMO KAREIVIO KAPAS"

"Dirvos" redakcija gavo įdomią knygą jauno musų literato, "Dirvos" bendradarbio-poeto Jono Morkuno, vardu "Nežinomo Kareivio Kapas". Tai yra savos, tautinės literaturos kurinis, apysaka, apie nežinomą Lietuvos laisvės kovotoją kareivį. Apysaka prasideda su 1919 metų Sausio mėnesiu, kada pradėjo organizuotis Lietuvos kariumenė ir savanoriai ėjo ginti savo tėvynę Lietuvą.

Mėgstantiems karo apysakas, norintiems susipažinti su Lietuvių kova už tautos laisvę, ši apysaka suteiks didelio malonumo.

Joje dalykai einasi žinomose Lietuviams vietose ir už žinomus, svarbius musų pačių reikalus, todel bus labai sava, nenuobodi skaityti.

Lietuvoje dabar prasideda kova prieš svetimos literaturos palaikymą ir platinimą ir už savos, tautinės literaturos skiepijimą ir rėmimą. Ši apysaka yra gynas indėlis į musų savą literaturą, todel kaip Lietuvos taip ir Amerikos Lietuviai turėtų pasistengti įsigyti šią apysaką.

Knyga yra diktoka, 185 puslapių, gražiais popieros viršeliais. Spausdinta "Dirvos" Bendrovės Mariampolėje.

Šių knygų galima gauti "Dirvos" administracijoje, todel kurie prisiųs $1 ir pareikalaus gaus iki dar turime.

GINTARO KRANTAS

Redakcija gavo kitą labai įdomią knygą, Petro Babicko "Gintaro Krantas". Tai didelio formato labai gražus informacinės literaturos dalykas, net su 83 puikiais paveikslais iš Baltijos pajurio ir su gražiu pasiskaitymu. Prie to yra pridėta trumpi paaiškinimai ir žemėlapis Lietuvos Anglų ir Francuzų kalbose. Vieni tik knygoje telpanti paveikslai verti to pinigo ką už tą knygą nustatyta.

Petras Babickas yra vienas iš musų tautinės literaturos kurėjų ir kovotojas prieš svetimų autorių mažos vertės veikalų grudimą Lietuviams skaitytojams.

"Gintaro Krantas" galima gauti "Dirvos" administracijoje. Kaina $1. Prisiųskit dolarį, adresuokit:

"Dirva"
6820 Superior Ave.
Cleveland, Ohio.

25,000 GYDYTOJŲ PERDAUG

Amerikos Medikalio Mokslo komisija išleido savo raportą, kuriame skelbia kad Suv. Valstijose yra net 25,000 gydytojų daugiau negu jų reikia. Gydytojai susimetę į didelius miestus ir juose vargsta. Yra mažų miestelių kur gydytojų net stoka.

Dabar išviso Amerikoje yra 156,440 su leidimais gydytojų, vienas gydytojas ant 780 gyventojų, bendrai išdalinus. Raportas sako kad užtektų vieno gero gydytojo ant kiekvieno 1,000 ar 1,200 ypatų.

J. K. MILIUS, KINO FILMŲ DIRBĖJAS, KALIFORNIJOJE

Gerbiami Amerikoje ir visur kitur gyvenanti Lietuviai. Noriu atkreipti jusų atidą į reikalą visų musų gerovei. Mes Lietuviai toli atsilikę čia aprašomame reikale.

Šiais krizio laikais, nesant kas daryti, aš išvažiavau į Amerikos Vakarų valstijas su geografine ekskursija. Pradžioje šios ekskursijos kelionėj daug pagelbėjo gerb. komp. A. Vanagaitis, "Margučio" leidėjas.

Važiuoju per Lietuvių apgyventas vietas, per visas valstijas, su savo seneliu Reo, susikrovęs savo fotografuojamus ir rodomus judamų filmų aparatus. Radęs Lietuvių surengtą vakarėlį parodau Lietuvos vaizdus, iš ko uždirbęs kelis dolarius perku filmų darymui naujų vaizdų iš Lietuvių gyvenimo tolimuose vakaruose.

Bet iš minimų vakarėlių mažai ką pelnau, prisieina iš įvairių keleivių kempėse ir kitur kolektuoti ir kaip kur pas farmerį išprašau padirbti ir gavęs ant gazolino rituosi tolyn.

Kelionė labai įdomi ir reikėtų daugybes prirašyti jei viską aprašyti. Bet man labiausia rupi rytojus, kaip aš rytoj kur toliau nusirisiu ir kaip kur daugiau nufilmuosiu.

Pervažiavau jau šias valstijas: Wisconsin, Iowa, Nebraska, So. Dakota, Wyoming, Idaho, Montana, Washington, Oregon, Nevada, California.

Tiek visur įvairumo ir gražių reginių kad kiekvienas keleivis stebisi; ypatingai nuostabus tie milžiniški kalnai. Kalnų čiukurai sniegu apsidengę ištisą vasarą, tokie aukšti kad pro debesis kyšo viršun. Keliai automobiliams tais kalnais eina iki 12,000 pėdų aukščio.

Pakelėse daugybę įdomybių nufilmavau: turiu filmose didžiausius pasaulyje verdančio vandens šaltinius, vulkanus, sniego kalnus, didžiausius medžius ir kitas įvairianybes.

Garsiame Hollywoode

Hollywoode ir Los Angeles, Kalifornijoj, sustojau ilgesniam laikui, nes čia yra pasaulio įvairianybių centras. Čia amžina vasara, gražus, saulėtas oras, medžiai ir gėlės žydi, žmonės jurose maudosi, laukus sėja ir daržus sodina, atrodo lyg kitame pasaulyje esi. O kiek čia taip visokių įvairianybių, ko negalima nei aprašyti. Kiek čia įvairiausių medžių ir vaisių, ko kiti žmonės nėra nei matę.

Taigi, aš noriu gyvai visus tuos medžius su jų gražiais vaisiais nufilmuoti ir su paaiškinimais parodyti visiems Lietuviams.

Bet tai yra labai sunkus darbas, ypatingai man, didžiausiam skurdžiui pasaulyje. Mano didžiausias noras yra padaryti šį gražų darbą istoriniu kas pasiliks atmintyj ilgiems laikams.

Musų Amerikiečiai Lietuviai galėtų dešimtį kartų tiek sudėti kiek šis dalykas kaštuos. Jei kiekvieno laikraščio skaitytojas pašvęstų tam reikalui dolarį, nei vienas del to nenuvargtų, ir lengvu budu padarytume tą gražų ir didelį darbą.

Visi kas prisidės nors vienu dolariu prie šio mano užmanymo, tas visus parodymus galės matyti veltui kada aš atsilankysiu į jusų koloniją. O kiekvieno kuris prisidės su didesne parama vardas bus parodytas filmose.

Mano jau daug padaryta su pagalba komp. A. Vanagaičio. Aš pašvenčiu savo viską, ne dolarį bet šimtus, visą savo darbą, vargą ir net gyvastis tankiai kabo lyg ant plauko. Aš esu tikras kad niekas nenorėtų mano pėdose buti jeigu žinotų kaip aš gyvenu. Bet man tas niekas, tai mano pasišventimas.

Prašau visų laikraščių ir visų Lietuvių be skirtumo pažiurų prisidėti prie mano darbo parėmimo. Dalykas bus labai gražus ir bus malonu Lietuviams matyti kada aš važinėsiu per kolonijas.

Taipgi prašau laikraščių kurie patalpins šį straipsnį prisiųsti man po pundą kopijų išplatinimui. Taipgi tuos laikraščius įtalpinsiu į savo sumanytą darbą, į filmas.

Tikėdamas jusų visų paramos pasilieku su aukšta pagarba

J. K. Milius,
8272 Clemont ave.
Los Angeles, Calif.

DAUGIAU BĖDOS NEGU NAUDOS

Bridgeport, Conn. — Čia viena senutė, 81 m. amžiaus biedna siuvėja gavo nuo filmų artistės Marie Dressles $25 čekį. Tarp žmonių paplito gandai kad senutė gavo $10,000. Na ir prasidėjo lindimas ubagų ir kitokių visokių gaivalų pas ją su visokiais prašymais pašalpų ir sumanymų pasidalinti su ja tuos "dešimts tukstančių dolarių".

PROGOS LIETUVOJE

Man lankantis šią vasarą Lietuvoje patyriau šiokių tokių dalykų ir galiu pasidalinti mintimis su visais. Lietuvoje yra proga pasirinkti pelningas ir naudingas biznis.

Šiauliuose yra Vokiečių pastatytas cemento fabrikas su visais patogumais ir moderniškai įrengtas del cemento, kalkių deginimo ir trąšų gaminimo. Medegą į šį fabriką reikia pristatyt vagonais nuo Pasvalio. Fabrikas sujungtas su geležinkeliu. Jame dirbo Vokiečiai, bet dabar jau kelintas metas neveikia.

Petrašiunuose yra pastatytas stiklo fabrikas, pinigų negailėta, nes gerai viskas įtaisyta. Bet negamino stiklo del langų, o tik del bonkų, ko Lietuvoj mažiau reikia negu langams stiklo.

Fabrikas visai mažai veikia. Jį norėjo valdyt vienas mažai žinantis, paklausė patarėjų, kurie jį tyčia suklaidino. Tai buvo spekuliantai kurie norėjo palaikyt rinką užrubežių stiklui Lietuvoje.

Rugpjučio mėnesį tą fabriką nupirko Žydai ir žada įtaisyt kaliošų fabriką. Žydai greitesni. Amerikonai kol susitarė, kol surado kur tas fabrikas yra ir kas jį valdo, tai jau Žydų buvo rankpinigai įduoti.

Ponas Norkaitis, prekybos ir pramonės direktorius, pasikalbėjime pareiškė kad kaliošų Lietuvon importuojama už 11,000,000 litų per metus. Tai nemažas kiekis.

Maždaug tiek ir cemento importuojama kas metai.

Fabriko steigėjai žinoma turi turėt atsargos kapitalo, nes reikia išlaikyti konkurencija.

Smulkios pastabos

Pasikalbėjime, Lietuvos pašto vyriausias direktorius p. Struoga sako, kas reikia daryt atpratinimui Amerikos Lietuvių kad nesiųstų dolarių paprastame laiške į Lietuvą. Tas, sako, labiausia auklėja vagis ir platina saužudystes.

Centralinio pašto viršininkas sako, registruotus laiškus reik nukopijuot ir paleist ten kur adresuojami.

Mokesčių Departamento viršininkas sako kad Lietuvoje jau ir dvarponiai išmoko Lietuviškai.

Kaune, kiek patyriau, tai namas brangus ar pigus į tris metus pats už save išsimoka.

Kas tie bekonai? Tai visai naujas dalykas Lietuviams. Aiškiau sakant tai kiaulės iki metų senumo; senesnės vadinama lašininės. Bekoninė kiaulė turi sverti 240 svarų. Rušiuojama į 1, 2, ir 3 rušis. Tie lašiniai yra vieno colio storio ir visi lygus, neturi buti niekur storiau, ir ilgis ne trumpesnis kaip dvi pėdos papilvės. Bet jeigu mėsa minkšta tai ji skaitoma trečios rušies. Gyvulių daktarai arba veterinarai tiria taukus kad nesirastų trakanų.

Skirtumas tarp Klaipėdos ir Kauno: Klaipėdos turgavietėj visi kalba Lietuviškai, praeivius užkalbina Lietuviškai. Kaune gi Rusiškai.

Kaune, Tillmanso krautuvė, sąskaitas siunčia Vokiškai. Vienas valdininkas sugrąžino sąskaitą pažymėdamas "nesuprantu".

Adomas Amseyus.

JAU PRIIMAM 1933 M. BONŲ KUPONUS

"Dirva" jau priima Lietuvos Bonų 1933 metų kuponus už jų pilną vertę. Siųskit savo 1933 metų Bonų kuponus už "Dirvą" arba už knygas.

Atsidaro Didžiulė Nauja Krovinių Stotis New Yorke

Viršuje yra atvaizduota veikimo vaizdas neseniai atidarant naują Union Inland Freight Terminal of the Port of New York Authority siuntinių stotį. Stotis, kuri apima miesto bloką, turi viso 265,000 kvadratinių pėdų grindų pločio, sklepe, žemutiniame ir pirmutiniame aukštuose, Port of New York Authority Commerce penkiolikos aukštų namo, kuris randasi prie 8-os Ave. ir 15-os g-vės, Manhattan. Prirengta vienu kartu aptarnauti apie 250 sunkvežimių, ši nauja stotis yra pastatyta ypatingai palengvinti aptarnavimą mažiau kaip vagonas įkrovą.

Naujoji stotis duoda galimybės priimti vienoje vietoje išvežamas mažiau kaip vagonas įkrovas sekančiais geležinkeliais: Baltimore and Ohio; Central of New Jersey; Delaware, Lackawanna and Western; Erie; Lehigh Valley; New York Central; New York, New Haven & Hartford; ir Pennsylvania (ir Long Island). Tuo, šis apeina reikalingumą gabenti krovinius į 40 atskirų geležinkelių stočių Manhattan saloje.

Įvežami mažiau kaip vagonas siuntiniai bet kuriais aštuoniais geležinkeliais bus aptarnauta šioje stotyje, jei adresuota Union Inland Freight Station No. 1. Pirmas išvežamas siuntinys, aptarnautas šioje stotyje, susidėjo iš Lucky Strike cigaretų. Daug Luckies išsiuntimų yra daroma kas savaitę į skirtingas šalies dalis, ir todėl jūsų krautuvininkas visuomet turi naujų cigaretų. Šie populiariški cigaretai yra vienintėliai, kurių išdirbime yra vartojama garsus spraginimo procesas.

Luckies išdirbėjai pripažįsta tiesą, jog Gamta savo žalumoj retai švelni ir lengva, ir todėl Luckies nesiranda žalio tabako. Nors išdirbėjai nerka tik puikiausį naminį ir turku tabaką, kokį galima gauti del Luckies, jų pastangos pagaminti puikesnį, lengvesnį ir grynesnį cigaretą čia tik prasideda.

Po to, kaip šis puikus tabakas yra tinkamai pasendintas ir išsokintas, yra perleidžiamas per pageriamą spraginimo procesą, kuris jima vartojimą ir ultra-violetinių spindulių. Iš priežasties to, Luckies neturi žalio tabako ir šiai kodėl žmonės visose Jungtinių Valstijų dalyse ir kitose šalyse pripažįsta Lucky Strike tikrai lengvais cigaretais.

Apžiūrėjimas, kariuo Luckies yra apkraunami, nesustoja užsibaigus jų apdirbimui. Lygiai tokie pat veikianti metodai vartojama cigaretų pakavime ir jų prirengime išsiuntimui. Jie yra suvynioti po dvidešimt į pakeli automatiškomis mašinomis ir gerai uždaryti cellophane, kuris juos užlaiko šviežiais. O patalpinti į kartonus, jie yra parengti pradėti siuntinėjimais, kaip parodyta šame paveiksle, pirmus savo kelionės žingsnius į jus.

Gruodžio 9, 1932

"Liaudies Tribuna"
Savaitinis Laikraštis
Leidžia
Amerikos Lietuvių
Liaudies Sąjunga
"Liaudies Tribuna"
2437 W. 69th St.
CHICAGO, ILL.
Telef. Grovehill 2242

No. 47

MELROSE PA

Lietuvių Gyvenimas, P

Melrose Park, Illinois, miestelis randasi į vakarų pusę nuo Chicagos. Inkorporuotas 1882 metais po vardu "Melrose" ir tais pačiais metais Melrose turėjo 38 balsuotojus; kiek gyventojų buvo nėra žinios.

1894 metais miestelio vardas tapo pakeistas ir inkorporuotas vardu Melrose Park, kaip jis ir dabar žinomas. Gyventojų turi 14,000. (Šias informacijas suteikė p-lė Anna Yanczus, kuri tarnauja miesto valdybos raštinėje).

DARBAI

Industrijų Melrose Parke yra nemažai, bet daugiausia plienogeležies išdirbystės. Dabartiniu laiku jose dirba po dvi-tris dienas į savaitę, kai kuriuose darbuose pilną laiką. Randasi ir bedarbių, nes depresija ir čia neaplenkė.

Melrose Parke Lietuvių gyventojų yra apie 500 šeimų, nors tikrų skaitlinių gauti nėra galima. Pats centras, tai yra bizniai, randasi ant Broadway ir Lake gatvių. Lietuviai dalinai išsisklaidę po visas miestelio dalis, bet diduma biznierių randasi miesto centre arba arti centro.

Lietuviai didumoje yra namų savininkai ir beveik galima pa-

Dr. V. S. Nares (N

Melrose Parke Lietuvių kolonija nėra taip jau didelė, bet kaip nedideliam miestelyje toks Lietuvių buris koks čia gyvena, turi daug reikšmės. Svarbu pastebėti kad šio miestelio Lietuviai yra aktyvūs savo miestelio politikoje.

Pastaru laiku čia atsidarė savo ofisą Lietuvis daktaras, Viktoras S. Nares (Naryauskas, po antrašu 161 Broadway, pačiam miestelio centre. Kadangi Dr. V. S. Nares yra gerai žinomas Chicagiečiams, ypač Marquette Parko apielinkėj, ir kadangi jis yra "Margučio" sveikatos skyriaus vedėjas iš stoties WHKC, tai nebus pro šalį daugiau apie jį papasakoti.

Dr. Nares yra gimęs Baltimore, Md. Jo tėvai, Juozas ir Marijona Narijauskai, atsivežė jį Chicagos kada jis buvo vos 6 mėnesių amžiaus. Jo tėvas mirė kada Viktoras buvo 17 metų amžiaus. Liko našlaitis su motina, kuri juo rupinosi ir pagelbėjo išleisti į mokslus. Paši motina mirė apie keturi metai atgal, kada Viktoras jau buvo dakatras.

Jo mokslo eiga buvo prie labai sunkių aplinkybių, dieną mokydavosi, o nakties laiku dirbdavo pragyvenimui. Besimokinant, užėjus pasauliniam karui, Viktoras buvo pašauktas tarnauti Dėdei Samui.

Gryžęs iš kariumenės vėl susigriebė mokytis. Kaipo kareivui, Dėdė Samas tulą laiką davė pagalbą. Bet tai buvo tik tuliam laikui, o vėliau vėl reikėjo pačiam apie save rupintis ir mokslą baigti savo pastangomis.

Baigęs daktaro mokslą stojo West Side Hospital, kur praktikavo per tris metus. Nors taisyklė reikalauja ligoninėje buoti tik 18 mėnesių iki pradės praktikuoti ant savęs, jis del geresnės praktikos dirbo tris metus. Vėliau ėmė Post Graduate kursą Alexan Brothers Hospital, kaipo lytiškų ligų specialistas.

ŠEIMA

Baigęs Post Graduate mokslą, turėdamas gana daug praktikos savo profesijoje, netrukus vedė Chicagietę Lietuvaitę Marian Vilkeliute.

"Liaudies Tribuna"
Savaitinis Laikraštis
Leidžia
Amerikos Lietuvių
Liaudies Sąjunga
"Liaudies Tribuna"
2437 W. 69th St.
CHICAGO, ILL.
Telef. Grovehill 2242

LIAUDIES TRIBUNA
The LITHUANIAN TRIBUNE

The Lithuanian
Tribune
Weekly — Published
by The
Lithuanian-American
Peoples Association
K. J. SEMASHKA, Sec-y
3221 Beach St. Chicago
Telef. Albany 4918

No. 47 CHICAGO, ILL. GRUODŽIO-DEC. 9, 1932 Vol. 4

MELROSE PARK KOLONIJA

Lietuvių Gyvenimas, Procesionalai, Valdininkai

Melrose Park, Illinois, miestelis randasi į vakarų pusę nuo Chicagos. Inkorporuotas 1882 metais po vardu "Melrose" ir tais pačiais metais Melrose turėjo 38 balsuotojus; kiek gyventojų buvo nėra žinios.

1894 metais miestelio vardas tapo pakeistas ir inkorporuotas vardu Melrose Park, kaip jis ir dabar žinomas. Gyventojų turi 14,000. (Šias informacijas suteikė p-lė Anna Yanczus, kuri tarnauja miesto valdybos raštinėje).

DARBAI

Industrijų Melrose Parke yra nemažai, bet daugiausia plienogeležies išdirbystės. Dabartiniu laiku jose dirba po dvi-tris dienas į savaitę, kai kuriuose darbuose pilną laiką. Randasi ir bedarbių, nes depresija ir čia neaplenkė.

Melrose Parke Lietuvių gyventojų yra apie 500 šeimų, nors tikrų skaitlinių gauti nėra galima. Pats centras, tai yra bizniai, randasi ant Broadway ir Lake gatvių. Lietuviai dalinai išsisklaidę po visas miestelio dalis, bet diduma biznierių randasi miesto centre arba arti centro.

Lietuviai didumoje yra namų savininkai ir beveik galima pasakyti kur Lietuviai gyvena pamačius jų kiemą. Aplink Lietuvių namus paprastai randasi gražųs gėlynai, o ypatingai rutų lyselės matosi darželiuose. Taip kad priėjus prie kiemo, jeigu matai jame prisodinta rutų tai gali buti tikras kad čia Lietuviai gyvena.

Ne pro šalį bus pastebėti kad Lietuviai daugumoje apie savo namus, šalip darželių, turi savo daržus, augina daržoves, naminius paukščius, kai kurie turi kiaulių, karvutę ir tt. Taip sakant Lietuviai moka prisitaikyti prie gyvenimo aplinkybių ir didumoje gyvena geriau už kitų tautų žmones.

Vaišingumas šios kolonijos Lietuvių tai sena ir graži tradicija užsilikus pilnoj to žodžio prasmėj. Kur tik nepasisuksi, pažystamas ar nepažystamas, jei tik Lietuvis, jie vaišina kaip išgali ir moka.

LIETUVIAI ČIA GYVENA JAU APIE 50 METŲ

Gal bus žingeidu sužinoti ir net reikia stebėtis kad Lietuviai Melrose Parke apsigyveno jau apie 50 metų atgal. Sakoma kad pirmutinė Lietuvių šeima čia atsirado 1882 metais, butent Pranas Petrovičius (kuris jau senukas ir neregys), broliai Brazinskai: Ignas, Jonas, Stasys, taipgi yra vieni iš seniausių šios srities gyventojų. Jonas Milickas išdirbo jau 40 metų vienoje plieno išdirbystėj, ir jis yra vienas iš pirmiausių Lietuvių čionai.

Senas biznierius A. Prabaščius (Prabish) apsigyveno Melrose Parke 1888 metais ir dabar užlaiko geležinių daiktų krautuvę, prie to yra laidotuvių direktorius, turi gražią koplyčią šermenims. Jo biznio antrašas 2201 ir 2205 Lake St.

Pasikalbėjus su viršminėtais senukais gauni įspudį kad jie dar tik šiandien pradėjo gyventi, nors jų gyvenime jau praslinko daug desėtkų metų. Nors žilagalviai, bet su raudonais veidais, dideli, stiprųs vyrai, pilni energijos. Gatve einant gali pastebėti kad eina Lietuvis, nes veido išvaizda aiškai Lietuviška, veide atspindi Lietuviška šypsena, kuo tai skirtingesnis nuo kitų tautų Lietuvio draugiškumas.

Dr. V. S. Nares (Naryauskas)

Melrose Parke Lietuvių kolonija nėra taip jau didelė, bet kaip nedideliam miestelyje toks Lietuvių buris koks čia gyvena, turi daug reikšmės. Svarbu pastebėti kad šio miestelio Lietuviai yra aktyvųs savo miestelio politikoje.

Pastaru laiku čia atsidarė savo ofisą Lietuvis daktaras, Viktoras S. Nares (Naryauskas, po antrašu **161 Broadway**, pačiam miestelio centre. Kadangi Dr. V. S. Nares yra gerai žinomas Chicagiečiams, ypač Marquette Parko apielinkėj, ir kadangi jis yra "Margučio" sveikatos skyriaus vedėjas iš stoties WHKC, tai nebus pro šalį daugiau apie jį papasakoti.

DR. V. S. NARES
Physician and Surgeon

Dr. Nares yra gimęs Baltimore, Md. Jo tėvai, Juozas ir Marijona Narijauskai, atsivežė jį Chicagos kada jis buvo vos 6 mėnesių amžiaus. Jo tėvas mirė kada Viktoras buvo 17 metų amžiaus. Liko našlaitis su motina, kuri juo rupinosi ir pagelbėjo išleisti į mokslus. Pati motina mirė apie keturi metai atgal, kada Viktoras jau buvo dakatras.

Jo mokslo eiga buvo prie labai sunkių aplinkybių, dieną mokydavosi, o nakties laiku dirbdavo pragyvenimui. Besimokinant, užėjus pasauliniam karui, Viktoras buvo pašauktas tarnauti Dėdei Samui.

Gryžęs iš kariumenės vėl susigriebė mokytis. Kaipo kareiviui, Dėdė Samas tulą laiką davė pagalbą. Bet tai buvo tik tulam laikui, o vėliau vėl reikėjo pačiam apie save rupintis ir mokslą baigti savo pastangomis.

Baigęs daktaro mokslą stojo į West Side Hospital, kur praktikavo per tris metus. Nors valstija reikalauja ligoninėje išbuti tik 18 mėnesių iki pradės praktikuoti ant savęs, jis del geresnės praktikos dirbo tris metus. Vėliau ėmė Post Graduate kursą Alexan Brothers Hospital, kaipo lytiškų ligų specialistas.

ŠEIMA

Baigęs Post Graduate mokslą, turėdamas gana daug praktikos savo profesijoje, netrukus vedė Chicagietę Lietuvaitę, Marian Vilkeliutę. Dabar turi dukrelę, vardu Marian.

Dr. Nares praktikuoja apie 7 metai Marquette Parko srityje ir yra žinomas kaipo populiarus Lietuvis daktaras. Jo ofisas randasi 2420 Marquette Road, telefonas Hemlock 8151.

OFISAS MELROSE PARKE

Turėdamas plačią pažintį ne tik Chicagoj bet ir apielinkėje jis turi nemažai klijentų Melrose Parke. Norėdamas jiems pasitarnauti, nutarė įsisteigti kitą ofisą Melrose Parke, kuris randasi 161 Broadway (antrame aukšte).

Dr. Nares buna šiame ofise antradieniais ir trečiadieniais nuo 9 iki 11 ryto, vakarais nuo 7 iki 8:30 val. Prie to Dr. Nares pareiškė kad reikalui esant jis galės nuvykti specialai į Melrose Park, jeigu tuo laiku jam laikas leis.

VEIKIA SU TRIMIS LIGONINĖMIS

Dr. Nares turėdamas didelę praktiką, veikia net trijose ligoninėse, butent Holy Cross (Lietuvių Šv. Kryžiaus ligoninė), St. Lukes Hospital ir Chicagoj Memorial Hospital. Reiškia Dr. Nares gali patarnauti kur kas tik nori ir kur kam geriau patinka.

Linkėtina šiam musų vientaučiui gerų pasekmių Melrose Park ofise, gražioj Lietuvių kolonijoj, ir garbė Melrose Parkiečiams turėti Lietuvį profesionalą-gydytoją. Rep.

MUSŲ PASTABOS

VISI ŽINOM kad Lietuvių tauta per daugelį metų kovojo kad atsikratyti Rusiško jungo, Rusų kulturos. Lietuva Nepriklausoma, visi džiaugiamės.

Bet štai Chicagoj atsiranda dar tokių Lietuvių kurie randa sau didelio pasitenkinimo kad gali mokyti jaunus Lietuvius Rusiškų šokių, dėvėti kacapiškus rubus. Tą nelemtą darbą vykdo Sandaros likučiai po vadovyste "Sandaros" redaktoriaus M. Vaidylos.

Gal p. Vaidyla jaučiasi atliekąs "didelį" darbą pavesdamas kokiam Rusui skiepyti Rusišką kulturą musų jaunimo tarpe. Maža garbė kad jauni Lietuviai mokinami Rusiškų šokių vietoj Lietuviškų. Bet tai dar ne viskas. Tie jauni vaikučiai aprengti kacapiškais rubais, ir žiurint į juos gauni įspudį kad tie Lietuviukai yra Rusų vaikai.

Gal but kad p. Vaidylai Rusiški šokiai, dainos ir tradicijos labai prie širdies, bet jis turėtų prisiminti kad reikia musų jaunimas auklėti Lietuviais ir kad nėra reikalo vergauti kokiems kacapams.

▼ ▼ ▼

TĖVAMS kurie leidžia savo vaikučius lavintis Lietuvybės turėtų rimtai pagalvoti ar verta leisti savo vaikams skiepyti Rusų kulturą. Jeigu jau jaunus Lietuvius negalima išmokyti Lietuviškų ir Amerikoniškų šokių tai tik jau Rusiškų mokyti nereikia.

Pas Lietuvius dar yra nemažai tokių kuriems neišgaruoja Rusiški "česnakai" ir jie kartais turi didelės "garbės" pasirodyti kad "moka Rusiškai". Kai kurie net džiaugiasi kad gauna progos kalbėti Rasiškai.

Jeigu Rusai gerbia savo tautos šokius, dainas, už tai atiduokim jiems kredito. Bet tas nereiškia kad Lietuviams reikia buti vergais kitos tautos. Kas savo tautos negerbia tas negerbia pats savęs, ir tokį žmogų kuris kitiems tarnauja reikia suprasti kaipo tautos paklydėlį.

ARE THERE MORE?

Well, well! we live and we learn. A few days ago I came by a surprising bit of information concerning Lithuanian life in America. I had been to Melrose Park, Ill., a small suburb to the west of Chicago, a number of times and knew that some Lithuanians lived there. But last week I have learned that they did more than just live there—they ran the town. The town's population is made up of Lithuanians, Italians and Germans but the town government is in the hands of the two former peoples.

This prominence and activity in government is due, I believe, to two things: First, Lithuanians had begun to settle there as early as half a century ago and hence many grew up with the town, were in on its birth, so to speak, and so took an interest in its management from the beginning. Secondly, the Lithuanians of Melrose Park present a united front in questions Lithuanian and are not torn asunder and weakened by factionalism which they rightly relegate to second place. This latter marks them as really good "tautiečiai".

A business directory shows a goodly number of Lithuanian business in Melrose Park. A jaunt about the town shows that many of the working men, largely steel-mill workers, own their own homes, often with a bit of land around it. Lithuanian homes can be picked out from others because of their well-kept gardens and flower beds, the latter invariably containing beds of rue.

If there is one such town there must be more like it, especially in the East. If such is the case, Lithuanian spirit will not die out, for Lithuanians in these small towns preserve their old customs and ideals with love and reverence even into the third and fourth generation. Even as with large countries, such small towns form the backbone of our national spirit.

J. J. B.

THINGS THAT NEVER HAPPEN

By GENE BYRNES

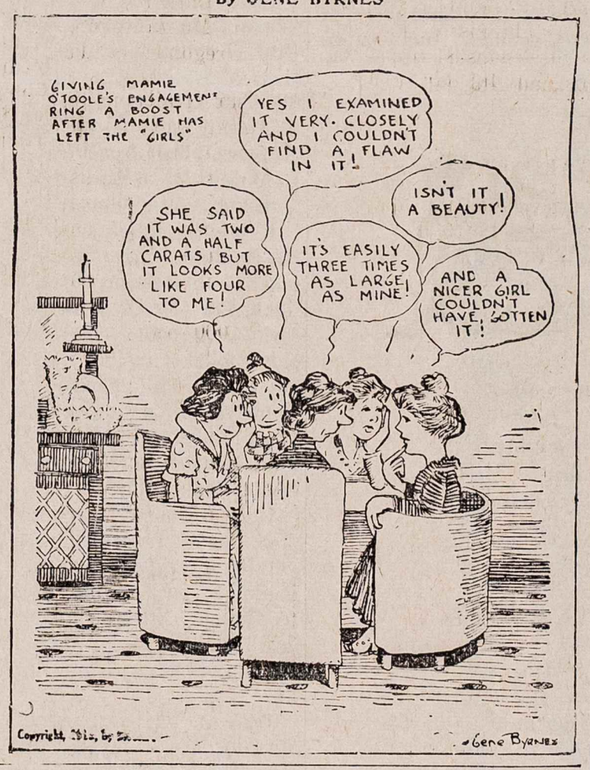

MELROSE PARK, ILL.
žymesni Lietuviai

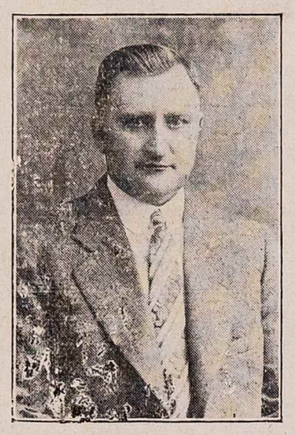

Vincas Rudzinskas
Melrose Parko Lietuvių veikėjas. Jis pirmas pradėjo organizuoti A. L. L. Sąjungos 4-tą kuopą savo kolonijoj.

Joseph M. Darg (Dargis)
Melrose Parko Lietuvių veikėjas. Radio ekspertas, taiso radio aparatus. 1402 N. 16th t.

Dr. Frank K. Strzyneckis
Melrose Parko miestelio iždininkas (treasurer). Jis buvo pirmutinis Lietuvis išrinktas į miestelio trustees.

Chicagos Lietuvių žinios

Kalėdų Fondo Vakaras Biednų Šeimų Sušelpimui įvyks Gruodžio 14 d., Trianon Ballroom ant 62-ros ir Cottage Grove. Ave.

Visiems yra žinoma kad Chicagoj ir apielinkėj randasi nemažai tokių Lietuvių šeimų kurios neturės galimybės turėti kąsnio duonos Kalėdų sulaukę. Todel Lietuvių Nacionalinis Komitetas mato reikalo ne tik politikoj dalyvauti bet kartu pagelbėti biednoms Lietuvių šeimoms.

Gruodžio 14 d., Cook County Treasurer Joseph McDonough rengia balių Kalėdų Fondui. Prie to rengimo prisidėjo ne tik viršminėtas komitetas bet ir "Liaudies Tribuna", "Margutis" su radio dienžodžiu, ir S. L. A. 322 kp. oficialiai nutarė tą vakarą remti.

Šokis įvyks ateinantį trečiadienį, Gruodžio 14 d., nuo 8 v. vakare, Trianon Ballroom. Visi Lietuviai kviečiami atsilankyti. Tikietai tik po 75c.

Tikietus galite gauti "Margučio" ofise, 2437 W. 69 St., ir pas visus SLA. 322 kp. narius. Tikietai bus grąžinti nevėliau Gruodžio 12 d., taigi kurie norėsite įsigyti pasistengkit pributi laiku.

Visi Lietuviai Chicagoj ir apielinkėj, kuriems reikia pašalpos, turi užsiregistruoti iki Gruodžio 18 d. "Margutyje" arba "Liaudies Tribunoj" ir gaus Kalėdoms paramos.

Lietuvių Skyriaus Komisija:
Adv. A. A. Olis, Chairman,
Adv. R. A. Vasalle, Vice-Chairman,
Inž. B. F. Simons, Secretary.
2437 West 69th St.

Lietuvaitė turi Dailės Studiją Los Angeles Mieste, kurios vertė siekianti $2,500,000

"Liaudies Tribunoje" jau buvo rašyta apie Juliet Grigaitytę, kuri buvo vedus su garsiu dailininku Joseph Kleitsch, kuris buvo žinomas kaipo vienas iš populiarių piešėjų ne tik Amerikoje bet ir visame pasaulyje. Kaip jau buvo rašyta, vyrui mirus Juliet Grigaitytė, kuri yra lankius Chicagos Art Institutą ir kitas kelias aukštas dailės mokyklas, dabar tęsia dailės darbą pati savo vardu. Iš pasikalbėjimų paaiškėjo kad ji yra plačiai žinoma tarpe Amerikiečių kaipo dailės promoterė įvairiose šakose. Ji yra narė daugelio Amerikos dailės organizacijų ir jose užima vadovaujančią vietą kaipo dailininkė. Dalyvavo keletą kartų Washingtone įvairiose dailės parodose.

Jos Dailės mokykla

Nežiurint to kad Juliet Grigaitytė pašvenčia nemaža laiko darbui plačiame dailės lauke ir važinėjo po įvairius miestus dailės reikalais, tuo pat laiku ji turi tvarkyti savo studiją Los Angeles mieste. Sakoma jos viršminėta dailės studija esanti nepaprastai gražioje vietoje ir pati studija, įrengimas ir joje esanti piešiniai yra verti apie $2,500,000. Gal tai bus viena iš didžiausių Amerikos dailės studijų. Čia jau savaimi aišku kad tokia įstaiga reikalauja tam tinkamų gabumų ir patyrimo, o ypatingai kuomet turi nemažai mokinių.

Mano prisidėti prie Lietuvių kulturinio darbo

Iš pasikalbėjimo paaiškėjo kad Juliet Grigaitytė mano atidaryti dailės mokyklą Chicagoj ir ypatingai duoti progos jauniems talentingiems Lietuviams prasisiekti dailėje. Ji sako labai norėtų matyti kad Lietuvių talentas butų žinomas tarp pasaulinių dailininkų. Ji matomai supranta kad pas Lietuvius dailė mažai įvertinama, išskiriant dalį inteligentijos.

Nėra abejonės kad ne tik Amerikos Lietuviai bet ir Lietuva pilnai įvertins jos darbus jeigu ji prisidės dailės mokslu ir padės Lietuviams pakilti pasaulinėj dailėj.

Prapuolė paveikslų vertės $100,000

Spalių 14 d. Columbus, Ohio, laikraščiai pranešė ypatingą žinią, kad iš vietinio viešbučio, Neil House, French kambario, prapuolė Kleisch'o piešti paveikslai, įvertinti bendrai $100,000 sumoje. Paveikslų jieškojime gelbėjo Columbus Art Galerijos viršininkai ir buvo nuvykus pati paveikslų savininkė Mrs. Kleitsch (Grigaitytė) iš Los Angeles. Paveikslai tiesiog paslaptingu budu prapuolė.

1927 m. pabaigoj Grigaitytės vyras Joseph Kleitsch atvežė tuos paveikslus, parodai, kurie buvo apie du mėnesius Dailės Galerijoje. Vėliau su Grigaitytės sutikimu, prašant Neil House vedėjui, paveikslai buvo iškabinti French kambaryje ir laikomi. Bet dabar tie paveikslai nežinomu budu dingo.

Juliet Grigaitytė dabar jieško tų paveikslų. Jeigu keturi paveikslai įvertinti $100,000 tai savaimi yra didelės vertės. Paveikslai rodos buvo apdrausti.

Lietuviams smagu girdėti kad musų vientautė Lietuvė turi tokią žymią dailės įstaigą. Kuomet Juliet Grigaitytė lankėsi Chicagoje, musų dailininkas M. J. Šileikis susipažino su ja. Butų gerai kad pas Lietuvius dailė rastų rimto pritarimo.

Dailininkas M. J, Šileikis be abejonės užima žymią vietą vakarinėse valstijose kaipo Lietuvis. Butų gerai kad atsirastų ir daugiau dailininkų, kurie galėtų gauti tinkamos paramos iš Grigaitytės. Tas padėtų musų Lietuvių dailės kurybai augti.

Dailę myli visi kurie ją supranta. Pas Lietuvius dailė yra, tik reiktų ją paskatinti, pajudinti tinkamai persistatyti. O ta darbą gali atlikti tik dailininkai-dailininkės, kurie turi tam pašaukimą.

SUSIRINKIMAS. Melrose Parko, A. L. L. Sąjungos 4-tos kuopos susirinkimas įvyks trečiadienio vakare, Gruodžio 14 d., nuo 7:30 val., Petro Vaičiuno salėje, 147 N. 15th Ave. prie Lake St.

Norintieji prisirašyti prašomi atsilankyti į šį susirinkimą, kur turėsite progos išgirsti A. Liet. Liaudies Sąjungos projektą ir tt. Valdyba.

"MARGUČIO" RADIO vakaras pavyko. Lietuvių Auditorijoj Gruodžio 4 d. įvyko milžiniškas "Margučio" radio vakaras. Publikos atsilankė tiek daug kad daug turėjo gryžti namon del stokos vietos auditorijoje. Programas susidėjo iš muzikos, dainų, juokų ir pasakų.

ADVOKATAI
A. A. OLIS ir
R. A. VASALLE
100 North La Salle Street
Room 2211
Telefonas: RANDOLPH 0332
Valandos: nuo 9 ryto iki 5 vak.
3241 South Halsted Street
Telefonas VICTORY 0562
Valandos nuo 7 iki 9 vakare.
OLIS — Antrad., Ketvirtad. ir Šeštad. vakarais.
VASALLE: Pirmad., Trečiad. ir penktad. vakarais.

"MARGUTIS"
Muzikos, Dainų ir Juokų Žurnalas. Išeina du kartu į mėnesį su karikaturomis, gaidomis ir kitokiais raštais. Kiekvieną mėnesį rasite Pustapėdišką Kalendorių su oro spėjimais ir Lietuvių gyvenimo nuotikiais.
"Margutis" pusei metų kainuoja $1.00. Metams — $2.00. Į Lietuvą metams $3.00. Adresas:
"MARGUTIS"
2437 West 69th Street Chicago, Ill.
Redaktorius-Leidėjas: Komp. A. Vanagaitis.

Dienos Klausimais

NAUJAS SUBRUZDIMAS LIETUVOJE

Lietuvoje pradeda atsirasti žmonių kurie pamatė kad daug dabar leidžiamų knygų yra "atspindis dabartinių Lietuvos inteligentų", arba tiesiog šlamštas. Negalima šitaip sakyt ant visų inteligentų, bet taip tuli Lietuvos rašytojai šiandien rustai prabyla prieš inteligentiją kuri skaito tik svetima kalba bevertę literaturą, arba verčia iš kitų kalbų tokios pat rušies nenaudingas knygas, spausdina ir platina jas.

Petras Babickas, vienas iš musų literatų, štai kaip išsitaria "Lietuvos Aide":

"Dabartinė musų literatura yra tokia kokia visuomenė. Be reikalo jųs ten Kaune (aš gyvenu provincijoj ir stačiai pikta į Kauną gryžti) įsivaizduojate esą dideli ir kulturingi. Esate maži ir dar mažiau turite kulturos. Taip sako tie kurie į jus žiuri iš tam tikro atstumo.

"Kokių nesąmonių kupinas jusų gyvenimas niekam neįdomu žinoti, nes jos taip šabloniškos: meilė, kino, tinginiavimas, pletkavimas, teatras....

".....Jusų tonas falšyvas ir skamba nepaprastai dideliu disonansu su žmonių gyvenime. Argi gali tokioj atmosferoj gimti teigiami kuriniai? Ar gali, pagaliau, kad ir gimę, ką nors paveikti? Mano išvados: norime savo literaturai pasisekimo, rašykime Rusiškai ar Vokiškai — pirks, kaip perka Rygos ar Berlyno šlamštą. Norime kad mus skaitytų, rašykim apie raupsuotųjų lytinio gyvenimo iškrypimus, Napoleono meilužes, vestuvių techniką; norime kad knygas pirktų, jos turi buti įdomiomis antraštėmis: "Kaip nusidėti ir nebuti teistam", "Kyšininko draugas", "Rusų, Vokiečių ir Lenkų įsigalėjimas kaipo Lietuvos gerovės pažymys", "Nebevartokim Lietuvių kalbos". Tokios antraštės manau sudomins tuos kurie šiandien vadinasi inteligentais ir kurie, deja, yra musų tautiškam gyvenimui sunki našta. Ir kol nebus jie iš viešo gyvenimo pasiųsti į pensiją tol niekas nebrangins Lietuviškos knygos, tol niekas neskaitys musų literaturos."

Tai skaitant pamatai kad Lietuviai grynos tautinės literaturos kurėjai, švarųs literatai šiandien Lietuvoje kenčia: jie dirba, bet jų rašymo niekas neįvertina, išskyrus kaimą. Knygų leidėjai labiau linkę leisti svetimų kalbų "romantiškus" vertinius negu Lietuvio sukurtą tautinį dalyką.

Ne dyvai taigi kad kaip knygų leidėjai taip ir tie "garsųs rašytojai" (vertėjai) žiuri su panieka į Amerikiečių Lietuvių rašytojus ir jų kurinius ir atmeta juos pasakydami tik "tai Amerikoniški...."

Mat, ne Vokiški, ne Rusiški. Kas Lietuviška tai musų inteligentijos daliai yra svetima.

* * *

Jaunieji patriotai Lietuvos atgimimo metais mozojo svetimus užrašus. Kitokio kovos budo su tuo nematė.

Butų gerai kad kas išgalvotų kokį nors efektivų budą kovai su tos rušies "inteligentija". O gal geriau bus juos palikti — mirties šmėklai iškirsti, nes jie su saule negyvens; o kur galima, prašlavus tas "inteligentiškas" sąšlavas, sodinti diegus tautinės literaturos. Pasodinus, reikia stropiai prižiurėti kad tarptų.

Jaunieji musų literatai neturėtų nusiminti nors kova ir sunki; reikia tik dirbti, dirbti. Jaunoji inteligentijos karta jiems padės. Randasi tokių kurie NORI tautinės, savos literaturos. Jų eiles reikia dauginti.

Toliau, reikia didint skaičių tvėrėjų geros tautinės literaturos. Grudą tarp pelų tuoj visuomenė atskirs.

Ir gera knyga taip pat gali skaitytoją patraukti ir išdirbti rašytojui rinką lygiai kaip ir koks šlamštas.

Kaip žmogus padorumu pragarsi ir yra lygiai ant žmonių liežuvių kaip ir koks niekšas, taip ir gera knyga turi progos buti lygiai skaitoma kaip ir šlamštas. Kožnas turi savo garbintojus, kožna knyga turės savo skaitytojus.

Tik reikia rašyti GERAS knygas.

SVEČIAS IŠ LIETUVOS

Juozas Tysliava

Poetas Tysliava, vienas iš žymesnių naujosios gentkartės Lietuvių poetų, kuris šiose dienose vieši Amerikoje. Brooklyne jam surengta vieša sueiga Gruodžio 18 d., A. L. Pil. Klubo salėje.

Ar Tysliava atsilankys ir kitose Lietuvių kolonijose tuo tarpu neteko patirti.

Šimto Metų Lietuvių Spaudos Jubilejus

Lietuvos Žurnalistų sąjunga surengė paminėjimą šimto metų sukaktuvių Lietuvių spaudos. Buvo surengta Spaudos propagandos savaitė tarp Lapkričio 28 ir Gruodžio 5 d. Spaudos savaitė užbaigta su paminėjimu 100 metų musų spaudos gyvavimo sukaktuvių.

Gruodžio 5 d. išryto surengta pamaldos Vytauto bažnyčioj už mirusius darbuotojus spaudos dirvoje. Vakare tą pat dieną Valstybės teatre buvo iškilmingas aktas, dalyvaujant operos chorui ir orkestrui.

Renka Amerikos Laikraščių Anketą

Petras Kriukelis, žinomas laikraščių bendradarbis ir Rokiškio srities veikėjas, rašo kad seni Amerikos laikraščių skaitytojai rengia Amerikos Lietuvių laikraščių ankietą. Renkama tie žmonės kurie skaito "Vienybę", "Dirvą", "Sandarą", "Tėvynę" ir kitus, ir jų bus klausiama kurie laikraščiai jiems labiau patinka ir del ko. Ką sako jų kaimynai apie tuos laikraščius, ir ar norėtų ir toliau juos skaityti.

Į ankietos komitetą ineina keturi asmenys: vienas ukininkas, vienas darbininkas, vienas mokytojas ir vienas spaudos darbininkas. Ankietos pasekmės bus paskelbtos apie Gruodžio mėnesio pabaigą.

MYLIU!

Jei tu suprastum mano sielą
Ir jausmus mylinčios širdies
Tai tu, brangioji, nenuskintum
Žiedelių laimės nei vilties.
Tu nenuskintum tų žiedelių
Ir neužgautum tų jausmų,
Jei pamatytum mano širdį
Ir audrą šėlstančių skausmų....
Skausmai krutinę replėm drasko,
Sužeista blaškosi širdis
Kada išvystu nors ištolo
Tave ir dangiškas akis....
Tada aš noriu pult po kojų
Ir savo širdį atdaryt,
Ir tiktai vieną žodį, 'myliu!"
Tau, karalaite, pasakyt....
Bet vėl bijau tavęs kaip kapo,
Nes gali manęs nesuprast,
Ir vietoj meilės, man lyg peilį
Tu aštrų žvilgsnį gali mest.
Ir aš tada prie tavo kojų
Sudėjęs meilę ir jausmus,
Nebepakeldams širdies skausmo,
Tau matant žengčiau į kapus....

Jonas Morkunas.

VYSTANČIOMS GĖLĖMS

(Iš Putino Raštų)

Sudie, jums gėlytės! jau jųs nepražyste
Nulenkusios savo gležnus žiedelius.
Neilgai jųs puošėte mano jaunystę,
Viliodamos sielą į laimės kelius.

Jųs vystat išlėto ir žuvat išlėto,
Kaip mano žvaigždėti jaunystės sapnai.
Ir tau gaila žiedo slapčia pamylėto,
Jį veltui skaidriaja rasa gaivinai.

Liudėk, sopulingai užviltoji siela,
Viena, išsiilgus, suklupus skausmuos.
Praėjo, kas buvo taip gera ir miela,
O vystančios gėlės daugiau nebeguos.

Gerai atsakė

Mokytojas: Ką matome viršuje jei diena giedri?

Mokinis: Mėlyną dangų.

Mokytojas: O jeigu lyja?

Mokinis: Lietsargį.

APIE PROF. KEISTITĮ ŠLIUPĄ

Buvo pranešta kad Lapkričio 15 d. Lietuvoje mirė Prof. Keistutis Šliupas. Iš Lietuvos laikraščių patiriame kad Keistutis mirė nuo džiovos, budamas 44 metų amžiaus. Palaidotas Kaune Lapkričio 16 d. Kauno Reformatų kapinėse.

Keistutis Šliupas buvo retų gabumų žmogus. Gimė Kovo 4 d. 1888 m. Shenandoah, Pa. Pradžios mokslą įgijo Scrantone. Aukštuosius mokslus ir įvairių sričių lankė: Philadelphijoj ir Pennsylvanijos universitetuose; 1908 m. studijavo fiziką Muencheno Politechnikume, Vokietijoj.

Baigęs aukštuosius mokslus, dirbo Wisconsin universite pirmiau asistentu, o vėliau kaipo docentas, dėstė fiziką. 1918 m. vasarą dėstė fizikos kursą Columbia universitete New Yorke.

1925 m. jis buvo pakviestas docentu į Lietuvos universitetą. 1926 m. buvo paskirtas fizikos katedros vedėju. 1929 m. tapo pakeltas į ekstraordinarinį profesorių ir paskirtas teoretinės fizikos katedros vedėju.

Prof. Šliupas padarė dikčiai savo mokslo srityje pagamindamas įvairius raštus ir skaitęs daug populiarių paskaitų.

Apgailėtina kad netekome tokio daug žadančio mokslo vyro, pačiame subrendimo amžiuje.

Reiškiame užuojautos jo tėvui Dr. Jonui Šliupui, kuris išauklėjo tautai tokį sunų, bet mirtis turėjo jį pašaukti pas save.

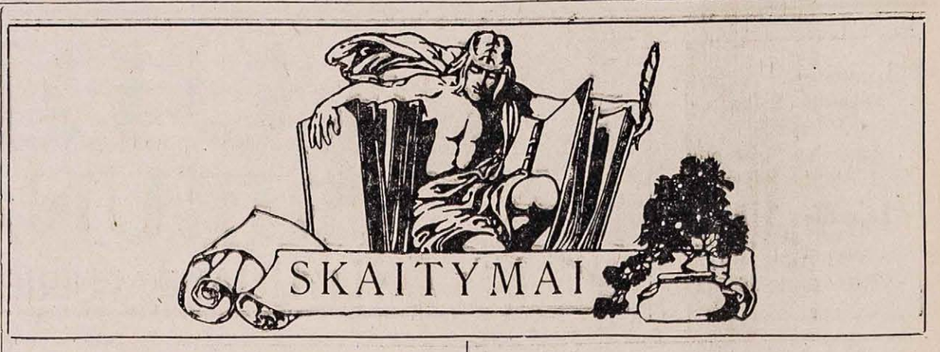

LIETUVOS DVASIA K. S. KARPAVIČIAUS KURYBOJE

(JO 15 METŲ "DIRVOS" REDAGAVIMO SUKAKTIES PROGA.)

Rašo Vainis Dainoras

(Tęsinys iš pereito num.)

K. S. Karpavičiaus asmenybė dar jauna, dar vis naujai ir naujai kurianti, o ji jau spėjo duoti apie 35 veikalus, taip turtingus, pilnus meno, savotiškumų ir p. Mes Lietuvos rašytojai stebimės tuo ir stebėsis visi ateityje. O kritikai turės progos parodyt savo teorijas ir kelius, be nagrinėdami jo dvasios kurybą.

Mes be pagyrimų jums, užjurio broliai, prisipažinsim ir palinkėsim musų vėlesnius pastebėjimus paimti dėmesin. Lietuvoj tiesa neturim tinkamų vadovėlių iš istorijos mokslų. Bet tuos pačius nagrinėdami mes negalim tiek įsigyventi į Lietuvos dvasią, tiek ton praeitin įsijausti, kiek mes tai viską galim patirti skaitydami K. S. Karpavičiaus kurinius. Tas gražus sugebėjimas atpasakoti įvykius, gyvenimo eigą, taip švelnus ir lengvas stilius ir jausminga visa fabula, skaitytoją nejučiom pavergia.

Kadangi Karpavičius nesenai šventė literaturinio darbo 20 metų sukaktuves ir tik šiais metais atšventė to didelio ir tikrai meniškai vedamo Lietuvybės ir kulturos sargo, laikraščio "Dirvos", tai jo kuryba verta gilesnio analizo.

Karpavičiaus kuryba labai įvairi ir jai analizas (nagrinėjimas) tegalima tomais. Jis kuria poeziją, kuri dvelkia ne kaž kokiu "ura patriotizmu", kaip kad yra Lietuvoj įsigalėję, bet tikra Lietuvos, tėvynės meile. Jo dainose rodos yra liaudies formų elemento. Daug yra mokslo, visuomeninių veikalų. Bet kadangi gilus grožis ir Lietuvai vertingumas matyti jo dideliuose romanuose, kaip kad jis pats vadina apysakose, tai nagrinėti šiuo kartu teks vien jie.

Nors K. S. Karpavičiaus kuriniai pavadinti grynai romantiškais negalima, nes juose visi elementai kartais ne taip ryškųs, bet Lietuvių literaturoj kaipo tos rušies atstovai jie yra vienintėliai vieni.

Prie romanų prašyte prašosi priskirti jo mažesnis kurinis "Galiunas", nors jis pavadintas dramatiniu veikalu (imant, suprantama, formos atžvilgiu).

"Galiune" vaizduojama bene giliausia senovė, todel nuo jo mes ir pradėsim. O veikalus nagrinėjant iškeliamos pastabos bei pažymėjimai, tikiu skaitytojams nebus nuobodųs. Mes nedarysime jokių sausų teoretinių išvedžiojimų, bet surinksim jų vertę ir knygos mylėtojai tikrai pastebės kad reikia ne kokie niekeliai bet vertinga Karpavičiaus kuryba pamilti ir ji sekti, kitų širdyse skiepyti. Jo kuryboje spindi grožis, dailė, žmoniškumas ir tikras Lietuviškumas.

K. S. Karpavičiaus kuryboje realiai ir žavingai dvelkia **Lietuvos dasia. Lietuvos ir jos šlamančių girių veidas su mergų darželiais ir narsiems berneliams meile, jo veikaluose dailiai dvelkia.**

"Galiune" su mistika pinasi istoriški herojų žygiai. Čia pulti rengiasi gojuose Lietuvius siaubunai žmogėdžiai. Čia drauge įpinta galingo ir gražaus berno Iglio no meilė. O meilė ta kiek gimdo skausmų. Iglioną myli našlaitė Eglė, o jis tesvajoja apie kilnesnės moters širdį, vaidilutės Mildos. Iglionas nori su vyrais atremti žmogėdžius, bet čia dievų tarpininkas vaidila pranašauja ateisiant Galiuną, kurs tikrai išgins žmogėdžius.

Tarp žemiškų reikalų ima pintis vaidilutės Mildos meilė. Ir kur skaitytojas nesižavės, kur jo širdį nepagaus slaptingos galios, kaip jis seka pergyvenimus dievų pašauktos vaidilutės del žavingo žemės vyro. Žmonės tam vyrui ir vaidilutei gimdo kančias. Ir intrigos taip gražios. Jas pergyventi galima tik pačiam skaitant "Galiuną". Iš vaidilutės ir berno meilės gimsta sunus galiunas. Fabula tai nėra nauja. Apie deivių bei vaidilučių ir žmogaus meilę ir gimusius jų stebėtinai galingus sunus buvo padavimų. Tie romantiški padavimai žavėjo daugelį rašytojų. Lenkas I. Kraševskis parašė panašios intrigos "Vitolio Raudą". Bet kompozicijos visai naujos, savotiškos. Karpavičiaus "Galiunas" labai savotiškai sukurtas.

Apie kitus jo didžiuosius veikalus tikim bus progos kitą kartą "Dirvos" skiltyse išsitarti.

Zarasai, 1932. X-14.

LIETUVOS ĮDOMYBĖS

Molis. Lietuvoje yra įvairios sudėties molio ir įvairios spalvos: rusvai raudonos, pilkos, ir tt. Lietuvos molis yra daugiausia ledynų laikotarpio kilmės. Prieš daugelį tukstančių metų Lietuvos paviršius buvo didžiuliais ledynais apklotas. Tie ledynai buvo atslinkę nuo Skandinavijos. Beslinkdami jie nutrynė kalnus bei jų viršunes, pagilino lygumas ir slėnius. Nusiplėšę šiaurėje uolų, ledynai nešėsi jas su savim ir kai kur pakeliui paguldė, iš to pasidarė morėnos — moliai su rieduliais akmenimis.

Girių žvėrys ir paukščiai. Senovėje, kada buvo daugiau girių, veisėsi įvairių žvėrių ir paukščių, kurių daugelis jau senai išnyko ir šiandien Lietuvoje niekur nebeužtinkami, tik kaimų ar miestų vardai kai kur primena tuos išnykusius žvėris arba paukščius, o kai kur žemėje kartais randama tų išnykusių gyvulių liekanų, kaip pav.: dramblio kaulių, ilčių, dantų ir kit. Šiandien Lietuvoje jau nebėra taurų ir žiobrių, žirgų (laukinių arklių), meškų, vilpišių (laukinių kačių) ir kitų. Briedžių, elnių, lušių vienas-kitas teliko. Stirnų pasitaiko daugiau. Mažėja kiaunių giminų, opšrai, žebenkštys.

Karvės. Vienų melžiamų karvių Lietuvoje skaitoma apie 800,000. Lietuvos karvė duoda vidutiniškai 700 kilogramų pieno per metus.

LAIŠKAI

SU GRAŽIOMIS DAINOMIS

Po 5c su voku (konvertu)

Štai visa eilė puikių Laiškų rašymui giminėms ir draugams į Lietuvą. Visos dainos yra atspausdintos gražiomis spalvomis su paveikslėliais. Du paskutiniai numeriai yra Laiškai vaikinams pas merginas rašyti.

1—**Musų Vilnius**
2—**Musų Šalelė**
3—**Sveikinimas**
4—**Kažin ar Regėsiu Gimtinį Kraštą**
5—**Nulėk, Sakalėli**
6—**Lietuvos Troškimas**
7—**Yra Šalis kur Upės Teka**
8—**Aš Svajoju apie Tave....**
9—**Nuskrisk, Dainuže**

Laiškai spausdinti ant švelnios liniuotos popieros, 3 puslapiai yra palikta rašymui.

Reikalaukit šių Laiškų numeriais. Užmokestį galima prisiųsti pašto ženkleliais.

REIKALAUKIT "DIRVOJE"

6820 Superior ave. Cleveland, O.

LIETUVOS ŽEMĖSE ĮVAIRŪS TURTAI

Rašo J. O. ŠIRVYDAS.

Jau keletas metų atgal Lietuvoje visai netikėtai, įvairiose vietose, ir visai negiliai, buvo užtikta žemėse granito, druskos, anglies, kreidos ir kitokių prigimties turtų. Šymet Karmelavos valsčiuje aptikta sluogsniai vario, o dar giliau—sluda. Del stokos ryžto ir sumanaus žmogaus bei kapitalo šitie ir kitoki žemės turtai tebėra, ir gal dar ilgai gulės, neišnaudojami, nors jie rasit galėtų Lietuvą padaryti vienu iš turtingųjų kraštų. Nėra abejonės kad Lietuvos žemėse yra daug mineralinės naugės.

Šymetiniai Prof. Wm. Patteno kasinėjimai ant vienos Estų Baltiko salos, Oesel, ir rastos liekanos "tremataspis" gyvunėlių lyg atrodytų kad Baltiko dabartinės pajurvietės jau buvo gyvų daiktų gyventos maždaug 500,000,000 metų atgal. O gal dar buvo ir kitaip. Galėjo buti kad iš sengyvenės (paleozoinės) gadynės, ypač po-lediniais amžiais, dar tebesant dabarnykštei Europai panertai į drungno vandens vandenyną, kilus iš vidurio žemės vulkanams ir dideliems perversmams žemės paviršio, vanduo pradėjo slugti žemyn į šiaurės vakarus; pirmiausia iškilo Alpų kalnynai, paskui kilo iš vandens palaipsniui ir visa Europa, pagalios iškilo ir dabartinė Pabaltė, draug ir dabartinė Lietuvos žemė. Čia su vandeniu slinko visokios vulkanų išmatos: metalų naugės, įvairių žeminės prigimties sluogsnių, etc. Tat musų Pabaltė gali žemėse turėti begalinės vertybės sąslankų.

Sąryšyje su tuo reikia pasigerėti Lietuvoje prabudusiu susidomėjimu kitais, irgi negiliai žemėse gulinčiais turtais — **geo-archeologinėmis liekanomis.** Šios jau pareina nuo jaunesnių amžių, daugiausia nuo galo senakmenės (paleolito) gadynės—vadinasi nuo kokių 15,000 metų pirm Kristaus) iki 1,000 metų po Kristaus gimimo. Prasideda musų pačių mokslininkų istorinė kraštotyra.

Dar šią 1932 m. vasarą Lietuvos archeologinė komisija, susidedanti iš Prof. E. Volterio, J. Puzino ir Meko, tyrė upės Nemuno pakraščiais. Laumėnų k. (Panemunės vals.) jie aptiko dideles smėlio kopas, kuriose rasta iš naujakmenės (neolito) gadynės sodybų liekanos, su skaldyto titnago gabalėliais ir daugybe molinių puodų ir šukių. Tai yra pėdsakai jau iš už 13,000 metų atgal čia gyvenusių kulturingų žmonių. To paties valsčiaus, Šlienavos kaime, užtikta kapinynas su įvairiais žalvariniais papuošalais ir žmonių kaulais, regimai iš žalvario (brunzos) gadynės, apie 7,000 m. pirm Kristaus. Mozurų kaime vėl rasta kapinynas, su degintų ir nedegintų kunų liekanomis; čia laužuose degintųjų kunų liekanos buvo supilstytos į gražius išdabintus puodus.

Ta pati mokslininkų komisija, dar dalyvaujant ir Vokiečių archeologui Engeliui kasinėjo Rumšiškių valsčiuje kapus, kuriuose rado 5—8 šimtmečio istorinių liekanų. Dovainonių kaimo laukuose yra senas kapinynas; dabar ten matosi apie 50 piltų kapų, bet jų yra buvę daug daugiau, tik kaimiečiai nuo seno daug išdraskė ir išarė. Ištirta tik vienas kapas ir rasta geležinis pjautuvas iš 5—8 šimtmečio, vadinasi iš vidurinės geležies gadynės (tik dar nuo Vaidevučio laikų). Ten pat rasta ir akmens gadynės pėdsakų. Žmonės pasakoja kad čionai dažnai rasdavę peiliukų ir kitokių įrankių. Nustatyta kad čionai žmonės buvo laidojami su kai kuriuo jų turtu.

Šiaulių archeologinė komisija šią vasarą kasinėjo du senkapius: Linkaičių ir Gibaičių (Meškuičių val.). Linkaičiuose rasta iš 4—8 šimtmečių, devynių karių kapai, su daug užsilikusių ginklų, apirankių, spilkų, etc. Gibaičiuose atrasta daug kapų su lavonų griaučiais, jų tarpe vienas gerai išsilaikęs moteries lavono griaučas. Ant moteries griaučio kaklo buvo rangyta žalvarinė apikaklė, ant rankų žalvariniai apirankiai. Netoli kapo rasta gintariniai karoliai; jie yra kampuoti su skylutėmis. Čia pat rasta 50 centim. ilgio žalvarinis retežėlis su dviem smaigčiukais galuose. Prie moteries griaučių kojų rasta ilgos, replių pavidalo, geležinės žirklės, kas patvirtina padavimus iš senovės Lietuvių nekrokulto, jog pasimirusieji taikstėsi nukirpti dievei Giltinei nuodingą liežuvio viršūnę; iš antros pusės vėl pasitvirtina bendrumas Pabaltės Lietuvių tikybos su Didžiųjų Getų, kurie laikė save niekad nemirštančiais....

Žygaičių bažnytkaimio (Tauragės ap.) laukuose iškasta didžiulis, liuto išvaizdos, akmuo, kuris manoma esąs kokio dievaičio statula.

Bet didžiausios istorijos mokslui vertės kasinėjimai padaryta Apuolėje, netoli Skuodo, kur pradedama atkasinėti ištisas senovės Lietuvių miestas (daug amžių senesnis už Vilnių ar Kauną) ir jo pilys. Gen. Nagevičius šymet iškėlė šią archeologinę naujieną pasaulio mokslininkams buvusiame Priešistoriniame ir Protoistoriniame Kongrese Londone. Visi (net ir Lenkų) mokslininkai Apuole susidomėjo, nes tolesni tyrimai ir studijos įneš daug istorinės šviesos į senovės Šiaurvakario Pasaulio buitį, kuri iki šiolei tebėra dar labai miglota. Daug bus atsižinota iš prietikių Lietuvių su Šiaurėnais (Normanais), kurie Lietuvių žmoniją teriojo, o dažnai ir patys buvo Lietuvių papliekti ir sunaikinami.

Ateinančiais 1933 metais bus Stokholme (Švedijoje) surengta Apuolės iškasenų paroda, kurion ir iš Lietuvos ruošiama ekskursijos pasižiurėti savo žemės iškastųjų istorinių turtų. Tik gaila kad del stokos pas mus gero muzejaus, šitie turtai galės svetur ir pasilikti....

ĮSTABUMAI

Beždžionžmogiai. Ant Sumatros salos (Azijos vandenuose) rasta nežinomos iki šiol veislės beždžionės, labai panašios į žmones. Jos gyvena sunkiai prieinamose peikėtose vietose, apaugę vilnomis, bet jų kojos ir rankos esančios kaip žmonių. Minimi beždžionžmogiai esą labai gudrus ir tankiai pridarą žmonėms daug nemalonumų. Anglų mokslininkai daro tyrinėjimus.

Geležiniai namai. Japonijoje pradeda statyti geležinius namus. Statytojai tiki kad tokie namai, be kitų saugumo ypatybių, patvaresni žemės drebėjimui ištikus. Reikia pastebėti kad Japonijoj nedaug yra tokių namų kokie statomi Europoje ar Amerikoje. Japonai daugiausia stato savotiškus vieno aukšto namus, kurių sienos yra lyg širmos: reikalui esant jas galima sustumti į vieną vietą ir tuomet visas namukas atrodo lyg ištisa veranda. Europiško tipo namų Japonijoje statyti negalima del dažno žemės drebėjimo.

VALGIŲ GAMINIMAS
ir Namų Prižiurėjimas

KAINA TIK $1.00.

Didelė, 170 puslapių knyga nurodanti kaip gaminti visokius valgius: sudėta daugybė receptų ir paaiškinimų kaip paruošti valgius nuo paprasčiausių iki puošniausių pokilių. Visoki kepsniai, pyragai, virti ir kepti valgiai, mėsos, ir tt. Kuri šeimininkė turi rupesnio ir vargo su gaminimu valgių, privalo įsigyti šią naudingą knygą. KAINA $1.

Reikalaukit "Dirvoje"

DU BROLIAI

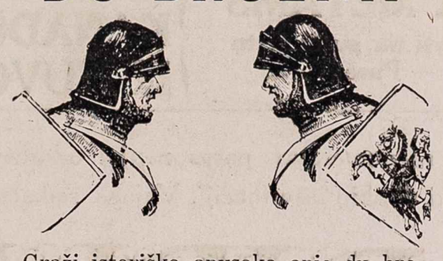

Graži istoriška apysaka apie du brolių, kurie kudikystėje perskirti užaugo vienas kito nepažinodami, paskui kariaudami pasižino, bet vienas jau buvo krikščionis ir savo žmones žudė. Knygelė yra 40 psl., parašė K. S. Karpavičius. Apysaka žingeidi ir jausminga. Su prisiuntimu 18c. (Siųskit 2c pašto ženkleliais, bet kitų šalių pašto ženkleliai nepriimami.)

Reikalaukit "Dirvoje"
6820 Superior Ave. Cleveland, Ohio

PER TVORĄ
PASIDAIRIUS

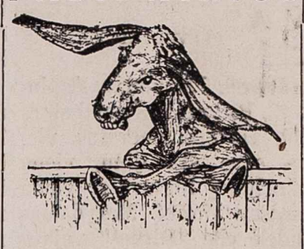

Atvažiavo, Parvažiavo

Kanadietis iš Toronto
Atvažiavo į svečius,
Po Ameriką dairytis
Kas čia dedasi pas mus.
Kaip Kanadoj, jis pripratęs
Prie degtinės ir alaus,
Todel ėmė sau jieškoti
Ar ir čia to pat negaus.
'Linksmą užeigą' surado,
Savininkas jos Airys.
Vieną gėrė, kitą gėrė,
Ir išgėrė stiklus tris.
Kanadiškos tris išmetus,
Žmogus jaučiasi smagiai;
Bet nuo musų "ruginukės"
Pasijuto kad blogai:
Akys raibsta, kojos pinas,
Nuovoka prapuolė;
Kunas galvos nebeklauso,
Gulo kur papuolė.
O išbudęs, neberado
Laikrodėlio, pinigų,
Gatve slinko susirietęs,
Nebejausdams vidurių.
Su ricina save gydė,
Dienas dvi stenėjo,
O kai gavo pinigėlių,
Kanadon dundėjo.
Ten ant kelių jis prisiekė
Daugiau nevandrauti,
Amerikos nelankyti,
Jos "munšaino" neragauti.

V.

Gerb. Pertvorąpasidarius Redakcija: Kaip laikraščiai rašo tai laikas nuo laiko sovietų rojuje pritruksta maisto ir visko, ale kodel ten niekad nepritruksta kulkų nekaltų žmonių šaudymui?

Atsakymas: Komunistai netiki į karus ir neina su kitomis šalimis kariauti, tai visada turi užtektinai kulkų saviems "trefniems" pašerti.

Įstatymuose nenumatytas kriminalistas

Viršaitis autobusininkui (Mariampolėje): Na, kuriam galui tu dar šunį imi kartu su savim į autobusą?

Autobusininkas: Matai, jis man atneša tuos paukščius kuriuos aš kaimais pravažiuodamas suvažinėju.

Gera spėjikė

Šv. Dovydo parapijos bazare Marė Uogytė buvo apsiėmus buti čigone ir sukėlimui pinigų spėti žmonėms jų ateitį. Pas ją atėjo viena graži mergina, kuriai Marė, paėmus už rankos ir žiurėdama į delną, pradėjo pasakoti:

— Aš matau iš tavo rankos kad tu netrukus apsivesi....

— Stebėtina kaip tamista įspėji.... — atsakė mergina.

— Tamista esi susižiedavus su vyru kurio vardas yra Jonas, — tęsė toliau "čigonė".

— Ir vardą jo man pasakei.... Ištikro tai gera esi spėjikė. Bet kaip tu gali žinoti?

— Kaip aš galiu žinoti? Aš matau kad tu nešioji žiedą kurį aš trys savaitės atgal sugrąžinau Jonui, — atsakė "burtininkė".

Šių dienų vyrai pirmiau žiuri į moteries kišenių, o paskiau į širdį.

Nelauktas kraitis

Mataušienė: Sakyk, kumute, ar turtinga dukrelė iš Kauno sugryžo? Gal gerą kraitelį susikrovė?

Kuma: Et jau buta tokio kraičio: tik vieni ant pečių skylėti marškiniai, spilkutėm susegioti, ir ragažėje įvyniotas vaikas.

Gera roda

Jauna panelė: Ponas gydytojau, man nuolat galva skauda. Ką reikia daryti?

Gydytojas: Panele, reikia ištekėti. Tada vyrui ims galvą skaudėti.

Išsimokėjimas

Pirkėjas: Kiek kainuoja šis apsiaustas iškart pinigus sumokant?

Pardavėjas: Šimtą litų.

Pirkėjas: O kiek kainuotų jei išsimokėjimas butų dalimis?

Pardavėjas: Butų 200 litų, ir reiktų iškart įmokėti 100 litų, o likusius kada patogiau.

Yra išeitis

Jis: Onute, musų vestuvių nebus. Aš buvau pas čigonę ir ji man sakė kad aš po mėnesio vesiu šviesiaplaukę.

Ji: Tai kas čia tokio?

Jis: Juk tu juodplaukė.

Ji: Bet aš rytoj galėsiu tapti šviesiaplauke.

1932 KALENDORIUS 1932
Gruodis-December

Sekmad.	11	Damazas. **Garbutis, Dirvonė, Valdis**
Pirmad.	12	Aleksandras. **Rutavilė, Visginis**
Antrad.	13	Lucija. **Kastytis, Dulunė**
Trečiad.	14	Alfredas. **Trainaitis, Žvangutė, Alnis**
Ketv'tad.	15	Kandidas. **Lygė, Varpis, Mudrė**
Penktad.	16	Albina. **Vigandas, Androna, Alvinė**
Šeštad.	17	Lozorius. **Mantigaila, Grinius, Laila**

PASTABA: Vardai šviesiomis raidėmis yra katalikiški; gi juodukėmis — Lietuviški-tautiški, vyriški ir moteriši.
Nauji ir seni dienų vardai: Sekmadienis—Nedėlia; Pirmadienis—Panedėlis; Antradienis—Utarninkas; Trečiadienis—Sereda; Ketvirtadienis—Ketvergas; Penktadienis—Pėtnyčia; Šeštadienis—Subata.

VAŽIUOSIT LIETUVON?—kreipkitės į "Dirvos" Agenturą informacijų ir laivakorčių.

Senų Laikų Vaistas
Palengvina Gėlima Pečiuose

"Per du metu kankino mane nuolatinis skausmas nuo baisaus gėlimo pečiuose. Išbandžiau visokius linimentus, bet nė vienas nepagelbėjo man. Draugas rekomendavo man Inkaro Pain-Expellerį ir jik po dviejų išsitepimų juomi visi mano skausmai pranyko. Pain-Expelleris yra geriausias iš visų linimentų."

Lockport, N. Y. J. S.

PAIN-EXPELLER

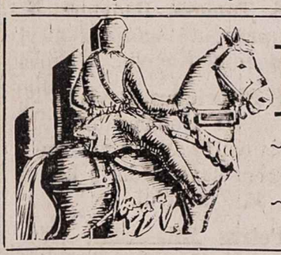

Klajunas
ISTORIŠKA APYSAKA
Parašė K. S. Karpius

$1 PASKUTINĖ PROGA JUMS TAPTI PRENUMERATORIAIS ŠIOS PUIKIOS APYSAKOS — IKI GRUODŽIO 10 DIENAI **$1**

Po tos dienos vardai jau netilps knygoje.

Išrašykit knygą "KLAJUNAS" savo draugams KALĖDOMS DOVANŲ

TAPKIT KNYGOS PRENUMERATORIAIS

"KLAJUNAS" bus didelė, 250 puslapių knyga, audimo viršuose, ir kadangi dabar viskas pigiau, ši graži knyga duosis su audimo viršeliais tiktai už Vieną Dolarį ($1.00). Kaip ir seniau, knygoje bus įtalpinta prenumeratorių vardai, ir visų prenumeruojančių vardai bus paskelbiama "Dirvoje" laike užsiprenumeravimo. Siųskit $1.00 laiške, arba Lietuvos Bonų kuponus, pažymint kad tai už "KLAJUNĄ", taipgi pridėkit savo pilną antrašą laiške ir ant voko. Gali prenumeruoti visi, ne tik "Dirvos" skaitytojai. Siųskit "Dirvos" Administracijai.

Šis metas yra 550 sukatuvių metas nuo mirties Didžio Lietuvos Kunigaikščio KEISTUČIO. Apysaka "KLAJUNAS" yra kaip tik iš laikų Keistučio, nes atsimenate kaip pradžioje apysakos Merkys lankosi Trakuose ir sutaria su Keistučiu Vilnių užimti, kaip užsitraukia Keistučio užsirustinimo už nepaklusnumą, ir apysaka baigiasi su musų karžygio klajuno Merkio prietikiais su Keistučiu. Taigi "KLAJUNAS" bus jums tinkama atmintis šių 1932 metų, kuriuose visa Lietuvių tauta mini Keistučio 550 metų mirties sukaktuves. Jis buvo Jogailos nužudytas 1382 m.

"DIRVA" 6820 Superior Ave. Cleveland, Ohio

TIRKŠLIŲ KRYŽIUS

Lietuvos Miestų ir Miestelių Aprašymai

Apie senelį atsiskyrėlį ir apie ponios sunų kurs mirė nuo motinos užnuodytos duonos.

Jei kam iš skaitytojų teks kada nors per Tirkšlius (Mažeikių apskr.) keliauti link Mažeikių ar Sedos, tas beabėjo pastebės Tirkšlių miestelyje priešais seną katalikų bažnyčią, kitoj gatvės pusėj, balto muro didelį kryžių. Baigiančios išdilti skaitlinės 1667 rodo šį paminklą senai jau čia stovint.

Senų žmonių lupos apie kryžių sako tokį padavimą:

Prieš keletą šimtų metų, ant aukšto Ventos upės kranto, šimtamečių ąžuolų ir plačiašakių liepų pavėsyje, skendę gražųs, debesis siekiančiais bokštais, dvaro rumai. Kiek akimis galėję apmatyti įsilipus į aukščiau rumų bokštą viskas priklausę šio dvaro savininkei našlei poniai: ir miškai ir laukai ir tuose plotuose gyvenusieji žmonės.

Nuo saulės tekėjimo iki užsileidimo dvaro laukuose sunkiai prakaitavę tukstančiai vergų. Gi rumus aptarnaudavę burių buriai tarnų, kurie nuolat lakstydami iš vieno saliono į kitą stengėsi kad tik visur butų švaru, gražu, kad tik svečiai ir ponia butų patenkinti. O svečių budavę nuolat ir daug. Suvažiuodavę iš kaimyninių dvarų ponai, uždavę kiauras naktis, girtuokliaudavę. Ir taip beveik kasdien, kasnakt.

Tuo tarpu, tolokai nuo čia nejžengiamų miškų gilumoj, audrų išversto medžio duobėj, gyvenęs vienas atsiskyrėlis. Įvairių augalų šaknys ir skaidrus šaltinio vanduo buvęs jos maistas, sąmanom išklotas urvas — guolis, ir retas, išnešiotas apsiaustas, dengęs jo geltoną, lyg vašką, kuną — apsiklojimas.

Turbut šis atsiskyrėlis dvaro poniai buvo koks giminaitis, nes ji turėjusi kiekvieną dieną nusiųsti jam gabalėlį juodos duonos, t. y. duotį duoklę.

Senai jau tas siuntimas poniai įgrįsęs, senai ji norėjusi tuom atsikratyti. Ir vieną kartą jį pasiuntusi atsiskyrėliui užnuodytą duoną. Bet atsiskyrėlis tuokart kaip tik pąsninkavęs ir tą duoną pasidėjęs kitam kartui.

Kaip tik tą pačią dieną atsitiko dvariškiams ir svečiams medžioti miškuose, netoli atsiskyrėlio gyvenamos vietos. Medžiotojų tarpe buvęs vienintėlis dvaro ponios sunus. Jisai begainiodamas tankmėse žvėris atsiskyręs nuo medžiojusių ir paklydęs. O čia jau ir vakaras užklupęs. Ilgai dar klaidžiojęs po begaliniai didelį ir tamsų mišką, bet išėjimo nerasdamas ir baimės kad neįpult į plėšrių žvėrių nagus apimtas, ėmė šauktis pagelbos. Į jo balsą atsiliepęs atsiskyrėlis ir parsivedęs pas save — į urvą. Paklydėliui paprašius ko nors valgyti, atsiskyrėlis kito nieko neturėdamas, padavęs jam iš dvaro atneštą duoną ir vandens. Ponios sunus budamas išvargęs ir išalkęs godžiai valgė sausą duoną šaltinio vandeniu užsigerdamas. Bet vos tiktai spėjo pavalgyti; kaip staiga susirgęs ir didžiausiose kančiose numiręs. Atsiskyrėlis dabar tik supratęs kad duona turėjusi buti užnuodyta.

Ryto metą ponios pasiųsta tarnaitė apžiurėti kaip atsiskyrėliui veikė nuodai, parbėgusi uždusdama papasakojo viską poniai kas atsitiko. Ponia iš didelio susijaudinimo nualpusi ir net pati numirusi, o vienintėlio sunaus tragingos mirties vietoj ir pastačiusi tąjį kryžių.

Nuo to įvykio jau daug brangaus laiko amžinybėn nuriedėjo, daug vandenėlio Venta į mares nutekėjo, jau ir to dvaro nė ženklo neliko, ir tuos miškus žmonės iškirto, jų vieton pristatė namų, ištiesė akmenines gatves, o kryžius vis dar tebestovi, nors lietaus bejausmio laiko griaunamas.

— Prakalbėk, į mus, kryžiau, ir apsakyk ką esi matęs!

Ir jei jis tai padarytų, mes pamatytume musų tautos Golgotą. Juk jis matė ir lyg tas kantrus Žemaitis, giliai širdyje užgniaužęs neapykantą, žiurėjo kai raudonsiuliai Rusų žandarai Sibiran vežė žilagalvį knygnešį, kai 1914 m. kariaut už carą vyko musų broliai, tėvai, palikę žiauriam likimui motinas, žmonas, vaikus, matė atėjunus Vokiečius ir tą pilkąjį Lietuvos savanorį kareivėlį iškovojusį Lietuvai laisvę.

Bet jis tylus. Gal musų ainiams ir apie mus ką pasakys....

Paulius Gaubys

"DIRVOS" VAJAUS EIGA

"DIRVA"
6820 SUPERIOR AVE. CLEVELAND, OHIO

Jonas Verbela, vietinis, išrašė "Dirvą" savo giminėm: Jonui Verbelai, Kulpmont, Pa., ir Pranui Bleiviui, Shenandoah, Pa.

Ant. Neverauskas, vietinis, išrašė "Dirvą" Vincui Česnavičiui į Lietuvą.

Adelė Zubin, vietinė, išrašė savo dėdei K. Varakojui, Cleveland.

Al Dorinas, Newark, N. J., prisiuntė prenumeratą J. Ališausko iš Newark.

Jis rašo: Ališauskas sako: "Aš pirmiau skaičiau komunistų laikraštį, bet pastebėjau kad jų darbas yra neigtinas, todel nustojau jų laikraštį skaityti. 'Dirva' mano dvasiai labiau patinka."

S. Tumosa, Baoynne, N. J., prisiuntė naują skaitytoją Joną Kavolių.

J. Pivoriunas, Beverly, N. J., rašo: Negalėdamas surasti naujų artojų "Dirvai", išrašau savo dėdei į Lietuvą, M. Naručiui.

Petras Milašiunas, vietinis, užrašė "Dirvą" P. A. Miller'iui.

Vincas Pampikas, vietinis, užsimokėjo savo prenumeratą ir išrašė "Dirvą" Onai Trinkienei į Lietuvą.

Juozas Markunas, Aspinwall, Pa., rašo: Šiuomi siunčių tris prenumeratas, vieną savo atnaujinu, vieną užrašau į Lietuvą ir vieną išrašau vietinį. Matydamas didelę eilę "Dirvos" vajaus darbuotojų sumaniau ir aš prisidėti.

J. Ziulys, iš Milton, Ont., Canada, rašo: Šiuomi prisiunčiu savo prenumeratą ir prašau įrašyti mane į "Dirvos" skaitytojų eiles.

J. A. Urbonas iš Dayton, O., rašo: Prisiunčiu vėl trejetą artojų "Dirvai": A. Augustauską, J. Sakaitį ir F. M. Lait.

Juozas Krasauskas, Toronto, Ont., Canada, rašo: Nors aš gyvenu Toronte, bet turėdamas ryšius su idejos draugais po visą Kanadą, štai gavau "Dirvai" naują skaitytoją, J. Žigaitį, iš Montreal.

Dr. C. D. Ross užrašė "Dirvą" dovanų del Mrs. M. Lashas, Michigan City, Ind.

Antanas Bernotas, Grand Rapids, Mich., vėl prisiuntė naują skaitytoją, E. Kortz.

Anna Urbon, vietinė, išsirašė "Dirvą" ir linki kad kuodaugiau Lietuvių prisidėtų į šį vajų.

Charles Jates, iš Rillston, Pa., užsirašė sau "Dirvą", įstodamas į "Dirvos" artojų eiles.

F. Vaitukonis, Detroit, Mich., išsirašė sau "Dirvą" ir knygą "Klajunas".

J. Juraitis, Pittsburgh, Pa., prisiuntė savo prenumeratą ir Aleks. Valaičio.

Kazimieras Zostautas iš Albany, N. Y., užrašo "Dirvą" savo giminiečiui Povilui Žukauskui į Lietuvą.

LAIMĖJO "DIRVĄ" KANADIETIS

Už radio programo girdėjimą ir atsiliepimą iš toliausia, šią savaitę "Dirvą" pusei metų laimi Jonas Vilšinskas iš Kitchener, Ont., Kanadoj. Tas miestas yra apie 200 mylių tolumo nuo Clevelando, oro keliu.

Julius Kasakaitis iš Boston, Mass., užsirašė "Dirvą" sau ir seserei gimnazistei į Lietuvą.

Ant. Nekrošius, Chicago, Ill., išrašė "Dirvbą" savo tėvams į Lietuvą.

PAJIEŠKOJIMAI

Kiekvienam "Dirvos" skaitytojui arba naujai užsirašančiam, giminių pajieškojimas sykį į metus patalpinama dovanai.

Pajieškojimai iš Lietuvos

giminių, draugų, pažystamų, yra priimami į "Dirvą" dovanai — Visi kas iš Lietuvos norite ko Amerikoje pajieškoti, prisiųskit ant paskiro lakšto surašę pajieškojimą su savo pilnu antrašu,

"DIRVA"
6820 Superior ave. Cleveland, Ohio

EI, VYRAI IR MOTERYS! PRAŠOM Į TALKĄ

Prirašykit apačioje paliktose linijose vardus ir aiškius antrašus savo pažystamų ir draugų kurie dar neskaito "Dirvos". Mes pasiųsime jiems "Dirvą" pamatymui ir susipažinimui. Kurie nenorit suplėšyti savo laikraščio, galit antrašus prisiųsti surašę ant atskiro popieros lakšto. Bet prašome padaryti tą tuojau, prieš Naujus Metus.

"DIRVA" 6820 Superior Ave. Cleveland, O.

Milžiniškas "DIRVOS" Naujų Skaitytojų VAJUS!

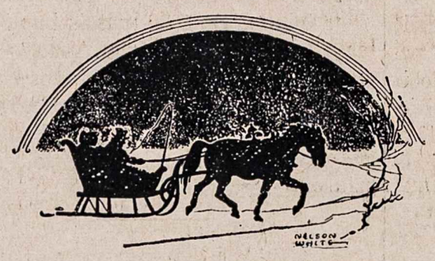

Išrašykit "Dirvą" Savo Draugams ir Giminėms Amerikoje, Lietuvoje ir Kanadoje

Kalėdų Dovanų

DABAR PATS LAIKAS!

Dabar yra pats geriausias laikas išrašyti "Dirvą" 1933 metams savo giminėms ir draugams nežiurint kur jie gyvena. "Dirva" linksmins juos per visą metą, o jums pigiau kaštuos negu duodant kokią kitą dovaną. Dar ir todel svarbu išrašyti "Dirvą" kadangi joje su pradžia 1933 metų pradės eiti įdomi ir niekad musų literaturoje nepajudinta tos rušies Istoriška Apysaka "MERUNAS, JUODO KARŽYGIO SUNUS". Kurie iki šiol "Dirvą" prenumeravot, apie tai jau žinot, bet mes norime kad jųs patiektumet progą kuodidesniam skaičiui Lietuvių tą svarbų dalyką perskaityti. "MERUNAS" tęsis "Dirvoje" apie porą metų. Taipgi prašome pagalvoti apie **atnaujinimą savo prenumeratų ir tų jusų giminių kuriems iki šiol buvot "Dirvą" išrašę.** Jeigu neišgalit metams, prisiųskit tik už pusę metų.

"DIRVA" DABAR YRA PIGIAUSIAS DARBININKO PASILINKSMINIMAS, KADA VISOKIEMS KITIEMS PASILINKSMINIMAMS PINIGŲ METYT NĖRA.

KAINUOJA METAMS Galima išsirašyti tik pusei metų. Pusei metų — Pusė kainos	AMERIKOJE	$2.00
	KANADOJE	$2.50
	LIETUVOJE ir kitur	$3.00

Atnaujindami savo prenumeratas, patys naujai užsirašydami arba kitiems užrašydami, ir norėdami visokių informacijų Vajaus reikale, rašykite adresuodami:

DIRVA

6820 SUPERIOR AVENUE CLEVELAND, OHIO

AMERIKA — KANADA — LIETUVA — SUKRUSKITE!

Stokite visi į "Dirvos" Artojų eiles — reikia daugybės darbininkų — uždirbkit kelis dolarius.

IŠ LIE

ŠYMET PAGAMINTA 140,000 MAIŠŲ CUKRAUS

Cukraus fabrikui šymet tenka dirbti labai intensyviai. Kiekvieną dieną dabar fabrikas pagamina po 1,200 maišų (maiše 100 klg.) cukraus. Statant fabriką buvo žiurėta kad fabrikas į dieną galėtų pagaminti 600 maišų. Praplėtus fabriką dabar jo normali produkcija turėtų buti po 1000 maišų į dieną, tačiau tenka gaminti po 1200 maišų, nes šymet yra labai daug runkelių. Normaliai dabartinis fabrikas galėtų apdirbti 5,000 ha. runkelių, gi šymet Lietuvoj cukriniais runkeliais apsodinta 5,300 ha. plotas. Be to, pernai ir šymet cukrinių derlius yra rekordinis. Vidutiniškai šymet 1 ha. davė 400 centnerių, o vietomis net iki 700 centnerių. Užtai šymet cukraus gamybos kampanija tęsis ne mažiau 100 dienų.

Pernai cukraus fabrikas pagamino 66,000 maišų cukraus, t. y. vieną ketvirtdalį viso Lietuvoj suvartojamo cukraus, o šymet numatoma pagaminti 140,000 maišų, kas sudarys nemažiau pusės viso suvartojamo cukraus.

Šiuo metu į fabriką kasdien pristatoma po 120 vagonų runkelių. Tačiau runkelių pristatymas bus daug intensyvesnis, nes iki Spalių 15 d. buvo pats smarkiausias runkelių rinkimas. Kadangi cukraus fabrikas negalės *iš karto* suimti visus nuo laukų nuimtus runkelius, tai bus visoj Lietuvoj įsteigti 7 priėmimo punktai įvairiose geležinkelio stotyse, iš kur runkeliai bus gabenami į fabriką pagal pareikalavimą. "D. N."

Kur paaidės Lietuvos gyventojai.

Lietuvos gyventojų kasmet priauga apie 30 tukstančių žmonių, nes gimsta daugiau negu miršta. Šymet per pirmus 8 mėnesius priaugo apie 20 tukstančių gyventojų.

Gyventojų priaugimas verčia galvoti kad ir tautos ukio ištekliai atitinkamai augtų. "L. A."

Aš Pasakysiu Veltui
Kaip Gydyti
Kojų Ligos

Tikrai ištepkit ištinusias gyslas ir skaudamas vietas su Emerald Oil, ir apriškit kojas. Naudokit bandažą 3 colių pločio ir gana ilgą kad geraj apsivyniotų, vyniokit nuo apačios į viršų iki kelio, kaip kraujas teka gyslose. Nebus daugiau trukusių gyslų. Nebus skaudamų atvirų žaizdų. Nebus trukdančio skausmo. Tik pasekit nurodymus ir tikrai pagelbės. Jusų vaistininkas neįaikys jusų pinigų jeigu nepagelbės.

PRIIMK KALĖDINES
"AMERIKOS L
Kas dabar užsirašys "Amerikos Lie
gaus LAIKRAŠTĮ ir DOVANAI $2.4
SIŲ EUROPOS TAUTŲ KARIAVUS
NĖJ KARĖJ su LIETUVOS KARIU
LAPIU, 193 dubultavi puslapiai—pav
134 paveikslai.
Apie tos knygos vertę daug čia ne
sim, kad iš joje aprašytų karišku ba
džių įgysit, daug nežinomų dalykų pat
mas lėšavo virš $2.000.00. Bet norėd
tint, atiduosim ją UŽ DYKĄ.
Tačiau jei kas tos knygos nenorėt
prisiųst tik $1.50 ir Amerikos Lietuvi
metus. O prie to dar duosim KALĖD
LENDORIŲ 1933 METAMS, su LIE
ŠVENTĖMIS. Kalendorius labai gra
VEIKSLU. Pasiskubink t.
AMERIKOS L
14 VERNON STREET

IŠ LIETUVOS

ŠYMET PAGAMINTA 140,000 MAIŠŲ CUKRAUS

Cukraus fabrikui šymet tenka dirbti labai intensyviai. Kiekvieną dieną dabar fabrikas pagamina po 1,200 maišų (maiše 100 klg.) cukraus. Statant fabriką buvo žiurėta kad fabrikas į dieną galėtų pagaminti 600 maišų. Praplėtus fabriką dabar jo normali produkcija turėtų buti po 1000 maišų į dieną, tačiau tenka gaminti po 1200 maišų, nes šymet yra labai daug runkelių. Normaliai dabartinis fabrikas galėtų apdirbti 5,000 ha. runkelių, gi šymet Lietuvoj cukriniais runkeliais apsodinta 5,300 ha. plotas. Be to, pernai ir šymet cukrinių derlius yra rekordinis. Vidutiniškai šymet 1 ha. davė 400 centnerių, o vietomis net iki 700 centnerių. Užtai šymet cukraus gamybos kampanija tęsis ne mažiau 100 dienų.

Pernai cukraus fabrikas pagamino 66,000 maišų cukraus, t. y. vieną ketvirtdalį viso Lietuvoj suvartojamo cukraus, o šymet numatoma pagaminti 140,000 maišų, kas sudarys nemažiau pusės viso suvartojamo cukraus.

Šiuo metu į fabriką kasdien pristatoma po 120 vagonų runkelių. Tačiau runkelių pristatymas bus dar intensyvesnis, nes iki Spalių 15 d. buvo pats smarkiausias runkelių rinkimas. Kadangi cukraus fabrikas negalės iš karto suimti visus nuo laukų nuimtus runkelius, tai bus visoj Lietuvoj įsteigti 7 priėmimo punktai įvairiose geležinkelio stotyse, iš kur runkeliai bus gabenami į fabriką pagal pareikalavimą. "D. N."

Kur paaidės Lietuvos gyventojai.

Lietuvos gyventojų kasmet priauga apie 30 tukstančių žmonių, nes gimsta daugiau negu miršta. Šymet per pirmus 8 mėnesius priaugo apie 20 tukstančių gyventojų.

Gyventojų priaugimas verčia galvoti kad ir tautos ukio ištekliai atitinkamai augtų. "L. A."

Aš Pasakysiu Veltui Kaip Gydyti

Kojų Ligos

Tik tai ištepkit ištinusias gyslas ir skaudamas vietas su Emerald Oil, ir apriškit kojas. Naudokit bandažą 3 colių pločio ir gana ilgą kad gerai apsivyniotų, vyniokit nuo apačios į viršų iki kelio, kaip kraujas teka gyslose. Nebus daugiau trukusių gyslų. Nebus skaudamų atvirų žaizdų. Nebus trukdančio skausmo. Tik pasekit nurodymus ir tikrai pagelbės. Jusų vaistininkas nelaikys jusų pinigų jeigu nepagelbės.

Degtukų Pramonė Lietuvoje

Prieš karą Lietuvoje veikė tik vienas "Etnos" degtukų fabrikas. Po karo įsikurė fabrikai — "Balkan" ir "Uran". 1923 m. buvo įsikuręs "Tilkos" degtukų fabrikas, bet 1927 m. buvo likviduotas 1927-28 m. laikotarpyje pradėjo veikti dar "Elektros" ir "Lietuvos akcinės b-vės" degtukų fabrikai. 1929 m. 5 fabrikuose dirbo 311 darbininkų, 1930 m. 346 darbininkai, o 1931 m. 2 fabrikuose dirbo tik 151 darbininkas.

Anksčiau, kol degtukų monopolis nebuvo atiduotas švedams, degtukų pramoninkai stengdavos degtukų išteklius eksportuoti, o švedai degtukų eksportu mažiau besirupina, nors pagal sutartį švedai kasmet turi eksportuoti po 12 mil. degtukų dėžučių ir po 1000 t. degtukų šiaudelių. "L. U."

Amerikos inžinieriai apžiurėjoj hidroelektros stočia numatomas vietas.

Kaune dar tebevieši Fondation Company inžinieriai, kurie tiria sąlygas hidroelektros stočiai statyti. Jie prieš porą dienų apžiurėjo numatomą vietą ties Jonava ant Neries. Kartu su žemės ukio ministerijos generaliniu sekretorium p. Grigaliunu, inžinieriais Merkiu, Šmilgevičiumi ir Šulcu, šie inžinieriai apžiurėjo numatomą hidroelektros stočiai statyti vietą ties Pažaisliu. Amerikiečiai inžinieriai šią vietą pripažino tinkamiausia.

Turimomis žiniomis Amerikiečiai inžinieriai lankės pas vyriausybės narius, patiekė sąlygas, kuriomis sutiktų pastatyti hidroelektros stotį. Jų pasiulymai tiriami ir laukiama kad netrukus prasidės derybos. Ta bendrovė, kuri siulosi mums pastatyti hidroelektros stotį yra pastačiusi apie 20 tokių stočių P. Amerikoje ir dabar stato Latviams. "L. A."

Numatomas bulvių derlius.

Centralinio statistikos biuro surinktomis žiniomis šymet numatoma vidutiniškai nuo vieno ha gauti 208 centnerius bulvių (pernai buvo 231 centner.). Šymet Lietuvoj numatoma prikasti 36,521,000 centn. Pernai bulvių derlius siekė iš viso 32,200,000 centnerių. Šymet 6.62% bulvių supuvo (pernai supuvo tik 4.4%). "L. A."

Už $3 metuose prąlinksminsi visą kaimą — užrašykit savišiams į Lietuvą "Dirvą".

PRIIMK KALĖDINES DOVANAS NUO "AMERIKOS LIETUVIO"

Kas dabar užsirašys "Amerikos Lietuvį" metams ir prisiųs $2., tas gaus LAIKRAŠTĮ ir DOVANAI $2.40 vertės ISTORIJĄ ŽYMIAUSIŲ EUROPOS TAUTŲ KARIAVUSIŲ SENOVĖJE ir PASAULINĖJ KARĖJ su LIETUVOS KARIUOMENĖS PRIEDU, su ŽEMĖLAPIU, 193 dubultavi puslapiai—pavieniai su priedu, 456 puslapiai, 134 paveikslai.

Apie tos knygos vertę daug čia nekalbėsim, tik trumpai pažymėsim, kad iš joje aprašytų karišku baisinybių daug nepaprastų įspudžių įgysit, daug nežinomų dalykų patirsit. Vien tos knygos padarymas lėšavo virš $2.000.00. Bet norėdami "Amerikos Lietuvį" išplatint, atiduosim ją UŽ DYKĄ.

Tačiau jei kas tos knygos nenorėtų, o norėtų laikraštį — reikia prisiust tik $1.50 ir Amerikos Lietuvis bus siuntinėjamas per ištisus metus. O prie to dar duosim KALĖDINIŲ DOVANŲ SIENINĮ KALENDORIŲ 1933 METAMS, su LIETUVIŠKAIS MĖNESIAIS IR ŠVENTĖMIS. Kalendorius labai gražus, papuoštas BIRUTĖS PAVEIKSLU. Pasiskubinkit.

AMERIKOS LIETUVIS
11 VERNON STREET WORCESTER, MASS.

KANADOS NAUJIENOS

Iš Kanados Padangės

(Tąsa iš pereito num.)

Winnipege. Buvau užėjęs pas P. Joniškį. Galima pasidžiaugti tokiu žmogum. Pas jį tikras Lietuviškas informacijų biuras. Dideliausia knyga prirašyta Lietuvių antrašų ir visos Kanados kur katras dirba ar išvažiavęs, ir mums besikalbant, kokia dvidešimts žmonių apsilankė su visokiais reikalais ir kiekvienam jis širdingiausia patarnauja. Kas nori kur važiuoti darbo ieškoti jis duoda antrašą ir važiuok sau laimės pajieškoti. Katras išvažiuoja, jis paprašo atrašyti laišką ir pranešti kad ir kiti ten galėtų gauti dirbti. Vienu žodžiu, žmogus geros širdies. Dėkingi esame jam visi Lietuviai kad patarnauja svetimam krašte beklaidžiojantiems. Rodos gaila skirtis su tokiu žmogum. Jeigu visi taip broliškai apsieitų tai tarp Lietuvių nebutų nesusipratimų. Bet gaila kad taip nėra, musų broliai vienas kitą šmeižia ne tik žodžiu bet ir per spaudą, ką pasakė ir Jauniškis.

Atsisveikinau su juo kaip su tikru savo tėveliu, palydėjo gatve ir prašė parašyti laišką kaip man seksis kelionė. Maloniai jautiesi persiskyręs su tokiu žmogum.

Nors vargingai bet laimingai pasiekiau Sudbury, Ont. Čia viskas stovi ant vietos, po senovei. Darbų nėra ir skurdas didžiausias.

Draugas papasakojo kad savaitė pirm to iš kasyklų atleido nuo darbo visus raudonukus, ir dabar kiekvieną darbininką tėmija, jeigu tik sužino kad komunistas tai jam darbo nėra.

Pereitą žiemą nors šiaip taip per vargus, bet buvo galima gauti darbą miškuose arba prie valdiškų kelių, bet kaip bus šymet? Miškuose niekur nedirba, o ant kelio moka po $5 į mėnesį, bet ir tai ne visi gali išvažiuoti ant kelių darbų. Ir dėkis, vargše, kur nori. Tai ko sulaukėm aukso šalyje. (Galas) Jurgis.

Nustojo 20 Svarų Riebumo į 4 Savaites

Mrs. Mae West iš St. Louis, Mo., rašo: 'Aš esu 28 metų amžiaus ir svėriau 170 svarų iki panaudojau vieną dėžę Kruschen Salts tik 4 savaitės atgal. Dabar svečiu 150 sv. Taipgi turiu daugiau energijos ir neturiu alkanų jausmų."

Riebus žmonės turėtų gerti šaukštuką Kruschen Salts stikle karšto vandens rytais prieš pusryčius—jos yra SAUGUS, nekenksmingas budas numažinti savo svorį kaip patyrė tukstančiai vyrų ir moterų.

Gaukit bonką Kruschen Salts iš vaistinės bile kur Amerikoje (išteks 4 savaitėms) ir mažai kaštuoja. Jei ta bonka nepertikrins jus kad tai yra SAUGUS ir tikras budas nustoti riebumo—pinigai bus gražinti

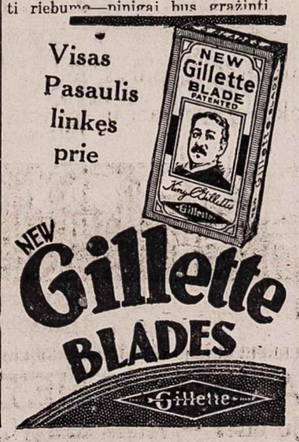

Po Kanadą Darbo Bejieškant

(Tąsa iš pereito num.)

Mano draugas sako, musų "freitas" į Londoną (tokiu vardu miestas Kanadoje) išeis 1 val. nakties. Jau gerokai sutemo. Einu į savo "štabą", ogi žiuriu, pakrantėj ugnių ugnys, išrodo lyg vėžius gaudant, bet ugnys degė ne prie ežero o prie kranto. Dieną nei nepastebėjau kad toj pakrantėj šimtai tokių keliauninkų kaip mes. Klausiu vieno iš musiškių ar ir daugiau čia yra tokių kurie važiuoja. Vienas gi man sako, einam, aš tau aprodysiu tuos "keleivius". Na ir pakrante ėjom netoli mailę ir vis buvo bedarbių, pasidalinusių buriais kaip ir mes, kurina ugnis, ir kiekvienas rengiasi kelionėn. Mano draugas, budamas drąsus, lyg konduktorius kiekvieno burio klausė kur važiuoja, ir paaiškėjo kad kiekvieni važiuoja beveik kitur, kiti važiuoja į Torontą, iš kur mes išvažiavom, ir kiekvienas buris žino kada jų freitas išeis. Kiekvienas buris turi savo sargybinius. Einant atgal suskaičiau devyniolika ugnių paskirose vietose, ir apie kiekvieną buvo po porą desėtkų žmonių. Tą naktį visi apleido Hamiltoną. Buriai buvo visokių tautų: Ukrainų, Lenkų, Čekoslovakų ir kitokių. Lietuvių paskiro burio neteko užeiti.

Vakare, 9 valandą, žiuriu vyrai jau po vieną nešasi per traukinių bėgius, patamse. Tas man priminė 1919-20 metais musų bėgiojimą po Giedraičiais mušiuose su Lenkais, ir man pasidarė graudu.

Apie 10 val. prie burių ateina šeši policijantai su lempomis, ir kuris tik apsirengęs, visur iškrečia, iščiupinėja ar neturi dolarių, o jeigu randa tai atima. Bet šioje kratoje neteko girdėti kad butų radę pas kurį nors dolarį. Taip belaukiant, buriai sumažėjo, nes traukiniai išeidinėjo ir jais kožnas buris kur nors iškeliavo. Jau 12 val. nakties, ir mano bendrakeleiviai rišasi savo puodus prie tarbų ir imasi visus padargus, nes jau greit apleisim šią vietą. Ateina ir musų sargybinis liepdamas rengtis, ateina traukinis. Pasiėmę krepšius laukiame kada atpuškės juodis. Traukiniui atėjus arčiau, mašinistas paleido lėčiau kad galėtume sulipti, matyt buvo geraširdis, kiti to neatjaučia. Mano draugai kaip sparnuočiai užlėkė ant viršaus vagonų, o aš kad ir stengiaus, prie to nepripratęs nesugebėjau, vienas dar mane pakylėjo, ir bematant visi pasijutome ant viršaus vagonų. Juodis sustaugė, mano draugai pradėjo dainuoti ir armonikute groti, o aš isikibęs už vienos geležies laikausi kad nenusirisčiau, nes traukiniui smarkiai einant

Tai kelionė vargšo darbininko, kurs palaikymui savo gyvybės visko turi pernešti.

Per 3 valandas ir 30 min. atsidurėme Londone. Dar tamsu. Išlipome, vėl panašioje pamiškėje apsibuvome, susijieškojom anglių, užsikurėm ugnį, apsišildėme. Pradėjo švisti. Klausiu kiek mes pravažiavom atsakė 79 mailes nuo Hamiltono.

Saulei pakilus, 8 val. ryto dirbtuvės Londone šaukia į darbą darbininkus, na ir mes visi išėjome, be pusryčių, pasiskirstę po 4—5 į burį, darbo jieškoti. Vieni nuėjom į ofisus, kiti į dirbtuvėles, kas kur matydami. Daugel apėjom. Bedarbių visur pulkus sutikome; visi aimanuoja. Kartais papuola kaip kas į ukes dirbti, bet mažai moka, vos kartais net aukštyn pakelia.

Tai kelionė vargšo darbininko, kurs palaikymui savo gyvybės visko turi pernešti.

Per 3 valandas ir 30 min. atsidurėme Londone. Dar tamsu. Išlipome, vėl panašioje pamiškėje apsibuvome, susijieškojom anglių, užsikurėm ugnį, apsišildėme. Pradėjo švisti. Klausiu kiek mes pravažiavom atsakė 79 mailes nuo Hamiltono.

Saulei pakilus, 8 val. ryto dirbtuvės Londone šaukia į darbą darbininkus, na ir mes visi išėjome, be pusryčių, pasiskirstę po 4—5 į burį, darbo jieškoti. Vieni nuėjom į ofisus, kiti į dirbtuvėles, kas kur matydami. Daugel apėjom. Bedarbių visur pulkus sutikome; visi aimanuoja. Kartais papuola kaip kas į ukes dirbti, bet mažai moka, vos kartais net aukštyn pakelia. 10—15 dol. į mėnesį, bet su valgiu sunku dagyventi, labai prastai maitina, na ir turi pamesti.

Pasirodo kad ir Londone nėra vilties gauti darbo nei vienam iš musų. Mes ėjom gatve penki, ir rupi kur čia gavus užvalgyt. Vienas iš musų sako, einam, šioje policijos statyje rasim gerų draugų. Perėję gatvę, visi penki ineinam į policijos stotį, kur mus paklausinėjo, pasakė kur galim gauti valgyt, ir davė raščiuką į vieną restauraną. Nuėjom ir bematant gavom pusėtinus pietus ir pavalgę vėl ėjome jieškoti darbo. Bet visur išgirstame tą patį, kad pilna laukiančių darbo žmonelių. J. K.

(Bus daugiau)

Parsiduoda visose Vaistinėse. Naudokit WELDONA Tablets Reikalaukit DYKAI, pilnai iliustruotos 24 pusl. knygelės, "History of RHEUMATISM", su nurodymais ir aprašymais reumatizmo nerų, į
WELDONA CORPORATION
Desk 7, Atlantic City, N. J.

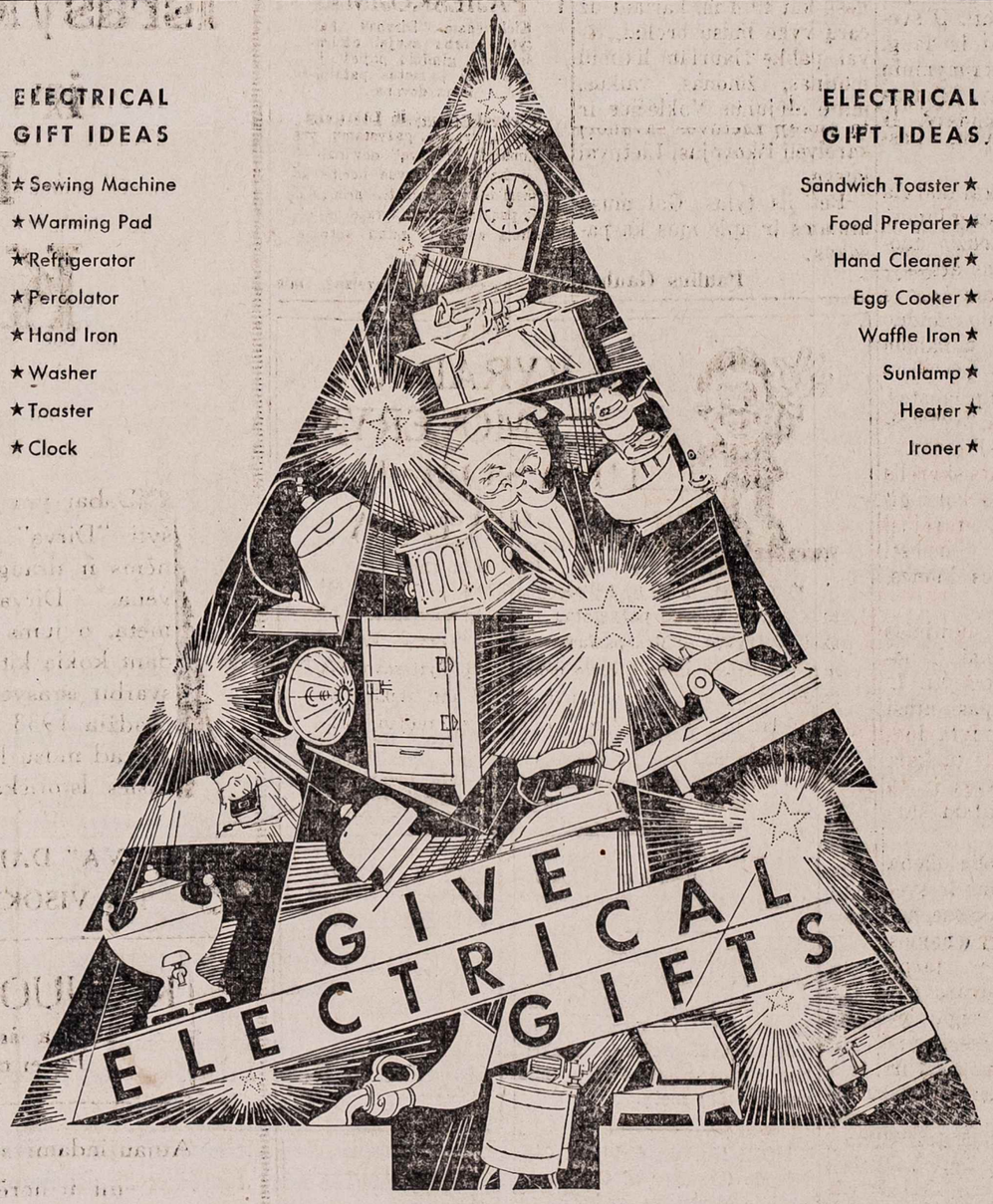

★ Štai yra The Electrical League Kalėdų Eglutė, žerinti dovanomis kokių kiekvieną moterį nori . . . dovanos naudingos, gražios ir ant visados . . . dovanos kurios palengvins jų [illegible] suteiks malonumą . . . dovanos kurios parankios ir saugios, sveikos ir [illegible] Kaledos bus Elektriškų Dovanų Kalėdos . . . Taigi mes užkviečiame pamatyti visus [illegible] kas Dovanas kurios yra išstatytos Electrical League Exhibit.

THE ELECTRICAL LEAGUE
18TH FLOOR • BUILDERS EXCHANGE BUILDING • PROSPECT NEAR ONTARIO
OPEN DAILY 9 TO 5 • ADMISSION FREE • NOTHING FOR SALE

KAS GIRDĖT CLEVELANDE-APIELINKĖSE

"DIRVA", 6820 Superior Ave.—ENdicott 4486—Atdara vakarais

TRUMPOS ŽINELĖS

Tukstančiai automobilių savininkų jau išsiėmė savo automobiliams leidimus del 1933 metų. Policijos viršininkas sako kad griežtai bus uždrausta važinėti senais leidimais po 31 d. Gruodžio. Taigi patartina pasirupinti leidimus kad per naujus metus nereikėtų namie sėdėti.

DUONOS išvežiotojas Michael Kennedy tapo užpultas plėšikų ties 1742 Allandale road ir atimta iš jo $40. Plėšikai jį apvogę pabėgo.

MIRĖ William Metcalfe, kuris buvo žinomas ir daugelio Lietuvių. Jis buvo neregis, bet gabus vargoninkas, jis grodavo vargonais miesto auditorijoj ir teatruose, taipgi iš radio stoties WTAM.

CLEVELANDIETIS - Senatorius Robert P. Bulkley sako kad alus 4 nuoš. alkoholio nėra perstiprus ir jis kovos senate kad alų nebutų nutarta pavelyti silpnesnį negu 4 nuoš.

DR. V. KUDIRKOS Draugijos susirinkime keistai atrodė kada musų kairieji pradėjo duoti "naujus sumanymus" del gerovės draugijos. Mat, jie nori gerai gyvuojančią draugiją numarinti, o mirusias arba mirštančias atgaivinti. Pradėjo piršti kad musų geriau gyvuojanti draugija dėtųsi prie kitų. Tai tau ir kareiviai, gero velijanti draugijai. Tautiečiai turėtų apsižiurėti ir buti atsargiais su jų piršlybomis.

SEKMADIENĮ turėjau progos aplankyti State Farmą, kur randasi visokių ligonių ir pamišėlių, žodžiu sakant nustojusių sveikatos ir proto. Farmos užvaizda aprodė keletą skyrių ir kaip ligoniai užlaikomi. Kalbėjau ir su daktaru ir jis pasakojo apie apgailėtiną tokių žmonių padėtį. Tikrai yra gaila žmonių kuriems prisieina ten savo dienas leisti. Patyriau kad ten yra ir keletas Lietuvių. Patarčiau tiems kurie turite ten giminių arba pažystamų aplankykit juos, tuomi suteiksit jiems nepaprastą džiaugsmą.

MIESTO Majoras Ray T. Miller sako kad kitą pavasarį jis sujieškos kiek tik tuščios žemės aplink Clevelandą yra ir duos bedarbiams pasisodinti daržovių kad nereiktų pirkti. Tas gal ir geras dalykas, bet ką tie bedarbiai turi daryti šią žiemą, ar jie gali laukti kol kitą vasarą kopustai išaugs?

GAL ne visiems dar žinoma kad naujas Lorain-Carnegie tiltas jau atidarytas susisiekimui rytinio miesto su vakariniu. Tukstančiai žmonių automobiliais važiuoja ne vien su reikalu bet pamatyti naują didelį tiltą. Jonas Jarus.

LAKUNAI Kapt. Darius ir S. Girėnas pravažiavo iš Chicagos į rytines valstijas. Pirmadienio vakare apsilankė "Dirvos" redakcijoje, pasimatė su Aviacijos komiteto pirmininku Jonu Jaru, pas Karpavičius pernakvoję antradienį iškeliavo į Mahanoy City Pa. Važiuoja į Maryland, kur randasi jų lėktuvo fabrikas, tartis lėktuvo atnaujinimo reikalais ir tikrai pasiryžę kitą pavasarį skristi be sustojimo iš New Yorko į Kauną.

K. STONIS
Didžiausia ir Gražiausia
LIETUVIŠKA VALGYKLA
6824 Superior Ave.
Taipgi užlaikau savą mėsinyčią
1310 Russell Road

RADIO PROGRAMAS

Šį sekmadienį, 9 val. ryto, iš stoties WJAY, bus girdimi sekanti Lietuviai artistai
P. Raponkos orkestras
Adelaide Miliauskiutė ir Antanas Zdanis — duetas.

APSKRITIES Šerifas John M. Sulzmann prašalintas. Šerifas Sulzmann rastas kaltu už pavelijimą gembleryščių ir teismas išsprendė kad jis turi buti prašalintas iš vietos. Taigi visiems Lietuviams gerai pažystamas Sulzmann apleido savo vietą, kurią užėmė jo pagelbininkas Alber.

Bet Sulzmann vėl sugryš į šerifo vietą Sausio 2 d., kadangi jis laimėjo rinkimuose Lapkričio 8 d. Naujai užėmęs šerifo vietą Sulzmann bus atsargesnis ir turės išmokti nebuti tokios "geros širdies".

GUBERNATORIUS WHITE paskyrė komisiją kuri pradės jieškoti budų kaip išgelbėti namų ir farmų savininkus nuo praradimo savo namų jeigu jie neišmokėti, o žmonės neturi pinigų toliau bankams mokėti.

Darbas yra labai sunkus ir reiks daug ko naujo išgalvoti, reiks duoti bankams kokius nors pasiulymus ar užtikrinimus, kad jie nereikalautų nuo namų savininkų paskolos ir neatimtų namų.

AUTOMOBILIŲ PARODA

Clevelando 1933 metų automobilių paroda bus nuo Sausio 14 iki 21 d.

Paroda prasidės dviem savaitėm anksčiau negu budavo kitais metais.

Taipgi skelbiama kad paroda bus laikoma kitoje vietoje. Nauja vieta randasi ant Euclid Ave. ir E. 13 St., buvusioj Higbee krautuvėj. Apskaitliuojama kad ši nauja vieta daug geriau patiks negu miesto auditorija, kur automobilių parodos buvo laikoma per dešimts metų.

MIESTO mokyklų mokytojos pareiškė kad jos priešinsis tolimesniam algų mažinimui. Jos pataria mokyklų tarybai mažinti kitus kaštus, o ne mokytojų algas.

JUGOSLAVAI pereitą sekmadienį atidarė savo Kulturinį Darželį Rockefeller parke. Tą darė sąryšyje su sukaktuvėmis 14 metų nepriklausomybės.

Dalyvavo Jugoslavijos ministeris Dr. L. Pitamic iš Washingtono.

Lietuviams buvo galima atidaryti savo Darželį sąryšyje su Vytauto 500 metų mirties sukaktuvėms, bet tuli asmenys tai sutrukdė ir taip darbas užsivilko tolyn. Dabar laukiama atsiunčiant Dr. Basanavičiaus biusto iš Kauno, kuris, kiek žinoma, jau yra baigtas daryti.

APSKRITYS bėdoje. Cuyahoga apskrities valdyba turi neišmokėtų bilų $162,615, tuo gi tarpu pinigų numato gauti apie $80,000. Nekurios apskrities skolos užsitęsė jau nuo pradžios šių metų.

NORI išgelbėt dirbtuvę. Clevelando Chamber of Commerce pradėjo darbuotis kad United States Steel Corp. dirbtuvė iš Newburgo nebutų iškelta į Lorain, ką nori padaryti kompanijos vyriausybė. Tukstančiai darbininkų joje dirbdavo.

Sakoma kad penki metai atgal ta korporacija buvo nutarus skirti $20,000,000 gerinimui tų dirbtuvių Clevelande. Bet plieno gamybai sumažėjus, išleidus $3,000,000 nutarė daugiau toj dirbtuvėj pataisymų nedaryti, o užsakymus perduoti į Lorain dirbtuves.

TARIASI apie tęsimą radio programų. Clevelando Lietuviai biznieriai tariasi apie tęsimą Lietuviškų radio programų ir jeigu galima bus, pailginimą.

Pereitą sekmadienį atsibuvo susirinkimas Vaizbos Buto narių, kuriame tarp kitko apkalbėta ir radio programų reikalas. Žada prisidėti daugiau biznierių.

Šį sekmadienį, Gruodžio 11 d., įvyks kitas susirinkimas aptarimui galutinų planų. Biznieriai gaus pakvietimus. Kurie nori prisidėti, gali.

Taipgi biznieriai kviečiami tapti nariais Lietuvių Vazbos Buto. Numažinta įstojimas pusiau.

MIRĖ. Gruodžio 6 d. mirė Algirdas Skodis, 17 m. amžiaus, sunus Onos ir Adolfo Skodžių, nuo 5357 Standard ave. Pašarvotas dėdės namuose, 1414 E. 65th st. Laidotuvės bus šeštadienį 9 val. ryto iš Šv. Jurgio bažnyčios. Prie palaidojimo pasitarnauja graborė Adelė Jakubauskienė.

Liko nuliudę tėvai ir brolis Vincas ir sesuo Darata.

MIRĖ. Gruodžio 5 d. mirė Kastancija Červinskienė, 50 m. amžiaus, žmona Kazimiero, nuo 1000 E. 77 St. Buvo narė Amžino Ražančiaus Dr-stės, Tretininkių, ir SLRKA. kuopos. Pašarvota namuose iki 12 val. ketvirtadienio naktį, paskui bus išvežta laidoti į Shamokin, Pa. Laidotuvės bus šeštadienį.

Prie laidotuvių pasitarnauja graborė Adelė Jakubauskienė.

SLA. 136 KP. išrinko sekančią valdybą 1933 metams:
Pirm. — S. Čerauka,
Vice-pirm. — J. Zalionis
Ižd. — J. Levanavičius
Iždo glob. V. Stasiunas ir J. Maziliauskas.
Nut. rašt. — J. Levanavičius.
Fin. rašt. — A. Gedgaudas, 1359 E. 65 St.
Organizatorius — S. Čerauka
Daktaras — Dr. J. Kamesis.

DR. V. KUDIRKOS Draugijos valdyba 1933 metams išrinkta Gruodžio 2 d. iš sekančių narių:
Pirm. — Jonas Jarus,
Pagelb. — V. Debesis,
Fin. rašt. — A. M. Praškevičius,
Užrašų rašt. — Iz. Samas,
Ižd. — J. Vilčinskas.
Darinkta ir šiaip reikalingos komisijos.

"Dirvos" Redakcija priima ir talpina pranešimus apie vietinį Lietuvių judėjimą, nemokamai. Pranešimai turi buti parašyti trumpi ir tik apie patį dalyką.

SLA. 14 KUOPOS valdyba. Susirinkime Gruodžio 7 d. S. L. A. 14-tos kuopos valdyba 1933 metams išrinkta sekanti:
Pirm. — F. Baranauskas,
Pagelb. — F. J. Žuris,
Fin. Sekr. — J. G. Polteris
Užr. Rašt. — J. Verbela,
Ižd. — Jonas Jarus,
Organizatoriai: Polteris ir A. Čiutelė.
Finansų sekretoriaus antrašas: 1229 E. 74 Street.

Kalbinkit savo draugus skaityti "Dirvą" — joje telpa daugiausia gražių skaitymų.

FISHER BODY automobiliams viršų išdirbystė pradėjo daugiau dirbti. Gavo naujų užsakymų.

Kelios automobilių reikmenų išdirbystės gavo užsakymų pagaminti vietos ir kitų miestų automobilių išdirbystėms įvairių reikmenų.

Bendrai Clevelande per Lapkričio mėnesį darbai pakilo 20 nuošimčių.

SUERZINTI NERVAI

Kada labai nervuojatės . . . kada vaikų ergelis erzina jus . . . kada viskas ką tik darot reiškia jums nuovargį . . . kuomet apima nusiminimas . . . bandykit panaudoti Lydia E. Pinkham's Vegetable Compound. 98 iš 100 moterų sako kad joms pagelbėjo.

Šis vaistas duos jums ekstra energijos kurios truksta. Gyvenimas išrodys vertu gyventi.

Nekentėkit nei vienos dienos daugiau kada šis vaistas gali jums suteikti pagalbą. Nusipirkit bonką iš savo vaistininko šiandien.

Lydia E. Pinkham's VEGETABLE COMPOUND

GLOBUS

Kiekvienas vyras sutvertas buti laimingu ir jieško sau smagumo. Dauguma žmonių randa laimę apsivedime. Apsivedimas yra didžiausia laimė. Kožnas žmogus yra laimingas kuris turi gerų draugų, o geriausias draugas yra vyras arba žmon. Mes turime didžiausį surašą ypatų kurios nori rasti sau tinkamą gyvenimo drauga. Daugelis yra turtingos ir yra dori ir tinkami žmonės. Visos informacijos užlaikomos paslaptyje. Kam laukti? Apsivesk ir gyvenk laimingai. Rašyk tuojau dykai informacijų. Pridėk 5c stampą atsakymui. (2)

"GLOBUS"
Dept. 54-B
382 Bathurst Street
Toronto, Ont. Canada.

Ofiso Telefonai MAin 1773 — Namų KEnmore 4740W
P. J. KERŠIS
1414 Standard Bank Bldg.
Baigęs teisių mokslą Cumberland Universitete ir darbuojas su Teisių ofisu advokatų Collister, Stevens ir Kurzenberger
Su visais teisių reikalais Lietuviai, Slavai, Lenkai ir Rusai kreipkitės prie musų.

ROSEDALE Dry Cleaning Co.
C. F. PETRAITIS, Prop.
6702 Superior Ave.,

SILVER'S FLORAL SHOPPE
Tel. ENd. 4932 — 1308 E. 68th Street
GĖLĖS VISOKIEMS REIKALAMS
Randasi Lietuvių Banko Name.
Specialis Išpardavimas visų
Kalėdinių Gėlių Puoduose, taipgi skintų Gėlių ir Vainikų

Padarykit Šias Kalėdas Praktiškomis
DUOKIT DOVANAS
kurios bus naudingos ir praktiškos
Vyrų ir Jaunų Vaikinų Vilnoniai Overkotai $10 Mėlyni, Pilki, Margi
SIUTAI už prieinamą $12 kainą, didelis pasirinkimas materijų ir marginių.
VAIKAMS Siutai, Overkotai Sveteriai, Kelinės, Marškiniai Pirštinės ir kt.
THE KRAMER & REICH CO.
(Virš 30 metų toje pačioje vietoje)
7002-04 Superior Avenue — Kampas Giddings Rd.

Elektriškos Dovanos Kalėdoms Tinkamiausios

Elektriški daiktai bus geriausi dovanoms Kalėdoms ir jie geriausia patiks.
1. Elektriškos dovanos yra gražios ir naudingos.
2. Jos ilgai laiko ir yra atmintis per eiles metų.
3. Daugelis elektriškų dovanų sutaupo darbą ir ypatingai tinkami žmonoms ir motinoms.
4. Yra daugybė atsakančių padargų pasirinkimui ir galima rasti tinkamą dalyką kiekvienam šeimos nariui.
Tarp dovanų moterims yra daug dalykų kurie bus šymet labai populiariški.
Yra dovanų vaikams ir vyrams.
Aštuonioliktame aukšte Builders Exchange Bldg. randasi Elektriškos Lygos Paroda, kur yra paskiausių išradimų elektriškų dalykų, iš kurių galit pasirinkti sau tinkamas dovanas, o pirkti galit kur norit. Ten nieko nesiuloma parduoti.
Atdara nuo 9 iki 5 po pietų.

IŠSINUOMOJA
5 kambariai, su maudyne, viršuje; nuoma tik $15 į mėnesį. Randasi 6706 Zoeter ave., tarpe Lexington ir Wade Park ave.

J. J. LAZICKAS
JEWELER — RADIOS
6407 Superior Ave.
Prie E. 66th Street
—ENdicott 4638—

PAJIEŠKAU draugo apsivedimui. Aš esu jauna moteris, 28 metų, ir gražiu. Turiu vieną dukterį. Gerai uždirbu ir turiu banke pinigų. Myliu ramų gyvenimą, kalbu Lietuviškai ir Angliškai. Pageidaujama tik rimta jaunyvi vyrai, ir tik tokiems duosiu atsakymą. Rašykit tik laišku. Anna Urmon
10542 Glenville Av. Cleveland, O.

B. A. BRAZIS
5905 White Ave.
Popieriuotojas ir Maliavotojas
Taipgi atnaujinu senas grindis. Nuimu nuo sienų senas popieras su vėliausios mados įrankiais greitai ir gerai. Neišduokit darbo kitiems be mano šiometinio apkainavimo. Darbą darom ant išmokėjimo — duokit išpopieriuot dabar, o mokėsit vėliau.
Tel. HEnderson 2136

KAIP TAPTI SUV. VALSTIJŲ PILIEČIU
Naudinga knygelė pasimokinimui apie Suv. Valstijų valdžią, su visomis informacijomis ir klausimais ir atsakymais Lietuviškoje ir Angliškoje kalboj.
25 centai.
Reikalaukit "Dirvoje"

LIETUVIŠKO RADIO PROGRAMO RĖMĖJAI
"DIRVA"
LAIVAKORTĖS ir tt. — 6820 Superior Ave.
CHAS. STONIS RESTAURANT
RESTAURANTAS — 6824 Superior Ave.
JONAS BRAZAUSKAS
GROSERNĖ — 1248 East 79th Street
MRS. A. E. JAKUBS
Laidotuvių Direktorė — 6621 Edna Avenue
P. P. MULIOLIS
REAL ESTATE & INSURANCE — 6606 Superior Ave.
ST. CLAIR BAKERY — Chas. O'Bell, sav.
DUONKEPYKLA — 1404 East 66 St.
DR. S. T. THOMAS-TAMOŠAITIS
DENTISTAS — 1304 East 68th Street
JUOZAS ŠEŠTOKAS
GROSERNĖ — 1364 E. 68th St.
JUOZAS BLAŠKEVIČIUS
GROSERNĖ IR BUBERNĖ — 1168 E. 77 St.
PROKUPŲ KRAUTUVĖ
GROSERNĖ IR BUČERNĖ — 1023 Ansel Road
BEN RAKAUSKAS
RADIO ir GRAFOFONAI — 1340 Russell Road
NIKODEMAS A. WILKELIS
Laisnuotas Laidotuvių Direktorius — 6522 Superior Ave.
LIETUVIAI, REMKITE ŠIUOS BIZNIERIUS! JIE PASIAUKAUJA JUSŲ LABUI ŠIAIS SUNKIAIS LAIKAIS

REIKALAIS VISOKIOS APDRAUDOS
Mes esam pasirengę suteikti visiems pilnas musų patirtas Informacijas ir praktiškus patarimus reikale bile Apdraudos (Insurance) visai dykai. Todel pirmiau šaukit mus negu ugniagesius (firemonus).
Vienatinė Vietinė Pastovi Lietuvių Real Estate ir Apdraudos Agentura.
P. P. MULIOLIS
6606 SUPERIOR AVE. — HEnderson 6729

MRS. A. JAKUBS
(A. JAKUBAUSKIENĖ)
Lithuanian Funeral Home
Visiems Lietuviams norintiems naudoti musų kambarius leidžiame dykai.
Lietuviai kreipdamiesi reikale prie manęs apturėsit teisingą patarnavimą: mandagus, simpatiškas, greitas ir geresnis patarnavimas už kitų. Vežimai ligonių pervežimui į ir iš ligonbučių. Kainos sąžiningos. Žemiausia kaina laidotuvėms, visos lėšos $150 ir aukštyn be apribojimo. Reikale telefonuokit.
6621 Edna Avenue — ENdicott 1763

NIKODEMAS A. WILKELIS
(Neverauskas)
Licensed Funeral Director
Visiems gerai žinomas jaunas Lietuvis atidarė savo moderišką laidotuvių vietą
WILKELIS FUNERAL HOME
6522 Superior Avenue
NORINTIEMS KAMBARIUS DUODAME VELTUI.
Palaidojimo kaštai priklauso nuo šeimos išgalės ir noro. Vienok musų patarnavimas, užjauta, simpatija ir prielakumas yra visiems lygus, be tsižvelgimo į kaštus.
Patarnavimas greitas, aukščiausios rušies ir visais atžvilgiais moderiškas.
HEnderson 9292

Sutaupysit 20 iki 40%
ant Radio ir Muzikalių Instr.
Aukštos rušies muzikos mokykla.
50c privatinės lekcijos.
HOEDL'S MUSIC HOUSE
7412 St. Clair Ave.

Itališki Akordionai

Visokių rušių ir rankų darbo, už pigiausias kainas. Patenkinimą garantuojam. Mes taipgi taisom. Seni imami mainais.
ITALIAN ACCORDION CO.
1014 Blue Island Ave. Dept. F44
Chicago, Ill.

IŠSINUOMOJA
Kas norit kraustytis į kitas vietas gyventi, mes turime kambarių išnuomavimui. Kas norėtų ant šių gatvių: Lawnview Ave., E. 71 St., arba Alhambra Rd., kreipkitės tuoj.
Norėdami plačiau atsižinosi malonėkit ateiti į
THE LITHUANIAN SAVINGS & LOAN ASS'N.
6712 Superior Ave.

IŠSINUOMOJA
Arti Lietuvių salės, ant Russell rd., kambariai su garo šiluma, $20 į mėnesį.
Ant Superior ave. arti Lietuvių salės 6 kambariai, garo šiluma, tik $35 į mėnesį. Kreipkitės
"DIRVOS" ADMIN.

PARSIDUODA krautuvės rakandai: du show cases, wall case, 3 stalukai, 12 kedžių, cash register ir visi kiti maži dalykai tinkami saldainių krautuvei. Taipgi 1932 Willys Knight coupe, tik 3 mėn. naudotas, 4,000 mailių įvažiuotas, free wheeling, su šildytoju, mokėjau $1100, parduosiu pigiai. Kreipkitės pas
Paul J. Vasiliauskas
1466 E. 66 St. — ENdicott 0677

IŠSINUOMUOJA
8917 Wade Park ave ir 1464 E. 90 St., 4—5 kambarių suites, garo šiluma, $22 už 4 kamb., $27 už 5 kamb. Taipgi krautuvės nuo $25 iki $60. Savininkas C. Yochus, 1466 E. 90 Street.

"MUSŲ VILNIUS"

Nėra Lietuvoje kito tokio žurnalo kuris eitų kas 10 dienų gražaus didelio formato 24 puslapių. Yra tik vienas žurnalas, 'MUS& VILNIUS'.

'MUSŲ VILNIUS' gina Vilniaus reikalus, rašo kuoplačiausia Vilniaus vadavimo reikalais, deda daug gražių iliustracijų iš Pavergtos ir Laisvos Lietuvos. Jis atsidėjęs seka Amerikos ir kitų kraštų Lietuvių gyvenimą.

'MUSŲ VILNIUS' punktualus — jis pasirodo kiekvieną 10, 20 ir 30 dieną kiekvieno mėnesio.

'MUSŲ VILNIUJE' bendradarbiauja žymus publicistai, rašytojai kaip Prof. M. Biržiška, V. Bičiunas, Petras Babickas, K. Berulis, J. A. Herbačiauskas, Liudas Gira, Liudas Dovydėnas, K. Inčiura, Lazdynų Pelėda-Lastauskienė, Vygandas-Dr. J. Purickis, Petras Ruseckas, Matas Šalčius, Dr. Rutenbergas, Kan. J. Tumas-Vaižgantas, J. Ziminskas, M. Aldonis, Prof. J. Žemaitis ir visa eilė okupuotos Lietuvos rašytojų. Redaguoja V. Uždavinys.

'MUSŲ VILNIUS' žengia tvirtais žingsniais į penktus metus. Jame rasite gražiausios medegos, gražiausių straipsnių, gražiausių iliustracijų, visiems artimų minčių.

metams kainuoja 7 litai. Užsieniuose 20 litų ($2.00).

'MUSŲ VILNIUS' pigus žurnalas:

Vieną numerį gausite nemokamai susipažinti. Rašykite šiuo adresu:

'MUSŲ VILNIUS'
Kaunas, Daukanto g. 3. Lithuania.

ĮGALIOJIMAI
reikalingi Lietuvoje pirkimui, pardavimui, valdymui žemių ir kitokio turto.
K. S. Karpavičius
Registruotas Lietuvos Konsulate Notaras.
Rašykit laiškais arba atsilankykit ypatiškai.
"DIRVA"
6820 Superior Ave.
Cleveland, Ohio.

PROBAK
geriausios skustuvams

PROBAK BLADES

"DIRVA" LITHUANI
(THE FIR
The only Lithuanian Ne
Published Weekly at Cl
Ohio Lithuanian Pu
Yearly Subscriptio
In the United States.....
Canada and Mexico.....
Lithuania and other count
Advertising rates on a
"DIRVA
6820 Superior Ave.

No. 51

Valdž del

DARBA
IR DARBININKŲ ŽINI

Daug paėmė dirbti. roit, Mich. — Automob išdirbystės paėmė tuks čius darbininkų atgal ne Detroite bet ir Toledo kituose miestuose kur automobiliai dirbami.

Daugelyje dirbtuvių imta darbininkų dvigul negu pirmiau dirbo, ir v skubina paruošti 1933 m delius pardavimui.

Nekuriose automobilių i dirbystėse darbininkų ėm mas į darbą tęsis iki Sausi 1 dienai.

Užmušta 13 darbininkų Madrid, N. M. — Kasykl je netoli čia ištiko sprogi mas, kur užmušta 13 dar bininkų. Jie dirbo 5,000 pė du gilumoje.

Youngstown, O. — Nekur ies geležies ir plieno dirb tuvės pradėjo darbus kele toj skyrių kurie iki šiol sto vėjo.

Hocking, O. — Vėl atsi naujino streikas ir 300 an gliakasių pametė darbus iš priežasties kad kasyklų sa vininkai atsisako pripažin ti darbininkų komitetus.

Darbininkai sako kad ka syklos daro visokius špo sus, už daug iškastos ang lies nemoka sakydami kad tai tik akmuo, ne anglis.

Gelžkeliečiai turi pasita rimą Chicagoje su gelžkelių kompanijų atstovais apie naujas algas. Sausio 31 d. baigiasi sutartis su kompa nijomis ir gelžkelių tarnau tojai atsisako toliau dirbti už numažintą mokestį jeigu kompanijos norės kad nu mažinimas užsitęstų neap ribotam laikui.

Už 6 valandų darbo dieną. Washington. — Tarpvalsti jinė komercijos komisija 13 d. Gruodžio raportavo Kon gresui kad šešių valandų darbo diena gelžkelių tar nautojams yra galima reko menduoti ir del to gelžke liai nepaneš nuostolių. A pie 350,000 daugiau darbi ninkų gautų darbo norma liu laiku.

Streikas atidėta. Airijos gelžkelio darbininkai buvo bekalbą streikuoti, bet pa siarus streikas atidėta sa vaitei laiko. Tarybos tę siamos toliau užbaigimui nesusipratimų ramiu keliu.