"DIRVA" LITHUANIAN WEEKLY
(THE FIELD)
The only Lithuanian Newspaper in Ohio Published Weekly at Cleveland by the
Ohio Lithuanian Publishing Co.
Yearly Subscription Rate:
In the United States..... $2.00
Canada and Mexico..... 2.50
Lithuania and other countries..... 3.00
Advertising rates on application.
"DIRVA"
6820 Superior Ave. Cleveland, O.

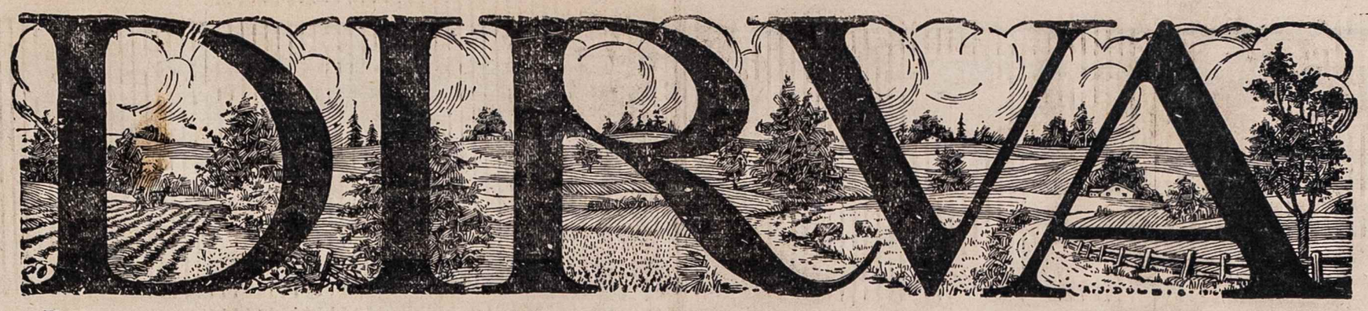

"DIRVA" SAVAITINIS LAIKRAŠTIS
Leidžia kas savaitė Clevelande, Ohio
Ohio Lietuvių Spaudos Bendrija
Metinė Prenumerata:
Suvienytose Valstijose..... $2.00
Kanadoje ir Meksikoje..... 2.50
Lietuvoje ir kitur..... 3.00
Prenumerata skaitosi nuo dienos užsirašymo, ne nuo Naujų Metų, ir mokasi iškalno.
Apęarsinimu kainu klauskit laišku.
"DIRVA"
6820 Superior Ave. Cleveland. O.

Entered as Second-Class matter December 6th, 1915, at the Post Office of Cleveland, Ohio, under the Act of March 3rd, 1879

No. 6 CLEVELAND, OHIO PENKTADIENIS, VASARIO-FEB. 10, 1933 KAINA 5c. Vol. XVIII (18-ti Metai)

Chicagą ir Ameriką Užklupo šaltis

DARBAI
IR DARBININKŲ ŽINIOS

STREIKAI DETROITE

Detroit, Mich. — Briggs automobilių viršų išdirbystėje streikas tęsiasi. Vasario 7 d. prie dirbtuvės įvyko darbininkų susirėmimas su streiklaužiais. Streiklaužiai buvo užpulti išeinant iš dirbtuvės kur jie dirbo per penkias dienas neišeidami.

Sustreikavo Hudson - Essex automobilių išdirbystės 3,000 darbininkų, delei kurių 6,000 kitų darbininkų turėjo sustoti dirbę. Streikeriai reikalauja 20 nuoš. algos daugiau ir didesnio užmokesčio už viršlaikį.

Fordo automobilių darbuose nekurie skyriai pradėjo veikti po 10 dienų stovėjimo del Briggs kompanijos streiko.

Youngstown, O. — Plieno darbai visoje šalyje laikosi aukštesniame laipsnyje negu buvo iki šiolei.

Pirmiau Amerikoje plieno buvo pagaminama nuo 1,000 iki 1,100 tonų per metus ant kiekvieno gyventojo. Dabar pagaminama tik po 242 tonu. Dabartiniu laikų produkcija kyla ir sako kad tuoj bus plieno pagaminama po 249 tonus.

Tikima kad kitą mėnesį pileno darbai pakils dar daugiau.

Du užmušta. Providence, R. I. — Vasario 3 d. U. S. Rubber Co. dirbtuvėj ištikus sprogimui du darbininkai užmušta ir keli kiti sužeista. Sprogimas ištiko užsidegus naftai.

25.000 angliakasių streikuoja. Asturias distrikte, Ispanijoje, sustreikavo 25 tukstančiai angliakasių.

10 užmušta. Paryžius. — Billanocurte, automobilių išdirbystėje, ištikus sprogimui Vasario 6 d. užmušta 10 darbininkų ir beveik 100 kitų sužeista.

Penki užmušta. Netoli Elizabeth, Louisiana valstijoje, medžių kirtimo punkte, vežant rąstus užmušta penki darbininkai kuomet traukinis pasiliuosavo kalne ir užlėkė ant kito paskui važiavusio.

Šeši užmušta. Hokkaido, Japonija. — Ištikus sprogimui angliakasykloj, užmušmušta šiši darbininkai, 13 kitų sužeista.

Belfast, Airija. — Išėjo į streiką 500 autobusų važinėtojų, prisidėdami prie 6,000 gelžkelių darbininkų, kurie streikuoja protestuodami prieš sumanymą numažinti algas. Šiaurinėje Airijoje gelžkeliai sulaikyti iš priežasties streiko.

SULAIKYTA JUDĖJIMAS IR UŽDARYTA MOKYKLOS

Chicago, Vasario 7 d. — Iš tolimos šiaurės, iš Alaskos, skersai Kanadą, atšlavė smarkus šaltis ir sniego pugos ir pirmiausia užgulė Montana, Minnesota, Wisconsin ir Illinois valstijas. Tolyn į pietus eidamas, šaltis pasiekė Arkansas, New Meksiko ir Texas, kur paprastai šalčiai buna maži.

Chicagą užklupo po šilto buvusio oro. Prisnigo iki pėdos gylio ir sutrukdė visą judėjimą. Audra užsitęsė ilgiau ir prisiėjo uždaryti mokyklas. Apie 500,000 mokinių negalėjo lankyti klesų. Mieste daugybė žmonių liko viešbučiuose nakvoti, nes negalėjo išvažiuoti į savo gyvenamas dalis užmiesčiuose.

Miesto valdyba pastatė 1,500 bedarbių valyti gatvėse sniegą, bet tai yra tik lašas kibire, nes apvalymui sniego reikia daugiau desėtko tukstančių darbininkų. Miestas neturėdamas pinigų negali daugiau samdyti.

Kitose aplinkinėse valstijose ir miestuose negalėjo judėti traukiniai ir tramvajai. Visi lėktuvai kurie vežiojo paštą ir pasažierius, turėjo nusileisti.

Moran, Wyoming, šaltis pasiekė 46 laipsnius žemiau zero; kitose srityse aplinkinėse valstijose buvo pasiekęs iki 40 ir apie tiek.

Vasario 8 d. dalis pugos ir šalčio pasiekė Clevelandą ir Ohio miestus.

LENKAI SMARKIAI DAUGINASI

Lenkai turbut rengiasi užkariaut savo kaimyniškas šalis ir auginasi savo armiją. 1932 metais Lenkijoje gimė virš 500,000 kudikių — daugiau negu kurioje kitoje Europos šalyje iš kur galima buvo gauti žinias.

PIENO UKININKAI STREIKUOJA

Iowa ir South Dakota valstijose ukininkai pradėjo streikuoti prieš pieno pigumą ir atsisako vežti pieną į miestus. Nekurie ukininkai to nesilaiko, taigi streikuojantieji smarkiai kovoja prieš vežančiuosius ir prieina prie susirėmimų. Vasario 3 d. keturi ukininkai tapo peršauti, vienas iš jų mirė.

Mirė Aponyi. Genevoje, Šveicarijoj, mirė Vengrijos žymus diplomatas grafas Aponyi. Jis buvo Tautų Sąjungoj atstovu nuo jos susitvėrimo. Buvo 86 m. amž.

HITLER ĮVEDĖ CENZURĄ SPAUDAI

Berlinas. — Naujas Vokietijos kancleris, fašistų vadas Hitler įvedė cenzurą laikraščiams kurie yra radikališki ir prieštarauja visuotinai gerovei. Trims dienoms buvo sulaikęs komunistų organo išleidimą. Jei dar kurstys komunistus, žada tą laikraštį visai uždaryt.

Hitler pareiškė komunistams ir socialistams jog sugrąžins mirties bausmę ir ilgą kalėjimą politiškiams kaliniams, jeigu tie neprisilaikys tvarkos.

JAPONIJI BIJO KAD NEPRIPAŽINTŲ RUSIJOS

Tokio. — Japonija žinodama kad naujai išrinktas Amerikos Prezidentas Roosevelt nors neoficialiai pritaria Rusijos pripažinimui. Jeigu jis taip padarytų, Japonija tą palaikytų labai nesmagiu jai dalyku.

KAIZERIS NENORI VAŽIUOT VOKIETIJON

Doorn, Holandija. — Buvęs kaizeris Vilhelmas nesutinka apsilankyti Vokietijoje nors ir butų kviestas. Kaipo svečias jis nemano važiuoti į šalį kurią pirmiau valdė, nors ir butų priimtas. Tik tada gryžtų jeigu butų kviestas užimti sostą.

RUMANAI KELIA RIAUŠES PRIES AMERIKONUS DARBDAVIUS

Bucharestas. — Ploesti srityje, kur randasi Amerikos savininkų aliejaus išdirbystė, kurios darbininkai pradėjo kelti riaušes ir reikalauti trumpesnių darbo valandų ir darbo. Pasiųsta kariumenė saugoti kompanijos nuosavybę.

PARSIDUODA FARMOS PO $2 IKI $4

Norit pirkti pigiai farmą — už du ar tris ar keturis dolarius? — Važiuokit į Australiją. Ten nedidelės farmos galima pirkti už $2 arba $3, ar $4. Bedarbiai jas įsigyja ir pragyvena.

"SAUSIEJI" RENGIASI KOVOTI

Washington. —Nežiurint kad S. V. Kongresas rengiasi panaikinti prohibiciją visai, Amerikos "sausieji", kurie nori prohibiciją išgelbėti, šaukia savo suvažiavimą Pietuose Vasario 19 d. ir pasiryžę nustatyti savo naujus veikimo budus dirbti prohibicijos gelbėjimui.

KINAI RUOŠIASI KARUI SU JAPONIJA

Peiping, Chinija. — Padrąsinti Tautų Sąjungos atsisakymu pripažinti Japonų sutvertą Mančukuo valstybę, Kinų karo vadai pasiryžo ruoštis išmušti Japonus nuo Jehol privincijos, kurią jie nori užimti.

Kinai šiek-tiek veikia — kaip kur sprogdina tiltus ir daro užpuolimus ant Japonų. Renka 100,000 kariumenę atakui.

NEPRIPAŽYSTA NAUJOS VALSTYBĖS

Geneva. — Tautų Sąjungos komitetas iš 19 asmenų, ištyrinėjęs Kinų-Japonų ginčą už Mandžuriją, atsisako pripažinti Mančukuo valstybę, kuri padaryta iš Mandžurijos.

Japonijos atstovas Tautų Sąjungoje pranešė savo vyriausybei kad nesimato vilties susitaikyti Mandžurijos klausime ir prašo instrukcijų del pasitraukimo iš Tautų Sąjungos.

HITLER ŽADA PATAISYT VOKIETIJOS NEGEROVES

Berlinas. — Naujas kancleris Hitler sako kad Vokietija turi dėti pastangas atsigauti į tokią valstybę kokia pirmiau buvo, kitaip turės pasiduoti bolševizmui.

Jis pasakė laikraščių atstovams kad jis niekad "ugnia nespjaudė" ant kitų valstybių ir nenori karo su niekuo. Vokietija ramiu budu daugiau atsieks ir nori ramybės. Bet, sako, kaip kitos šalys taip ir mes norime lygybės.

Hitler prašo duot jam keturis metus laiko ir jis padarys didelius dalykus. Komunistai ir Marksistai sauvaliavo per 14 metų. Aš noriu tik keturių metų, po ko šalis galės spręsti, arba nukryžiavoti mane.

Visoj Vokietijoj krečiama komunistų įstaigos radimui dokumentų kad komunistų partija yra nelegališka, kad galėjus komunistus išardyti.

Vokietijos naujo seimo rinkimai bus Kovo 5 d. Jei Hitlerio pusė laimės didumą, tai, sako, visuose Vokietijos miestuose policijos viršininkais bus pastatyti tik Hitlerio partijos žmonės.

SAKO KREUGER ESĄS GYVAS

Švedijoj eina gandai kad degtukų išdirbystės karalius Ivar Kreuger ištikrųjų nenusižudė Paryžiuje ir kad tik jo vaškinis pavidalas tapęs parvežtas Švedijon palaidoti.

Tyrinėjimai parodo kad Kreuger per 14 metų savo smarkaus kilimo degtukų išdirbystėje padarė pelno $321,000,000 ir kad jis sau sunaudojo $115,000,000. Ką jis galėjo veikti su tiek pinigų ir kur juos praleido, jeigu praleido?

Kreuger turėjo po savim 160 degtukų kompanijų paskirose šalyse.

LIUDNAS UKIŲ LIKIMAS

Dešimta dalis Amerikos ukių tapo parduota iš varžytinių už skolas. Apie trečias nuošimtis ukių parduota už taksus valdžiai.

Ukių paskolos žymiai padidėjo bėgyje pastarų keliolikos metų. Štai kaip ukių skolos padidėjo:

1910	buvo	$3,300,000,000
1920	"	7,857,000,000
1928	"	9,500,000,000
1932	"	9,000,000,000

Tuo tarpu ukių pelnai labai nupuolė ir ukininkai jokiu budu neišgali savo skolų mokėti.

DEPORTUOJA AMERIKAI APGAVIKĄ

Londonas. — 1923 metais Anglijon pribuvo Amerikietis Oscar Hartzell patirti dalykus sąryšyje su plačiai išgarsintais istoriško Francis Drake turtais. Pasirodė kad tulas Anglas jį apgaudinėjo viliodamas iš jo pinigus neva tų turtų dalies išgavimui.

Bet Hartzell nenusiminė. Jis sugalvojo pats iš to pasinaudoti. Per kelis metus jis iš šimtų kitų Amerikonų tokiu pat budu išviliojo tukstančius dolarių, prižadėdamas juos atstovauti ir išgauti jų dalį.

Jis dabar tapo susektas ir deportuojamas atgal į Ameriką.

MERGINA IŠŠOKO IŠ 33-ČIO AUKŠTO

Chicago. — Vasario 5 d. nakties laiku užsimušė iššokimu per langą iš 33-čio aukšto, Medinah Athletic Club budinke, mergina, kuri tą vakarą buvo ten atsilankius pas jauną turtuolį, Erskine, augytinį Studebaker automobilių išdirbėjo. Jos lavonas atrasta ant briaunos 25-to aukšto, kur ji nukritus užsimušė.

Ta mergina buvo bedarbė stenografistė. Erskine tuo laiku tame budinke nebuvo, nors ta mergina buvo ten nuvykus jo jieškoti ir neradus jo kambaryje, kur jis gyveno, nusprendė nusižudyti. Sako ji buvo užsidegus pavydu kad jis pirmiau šoko su kitomis.

VALDŽIOS TAKSAI SUMAŽĖJO $500,000,000

Washington. — 1932 metais valstybės iždas taksų gavo $500,000,000 mažiau negu buvo sumokėta 1930 metais ir $169,388,467 mažiau negu 1931 metais.

New Yorko valstija 1932 m. taksų į federalį iždą sumokėjo: $145,967,000 nuo korporacijų ir $105,626,000 nuo paskirų asmenų.

Nušovė savo vyrą. New Castle, Pa. — Vasario 5 d. sugryžus iš svečių, žmona nušovė savo vyrą. Policijos klausinėjama, ji sakė kad sugryžus iš svečių vyras ją pradėjęs smarkiai barti iš pavydo del jos nepatinkamo apsiėjimo su kitais vyrais, ir kada norėjo ją mušti, ji griebus revolverį dviem šuviais jį nušovė.

LIETUVOJE

Autobusai ir gelžkeliai.
Nesusipratėlių darbo žymės
Anekdotas iš Žydų tarpo
Ukininkams bėdos
Kaunas vistiek linksmas

* * *

Per Kalėdų šventes teko šiek-tiek pasivažinėti po savo šalį. Dabar pas mus patogiausia susisiekimo priemonė tai autobusai. Jiems, žinoma, reikia gerų kelių ir gero oro. Sniegams pustant kelius, autobusai judėti negali. Autobusai veik visai nukonkuravo geležinkelius. Pertat valstybei reikia labai rimtai susirupinti geležinkelių likimu. Be to, autobusus laiko dažnai privatųs asmens (daugiausia Žydai), o geležinkelius laiko valstybė, todel ir teks valstybei imtis priemonių kad geležinkeliai nepradėtų nešti nuostolių. Teks sutvarkyti autobusus.

Dabar miesteliuose autobusų savininkai sudaro sindikatus kad galėtų geriau plėšti publiką. Ir šis reikalas valstybei turi rupėti. Valstybė turėtų nustatyti mokestį, kurio kelti sindikatininkai neturėtų teisės. Čia, sakau, dabar valstybei autobusai neduoda tiek pelno kiek duotų juos tinkamai sutvarkius. Ar butų ne geriau valstybei autobusų judėjimą visai į savo rankas paėmus. Bent didelė dauguma piliečių šitaip galvoja. Tada valstybei geležinkeliai nebutų tokie svarbus: bent neduotų nuostolių del keleivių sumažėjimo. Juk tada valstybė gautų žymių pajamų iš autobusų.

* * *

Važiuojant autobusais plentais krinta į akis plentų sargų nameliai, piliečių vadinami "kašarkomis". Jų vieni statyti dar prieš karą, kiti Lietuvos laikais. Ir kaip musų žmoneliai nevalstybingi. Vokiečiams traukiantis, naktimis ėmė ardyti visus valdiškus namus ir tąsyti sienojus, plytas... Taip pat ėmė griauti tiltus ir tąsyti jų ramsčius, kurių dauguma buvo metaliniai. Žmoneliai negalvojo kad to visa reikės jiems patiems, kad reikės vėl visa tai atstatyti. Kiek butų likę pinigų jei musų nesusipratę piliečiai butų saugoję šį turtą. Jie ir dabar nesijaučia kalti matydami vietoje anų "kašarkų" pastatytas naujas.

* * *

Jau esu rašęs kartą kad kiekviename kaime pas vieną ukininką buna lyg koks centras. Čia visi sueina, atsineša laikraščių, paskaito, padiskusuoja, gi vėliau ima lošti kortomis. Taipgi pripasakoja visokių nuotikių. Ir žemiau pasirašiusiam teko dalyvauti kartą tokioje "sueigoje". Neiškęsiu nepapasakojęs skaitytojams vieno nugirsto anekdotiško nuotikio iš Žydų gyvenimo. Žinom kad Žydai vis laukia naujo mesijo. Vienoj vietoj pajutę Žydai vieną savo tautietę neščia esant. Visi subruzdo. Tokius įvykius visi, o jau ypačiai Žydai, skaito didele negarbe ir gėda. Tartasi jau ją nugalabyti, tačiau vienas senas Žydas perspėjęs visus kad šis naujagimis busiąs Žydų laukiamas mesijas (anot žmonių, masijošius). Tada visi į tą neščią Žydelkaitę ėmė atsinešti su didžiausia pagarba kaipo į naujo mesijošiaus motiną. Deja, atėjus laikui, Žydelkaitė pagimdė mergaitę. Tada Žydų tarpe kilus dideliausia panika. Kaip ten toliau nutiko nežinia. Ir žmonės šito nenusako.

* * *

Per kiekvienas Kalėdas ukininkams esti daug vargo ir klapato. Mat reikia parvežti namon samdinius, reikia sukrapštyti jiems algą-atlyginimą. Samdiniai ima pinigais, kurių dabar taip sunku sukrapštyti. Kad išmokėjus samdiniui atlyginimą ukininkas turi parduoti net kokį desėtką karvių. Daiktais ar produktais atlyginimo niekas nenori imti. Dabar ukininkams vienintelė išeitis: pasilikti sau pragyvenimui bent desėtką ha, gi visą kitą užleisti mišku. Kiti taip ir galvoja, kadangi žemės dirbti visvien neišsimoka. Šios Kalėdos buvo musų ukininkams vienos sunkiausių, nors ir bendrai pasakyta kad Kalėdos — ukininkams bėdos.

* * *

Kaunas vis puošia savo veidą, vis palengva panešėja didmiesčiams. Jau pastatyta visa eilė įvairiose Kauno vietose gražių namų. Gatvės jau veik visos išmeksfaltuotos. Susisiekimas palaikomas autobusais, kurie yra miesto valdybos žinioje. Reikia pasakyti kad dabartiniam Kauno judėjimui autobusų visiškai pakanka. Kai reikės bus pagalvota ir apie kitokias susisiekimo priemones.

Nors ir krizio metai, nors atlyginimas tarnautojams ir labai smarkiai apkarpytas ir dar žadama karpyti, tačiau Kauno Kazine ir žymiausiuose restoranuose ir dabar tebeužia, tebegriežia orkestrai, aukštoji inteligentija ir dabar tebeleidžia pinigus. Matyt turi. Jei neturėtų, sėdėtų namuose. Taipgi tebėra madoj pokeris, nors kadaise pokeris ir buvo priežastimi a. a. advokato ir atsakingojo "Lietuvio" redaktoriaus mirties (jį peršovė kapitonas Vladimiras Okulič-Kazarinas). Tai, kaip matom, Kaunas kriziui į dantis nežiuri.

Lord Croaker.

PRANCUZAI SOCIALISTAI NORI VALDYT VIENI

Paryžius. — Socialistų partijos suvažiavimas nutarė kad socialistams seimo ar senato atstovams nevalia eiti į ministerių kabinetą su kitų partijų žmonėmis. Socialistai nori valdyt vieni arba jeigu jie negauna valdžios į savo rankas, visai nieko neveikti.

KORESPONDENCIJOS

PITTSBURGH

Pabaigė mokyklą. Milda Virbickaitė, žinoma pianistė, užbaigė H. Frick Mokytojų mokyklą. Sausio 27 d. mokyklos auditorijoj atsibuvo iškilmė mokyklos baigimo, ir visoms merginoms, kurių buvo 28 visokių tautų, buvo įteikta mokytojų diplomai su B. S. laipsniu. Kaip mokyklos vedėjai pareiškė, tai ši buvo pirma mokytojų laida su tuo laipsniu baigus. Pirmiau užteko trijų metų gavimui diplomų, dabar reikia šią mokyklą lankyti keturis metus. Ton mokyklon įstoti reikia buti ėjus keturis metus vidurinę (high) school.

Linkėtina musų veikliai panelei Mildai geriausio pasisekimo savo naujoje profesijoje, ir taip pat nepamiršti savo talento kaipo pianistės ir kartu neapleisti Lietuvių veikimo.

SLA. 3-čio Apskričio metinis suvažiavimas praėjo. Tarp kitko suvažiavime buvo pakritikuota SLA. seimo rengėjai, bet galutinam sutvarkymui išrinkta komisija, kuri peržiurės visas ineigas ir išmokėjimus. Rengėjų raporte parodyta kad ineigų buvo $2262.13, o išlaidų $2266.13, taigi dar nedatenka $4. Didelis skirtumas tarp tuo pačiu laiku atsibuvusio Sandaros seimo: sandariečiai ineigų turėjo daug mažiau, bet turėjo net $129.38 pelno.

Matyt kad socialistai vedė SLA. seimo rokundas gana progresiviškai. Jų globoje buvęs ir Chicagos seimas 1930 metais dar ir dabar rokundų nesuveda....

Pittsburgietis.

Iš sandariečių veikimo. Sausio 31 d. pas P. Pivaroną atsibuvo sandaros kuopų sąryšio metinis susirinkimas. Išrinkta valdyba 1933 metams iš šių: pirmininkas — P. Marmokas, pagelb. — J. Rukas, antras pagelb. — A. Gilienė, sekr. — J. Virbickas, ižd. — F. Pikšris; iždo glob. — J. Petraitis ir K. Bernotaitienė. Parengimų komisija: P. Pivaronas, O. Zambliauskienė, J. A. Katkus, M. Balionis, B. Lapeika, F. Radžiukėnas ir J. Virbickas.

Nutarta surengti margumynų vakarą Vasario 26 d. L. M. D. salėje. Nutarta pakviesti vietos įžymesni artistai ir studentų orkestras, taipgi moterys pasižadėjo pagamint vakarienę. Prie to bus ir šokiai. Taigi sandariečiai ir jiems prijaučiantieji prašomi prisiminti tą vakarą ir atsilankyti.

Sandarietis

Visų Tautų vakaras. Sausio 27 d. South Side High mokykloj buvo surengta visų tautų šokis ir buvo išstatyta keletas tų tautų naminių rankdarbių. Prisidėjo ir Lietuviai. Kadangi dalyvavo daug tautų tai vienu vakaru visos nesutilpo, ir kitos rengė kitą penktadienį. Tą vakarą dalyvavo Lietuviai, Horvatai, Serbai, Rusai, Lenkai, Vengrai ir Čekoslovakai, dauguma dėvėjo ir savo tautiškus rubus. Po Vengrų šokio išėjo scenon dvi Lietuvaitės pasirengusios tautiškais rubais. Muzikantams pradėjus griežti, išbėga dar dvi poros Lietuvaičių šokdamos suktinį. Buvo atėję daugelis Lietuvių pažiurėti, kurie turėjo nesmagumo matant kad tos kitos šokikės buvo apsirengusios visai ne Lietuviškai. Tokioms patartina, jeigu nebuvo Lietuvoj ir nematė kaip ten pasidaro tautiškus rubus, nors pažiurėti į kalendoriu kur ras Birutės atvaizdą ir gali prisitaikyti sau atsakančius rubus.

Kitų tautų scenoje dalyvavo dikčiai porų, ką galėjo ir Lietuviai padaryti ir užsitarnauti pagyrimą, bet bėda su musiškiais kad nenori pasiruošti ir nepasirupina turėti tautiškus rubus. Savo nesupratimu padaro Lietuviams tik sarmatą.

Viską Matęs.

Lietuvių Tautiška parapija rengia šį sekmadienį Vas. 12, vakarienę paminėjimui Lietuvos nepriklausomybės. Vakarienė bus su gražiu programu. Atsilankiusieji busit patenkinti.

Lietuvaitė per radio. Žinoma vietos gabi muzikantė Julė Rajauskaitė tankiai girdima per radio iš stoties WVSV, penktadienio vakarais nuo 6:15 iki 6:30. Ta stotis ją pamėgo ir žadėjo dai duoti nuolatinę vietą kada Julė bus senesnių metų. Vietos Angliški laikraščiai radio programe deda jos vardą kada ji programe dalyvauja, taigi tėmykit, ir jei patinka jos muzika, pasiųskit stočiai laiškutį, pridavinui jai daugiau energijos.

Koresp.

Nušovė tėvo pačią. Vasario 3 d. Hazelwoode po vestuvių įvyko žmogžudystė. John Coyne, 66 metų amžiaus, apsivedė su 19 metų našle, Irene Carbert. Jos tėvai tam prieštaravo ir senio giminės tam nepritarė. Vektuvu atskrido iš Detroito senio sunus, patyręs apie tokias tėvo vedybas, norėdamas sulaikyti, bet pavėlavo. Parsiskubinęs į tėvo namus, kur buvo povestuvinė puota, sunus pasiėmė iš sklepo šautuvą ir kujelį ir nubėgęs į viršų, kur užtikęs savo tėvą su jaunamarte, nežinojo kurį šaut, ar tėvą ar močeką. Pagaliau įovė močeką, kuri yra jaunesnė už "posunį", ir nuovė. Tėvą smarkiai sumušė kujeliu, jis nuvežtas į ligonbutį. Sunus tapo areštuotas.

PHILADELPHIA, PA.

Pakvietimas į Vasario 16 paminėjimą. Visi kas gyvas prašomi dalyvauti paminėjime Vasario 16 d., kuris įvyks ketvirtadienį, Vasario 16, vakare, Šv. Jurgio parapijos salėje, prie Salnon ir Venango gatvių. Paminėjimo programas bus vairus: bus kalbos, dainos, dainuos Rutos ir Šv. Kaziniero chorai; bus muzika, ir bus atvaizduota paveikslas "Atsišaukimas į Pasaulį Vilniaus Vadavimu". Tame paveiksle apie 50 ypatų po vadovyste maestro J. Hodelio atvaizduos pinkluotus Lietuvos savanorius pasiruošusius į žut-butinę kovą už laisvę Lietuvos, už atvadavimą Vilniaus. Tai bus labai gražus ir įspudingas vaizdas. Tai bus originalus dar niekur nematytas vaizdas. Tie vyrai dainuos pritaikytas patriotiškas dainas. Po viso programo bus šokiai.

Todel, brangus tautiečiai, visi be skirtumo atsilankykit į šį musų tautos nepriklausomybės paminėjimą.

Rengėjai.

Už $3 metuose pralinksminsit visą kaimą — išrašykit saviškiams į Lietuvą "Dirvą".

SHENANDOAH, PA.

KAIP KUNIGAS NORĖJO SUARDYT PARAPIJUNŲ POKILĮ

Parapijos pokilis. Lietuvių parapijos komitetas surengė iškilmingą pokilį 27 d. Sausio. Visos trys bažnytinės salės buvo gražiai išpuoštos. Sausio 26 d. po pietų, susirinkom keletas vyrų į mažesnę salę pakortuoti. Atėjo parapijos komiteto pirmininkas F. Daugirdas pasižiurėt. Atidaręs didėsės salės duris ir su kitais vyrais ton salėn inėjęs, besidairant štai ką pamatė: ant estrados radosi medžio skiedrukių. Apžiurinėjant kame dalykas, patėmyta lubose išgręžta skylė. Pasišaukė daugiau vyrų ir visi ėmė apžiurinėti atidžiau ir jieškoti daugiau skylių. Nepasirikta, lubose rasta dar dvi skylės, bet jos buvo nevisai atvirai išgręžtos kad negalima butų patėmyti.

Nuėjus į viršų, į bažnyčią, atradom kad tos skylės buvo išgręžtos iš bažnyčios per grindis. Jos buvo išgręžtos nakčia iš vakaro prieš banketą. Mat, klebonas, Kun. Karalius, žinodamas kad parapijonai rengia pokilį, sumanė jį sulaikyti: nuvažiavo pas savo advokatą pasitarti, bet ten rodos negavo, advokatas pasakė kad bažnyčia yra jų ir kad niekas negali jiems uždrausti bažnytinėse salėse rengti ką jie nori. Klebonui patarė, jeigu nenori kad parapijonai tą darytų, parašyti skundą vyskupui, nes dar laiko buvo gana.

Bet kaip spėjama, klebonas išgalvojo lengvesnį budą pakenkti parapijonų pokiliui: turbut buvo pasirengęs per pragręžtas skyles, iš bažnyčios paleisti į sklepą kokių dvokiančių dujų ir žmones išvaikyti.

Tas skyles radus, duota žinia ugniagesiams ir policijai ir visi pribuvo tą apžiurėti. Paskui tapo paskirti keturi vyrai per naktį daboti sales kad kas neatsitiktų. (Pabaiga kitam nr.)

LIETUVIAI KALTINAMI ŽUDYSTĖSE

Sunbury, Pa. — Šiose dienose nuteista mirties bausme Marė Stankevičienė, 49 m., už nužudymą savo 70 metų amžiaus vyro. Ji prisipažino užmušus jį kujeliu miegantį.

Luzerne apskrities teisme tardomi A. Petroskey ir F. Stabinski, jauni vaikinai. Jie kaltinami nužudyme Marės Molinowski.

BINGHAMTON, N. Y.

Minės Vasario 16. Kaip kitais metais taip ir šymet Binghamtoniečiai rengia Lietuvos Nepriklausomybės paminėjimą. Šymet minės 15 metų sukaktuves. Visą prisirengima tvarko Vilniui Vaduoti Sąjungos skyrius išvien su vietinėmis organizacijomis. Paminėjimas įvyks šeštadienį, Vasario 11, nuo 6:30 val. vakare Lietuvių salėje, 315 Clinton St. Programus bus platus ir įvairus. Bus prakalbų, dainų, dalyvaus Šv. Juozapo parapijos ir Ukrainiečių chorai; bus muzikos ir tai dienai pritaikytų deklamacijų. Taipgi bus suvaidinta komedija "Vienas iš Musų turi Apsivesti". Po viso programo bus šokiai. gros Račinskų Orkestras iš Scranton, Pa.

Kviečiame visus dalyvauti musų tautos Nepriklausomybės paminėjime, o užtikriname kad nesigailėsit. Nesivėluokit, nes programas prasidės lygiai 6:30 v.

Rengėjai.

DAYTON

Linksmas vakarėlis. T. M. D. moterų 8-ta kuopa rengia Vasario 11 d. vakarėlį Barney Community salėj. Įžanga tik 10c. Patartina Lietuviams atsilankyti, turėsit smagų laiką.

Paminėjimas 15 metų Nepriklausomybės. Vasario 5 d. čia įvyko ankstyvas paminėjimas Lietuvos 15 metų laisvės. Buvo surengta LRKSA. 191 kp. iniciativa, Lietuvių parapijos salėje.

Kuopos pirmininkas S. Kubilius labai tvarkiai vedė programą. Parapijos choras po vadovyste Fr. Ambrozaičio sudainavo kelioliką gražių dainų: "Sveika Gyva, Lietuva", "Vytauto Garbei", ir kitas, kurios sklandžiai ėjo iš jaunų Lietuvių krutinių.

Vytautas Vilimaitis smuika ir St. Kavaliauskas pianu sugrojo tris Lietuviškas ir tris Amerikoniškas melodijas. Tiedu jaunuoliai labai jausmingai atliko Vanagaičio "Plaukia Nemunėlis", kas tos dienos programui labai tiko.

Maža Elenutė Vaitkiutė pagrojo burnine armonikėle ir padeklamavo "Lietuva". Jos deklamacijos klausant tikrai graudu darėsi: Elenutė sulaukė maždaug tokio pat likimo kaip musų tėvynė Lietuva buvo sulaukus: ji neteko savo brangios motinėlės pereitą vasarą.

A. Sutkus, iš Waukegan, Ill., LRKSA. centro prezidentas, pasakė kalbą. Pirmu atveju kalbėjo apie savo organizaciją ir jos naudą Lietuviams katalikams, antru atveju palietė Lietuvos nepriklausomybę. Jo kalba buvo rimta ir patriotiška.

Programas buvo pilnoje prasmėje nusidavęs. Tiktai pabaigoj kai Pilypas iš kanapių, scenoje pasirodė vienas vietos nedakenėlis, kuris pradėjo skerčioti ir rėkauti. Vietiniai jį žino kaipo puspaikį kukštelėjusį ir į jį domės nekreipia, tiktai rengėjams nereikėjo jo leisti upą gadinti. Tas žmogelis savo tokiu elgesiu pasitvirtina esąs tokiu kaip apie jį žmonės kalba.

Apsirgo Zigmas Gudelis. Gydosi ligoninėje. Jis yra choro žymus giedotojas. Linkėtina greit pasveikti.

A. Miliauskas pasiųstas į valstijinį kalėjimą neapribotam laikui už supjaustymą skustuvu savo žmonos.

Kulturą mylinti žmonės. Vasario 5 d. užėjus pas Melašius, pradėjom kalbėti apie dainą, muziką. Ponia Melašienė sako: Musų dukrelė Cecilija mėgsta groti armonika ir jai vyksta Lietuviškos dainos. Taigi išrašė jai "Margutį".

Bet Juozas Melašius sako: Aš noriu skaityti "Dirvą", nes ji geriausia aprašo apie Žemaičius. Mat jis yra tikras Žemaitis nuo Paprusės. Taigi išsirašė sau "Dirvą". Sektinas pavyzdis.

"D." Rep.

ANSONIA, CONN.

Nepriklausomybės paminėjimas. Čia vėl visi Lietuviai bendrai rengia minėti Lietuvos nepriklausomybės 15 metų sukaktuves. Paminėjimas nukelta į sekmadienį, Vasario 19 d., ir įvyks Lietuvių bažnytinėje salėje, 7 val. vakare.

Programas bus įvairus; be vietinių kalbėtoju bus V. M. Čekanauskas iš Hartfordo. Koncertinę dalį išpildys vietiniai po vadovyste vargoninkės Kazakevičiutės.

Lietuviai nudžiugo 15 metų atgal kada Vilniuje susirinkę musų veikėjai paskelbė jog musų šalis pasidaro nepriklausoma. Dabar turim laimės, suėje visi į didelį burį, prisiminti šį brangų istorišką nuotikį ir pasidžiaugti. Visi prašomi dalyvauti.

J. M.

BALTIMORE, MD.

Iš D. L. K. Keistučio Drjos judėjimo. Sausio 22 d. buvo laikytas tos draugijos susirinkimas. Po kitų dalykų prieita prie turto raštininko ir kasos globėjų raporto, apie ką čia trumpai paduosiu "Dirvos" skaitytojų žiniai. Iš turto raštininko J. Minkevičiaus metinio raporto paaiškėjo kad D. L. K. K. dr-ja narių gerame stovyje turi 355, suspenduotų tik 6; pereita metą mirė 9..

Ineigų draugija pereitą metą turėjo	$4,788.75
Išmokėjimų	5,763.18
Nedateklius buvo	974.43

Draugijos turtas tačiau siekia $47,470.35, kuris dalinasi šitaip:

Paskolų išduota	$26,000.00
Liet. salės šėrų	6,000.00
Lietuvos bonų	3,190.00
Amerikos bonų	100.00
Grynais pinigais	12,270.35

Per pereitus metus draugijos turtas paaugo $625.01 suma, kas reiškia kad šiais blogais laikais draugija finansiškai laikosi neblogai.

Mirė V. Kurelaitis. Sausio 25 d. rasta miegamame kambaryje gazu užtroškęs V. Kurelaitis. Velionis jau ilgas laikas kaip sirgo, tačiau jo mirtis yra misteriška ir neduoda velionį apkaltinti saužudystėje, nes gazas buvo visai iš kito kambario įsiveržęs ir jį užtroškino. Palaidotas Sausio 28 d. su bažnytinėmis apeigomis. Paliko žmoną ir dvi dukteris, taipgi du pusbrolius, A. ir M. Kurelaičius, ir pusseserę O. Aleknavičienę. Lai buna jam lengva šios šalies žemelė.

Nelaimingi pasivažinėjimai su merginom. Kartą vienas Lietuvis siuvėjas V. D., vedęs vyras, išsivežė vieną savo darbininkę merginą pasivažinėti ir nežinia kokiais sumetimais ta mergina jo automobilyje nusišovė. Kitas, taip pat vedęs J. R., pasiėmes taksi išsivežė merginą pasivažinėti ir tol važinėjosi kol praleido visus pinigus ir neturėjo iš ko užsimokėti už taksi. Šoferis vietoj parvežti namon nuvežė juos į policijos nuovadą, ir ant rytojaus jo žmona atėjus užmokėjo už nakvynę ir važinėjimąsi ir parsivedė namon.

Žinąs.

LONDONAS, Anglija

Sekmadienį, Sausio 6 d., Lietuvių Šv. Kazimiero parapijonys laikė savo susirinkimą. Žmonių prisirinko neperdaugiausia; dalyvavo ir dabartinis musų klebonas Kun. Vl. Mažonas. Prieš išduodant savo atskaitą, jis pasakė kelis žodžius, kad dar nesenai čia randasi ir pirmą kartą dalyvauja parapijos metiniame susirinkime, taigi visko pilnai kas liečia parapiją negali pasakyti. Pasakė tik tiek kad viskas yra tvarkoje.

Iš kasininko raporto pasirodė kad per metus ineigų buvo apie 600 sv. sterlingų, tačiau išeigos buvo didesnės. Paskutinis bertainis parapijai davęs net apie 40 sv. sterlingų deficito.

Renkant naują parapijos komitetą šiems metams, kiti tuli pasiliko tie patys.

Pagaliau buvo kalbama rupestingai kas daryti kad parapijos išlaidos didėjančios, bet nesugalvota kaip badidint ineigas. Buvusiam čia senam klebonui Kun. K. Matulaičiui, kuris serga ir dabar yra Lietuvoje, parapija pažadėjo mokėti į savaitę po 1 sv. sterlingų, kas per metus sudaro 52 svaru. Ar ilgai parapija ištęsės tokią auką duoti.

Lietuvei M. Sadauskienei kelios savaitės atgal ligoninėje darė ant vidurių operaciją. Pavyko gerai.

Kalnavertis.

J. ŽEMANTAUSKAS
Viešas Notaras
Užrašo "Dirva", "Vienybe" ir kitus tautinius laikraščius
130 CONGRESS AVE.
WATERBURY, CONN

Tankiai Taip Vadinamas Pamestas Vikrumas arba Pamestas Vyriškumas nėra Ypatos Pasiteisinimas

---Jauno arba Seno---Vyro arba Moteries

Nugalėti tokį padėjimą, preparacija vadinama Nugatone buvo surasta ir pavartota 'išbudinimui' užmigusių lytiškų gilių nervų, ir tuo bu du atgaivinama ne tik gilės, bet ir visa ypatos sistema.

Gilių aktyviškumas, raumenų akcija ir visas kuno veikimas atsilieipia atgijusoms nervams.

Tai yra principas ant kurio Neurotone yra paremtas. Kuomet kuno veikimas nėra normalus — kuomet jis yra nusilp-s, lengvai pavargsta, neturys apetito ir abelnai silpnai jaučiasi — yra tai jusų gilių nervai užmigę — jųs sergate nuo Neurocoma.

KĄ SAKO NAUDOJANTIEJI

'Neurotone' siunčiamas į kiekvieną Amerikos valstiją, taipgi į daugelį kitų šalių. Daugelis naudotojų jaučiasi dėkingi už tai jis jiems yra padaręs, jie mums rašo didžiai užganėdinti, bet mes nevartojam visų ju vardus, nes tai yra jų ypatiškas eikalas. Čia paduodame tik keletą:

Mr. J. D. B. iš Wilson, No. Caro., sako: 'Man einasi labai gerai. Neurotone be abejo tikrai pagelbsti, taip kaip jus sakot.'

Mr. E. J. H. iš Battle Creek, Mich., rašo: 'Aš jaučiuosi labai gerai ir pasirengęs vaikščioti. Jusų vaistai tikrai padarė stebuklus del manęs.'

F. S. L. iš Roxzury, Mass., rašo: 'Man padarė begalo daug gero. Tai yra viena tų žiemų kad aš neturiu skausmų ir gėlimų. Tai yra pirma žiema kad aš neturėjau sciatica per visą žiemą.'

Vyras iš Illinois rašo: 'Aš vartojau jusų Neurotone ir drąsiai galiu pasakyt kad man padarė begalo daug gero. Aš beveik esu tikrai 'tvirtas vyras' ir vėl.'

Jeigu jusų lytišks spėkos nusilpnėjusio, viskas ką mes jusų prašome, pamėginkite Neurotono, ir tai padarykit tuojau. Jeigu jųs jaučiatės nusilpę taip kad jums sunku net pavilkti kojas, pamėginkite Neurotone ir pažiurėkit ką jis del jusų gali padaryti.

Atsiminkite, jus galite padaryti šį išmėginimą be mažiausios rizikos. Pamėginkite Neurotone, ir jeigu pasekmės bus ne užganėdinančios, pasakykite mums apie tai, ir jusų pinigai bu sugrąžinti. Bet pamėginkite Neurotone ir duokite mums progą jums pagelbėt, taip kaip mes pagelbėjome daugeliui kitų.

Neurotone neparduodamas vaistinyčiose, bet tiesiog per mus, ir prirengiames specialiai del kekvienos ypatos sulyg paduotų atsakymų užklausimo laiške. Jeigu nebus visi klausima atsakyti, mes vaistu nesiųsime. Yra labai svarbu kad atsakytumet į visus klausimus, taip kad mes galėtume pasiųsti jums vaistus kokie geriausia tiks jusų padėjimui. Tuo budu mes galime duoti kiekvienam kuris į mus atsikreipia pilną atidą, ir pritaikyti vaistus kurie pilnai atitiks reikalui.

SPECIALIS PASIULYMAS

Reguliarė Neurotone kaina yra $2.00 už dešimts dienų gydyma, bet del tų kurie atsiųs greitai, mes pasiųsimo reguliarį $2.00 pakelį už $1.00.

Taigi jeigu jus esate nusilnęs lytiškai, atsakykite į visus klausimus su didele atida, pridėkite vieną dolarį ir tuojau prisiųskite.

Šis pasiulymas yra pilnai parantuotas, taigi siųskite šiandien, neatidėliodami.

LYELL H. CARVER & CO.
2057 Lee Bldg. Kansas City, Mo.

PADARYKIT ŠĮ BANDYMĄ NERIZIKUODAMI CENTO

Atidžiai atsakykite į visus klausimus, nes Neurtone yra prirengiamas jums specialiai, ir parduodamas jusų pilnam užganėdinimui, arba grąžinsime pinigus atgal.

Pilnas Vardas-Pav.: .....

Gatvė arba R. F. D. Adresas .....

Miestas ..... Valstija .....

Koks jusų amžius? ..... Kiek aukščio? .....

Kaip veikia jusų viduriai? .....

Kiek kartų per dieną cinat šlapintis? ..... Nakčia, kiek sykių? .....

Ar skauda kaip šlapinatės? ..... Ar sunku pradėti? .....

Ar degina arba peršti? .....

Ar puslė pilnai išsituština? .....

Ar kas nors kito nuvarva? .....

Kiek maždaug puskvorčių prašalinat į 24 valandas? .....

Kiek sverate? ..... Kudėjat ar riebėjat? .....

Kiek jusų pulsas muša? ..... Ar turite karštį? .....

Ar turite skausmus tark scrotum ir rectum? (TIKTAI DEL VYRŲ). Paženklinkit ant apačioj telpančio paveikslo tikrai kurioj vietoj skauda arba kur turite kkį dieglį arba nesmagų jausmą.

Užpaklis Priekis

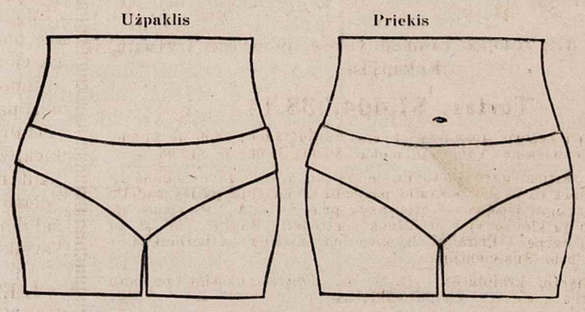

"Liaudies Tribuna"
Savaitinis Laikraštis
Leidžia
Amerikos Lietuvių
Liaudies Sąjunga
"Liaudies Tribuna"
2437 W. 69th St.
CHICAGO, ILL.
Telef. Grovehill 2242

LIAUDIES TRIBUNA
The LITHUANIAN TRIBUNE

The Lithuanian
Tribune
Weekly — Published
by The
Lithuanian-American
Peoples Association
K. J. SEMASHKA, Sec-y
3221 Beach St. Chicago
Telef. Albany 4918

No. 6 CHICAGO, ILL. VASARIO-FEB. 10, 1933 Vol. (Metai) 5

PASIPIKTINIMĄ ŠAUKIANTI DARBAI

"Vienybė" nr. 13-me talpina SLA. 372 jaunuolių kp. raštininkės pareiškimą apie garsaus socialistų ir sandariečių kandidato į SLA. sekretorius "daktaro" Viniko makinacijas įsiveržti į Susivienijimo centrą. Reikia tikėti kad jaunuolių kuopa rašo tą kas tikrai buvo, ir todel reikia viešai pasipiktinti iš tokių žmonių kurie panašiai elgiasi: **blogais norais jieško ką nors geru vadinamo.**

Reikia pasipiktinti Viniku už jo griebimąsi tokių priemonių SLA. kuopą apgauti kad tik savo tikslų atsiekus;

Reikia pasipiktinti "Tėvynės" redaktorium Vitaičiu, kuris Viniką butinai spraudė, nors tas klastingai sekretoriaus vietos jieškojo;

Reikia pasipiktinti SLA. Prezidentu Gegužiu, kuris žinodamas kad Vinikas sulaužęs SLA. konstituciją į sekretorius lindo, jį rėmė ir net pereitame Pild. Tarybos suvažiavime del Viniko neįspraudimo Gegužis atidėjo sekretoriaus išrinkimą, gal but tikėdamas kaip nors vėjus perkeisti ir vistiek Viniką įsodinti;

Reikia pasipiktinti tais SLA. nariais kurie neatsižvelgdami į Viniko didžiausį paniekinimą SLA. konstitucijos, drysta oficialiai susirinkimuose kelti reikalavimus kad Vinikas butų įsodintas į sekretorius.

Viniko prasižengimai

Marė Seniskevičiutė, S. L. A. 372 kp. fin. sekretorė, rašo: "Dr. Vinikas į jaunuolių SLA. 372 kp. persikėlė iš SLA. 332 kp. Birželio 10, 1930 m. Gerame stovyje buvo iki Kovo m. 1931 m. Nuo Kovo m. iki Rugsėjo m. nemokėjo. Šeštame mėnesyje iš jo iškolektuota mokestis. ....Dr. Vinikas gaudavo atvirukus kaip ir kiti nariai. Jis nemažas vaikas nesuprasti kad, priklausant į organizaciją reikia mokesčius mokėti ir kad per pusę metų nemokėjus gali buti ne tik suspenduotas bet išbrauktas. ....Tik kai pamatė kad yra proga likti centro sekretorium, jis labai susirupino save gerame stovyje padaryti. Tada jis rado susirinkimą ir atėjo."

Kaip klastavimas atlikta

"Į susirinkimą atėjo Spalių 5, 1931 m., nusiskundė kad jam knygutė prapuolė ir pareikalavo išduoti kitą knygutę, ne pagal kuopos rekordo, bet pagal jo patvarkymo. ....Aš nepermačius tikslo, ir nieko blogo nemanydama išdaviau jam knygutę pagal jo patvarkymo. Jis taip pat paprašė pagal jo noro 'pataisyti' ir kuopos (mokesčių) rekordą, kad sutiktų su jo ką tik išduota nauja klastinga knygute. Aš pažadėjau tą padaryti, taip pat nieko blogo nemanydama. Bet kadangi jis paprašė išrašyti visai naują lakštą, taip kad nebutų ženklų jog lakštas taisytas, tai aš supratau kad jis ką nors slepia ir kad čia yra kas negero. Delto aš to jo prašymo neišpildžiau, nors ant seno lapo pažymėjau, tačiau naujo nedariau. ....Kada pasirodė spaudoje jog Vinikas kandidatuoja į SLA. centro sekretorius supratau kokiu tikslu jis norėjo knygutę ir kuopos rekordą sudastuoti ir aš umai pranešiau centrui kad Dr. Vinikas apgavingu budu išgavo mokesčių knygutę, ne pagal kuopos rekordo.

"Vasario 1, 1932 m., Dr. Vinikas atvyko į kuopos susirinkimą, kuriame kvorumo nebuvo, pasidarė klastingą rezoliuciia ir ją kuopos vardu išsiuntinėjo Pild. Tarybos nariams. Su ta klastuota rezoliucija, pasirodo, jis norėjo centrui įrodyti kad jis yra gerame stovyje kuopoj. Bet centras patikrino ir surado kad rezoliucija padaryta nelegalė ir nesutinka su kuopos finansų raštu."

Nežiurint visų šių faktų, socialistai ir sandariečiai prievarta stumė Viniką ir jis pats veržėsi kandidatu į sekretorius, ir dabar vėl S. L. A. Prezidentas su naują užsispyrimu nori jį SLA. nariams užmesti.

SLA. Narys.

Itališki Akordionai

Visokių rušių ir rankų darbo, už pigiausias kainas. Patenkinimą garantuojam. Mes taipgi taisom. Seni imami mainais.

ITALIAN ACCORDION CO.
1014 Blue Island Ave. Dept. F44
Chicago, Ill.

MUSŲ PASTABOS

PASAULIUI žinomas obalsis "demokratija" atsidurė tokioje padėtyje kaip Amerikos garsi prohibicija. Pastebėtina kad tie kurie kaip tik galėdami siekia buti diktatoriais, save vadina 'demokratijos' šalininkais. Prohibicijos didžiausi šalininkai ir palaikytojai yra tie kurie daro biznį iš svaiginančių gėrimų, arba tokių suklaidinti akli fanatikai.

Taip, Amerikos prohibicija ir "demokratija" tai dvi kumutės, kurios daro vienodą "progresą".

▼ ▼ ▼

AMERIKOS Lietuvių gyvenime irgi netruksta "demokratijos" šalininkų, kurie prisidengę "demokratija" nori patys buti akiplėšiškais diktatoriais.

Daugiausia "demokratizmo" užtinkame pas tuos musų veikėjus kurių gyvenimo keliai purvu nudrabstyti. Jeigu girdi Lietuvį kalbant apie "demokratiją" tai žinok kad jis yra veidmainis, arba iš kitos pusės tik veidmainių suklaidintas.

Gyvenimas parodo kad tokio dalyko kaip demokratija negali buti. Pavyzdžiui Vokiečiai buvo žinomi kaipo kulturinga tauta, turėjo buti geriausia prisiruošę demokratiškai gyventi. Bet kaizeriui nuvirtus, demokratizmą atsiekus, kur jie atsidurė? Po 15 metų didelių peštynių, "demokratiškų" varžytinių mato kad be disciplinos ir diktaturos neišliks nuo suklerimo ir smukimo.

Šiandien Vokietijoje iškilo Hitlerio diktatūra. Jeigu jisai pasirodys nuoširdus, sąžiningas diktatorius, Vokietija nenorės daugiau matyti supuvusios "demokratijos".

Vokietija sunkiai nukentėjo tik todel kad jos valdžios griuvo viena po kitos, ir reichstago (seimo) rinkimai lyg per kokią mašiną buvo varomi. Kiek bereikalingos energijos išaikvota, kiek žuvo gyvasčių politiškose kautynėse. O tik dėl to kad "demokratijos" tvarkoje, jos šalininkai vieni kitus kardais "sveikino".

▼ ▼ ▼

LIETUVA ir Lietuvių tauta bent tiek laiminga kad Lietuvos seimas buvo laiku išvaikytas ir diktatura įvesta. Šiandien Lietuvoje nesigirdi tokių skandalų kaip Vokietijoje, Francuzijoje, Anglijoje ir kitur.

Tiesa, diktatura skamba labai neprielankiai, ne skaniai, bet reikia neužmiršti kad ne viskas skanu kas sveika žmogaus kunui.

Pradeda atrodyti kad vienas geras, nuoširdus, sąžiningas diktatorius yra vertesnis už pusę tuzino seimų.

Nors diktatoriškose šalyse yra politiškų nesmagumų ir nepateisinamų darbų iš diktatorių pusės, bet tai yra tik jų klaidos, kurios gali buti pataisytos.

Ir vieno klaidą daug lengviau pataisyti negu šimtų užsispyrėlių su partiviškomis ambicijomis, kerštais.

DAUG MIRŠTA širdies ligomis. Chicagoj per 1932 metus mirtys sumažėjo 4 nuošimčiais. Bet mirtys nuo širdies ligų padaugėjo 15 nuoš. Viena ypata iš keturių mirusių mirė širdies liga.

A BOOST FOR LITHUANIA

By John J. Balanda.

As she grows older year by year in her newly-found freedom Lithuania becomes better known to the world. In time the name Lithuania will come to signify in the minds of Americans that up-and-coming republic on the Baltic with her interesting past and culture. Then we Lithuanians will not be met with a blank stare or a shrug of the shoulders when we announce our nationality or mention Lithuania. But much work still remains to be done before Lithuania will be universally known as an old land newly reborn as a republic, rather than as the name of a flower or something similar.

The latest addition to the growing literature about Lithuania in the English language is a book of travels by that inveterate traveller and author, Mr. E. Elexander Powell. This latest recording of his travels is entitled "Undiscovered Europe" and was published last year by Ives Washburn of New York. "Undiscovered Europe" gives the stories of ten small ant little known countries in Europe — Albania, Andorra, Danzig, Estonia, Latvia, Liechtenstein, Lithuania, Luxemburg, Monaco and San Marino. Mr. Powell uses very casual language which makes the reading quite interesting and easy. Even the ordinarily cut and dried historical and statistical data becomes interesting reading when woven in with the impression, views and anecdotes of Mr. Powell.

The chapter devoted to Lithuania Mr. Powell very fittingly named "Amber Land". He was undoubtedly more interested in Lithuania than in any of the other countries for he devoted more space to Lithuania than to the others and also dedicated the book to "My Friend, Bronius Kasimir Balutis, Lithuanian Minister to the United States". Because of his interest, Lithuania's historv. past and present, is very sympathetically handled and makes an impressive, although rigorously compressed, life history. Mr. Powell was undoubtedly pressed for time when he visited Lithuania, or restricted as to space in his book for his impressions of the country are restricted to "Žemaitija" and Kaunas. He ought to be encouraged to make an extensive tour of Lithuania and to devote and entire book to Lithuania, for his reputation and style of writing would do much to familiarize Americans with Lithuania.

THINGS THAT NEVER HAPPEN

By GENE BYRNES

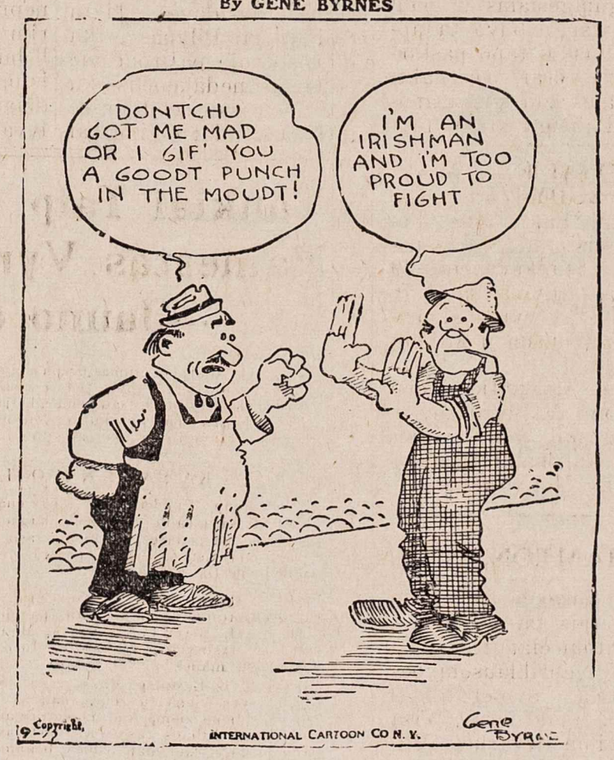

SKAITYKIT IR PLATINKIT "DIRVĄ" IR "LIAUD. TRIBUNĄ"

"Dirva"-"Liaudies Tribuna" visuomet atvirai rašo tiesą, rupinasi visais tautos reikalais, neatsižvelgia į partijas bei grupes. Yra geriausi draugai ir patarėjai kiekvienam. Už kelis centus atneša milžinišką naudą savo skaitytojams.

Tenelieka nei vieno Lietuvio kuris neskaitytų "Dirvos"-"Liaudies Tribunos". Prisidėkite visi prie platinimo jų.

Kaina metams tik $2.00. Pusei metų — $1.00.
(Du laikraščiai tik už $2.00 metams)

Užsirašant arba šiaip reikalais kreipkitės adresuodami:

"Dirva"
6820 Superior Ave.
Cleveland, Ohio

"Liaudies Tribuna"
2437 W. 69th Street
Chicago, Ill.

SUSIVIENIJIMAS
LIETUVIŲ AMERIKOJE
Didžiausia Lietuvių Organizacija
307 W. 30 Street New York, N. Y.

S. L. A. 372 Kuopos randasi visose didesnėse Lietuvių Kolonijose.

Turtas: $1,404,038.14

S. L. A. turi keturis apsaugos skyrius: $150; $300; $600, ir $1,000. Ligoje pašalpos savaitėje moka: $6.00; $9.00; ir $12.00.

Jeigu jautiesi geru Lietuviu, jeigu tau apeina tavo šeimos likimas kuomet tu iš šio pasaulio pasišalinsi, jei rupi paties padėtis nelaimei ar ligai ištikus — prisirašyk prie S. L. A. Prie šios organizacijos priklauso visi prakilnus Lietuviai. Buk ir Tamsta tų prakilniųjų tarpe! Prirašyk ir savo mažamečius — berniukus ir mergaites prie Susivienijimo.

Informacijų kreipkitės į S. L. A. Centrą aukščiau paduotu antrašu arba į vietinių kuopų valdybas.

Rekomenduoja Nebrangų Naminį Vaistą

"Europoje mes visuomet laikėme Inkero Pain-Expellerį geriausiu naminiu vaistu. Negalima gauti nieko geresnio gydymui skaudamų pečių, sutirusių sąnarių, ištampytų muskulų, ar reumatiškų gėlimų. Net galvos skaudėjimą, danties gėlimą, gripą ar nušlungį greitai palengvina šis nebrangus vaistas."

F. P.
Bloomfield, N. J.

PAIN-EXPELLER

Chicagos Lietuvių žinios

CHICAGIEČIAI jau pradeda rengtis prie Pasaulinės Parodos, kuri atsidarys Birželio mėnesį. Visi laukia svečių iš viso pasaulio.

ŠIOS SAVAITĖS pradžioje Chicagą užklupo smarki sniego puga ir šaltis. Plačiau apie tai ant 1-mo pusl.

"MARGUČIO" vakaras. Sausio 29 d. Vaičiuno salėj, Melrose Parke, įvyko "Margučio" vakaras WJJD radio programų naudai. Programą išpildė A. Vanagaitis su "Margučio" štabu. Publikos buvo pilna salė ir visi buvo gerame upe.

NUMAŽINO algas. Chicagos mokyklų 18,000 mokytojų dar numažinta algos, nors jos jų negavo. Bet kada pradės gauti, gaus mažiau negu turėjo gauti. Dabar mokytojams algų užsilikusių yra $22,000,000 sumoje.

JIEŠKO GRAŽUOLIŲ. Chicago Tribune paskelbė kad gražuolės kurios norėtų stoti į Pasaulinės Parodos gražuolių kontestą, gali siųsti savo fotografijas į Chicago Tribune.

Busią priimta 50 gražuolių, viena jų bus išrinkta "karaliene". Dovanų busią apie $20,000. Lietuvaitės irgi neturėtų praleisti šios progos, kurios jaučiasi gražuolėmis gali prisiųsti savo fotografijas.

IŠ LIETUVIŲ SIUVĖJŲ judėjimo. Nepersenai įvyko Lietuvių A. C. W. of A. skyriaus metinis susirinkimas Union salėj. Susirinkimą atidarė pirmininkas Jonas Bachiunas. Jis vėliau perdavė visą tvarką naujai valdybai, kurios pirmininkas yra p. Kedzelis. Šis paimdamas dalykus vesti pasakė gražią kalbą.

Kiti valdybos nariai yra: vice-pirm. — Černauskas, užrašų rašt. — F. Prusis, ižd. — J. Bartašius; tvarkdaris — P. Brazys.

Vėliau kalbėjo senas veikėjas Kazys Rugis, kurs daug pasakė apie praeitį ir nurodinėjo kad sąžiningas ir teisingas viršininkų tarnavimas gali duoti darbininkams gero.

Paaiškėjo kad dabar yra 1500 užsiregistravusių Lietuvių siuvėjų kurie neturi darbo.

Susirinkime Buvęs

SOCIALISTAI ir Amerikos Liet. Liaudies Sąjunga. Įsikurus Chicagoje Liet. Liaudies Sąjungai, musų socialistiškas dienraštis rado pakankamai noro drabstyti purvais, pravardžiuoti ne tik organizaciją bet ir asmenis kurie ją kurė. Ne taip jau senai socialistų laikraštis savo 'gražioj literaturoj' rašė neva "juokus" kad čia kas tai tveria bepartivią organizaciją. Šiandien jie pamatė kad A. L. L. Sąjunga jau ne juokais veikia, todel ir jie susigriebė tverti "bepartivę" organizaciją. Jie ėmė tverti "Pažangą". Atsirado mat vadovai, kurie kitados "nupažangavo" su keliais savo padarais, kurie Lietuviams kaštavo tukstančius dolarių.

Socialistų laikraštis giriasi kad ta "Pažanga" duos paskaitas ir tt. Reiškia vėl pradės "mokyti svietą". Nejaugi nusmukę socialistėliai gali kitus mokyti, kuomet patys parodė tokius pavyzdžius kurie jiems atima visus kreditus.

Nėra abejonės kad socialistėliai ras sau keletą pritarėjų kurie nori kad juos kiti mulkintų.

Visuomenė, ypač Chicagoje, gerai žino kad socialistams nerupi Lietuvių visuomenės kulturinimas, tik sau biznis.

CHICAGOS Lietuvių Savitarpinė Pašalpos Dr-ja nepersenai surengė "garsias" paskaitas apie "rimtą muziką". Žmogus kuris teikė "paskaitą" apie muziką neblogai nusimano apie arklių lenktynes. Nors tiek tik išmano apie muziką, jis laikė savo "paskaitą", kurioje visaip bjauriojo komp. A. Vanagaitį, kurs buvo nariu vršinėtos draugijos.

Dabar socialistais tos draugijos valdybos nariai sugalvoję dar vieną "šposą": pakviečė patį komp. Vanagaitį laikyti duotų paskaitą irgi apie arklą. Bet gerb. Vanagaitis pasakė: "Jųs geriau žinokites savo ir neskaitykit mane daugiau draugijos nariu".

Užklausus komp. Vanagaitį kodel jis atsisako duoti paskaitą tai draugijai, jis juokdamas kaip jo paprasta, atsakė: "Jeigu ta draugija kviečia tokį žmogų kalbėti apie muziką kuris turi patyrimo tik apie arklų greitumą, tai man reiktų kalbėti apie arklius." Ir pridėjo: "Bet aš neturiu patyrimo apie arklius."

Vadinasi, Chicagos Liet. Savitarpinės Pašalpos Draugija neteko nario kurį bent draugija turėtų už garbę turėti.

Bet tai dar ne viskas. Kai kurie kiti tos draugijos nariai irgi ketina apleisti tą socialistų lizdelį, kur nepraustburniai "prelegentai" gali duoti "paskaitas apie muziką" ir šmeižti žmones kurie jam nei draugijai nieko blogo nepadarė.

CHICAGOJ NEUŽILGO bus aldermonų (miesto tarybos narių) rinkimai. Lietuvių kolonijos kur yra veikėjų turėtų buti aktyvus rinkimuose, paremti jiems prielankius kandidatus.

Tokiam darbui jau yra paskirti keli veikėjai įvairiuose warduose, bet toli gražu ne viskas sutvarkyta taip kad butų naudinga Lietuviams.

"Dirva"-"Liaudies Tribuna" Aktiviai dalyvaus rinkimuose miesto tarybos. Tėmykite musų pranešimus.

Amerikos Lietuvių Liaudies Sąjungos nariai turėtų pradėti rengtis prie rinkimų, tartis savo kolonijose už ką balsuoti.

Svarbu yra kad remti tokius žmones kurie gali buti išrinkti, o ne tokius kurie neturi jo kios progos. Tuo reikalu yra numatoma susirinkimas trumpoje ateityje. Apie tai bus pranešta "Liaudies Tribunoje".

"LAIMA". Sausio 29 d. Choras Pirmyn statė Lietuvių auditorijoj veikalą "Laima". Artistai savo pareigas atlikė gerai. Publikos buvo vidutiniškai.

SLA. 6-TO APSKRIČIO suvažiavimas Liet. Auditorijoje atrodė gana mizernas. Mat, po SLA. 36-to seimo, kuris atsibuvo Chicagoje, ir visų "atskaitų" iš seimo rengimo, šis Apskritis jaučiasi lyg riešutą prarijęs.

Smurto keliu "išsigelbėjo" nuo tikrų atskaitų tokie poneliai kaip Stungis, Vaidyla, Grigaitis ir kiti. Bet Apskričio atstovai ir kuopos bei protaujanti SLA. nariai nelabai patenkinti tokiu jų "apsimazgojimu".

CHICAGOS
Profesionalai ir Biznieriai
SKELBKITĖS
"Dirvoje" ir
'Liaudies Tribunoje'

Dienos Klausimais

PASTABOS IŠ WASHINGTONO

Roosevelt užims prezidento vietą Kovo 4 d.

Jau dabar iš Demokratų partijos centro išsiuntinėta iš 48 valstijų gubernatoriams pakvietimai į Washingtoną Kovo 6 dienai. Tas gubernatorių konferencija su Prezidentu šaukiama tikslu išspręsti daugelį svarbių klausimų:

Nesusitaikymas valstijų taksų su federaliais taksais:

Federalė pagalba bedarbiams;

Atėmimas nuosavybės už taksas, ypatingai ukių;

Sutvarkymas žemių miškams; panaikinimas atsarginės žemės agrikulturai; apsauga nuo potvinių ir tt.;

Perorganizavimas ir sutaikymas valstijų valdžiu sumažinimui taksų.

* * *

Rooseveltui užimant valdžią, Demokratų administracija susiduria su milžinišku $1,400,000,000 nedateklium, kurį padarė Republikonų administracija savo valdymo laiku, tik vieno Hoovero periodu. Pirma jo prie Coolidge dar buvo viskas gerai. Hoover matė ineigas mažėjant labai smarkiai, bet nieko nedarė išlaidų mažinimui, iki pasirodė pervėlu.

Roosevelt užima vietą su $21,000,000,000 suma viešų skolų — tos skolos yra miestų, valstijų ir valstybės. Reiškia šalis šiuo laiku labai nusmukus .

* * *

Kovo 4 d. Atstovų Butas atmetė pasiulymą numažinti Senatorių ir Atstovų algas iki $7,500 į metus. Dabar jie gauna po $9,000.

Kai visiems kitiems valdžios tarnautojams algas mažinti tai jie greit sutiko, bet patys sau — sustok!

Tikima kad sekančiame Kongrese, kuris užims vietas po Kovo 4 d., vėl bus tas klausimas iškelta.

* * *

Šiame Kongreso posėdyje buvo iškelta sumanymas dar labiau padidinti tarifus suvaržymui kitų šalių prekių įvežimo. Yra tokių kuriki kad sulaikius visą įvežima iš kitų šalių, galima bus išgelbėt Ameriką iš bedarbės.

Amerika perka iš kitur tik mažus, pigius dalykus, o eksportuoti turi kitoms didelius, brangius dalykus — mašineriją, automobilius. Iš to daugiau turi pelno. Kada uždarys įvežimą kitoms šalims, jos uždarys įvežimą Amerikai.

* * *

Vasario 7 d., netikėtai Senatas sutiko duoti businčiam prezidentui Rooseveltui beveik diktatorišką teisę panaikinti arba suvienyti tam tikras valdiškas įstaigas sumažinimui išlaidų, ir perleido $961,000,000 sumai bilių steigimui naujų paštų.

Nauji Laikraščiai

"Dirvos" redakcija gavo 1-mą numerį savaitinio laikraščio "Kuno Kultura ir Sveikata", žurnalo formoj, kurį leidžia Kuno Kulturos Rumai. Laikraštis skirtas kuno kulturos ir sporto reikalams.

Laikraštis naudoja raides visai tokias kaip vartoja diduma Amerikos Lietuviškų laikraščių, todel ir Amerikiečiams jis butų lengva skaityti.

Klaipėdoje pradėjo eiti Lietuvių dvasios laikraštis Vokiečių kalba, vardu "Memeler Neueste Nachrichten".

Veltui — Dykai — Nemokamai

Lietuvos spauda, tarp tų kitų neapgalvotų žodžių, kuriuos klaidingai rašo, tui dar vieną žodį, VELTUI, kurį neapgalvotai deda išmintinai visur kur reiškia **dykai, veltui** ir **nemokamai.**

Žodis "veltui" turi savo atskirą reikšmę ir jis negali buti dedamas į vietą žodžio "dykai" arba "nemokamai" ar net "dovanai".

Dykai — reiškia dovanai, be užmokesčio, nemokamai.

Veltui — reiškia visai ką kitą. Jis reiškia bereikalingai, be reikalo, arba tuščiai. Pavyzdžiai:

Veltui verkti, vistiek netsikels....

Veltui jam davei, vistiek neįvertins.

Žodis "veltui" labai aiškiai rodo jog reiškia: "Bereigalinga verkti, arba bereikalingai davei, o ne "Dykai verkti", arba "Dykai davei".

Keistai skamba kada kas ką kam padovanoja, atiduoda nemokamai, o laikraštis parašo:

"Veltui gavo".

Tas reiškia kad gavo **bereikalingai,** bet ne **dykai,** ne **nemokamai.**

Lietuvos Kiaulės Sovietų Lašiniams

Lietuvos laikraščiai praneša kad sovietų Rusija nupirko iš Lietuvos 4000 lašininių kiaulių ir dar tariamasi apie pirkimą jų daugiau.

Tas patvirtina stoką maisto Rusijoje, kur viskas taip "sutvarkyta" kad "visi pavalgę ir viskuo aprupinti". Nei despotiška prievarta auginti gyvulius nieko negelbsti, nors kiaules labai lengva išauginti.

Galim įsivaizduoti su kokiu džiaugsmu Rusijos gyventojai laukė parvykstant iš Lietuvos to pulko lašininių kiaulių — labiau negu saulės užtekant, labiau negu revoliucijos kapitalistiškose šalyse. Seilės tekėjo, per barzdas varvėjo paskaičius laikraščiuose kad atkeliauja iš Lietuovs 4000 riebių kiaulių, kurios neužilgo (su maisto kortele, nors po šmotelį) pateks į komunistų šeimininkių puodus ir iš ten į gerkles....

Išbandėjusiam darbininkui, kurs mėsos gal nematė keletą mėnesių, šitokios žinios apie Lietuvos kiaules yra didžiausia naujiena.

Tik kažin ar teko darbininkams nors uodegėlė, jie gal tik pasidžiaugė paskaitę laikraščiuose, o tie kiaulių lašinių taukai komisarams barzdas nužibino.

Dabar, kada šį skaitote, tų 4000 kiaulių jau ir kauleliai bus komunistų sugraužti.

Naujiena apie sovietų supirkimą Lietuvoje kiaulių ir apie vedimą tolesnių derybų kiaulėms pirkti pralinksmino ir Lietuvos ukininkus: tie net perdaug atsivalgo kiaulienos, jiems labiau reikia litų.

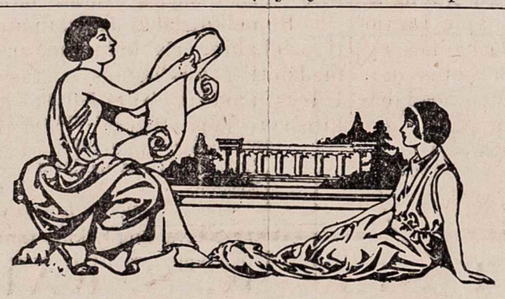

PAVASARIS BUVO

Dar vakar krutinėj pavasaris buvo,
Žydėjo džiaugsmai ir svajonės,
Šiandieną tas grožis suvyto-pražuvo,
Ir supas tik ašarų klonis....
Tik ašarų bangos man plauna krutinę
Ir šukauja rudenio vėjai,
Nes tu neišpildei, laimuže auksine,
Ką širdžiai dar vakar žadėjai.
Dar vakar krutinėje vasara buvo
Ir meilė širdyje žydėjo,
Šiendieną tie rumai didingi sugriuvo
Ką širdį ir sielą žavėjo....
Šiandieną tarytum tik žiema tesiaučia
Gelmėse jaunosios krutinės,
Ir meilės žadėtos širdis nebejaučia
Ką audė svajonės auksinės.
Ir kur tik aš žvelgiu, vien audros tik užia,
Vien kančios ir vargai težydi,
O mano svajonių šventoji laimužė
Tik retkarčiais sapne palydi....

Jonas Morkunas.

PRIE KELIO

Prie kelio, numindžioto kelio,
Samanota tėviškės bakužė.
Apleidau, kai skrido dausomis paukšteliai,
Su gulbėms viešėti į ją gryš širdužė.
Prie kelio, numindžioto kelio,
Tėviškės sodelyje obelės žydi,
Žaliais lapeliais papuošta liepelė,
Po langu svyruoja jazminai.
Pakluonėj sukrypę, palinkę žilvyčiai,
Per klonius vingiuoja upelis.
Aš gryšiu kai žydės lelijos,
Kai sesės išpuoš sau darželį.
Papilys.

Kidronėlis.

Kiek Savanorių Gavo Žemės

"Lietuvos Ukininke" pranešama kaip per pastarus penkis metus Lietuvos savanoriai kovotojai gavo žemės. Kasmet gavo šitaip:

1927 m. gavo	5564 sav.
1928	4526 "
1929	3216 "
1930	2971 "
1931	1731 "

Argentinos Lietuviai Darbuojasi

Argentinoj tautinės dvasios Lietuviai pagaliau sustiprėjo ir pusėtinai darbuojasi. Buenos Aires mieste leidžia savaitinį laikraštį, vardu "Argentinos Žinios"; laikraštis eina jau trečias metas; redaguoja K. R. Kliauga.

Prieš Kalėdas komunistų buvo pasikėsinta prieš p. Kliaugos gyvastį.

Laikraštis aprupina kartu ir Uraguajaus ir kitus Pietų Amerikoje gyvenančius tautinės minties Lietuvius.

Dabar Argentinoje vasara, laikraštyje telpa skelbinai apie piknikus.

DAUGIAU APIE ST. NARUTAVIČIŲ

Kaip jau buvo pranešta, Sausio 1 d. Kaune nusižudė adv. Stasys Narutavičius.

A. Daugeliškis "Liet. Aide" štai kaip plačiau apie jį rašo:

A. a. S. Narutavičius buvo vienas tų nedaugelio musų bajorų kurie visą savo gyvenimą nesutraukė ryšių su gimtuoju kraštu. St. Narutavičius ne tik tų ryšių nesutraukė, bet visą savo ilgą gyvenimą dirbo liaudžiai, dirbo savo mylimai Lietuvai.

Jis gimė ir augo Žemaičiuose, Brevikių dvare, Alsėdžių valsčiuje. Matyt jame visą gyvenimą buvo gyvos devyniolikto amžiaus pirmosios pusės Žemaičių bajorų tradicijos. Baigęs aukštus teisininko mokslus jis pasiliko dirbti ir vargti savo mylimoj gimtinėj. Tapo garbingu ir nuoširdžiu pilna to žodžio prasme Žemaičiu. Visur kur tik galėjo kalbėjo Žemaitiškas.

1905 m. judėjime St. Narutavičius taip pat veikliai dalyvavo. Jis su kaž kuriuo ten kunigu buvo net įsteigęs "Alsėdžių respubliką". Šis jo drąsus ir originalus žygis Rusams nemaža baimės įvarė. Jie atsiuntė į Brevikius visą baudžiamąjį dragunų burį ir porą armotų, kurias sustatė ant kalnelio prieš dvarą.

Vokiečių okupacijos metu St. Narutavičius taip pat niekur nebuvo išbėgęs. Jis mokėdėmas Vokiškai daug gero valstiečiams padarė gindamas juos nuo Vokiečių.

Kuriantis nepriklausomai Lietuvai, mes St. Narutavičių randame Vilniuje. Jis dalyvauja Valstybės Taryboje. 1918 m. Vasario 16 d. drauge su kitais musų veikėjais pasirašė Lietuvos nepriklausomybės paskelbimo aktą.

Nepriklausomoj Lietuvoj St. Narutavičius vėl darbavosi Brevikuose. Jo kaipo inteligento žmogaus darbas visur daug svėrė. Šiuo atžvilgiu a. a. šviesaus atminimo Stanislovas Narutavičius bus mums atmintinu ir brangintinu pavyzdžiu.

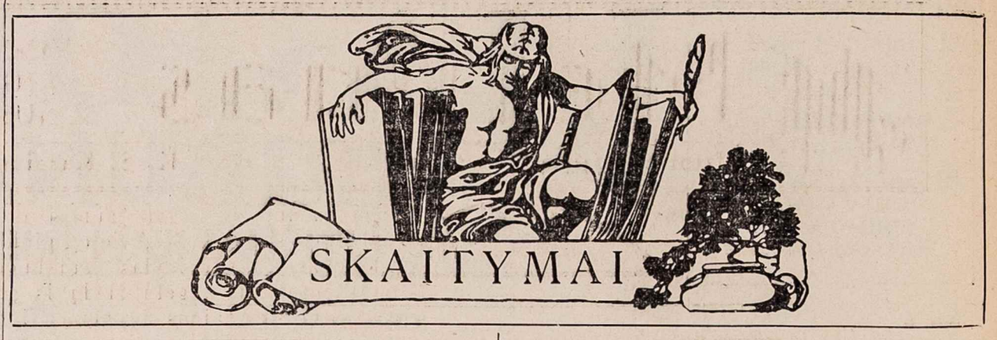

KAIP SVETIMTAUTIS APRAŠO LIETUVĄ

(Vertė **V. S. Jokubynas**)

(Tąsa iš pereito num.)

Romos rašytojas iš pirmo šimtmečio charakterizavo Lietuvius kaipo geriausius žemdirbius Europoje ir net iki pastarų dienų jų gyvenimo aplinkybės žymiai nepasikeitė devyniolikos šimtų metų bėgyje. Dauguma jų vis dar gyvena rąstų lušnose su šiaudiniais stogais, jų kiemai užtvarstyti stačiaukomis, ir todel Lietuvių sodžiai yra viskuom panašųs Amerikos parubežiams Indijonų laikuose. Sodžių gatvės sausais mėnesiais paskendę dulkėmis, o lietingais laikais giliuose purvuose, nes negrystos. Taip buvo kol geresnė sistema nebuvo žinoma. Dabar vienok pasidėkavojant valdžios pastangoms ir pagalbai, viskas, įskaitant ir gyvenimo aplinkybes, žymiai taisosi ir gerinasi. Tat ukininkai, kaip ir viskas kas gerinasi, mane apeina ir užganėdina kaipo svarbus dalykas.

Charakteringa ypatybė Lietuvos kaimuose tenka patėmyt tai dideli ir mažesni kryžiai, kurių vieni akmeniniai, kiti geležiniai, dar kiti mediniai, kuriuos galima matyti kiekviename miestelyje ir beveik prie kiekvieno skerskelio. Kitose Baltijos valstybėse, kaip Latvija ir Estonija, kryžių nėra, nes Latvija ir Estonija yra protestoniškos valstybės, gi Lietuva katalikiška. Žemaitijoj yra kalnas uždengtas kryžių giria ir turbut todel tas kalnas vadinamas Kryžių Kalnas.

Lietuvos grožė

Kaip visoje Europoje taip ir Lietuvoj kaimiečiai nusivilko savo gražius ir spalvuotus tautiškus rubus, sudėjo juos į skrynias ir jais rengiasi tik tam tikrose šventėse ir iškilmėse. Tas labai šauna turistui į akį, nes padidina kaimo grožę. Šventėse ir vestuvėse tokiais drabužiais apsirengusios moterys marguote marguoja įvairiomis spalvomis, išilgai dryžuotais sijonai nublukusią, monotonišką ir neįdomią, sniegas marškinių, ir galvas dengiančiomis skepetaitėmis išmargytomis įvairiomis gėlėmis, šilkinėmis ar baltomis šydinėmis. Bet jaunosios šių laikų moterys, net ir kaimuose, virtę jau moderniškomis: jos kerpa plaukus, dėvi aukštais kulnais avalus ir kuno spalvos kojines.

Tie kuriems neteko lankytis Lietuvoje ir savo akimis matyti jos grožę, gal but mano apie ją kaipo Rusijos liekaną, mirtinai nuklukusią, monotonišką ir neįdomią. Bet toks manymas butų labai toli nuo teisybės. Tikrenybėje, Lietuva yra žemdirbių šalis: 91 nuošimtis Lietuvos žėmės yra produktiviška dirva ir 79 nuošimčiai gyventojų yra prisirišę prie bent kokios šakos žemdirbystėje. Yra daugybė ežerų, didesnių ir mažesnių, o dar daugiau žaliuojančios girios plotų ir aržuolynų, kuriuose yra senų aržuolų dar iš pagonystės laikų. Šalis turtinga upėmis, kurios praeituose laikuose, kada šalis buvo tik tamsi giria, buvo vienatiniais žmonių keliais. Pašaliais didesnių upių, ypatingai Nemuno, matosi griuvėsiai senovės tvirtovių ir pilių, statytų Teutonų arba pačių Lietuvių atsigynimui nuo užpuolikų. Tulos tų pilių buvo įsteigtos ežerų salose ir sujungtos slaptais, požeminiais keliais, kurie buvo žinomi tik vieniems Lietuviams ir niekam kitam jie nebuvo matomi; jie buvo naudojami tik pavojaus laiku. Upės gražiai vingiuoja per žaliuojančius ir geltonuojančius žemės plotus, per aržuolynus ir šilus, iš kurių pakilę aukščiau gyventojų trobų kyšo bažnyčių ar tulų grafų pilių bokštai. Lietuvos vidų imponuoja ir kalnai, kurių aukščiausi nesiekia aštuonis šimtus pėdų; visi jie yra surišti su Lietuvių legendomis ir istorija.

Jei tikiesi Lietuvoje rasti rumus ir paveikslų galerijas, luksusinius viešbučius ir žvilgančias lošimų įstaigas, įspudinga arkitektura ir kvėpavimą sulaikančias scenas — geriau buk namie. Tai nėra turtinga ir sofistiška šalis. Bet ji pilnai tave užganėdins jei esi tuo žmogum kuris jieško malonumo paprastuose dalykuse — gražiuose kaimuose ir prie vingiuojančių upelių, giriose garbingų aržuolų ir sidabrinėse pakrantėse, bėgančiose į Baltijos mėlynes, ir tarp žmonių kurie yra malonųs, teisingi. Ir dar verta pamatymo kas nors gilesnio Gintaro Žemėje, tai inspiruojantis paveikslas žmonių, kurie iškovojo sau liuosybę po penkių šimtų metų svetimos priespaudos, ir kurie dabar pasekmingai dirba savo tautos išganymui, nesidairydami pagalbos ar apsaugos. (Galas.)

BUS DU SAULĖS UŽTEMIMAI

Kaip paprastai kas metai buna saulės užtemimai, ir šiais metais bus, bet Amerikos gyventojai saulės užtemimų nematys, kaip matė pereitą rudenį.

Saulės užtemimai bus du, nes niekad mažiau nebuna. Bet jie nebus pilni užtemimai ir nei vienas nesimatys Suvienytose Valstijose.

Didžiausias skaičius užtemimų kokis per metą laiko įvyksta yra septyni, penki saulės užtemimai ir du mėnulio, arba keturi saulės užtemimai ir trys mėnulio. Kurį metą įvyksta mažiausias skaičius užtemimų (du), jie abu buna saulės užtemimai. Vidutiniškas metas turi du saulės užtemimus ir du mėnulio.

MATOSI DVI PLANETOS

Šiuo laiku, vakare, apie 9 valandą, rytų pietų danguje, pasimato tekančios dvi didelės žvaigždės: viena rusva, kita gelsva-balta. Tai yra planetos, ne žvaigždės. Rusva yra Marsas, antroji, daug didesnė už šitą, yra Jupiteris.

Patėmykit jas gerai: nors jos didelės ir žiurint rodo spindulius į visas puses, bet jos visai nekruta, kaip kitos, net mažesnės žvaigždutės. Žvaigždės turi savo šviesą, o planetos atšviečia nuo saulės, kaip mėnulis, užtai jų šviesa nemirgsi.

Abi tos planetos keliauja aplink saulę. Įsitėmykit jų dabartinį stovį: tolumą viena nuo kitos ir nuo kitų žvaigždžių, o į pavasarį pamatysit ir nusistebėsit kaip jos bus skirtingose vietose. Mat, jos keliauja aplink saulę. Marsas daug arčiau saulės, todel jis eina greičiau, o Jupiteris, budamas labai toli, keliauja lėtai.

Skaitykit savo gerai žinomo ir mylimo poeto JONO MORKUNO parašytą apysaką

"NEŽINOMO KAREIVIO KAPAS"

Tai yra įdomi, didelė 185 pusl. apysaka iš Lietuvių kovų už Nepriklauomybę. Tuo pat laiku susipažinsit su vienu iš gražesnių musų šių dienos tautinės literaturos kurinių parašytų ir išleistų Lietuvoje. Su prisiuntimu kaina $1.00. Prisiųskit laiške $1.00 pažymėdami knygos vardą.

Reikalaukit "Dirvoje"

VALGIŲ GAMINIMAS

ir Namų Prižiurėjimas

KAINA TIK $1.00.

Didelė, 170 puslapių knyga nurodanti kaip gaminti visokius valgius: sudėta daugybė receptų ir paaiškinimų kaip paruošti valgius nuo paprasčiausių iki puošniausių pokilių. Visoki kepsniai, pyragai, virti ir kepti valgiai, mėsos, ir tt. Kuri šeimininkė turi rupesnio ir vargo su gaminimu valgių, privalo įsigyti šią naudingą knygą. KAINA $1.

Reikalaukit "Dirvoje"

6820 Superior Ave. Cleveland, Ohio

Merunas

JUODO KARŽYGIO SUNUS

Istorinė Apysaka

Rašo K. S. Karpius

(Tęsinys iš pereito num.)

Apie Vaidylą Geluonį

Geluonis — tų laikų vienas plačiau žinomų vaidylų-pasakorių, kurs sugabiai sudėdinėjo dainas-apsakymus apie žymesnius įvykius ir jaunoms kartoms apsakinėdavo apie senovės Lietuvių bočių karžygiškus darbus — buvo jau perėjęs viduramžį savo gyvenimo, bet buvo pačiame smarkume ir drąsume vyras, nors to niekuomet niekam neparodė.

Jis keliavo po visą Lietuvių kraštą kurį galėjo pasiekti upėmis, ir aplankydavo vietas abiem pusėm Nemuno ir į jį sutekančių upių. Keliones atlikdavo vienas, ir jo nebaugino nei žvėrys, ir net neužpuldavo, užtai žmonės sakė kad jis turi galią sušvelninti žvėrių žiaurumą, ir supranta žvėrių kalbą.

Jis turėjo labai gražų balsą, kurį pagražindavo jo gražiai sudėtos dainos ir gerai pritaikytas kanklių pritarimas. Kaip žmonės laukdavo švenčių taip laukdavo atsilankant Geluonio, nes jis visada ką nors naujo atnešdavo ir apdainuodavo.

Jis gyvenimą matė savo akim ir nuotikius atpasakodavo savais prilygintinais žodžiais, kas visus žavėdavo, keldavo klausytojų upą prie narsumo, karingumo, arba kur norėdavo sukelti apgailą, užuojautą, jo švelnus, grauduos žodžiai ir kanklių garsai iššaukdavo klausytojuose ašaras.

Iš kur Geluonis paėjo mažai kas žinojo, o kai jis jau persiekė viduramžio savo gyvenimo, tie kurie žinojo jo kilmę buvo išmirę, o jaunoji karta, klausydama jo dainų-apsakymų, užmiršdavo ir teirautis apie jį, skaitydami jį dievų siųstu tarnu jiems dainuoti, juos linksminti arba graudinti.

Geluonis buvo sunus vaidilutės. Jis paėjo nuo šių dienų Airiogalos. Tada, Geluonio laikais, ten buvo šventinyčia dievei Praurimei, kur jo motina buvo pasišventus dievams amžiną ugnį kurinti. Bet kaip visais laikais pirma to ir po to, kaip vyrai taip ir mergelės, prisiekę buti nekaltybėje kuno ir dievams amžinai tarnauti, ne visi išlaikė savo prižadus ir sutirpo prieš meilę, taip ir Geluonio motina, Aiškutė, pasidavė akims jauno tos srities narsuolio vaikino, kurs ją labai pamilęs buvo. Jauna, pražydus visame savo gražume, ji buvo pasigerėjimu tam vaikinui, vardu Kušlys, kurs ją dievės žinyčioje ištolo matydamas, garbindavo labiau negu pačią dievę Praurimę. Aiškutė jo garbinimams, kurie ėjo tiesiog į jos širdį, atsiliepė: ji rado progą ir davė Kušliui save mylėti. Jiedu vogtinai mylėdavosi, ir mergaitė nors jau buvo praradus savo nekaltybę, dar vis darbavosi prie šventos ugnelės lygiai su kitomis vaidilutėmis.

Atėjo laikas kada kitos mergaitės pradėjo nužvelgti su ja ką tokio kitaip, bet nedryso nieko sakyti; laikais ir pačios netikėdavo sau ką mato ir manydavo kad tik taip rodėsi. Bet Aiškutė kaip tai pradėjo maišytis savyje: nors laukė kudikio, neklausė savo mylimojo viliojimų bėgti su juo, kaip buna kitais atsitikimais, nors jai gręsė mirtis už nekaltybės praradimą. Ji galvojo sau kad kaip nors apsivalys ir vėl liks vaidilute.

Atėjo tas laikas, ir Aiškutės paslaptis pasirodė. Ji nespėjo pasislėpti, ir kada patyrė vyriausis krivė kas atsitiko, mergaitė buvo suimta ir nusmerkta sudeginimui ant laužo. Kas buvo jos prasižengimo kaltininkas ji kantriai užslėpė.

Dar prieš sudeginimą Kušlys norėjo ją išgelbėt, bet negalėjo. Jis tik išgelbėjo savo sunų, kurs buvo skirtas sudeginimui sykiu su motina. Kudikį išvogęs, kankinamas širdies skausmų del likimo tos kurią jis į mirtį įstumė, jis su kudikiu pabėgo iš savo krašto. Dubysa jis atplaukė iki jos sutekos į Nemuną, dabartinio Seredžiaus sritin. Čia klaikinėjo, vargo, ir išėjo iš proto. Vieną dieną jis dingo nežinia kur, ir nuo to niekas daugiau jo gyvo nematė. Kiek vėliau medžiotojai rado girioje žmogaus kaulus, taigi spėjo kad Kušlys be ginklo išėjęs į girią, pateko žvėrims į nasrus.

Jo sunelį žmonės išaugino. Tai buvo Geluonis. Tokiose ypatingose aplinkybėse gimęs, Geluonis ir buvo ypatingas. Jis turėjo palinkimo prie gamtos, prie dievų, bet ne prie karingumo. Jau jaunose dienose dirbdinėjosi sau kankles, vietoj ginklų, ir pasekdamas kitus vaidylas, kankliuodavo. Iš paukščių dainų, iš gėlių žiedų, iš gamtos grožio pynė sau dainas, ir vienas Dubysos aukštame krante vaikščiodamas, apdainuodavo.

Jis labiau pažino gamtą negu žmones, ir kada pradėjo pažinti žmones, pažino juos daugiau iš vidaus negu iš viršaus.

Ką jis sudėjo, supynė ir dainavo, visi noriai klausėsi. Jis niekad nerodė palinkimo prie meilės ir moterų rodos visa jo siela ir širdis susikuopė į dainą, į muziką.

Vėliau jis pradėjo keliauti plačiai ir toli, ir visur tapo mylimas ir laukiamas dainius. O kuo plačiau buvojo tuo daugiau rado ką apdainuoti, ir buvo visų kviečiamas ir mylimas pasakorius-dainius.

Su laiku jis tapo ne tik dainius bet ir tarpininkas, pasitarnaudovo kunigų vaidų sutaikyme, įvairių patarimų teikime, ir jo daug kas paklausydavo.

Girdutė ir Daujotas

Aukštyn Vilija nuo Daugupių, kur ji susibėga su Šventaja, gyveno karingas kunigas Romeika; jis turėjo sunų vardu Daujotas. Jie valdė platoką sritį šiaurinėje pusėje Vilijos, bet to neužteko, Romeika vaidijosi su kitoje pusėje aukščiau paupiu gyvenančiu kaimynu, kunigu Udriu. Romeikai kodel tai neužtekdavo medžioklei miškų savo pusėje ir jis keldavosi į kitą Vilijos kraštą ir ten medžiodavo, tankiai net ineidamas į Udrio valdomus miškus. Udrys tuo piktinosi, ir pradėjo persekioti Romeikos medžiotojus ir kartą suėmė nelaisvėn keletą medžiotojų iš anos pusės.

Romeika labai įširdo ir pats išsiskubino pas Udrį ir su dideliu buriu vyrų atsirado pas jo medinės pilies vartus. Su Romeika vyko ir jo sunus, Daujotas. Jie buvo pasiryžę, jei ne gerumu tai kova priversti Udrį užleisti jam tas girias; sakė kad Udriui turi užtekti to kas randasi nuo jo į rytus, o jei ant to nesutiks, už pasipriešinimą gali buti pamuštas ir priverstas nusilenkti.

Udrys turėjo dukterį, vardu Girdutė. Kuomet tėvai susiėjo bartis ir ginklus mosuoti, Daujotas kaip tai netyčiomis pamatė Girdutę, kuri nors nuošaliai laikydamasi, atidžiai klausėsi kas einasi tarp jos tėvo ir kaimyno. Ji tik pervėlai pamatė kad Daujotas ją tėmija ir gerėjasi jos gražumu. Kada pajuto ir pamatė Daujoto akis į ją tėmijančias, mergaitė paraudo, bet pati pradėjo norėti labiau ir daugiau savo jauną svečią matyti — gražų, stiprų vyrą, kurs ją savo žvilgsniais tiesiog sužavėjo.

Tėvai žiauriai susibarė ir Udrys išvijo Romeiką su jo vyrais už vartų, pagrąsindamas juos visus uždaryti nelaisvėje jeigu dar jie atjos pas jį reikalauti užleisti tas žemes kurias Udrys pradėjo skaityti savomis ir kurios tikrai nepriklausė Romeikai.

Įširdę tėvai nematė ir netėmijo su kokiu nesmagumo jausmu ir meile širdyje ir akyse skyrėsi tiedu jaunuoliai. Jiem tiesiog širdis gėlė kad tėvai taip pykstasi už bereikalą, kuomet jiedu, vienas kitą pamatę, norėjo amžinai mylimais buti.

Už trumpo laiko Udrys vėl sulaikė burį Romeikos medžiotojų, ką patyręs šis jau ruošėsi į karą, bet sunus Daujotas pasisiulė tėvui leisti jį vykti baigti nesusipratimą gražumu, nes, sakė, karas čia visai nereikalingas. Romeika, ikišiol žinojęs savo sunų atkakliu ir linkusiu sekti jo pėdomis, leido Daujotą vieną su palydovais pas Udrį, pats nejodamas, kad nekiltų peraštrių vaidų.

Daujotas gi turėjo norą dar kartą pamatyti tą gražią, jauną mergaitę, kurią taip pamilo pirmą kartą pamatęs, ir kuri jam, kaip tada patyrė, savo meilę grąžino, neatsižvelgdama į tėvų nesutikimus.

Prasvajojo jis apie tą mergaitę dienas ir naktis ir laukė progos į Udrį vykti kad tik jos akeles paregėti. Ir neapsiriko, nes kai nuvyko rado ją su pasiilgimu jo laukiančią.

Udrys buvo išjojęs į Toleikį, kurs turėjo pilaitę aukščiau Paviliju, dabartinės Kernavės vietoje. Udrys kaip tai nujautė kad reiks su ruščiu kaimynu susikirsti, taigi apgynimui savo teisių slaptai tarėsi su Toleikiu, prašydamas jo pagalbos.

Iki tėvas parsirado namon, Girdutė ir Daujotas gavo gražiai išsikalbėti. Jų meilė įsiliepsnojo dar labiau ir tikriau. Dabar jiedu sau vieni padarė meilės prižadus ir užtikrino vienas kitą kad jų niekas neperskirs. Daujotas pasakė jai kad dės pastangas užsileisti jos tėvui ir perkalbėti savo tėvą, kad tik tėvai nesusivaidintų ir kad jiedu galėtų sueiti į porą. Girdutė iš tų žodžių paraudonavo, gatava buvo apsiverkti iš džiaugsmo, taip ji norėjo Daujoto buti.

Udrys parjojo užtikrintas Toleikio pagalba ir pamatęs savo dvare Romeikos sunų ir vyrus, taip įširdo ant jų kad įsakė kuogreičiausia nešdintis už vartų ir niekados daugiau šioje Vilijos pusėje nesirodyti. Girdutė ir Daujotas puolėsi prie jo aiškinti dalykus ir taikyti, iš ko tėvas pažino kad jo duktė tą narsų jaunikaitį myli. Del to Udrys dar labiau užsirustino ir, degdamas neapikanta prieš atkaklų kaimyną, kurs mindžiojo jo teises, nenorėjo nieko su ta šeima turėti ir dukteriai įsakė daugiau nesusitikti su juo ir nesvajoti apie Daujotą, jeigu ir pasvajojo kiek. Romeikos vyrus paleido ta sąlyga kad Daujotas daugiau nesirodys jo pilyje. Jeigu nuo dabar sugaus Romeikos žmones savo pusėje, pasakė Udrys, kiekvieną padarys savo vergu.

Išjojo Daujotas atgal pas tėvą, labiau geisdamas Girdutės, dar labiau trokšdamas žiurėti jai į akeles, dar daugiau norėdamas su ja meiliais žodeliais kalbėtis, bet dar labiau nuo jos atskirtas....

Girdutė pradėjo verkti ir liko nuliudus taip kad net ėmė blykšti, menkėti. Geidė, ilgėjosi Daujoto, kurio ir vardą dabar žinojo, ir verkdama pati sau viena jį kartojo be paliovos. Ar sueis jį kada daugiau, ar pamatys tą kurį širdis taip pamilo, žinot nežinojo.

Sugryžo Daujotas savo pilin, ir tėvas paklausė ar Udrys daugiau nesipriešins jiems medžioti ir laikyti tą ginčijamą žemę sava. Bet Daujotas atsakyt nieko negalėjo, nes jis pripažino tą sritį priklausant Udriui, o ypač del ramybės ir Girdutės, norėjo kad tėvai kaip nors susitaikytų.

Nepatenkintas sunaus pasielgimu ir iš palydovų išklausęs kas ten dėjosi, patyręs kad jo sunus pamėgo ano dukterį, Romeika uždraudė jam net medžioti į aną pusę upės vykti; kokie reikalai bus su Udriu pats tėvas atliksiąs.

Parupo vaikinui kokia bus to pasekmė: tikriausia karas, kruvina muštynė visai be reikalo, ir prieš tą kurio dukterį jis taip pamilo.

Romeika dabar dar labiau ėmė ieškoti priekabių prie kaimyno, ir pats išjojęs medžioti į ginčijamas vietas norėjo kad Udrys užpultų. Sunui įsakė kad jeigu iki kito ryto neparsiras, jis turi pributi į Udrio pilaitę ir ją be atodairos užpulti ir išgriauti iš pamatų.

(Bus daugiau)

PER TVORĄ PASIDAIRIUS

Senos bet sveikos Patarlės

Ant keno suolo sėdi to ir giesmę giedok.

Ant palinkusio medžio visos ožkos lipa.

Ant svetimo arklio netoli josi.

Kam rankovėse įsiuva sages

Lietuvos kaimo bernas pateko Kaune vienos įstaigos pasiuntiniu. Įstaigos direktorius, kuris buvo jo giminė, įtaisęs jam uniformą, kaip Lietuvoje visur priimta, apvilkęs jį klausia:

— Na, Simanai, ar gerai pasiuvo uniformą?

Simanas: Viskas butų gerai, ponas direktoriau, tik kad rankovėse įsiųta po tris sages (guzikus)....

— Sagės įsiųtą tam kad atprastum rankovėm nosį šluostyti.

Gerklė užkimus

Jokubas su Cecilija išėjęs iš šokių salės į tamsią priemenę atsiaušint, klausia:

— Ką panelė darytum jei tave patamsėj norėtų koks vyras pabučiuoti?

Cecilija: Šaukčiau visa

Jokubas pagriebė ją ir pabučiavo. Ir klausia:

— Na, kodel nešaukei?

Cecilija: Kad mano gerklė dar nuo pernai užkimus bešaukiant....

Nuolatinis klijentas

Teisėjas: Šiuo kart už vagystę aš tave pasiųsiu 30 dienų į kalėjimą.

Plėšikas: Ponas teisėjau, perdaug neprielankiai elgiesi su nuolatiniu savo klijentu.

Kitą kartą atsilygins

Kalėjimo viršininkas paleisdamas kalinį laisvėn sako: Atsiprašau kad per mano neapsižiurėjimą reikėjo tau dvi savaites ilgiau iškalėti.

Kalinys, ranka mostelėjęs: Tai nieko. Tikiuosi kad kitą kartą man tas dvi savaites atskaitysit.

Lietuvos Lakštutė

Vos tik saulutė pradeda žemyn leistis, ir rausva šviesa apipila mišką, lakštutė jau traukia savo giesmelę ir gieda ilgai ilgai, ko ne visą naktį. Kartais dar ir gęstančios žvaigždės ir pirmoji aušrelė girdi jievos šakose smagius balsus:

—Jurgiuk, Jurgiuk!
Kinkyk, kinkyk!
Paplak, paplak!
Važiuok, važiuok!
Aušra, aušra!

Kaip reikia į viską žiurėti

Poetas Adomas Mickevičius pasakė: Kai paveikslė yra juoda dėmė arba skylė, kiekvienas mulkis ją pastebi. Bet paveikslo dailę tik žinovas tepamato. Geri žmonės sprendžia pradėdami nuo gerosios pusės.

Išaugo besimokydamas

Tėvas: — Sunau, jau aštuoni metai kaip aš tave leidžiu į gimnaziją, o tu vis dar iš penktos klasės neišsiriti. Turbut reiks pasamdyti tau privatinį instruktorių.

Sunus: — Ne instruktorių, tėvai, bet instruktorę.

"Dirva" dabar yra pigiausias darbininko liuoslaikio draugas. Skaitykit "Dirvą".

1933 KALENDORIUS 1933

Vasaris-February

Sekmad.	12	Aleksiejus. Diemantė, Gintenis
Pirmad.	13	Kotryna. Ugnė, Pietis, Rauda
Antrad.	14	Valentinas. Dyza, Saulis, Žynė
Trečiad.	15	Faustinas. Kintibutas, Girdenė
Ketv'tad.	16	Nepriklausomybės Šv. Rutelė, Vytis
Penktad.	17	Donatas. Giliginas, Trimpas, Viltė
Šeštad.	18	Kostancija. Ruškalis, Anga, Gandis

PASTABA: Vardai šviesiomis raidėmis yra katalikiški; gi juodukėmis — Lietuviški-tautiški, vyriški ir moteriši.

Nauji ir seni dienų vardai: Sekmadienis—Nedėlia; Pirmadienis—Panedėlis; Antradienis—Utarninkas; Trečiadienis—Sereda; Ketvirtadienis—Ketvergas; Penktadienis—Pėtnyčia; Šeštadienis—Subatą.

ĮSIGYKIT ŠIAS K. S. KARPAVIČIAUS KNYGAS

Dar turime šių įdomių knygų iš paskiausių ir populiariškiausių Karpiaus-Karpavičiaus kurinių. Pirmutinė čia pažymėta knyga, "Vytautas Didysis", yra kaip rankvedis musų tautos istorijos, apima žymiausius istorijos bruožus, vertus žinoti kiekvienam Lietuviui. Antra knyga, "Juros Merga", aprašo Vikingų žygius Lietuvoje ir kadangi joje dalykai dedasi pirmiau "Meruno" laikų, ją skaitydami gausit geresnio supratimo apie Vikingus. Trečia, "Klajunas", irgi įdomi, romantinga apysaka, nušviečianti vėlesnius musų tautos gyvenimo laikus.

LIETUVOS ISTORIJA Vytautas Didysis

1—Kokie buvo pirmi Lietuvos Kunigaikščiai? 2—Kiek kartų Vytautas buvo krikštytas? 3—Kodel Vytautas išleido Jogailą Lenkams į žentus? 4—Ar graži buvo Jadvyga? Kaip didelė buvo Lietuva ir kada? Kas ta "Liublino Unija"? Kada buvo Lietuva? Taipgi pasakos ir padavimai apie Vytautą ir Birutę. DIDELĖ KNYGA 318 PUSL.

Juros Merga

Graži istoriška apysaka iš ankstyvų Vikingų puldinėjimų Lietuvos pakraščius Baltijos pajuryje. Paveiksluota. 300 pusl. Parašė K. S. Karpavičius. Ši knyga yra naujausia iš Amerikoje leistų knygų ir apibudina gilios musų senovės karžygius, jų papročius, ir priešus Vikingus. Einasi apie nežinomą Mergą atvykusią iš juros ir užkariavusią Žemaičius, ir apie vieną narsų Lietuvį, kuris ten nuvyko priešus naikinti. Patirkit apie atsitikimus pora šimtų metų prieš Apuolės laikus. La bai įdomus skaitymas. Kaina $1.00.

Klajunas

Štai įdomi istoriška apysaka iš laikų garsių Lietuvos valdovų — Algirdo ir Keistučio. Keistutis, kaip žinome, buvo Birutos vyras, Vytauto tėvas; Algirdas buvo tėvas Jogailos. Dalykas einasi apie Vilniaus sosto įpėdinį, Didį Kunigaikštį Jaunutį ir jo gerą, ištikimą jaunų dienų draugą. Aprašymas daugiausia eina apie prietikius to ištikimo draugo, Merkio, kuris gelbėdamas savo Kunigaikštį Jaunutį nusikalsta Keistučiui ir turi išbėgti iš savo gimtinio krašto, lieka Klajunu, apsilanko tolimuose kraštuose. Totorių žemėse, pagelbsti Algirdui užiwti Kijevą, gauna jo pagyrimą ir Algirdo siunčiamas parsiskubina į Lietuvą, pagelbėt Keistučiui kovoti prieš kryžeivius, jį išgelbsti iš priešų nagų, už tai ir Keistutis jį pamyli ir po laimėjimo gryžta su savo karžygiu į Vilnių. Knyga plačiai supažindins jus su gyvenimu Rusų, Totorių ir kitų tolimų kraštų žmonių.

Šiuo tarpu visos šios knygos atiduodama labai pigiai — tik po $1.00. Prisiųskit laiške dolarį, gausit jų vieną kurią pasirinksit. Kas NAUJAI išsirašys "Dirvą" metams ir prisiųs $2, gaus vieną šių įdomių knygų. Gaus ir tie kurie kitiems išrašys metams "Dirvą".

"DIRVA"

6820 Superior Avenue Cleveland, Ohio

MARIAMPOLĖ

Lietuvos Miestų ir Miestelių Aprašymai

GARSUS SUVALKIJOS MIESTAS PRIE ŠEŠUPĖS

Kodel įdomu pažinti Mariampolę. Vienas iš didesniųjų Lietuvos miestų yra Mariampolė. Jos vardą minint daug kartų galima pastebėti laikraščiuose. Ypač paskutiniu laiku Mariampolė visus sudomėjo. Mat, čia išstatyta pirmas cukraus fabrikas.

Amerikiečiams Mariampolė taip pat verta susidomėjimo. Nuo šio krašto prieš didįjį karą daug gyventojų išvažiavo į Ameriką. O antra, Mariampolę visi geriau privalo pažinti, nes čia dedasi įvairus Amerikečių prietikiai parašytoje "Dirvos" redaktoriaus K. S. Karpavičiaus visiems žinomoje komedijoje, "Žentai iš Amerikos". Tiesa, šioje komedijoje minima ir Palanga, bet svarbiausi nuotikiai einasi Mariampolėje.

Mariampolės praeitis. Prieš du šimtu metų Mariampolės dar visai nebuvo. Ji kilo iš mažo kaimelio vadinamo Starapole. 18-to amžiaus pradžioje siautė maras. Išmirė beveik visas ir Starapolės kaimelis. Mirusiųjų vietas užėmė atsikraustę iš tolimesnių apielinkių gyventojai. Čia gyventi buvo patogi vieta: Šešupė, daug žuvų, miškuose — žvėrių.

Kada Mariampolė "gimė" tikrai nustatyti negalima. Tik tiek žinoma kad 1732 m. šale dabartinės Bartlingo vaistinės stovėjo kopyčia. Čia buvo įsisteigęs Marijonų vienuolynas, nuo kurio buk tai kilęs ir miesto pavadinimas. Kitu vardu šis miestas žinomas ir Senapilė.

Sodo kilmė. Taip iš mažo žuvininkų kaimelio Starapolės pradėjo darytis miesčiukas. Žmonės iš toliau kėlėsi į čia apsigyventi ir vis statėsi naujų trobesių.

Iki 1872 m. Mariampolė jau tiek išsiplėtė kad tais metais miesto viršininkas Martynas Šablauskas sumanė užvesti sodą. Geriausia sodui vieta atrodė pietinė miesto dalis. Bet čia buvo labai bloga žemė. Tat viršininkas įsakė gyventojams privežti derlingesnės žemės. Įsakymą išpildė. Po metų laiko jau žaliavo sodelis, o tarp medžių augo užsėtos avižos.

Lietuviškumo pradžia. Iki 1885 metų Mariampolėj jokio Lietuviškumo nepasireiškė. Vieni kalbėjo Lenkiškai, kiti Rusiškai. Pirmas kuris jau nors šiektiek Lietuviškumo parodė, buvo Dr. Raulas Tercionas, buvusis Dr. Vinco Kudirkos draugas.

1892 m. Vinco Šlekio sumanymu įsisteigė "Sietynas", kurio tikslas buvo šviesti pavergtą Lietuvos liaudį, platint Lietuviškumą, literaturą ir atsišaukimus. Vienintelė Lietuviškumo kibirkštėlė dar klestėjo liaudyje. Liaudis, arba kaip ponai vadino "chlopai", kalbėjo Lietuviškai. Jų sielos dar nebuvo užnuodytos išsigimėlių krauju.

"Sietyno" narių daugumą sudarė sodiečių sunųs, kurių dauguma mokėsi tuo laiku Mariampolės gimnazijoje. Narių buvo apie 50. "Sietyno" įkurėjui daugiausia padėjo darbuotis Vincas Bielskus (dabar gyvena Balsupių k.) ir Juozas Kačergius (gyvena Mariampolėje). Įvairiems susirinkimams arba šiaip pasitarimams visi rinkdavosi pas Feliksą Vitkauską, kame buvo visas "Sietyno" kaip ir centras.

Rusai pajuto Lietuvių susipratimą ir griebėsi priemonių užkirsti tam kelią. Lietuvius pradėjo persekioti. Darė kratas. Radę Lietuviškų knygų, žiauriai kankino ir trėmė į Sibirą, kur šimtai Lietuvių žuvo.

Jurgis Lietuvninkas. Tuo laiku Mariampolėje dideliu Lietuviškų knygų platinimu užsiėmė "Sietyno" narys Jurgis Lietuvninkas. Jis su savo žmona Petrone gyveno Mariampolės priemiestyje Degučiuose. Tarnaudamas pašte, kartu vežėdavo slaptomis ir knygas. Bet po keletos metų vienas pašto valdininkas Lietuvninką paskundė žandarų viršininkui Vonseckiui. Šis 1897 metų pavasarį su savo vachmistru Feodoru padarė Lietuvninkuos kratą ir rado daug Lietuviškų knygų, už ką juos išvežė į Kalvarijos kalėjimą, o paskiau ištrėmė keturiems metams į gilumą Rusijos.

Po tų keturių metų ištrėmimo jiems vis dar neleido sugryžti į Mariampolę. Jie apsigyveno Vilniuje, kur turėjo nešti dideliausį skurdą.

Vokiečių okupacijos metu Lietuvninkas beveik iš bado mirė Vilniuje, Rojaus gatvėje, viename dvokiančiame sklepe. Atgavus Lietuvai nepriklausomybę, našlė jo žmona su dukrele Juze gryžo į Mariampolę. Bet gyvenimas jos nepavydėtinas. Ji dabar labai menkos sveikatos. Išsimaitina šį tą nuo žmonių gaudama.

Napoleonas. Iš Rusijos gryždamas 1812 m. Napoleonas su savo pusiau sušalusia kariumene žygiavo ir per Mariampolę. Yra net užsilikę pasakojimų kad Prancuzai gryždami iš Rusijos, netoli Mariampolės link Vilkaviškio, Rudžių giraitėje užkasė daug pinigų. Šie pinigai ir dabar dar esą neiškasti.

Pirmieji savanoriai. Kaip visoj Lietuvoj taip ir Mariampolėj svetimšalių valdymas baigėsi. Lietuva išsikovojo nepriklausomybę. Bet Nepriklausomybei išlaikyti reikėjo kariumenės. Narsių vyrų netruko ir Mariampolėj. 1918 m. Kalėdų antrą dieną Antanas Matulaitis (1922 m. Lapkričio 21 d. jį Lenkai nukovė) pradėjo organizuoti pirmutinius savanorius. Atsirado savanorių ir iš darbininkų tarpo. Jie pasitarimams rinkdavosi į Rušėno arbatinę, arba, kaip tuo laiku vadino, "Proletarų klubą". Mariampolėje pirmutiniais savanoriais buvo Endziulaičiai, J. Žemaitis, Perlavičius, Katiliai, Draugelis, M. Venskunas ir kiti.

Miesto savivaldybės kurimasis. 1918 m. Lapkričio mėn. pradėjo kurtis pirmutinė Mariampolės savivaldybė. Pirmame susirinkime pirmininkavo adv. Andrius Bulota. Tą pat mėnesį, 19 d., buvo išrinkta laikina miesto taryba iš 21 asmens, kurie darbavosi iki Gruod. 20 d., t. y. iki buvo išrinkta nuolatinė miesto taryba.

Tenka pastebėti kad laikina miesto taryba pasižymėjo darbštumu. Dabartinis atsargos pulk. Zaskevičius suorganizavo pirmutinę miesto policiją, kuri, neturėdama ginklų, storų lazdų pagalba palaikė mieste tvarką. Tuo laiku miesto tarybai darė daug trukdymų Vokiečiai. 1919 metų Rugpjučio mėnesį jie galutinai išsikraustė. Nuo tada miesto savivaldybė dar uoliau pradėjo darbuotis..

(Bus daugiau)

"DIRVA" VIS DAR GAUSIAI PLATINASI

Valio "Dirvos" platintojai, vyrai ir moterys iš plačios Amerikos!

Valio nauji 'Dirvos' skaitytojai, kuriuos jusų draugai prirašė arba patys prisirašėt į "Dirvos" artojų eiles!

Vėl mums smagu pranešti kad tik vienos savaitės bėgyje iki šio "Dirvos" numerio išleidimo gavome sekančius naujus skaitytojus:

Vietiniai: A. Burelis, J. Norkaitis, P. Mastas, Agnė Starkey, Vincas Balickas, Wm. Jočionis.

Magdalena Buda, Hanover, Md.

Pr. S. Rakauskas, Binghamton, N. Y.

Iš Detroit, Mich.: L. Sinkus, Anthony Ramutis, S. Plečkys, Viktoras Petreikis (užrašė A. Stepšys), V. Gudžiunas, J. Miknis.

Iš Priladelphia, Pa.: Jonas Stanaitis, J. Krasauskas, Ver. Juodviršienė.

L. N. Varpo Dr-ja, New Britain, Conn.

A. Mitchell, Naugatuck, Conn.

A. Baruskis, Cliffside, N. J.

M. Bulkevičius, iš Northamton, Mass.

T. Juodakis iš Waterbury, Conn. rašo: Siunčiu $5 vertės Lietuvos bono kuponą, iš kurio atnaujinu savo prenumeratą ir išrašau į Lietuvą savo švogeriui Juozui Draugeliui.

Kast. Dvareckas, Nashua, N. H.

Mrs. A. Waitkus, Stemmert Run. Md.

Juozas Lučinskas, Scranton, Pa.

J. Kimbiras, Amsterdam, N. Y., išrašė "Dirvą" Antanui Kimbirauskui į Lietuvą.

Antanas Nikštaitis, Vaux Hall., N. J., prisiuntė naują skaitytoją Ant. Kukį.

J. A. Urbonas, iš Dayton, O., prisiuntė naują skaitytoją J. Melašių.

V. Gourilis, iš Westland, Pa.

Iš Pittsburgh, Pa.: Wm. Stepionis, George Kundrot, A. Daugirdas.

Iš Chicago, Ill.: D. Tautvilas, L. Andriunas, I. Jotvys, Ch. Trask.

Taigi, matote kaip "Dirva" platinasi. Padėkite ją platinti ir jųs kurie dar neprisidėjote. Viskas ko reikia tai pakalbinkit savo kaimyną, savo draugą skaityti "Dirvą". Kiti galit išrašyti "Dirvą" savo giminėms į Lietuvą, ypač mokslą einančiam jaunimui.

Kaina metams Amerikoje $2, Lietuvon — $3, Kanadon $2.50. Pusei metų pusė kainos.

Luckies Suteikia Daugiau Vertybės

Amerikos tabakas savo kokybe yra garsus visame pasaulyje. Beveik 41 nuošimtis viso pasaulio tabako lapų 1930 metais buvo patiekta iš Suv. Valstijų. Tas parodo kaip šios šalies tabakas yra pageidaujamas svetur. Suv. Valstijos yra didžiausiu tabako gamintoju ir sunaudotoju pasaulyje.

Neatsižvelgiant didelės naminio tabako gamybos, nekurios rinktiniausios tabako rušys yra įvežamos iš kitur, kad patiekus pageidautiną tabako mišinį cigaretams ir cigarams. Pavyzdžiui, išdirbime Lucky Strike cigaretų puikus turkiškas tabakas irgi yra naudojamas. Lucky Strike cigaretų puikausias naminio ir turkiško tabako mišinys, jų aukšta ir vienoda kokybė dar neišaiškina savaimi kodel žmonės visur labiau mėgsta Luckies ir pripažysta juos švelniausiais cigaretais.

Rinktiniai lapai, kantriai pasendinti ir tinkamai prirengti, esti pagerinami ir išvalomi garsiu procesu kuris yra išreikštas žodžiais "It's Toasted". Spraginimo procesas, kuris apima naudojimą moderniškų ultra-violetiniu spindulių, buvo ivestas Lucky Strike išdirbėjų jų pastangose pagaminti tikrai švelnų cigaretą.

Šiandien rukytojai savo cigaretuose jieško švelnumo ir todel jie perka Luckies. Lucky Strike kvapsniame, neatskiriamame rinktinio tabako mišinyje jie randa tą puikų lengvumą kurį tik spraginimas tabakui gali suteikti, tą išimtiną ypatingą apžiurą, kurią tik Lucky Strike gali jums duoti.

Todel ir nestebėtina kad milijonai rukytojų kreipiasi pirmiausia prie Luckies, kadangi šie pouliarus cigaretai suteikia daugiau naudos negu bent kokis kitas cigaretas visame pasaulyje. Rukytojai rodo savo pasitenkinimą aukštesne Lucky Strike verte ir džiaugiasi jų prinokusiu, kvapiu tabaku, kurį spraginimas padarė tokiu švelniu. (Advertisement)

VIETINIAMS

"Dirvos" krautuvė atdara vakarais iki 8 val. Turėdami kokius reikalus stengkites ateiti iki tai valandai.

Kenčiantiems Plaučių Ligomis

Jei jųs kankinatės džiovos, dusuliu, šalčiu, kosėjimu, bronchitu ir slogomis ar kitomis plaučių ligomis, nieko nelaukiant bandykit Dr. F. J. Simanovskio importuotą ŠVENTOJO KALNO ARBATĄ. Tai geriausia pasaulyj gamtos gyduolė. Tukstančiai dėkoja laiškais ir giria šią nepaprastą Šv. Kalno Arbatą, kuri išgydė daug žmonių. Prahos Kardinolas S. P. Skrbensky iš Bohemijos rašo:

Gerbiamas Dr. Simanovski: Jusų Šv. Kalno Arbata yra tikra dovana kenčiančiai žmonijai. Dėku už šią gamtos gyduolę. Ja aš nusikračiau plaučių ligos. Dabar esu sveikas ir galiu jums išreikšti savo pilną padėką.

Jo Šventenybė Popiežius Leonas XIII apdovanojo Šv. Petro Ordenu šios gydančios Šventojo Kalno Arbatos išradėją.

Pakelis jos kaštuoja tik $1.20. Prisiunčiama į namus. 6 pakeliai $6.00. Rašykit ir reikalaukit:

E. G. Herb Co. Dp. 36
784 Seneca Av. Brooklyn, N. Y.

BROOKLYN, N. Y.

Vinikas jau SLA. raštinėje. Nežiurint visų užmetimų ir prirodytų "dr." Viniko negražių pasikėsinimų prieš SLA. įstatymus, tas ponas jau dirba SLA. raštinėje, kur jį pasisamdė p. Gegužio paskirtas laikinas SLA. sekretorius Vitaitis. Mat, Vitaitis nors nešioja SLA. sekretoriaus titulą, bet "rokundų" nemoka, taigi pasisodino Viniką už pagelbininką. Matyt ir poni Vitaitienė "rokundų" nesupranta, nes ji butų buvus pasodinta kaipo pagelbininkė.

Pirmiau Vitaitis ir kiti skandalavo kad buvus sekretorė viena neturi gana darbo ir Pild. Taryba atėmė iš centro jos pagelbininkę. Kodel dabar Vitaitis, jeigu Gegužis jį matė "tinkamu" sekretoriauti, pats nedirba bet dar ir Vinikui iš SLA. iždo algą moka?

Brooklyno Biznio Permainos. Populiarus senas vietos biznierius Juozas Ambraziejus, užlaikąs laivakorčių ir šiaip reikalų agenturą, 168 Grand st., šiomis dienomis priėmė sau biznio partnerį Edvardą Rudniką, buvusį "Vienybės" administratorių.

Ambraziejus ir Rudnikas šiomis dienomis suorganizavo turizmo biurą, Cosmopolitan Travel Service, kuris jau pradėjo veikti teikdamas patarnavimus turizmo reikaluose. Be teikimo patarnavimo kelionėjo, šis biuras pilnai aptarnauja visokiose šakose apdraudos (insurance), ir per p. Rudniką bus išrašoma gyvasties apdrauda, nes jis turėjo šioje srityje patyrimą ir buvo dirbęs prie Prudential Insurance Co. kaipo agentas ilgą laiką. **Rep. L.**

Dykai 7 Dienų Bandymas Kenčiantiems nuo Reumatizmo

Jei jųs kenčiat nuo reumatizmo, jųs galit gaut Rose Rheuma Tabs, įrodytą ir išbandytą gyduolę Dykai 7 dienų Bandymui. Ši paprasta naminė gyduolė pagelbėjo šimtams. Nesiųskit pinigų — tik savo vardą ir adresą ant žemiau esančio kupono.

Dykai del skaitytojų. Išbandykit šią gyduolę patys NEMOKAMU BANDYMU. Išpildykit kuponą ir prisiųskit jį greit, pirm išsibaigimo šio duodamo pasiulymo.

Rose Rheuma Tab Co. (Dept. X3)
3516 N. Irving Ave. Chicago, Ill.
Meldžiu prisiųst pilną Pakelį Rose Rheuma Tabs, apmokėtu persiuntimu. Aš vartosiu jas 7 dienas ir tada pats nusispręsiu ar aš noriu jų daugiau.
Vardas _____
Adresas _____
Miestas _____ Valst. _____

HARTFORD, CONN.

Rengiasi šauniai minėti Vasario 16. Vietos Lietuviai, Vilniui Vaduoti Sąj. skyriaus iniciativa rengiasi gražiai minėti Lietuvos nepriklausomybės 15 metų sukaktuves.. Tuo tikslu rengiama gražus programas iš kalbų, kurias pasakys Connecticut valstijos sostinės Hartfordo majoras William W. Rankin, žymus teisėjas Thomas J. Malloy, vietos klebonas Kun. J. Ambotas, ir V. M. Čekanauskas. Dainų ir muzikos programą išpildys vietos parapijos choras ir solistai: Lietuvos operos dainininkė Ona Katkauskaitė, O. Baukaitė, žymus dramos artistas-kanklininkas bei dainininkas baritonas J. Olšauskas iš New Britaino ir kiti vietos talentai.

Prasidės su pamaldomis. Iš ryto, Vasario 16 d., bus atlikta iškilmingos pamaldos, pasakys nepriklausomybės šventei pritaikytą pamokslą Kun. J. Ambotas. Vakare, Lietuvių mokyklos salėje bus masinis susirinkimas, kur bus prakalbos ir visas viršminėtas programas ir kartu paminėjimas Lietuvių tautos vado Dr. J. Basanavičiaus mirties septynių metų sukaktuvių.

Tikime kad šis paminėjimas nepriklausomybės dienos, akivaizdoje to kad dalyvaus du žymųs Amerikos gyvenime vyrai, bus pirmas toks iškilmingas ir reikšmingas. **"D." Reporteris.**

: PAJIEŠKOJIMAI :

Pajieškojimai iš Lietuvos

giminių, draugų, pažystamų, yra priimami į "Dirvą" dovanai — Visi kas iš Lietuvos norite ko Amerikoje pajieškoti, prisiųskit ant paskiro lakšto surašę pajieškojimą su savo pilnu antrašu.

Kiekvienam "Dirvos" skaitytojui arba naujai užsirašančiam, giminių pajieškojimas sykį į metus patalpinama dovanai.

SMULKIŲ SKELBIMŲ KAINOS

Pajieškojimai (visokie) 3 k. už	$1.00
Farmų pardavimai — už kartą	50c
Išnuomavimai (rendos) —	50c
Namų pardavimai —	75c

"DIRVA"
6820 Superior ave. Cleveland, Ohio

K. STONIS

Didžiausia ir Gražiausia LIETUVIŠKA VALGYKLA
6824 Superior Ave.
Taipgi užlaikau savą mėsinyčią
1310 Russell Road

PASKUTINES DIENOS

GALUTINIS IŠPARDAVIMAS VISŲ ŽIEMINIŲ REIKMENŲ

Vyrų $1 Union Siutai 69c
Vyrų $1 Sveteriai po 69c
Vyrų 10c Jersey Pirštinės 7c
Vyrų Geri Marškiniai 55c
Vyrų Darbinės Kelnės 98c
Vaikų Union Siutai 39c.
Vaikų Vilnoniai Sveteriai 98c
Vaikų Corduroy Kelnės 79c
Vaikų Helmet Kepurės 29c
Vaikų Golf Kojinės ... 14c

VYRŲ Overkotai $7
Vyrų Siutai $11.00
VAIKŲ Overkotai mieros 3 iki 8 $1.98

THE KRAMER & REICH CO.
(Virš 30 metų toje pačioje vietoje)
7002-04 Superior Avenue Kampas Giddings Rd.

NIKODEMAS A. WILKELIS

(Neverauskas)
Licensed Funeral Director

Visiems gerai žinomas jaunas Lietuvis atidarė savo moderišką laidotuvių vietą

WILKELIS FUNERAL HOME
6522 Superior Avenue

NORINTIEMS KAMBARIUS DUODAME VELTUI.

Palaidojimo kaštai priklauso nuo šeimos išgalės ir noro. Vienok musų patarnavimas, užjauta, simpatija ir prielakumas yra visiems lygus, be tsižvelgimo į kaštus.

Patarnavimas greitas, aukščiausios rušies ir visais atžvilgiais moderiškas.

HEnderson 9292

AR NORIT SVEIKATOS?

Ligos kaip galvos skaudėjimas, sinus, akių, ausų, nosių, veido (paraližis, skausmai, etc.), gelklės, kvėpavimo, širdies (jaunų ir senų), plaučių, kepenų (Gall stones, ulcers etc.), skilvio (įvairių rušių), pancrea, inkstų (užsisenėjusi Bright liga, etc.), žarnų (užkietėjimas, diarrhea, appendix, ulcer, etc.) pelviškos (moterų ligos), kojų (sciatic, neuritis ir kiti skausmai) pagydyta arba **gydoma mano sveikatos** patarnavimu kokį aš suteikiu. Nereikia jums sirgti kuomet galima atgauti pastovią sveikatą. Greita pagalba gaunama daugelyje atvejų. Pasitarimas dykai. **Jeigu negaliu žmogui pagelbėt** aš tą pasakau. Kainos prieinamos. Einu į namus ant pašaukimo.

DR. VINCENT C. THOMAS, Chiropractor
823 Prospect Avenue, 4-tas aukštas Cleveland, Ohio

AR TURITE PILES?

Jeigu kenčiate nuo PILES, ši KLINIKA jums suteiks pagalbą. Taipgi gydome visas kitas žarnų ligas. HEMORRHOIDS (Piles) gydomos be sugaišimo laiko nuo darbo. Fissure, Fistulae ir Ulcer skauduliai gydomi paprastu Amoulant ofiso metodu.

Už pasitarimą nereikia mokėti. Lenkvos išsimokėjimo išlygos darbo žmonėms.. Mes negydome Vėžio Ligos.

RECTAL CLINIC

G. W. Thompson, E. T., 716 Schofield Bldg. E. 9 ir Euclid
Valandos: 11 iki 6. MAin 8634—Namų GLen. 6944
Antradieniais ir Penktadieniais vakarais iki 8.

REIKALAIS VISOKIOS APDRAUDOS

Mes esam pasirengę suteikti visiems pilnas musų patirtas Informacijas ir praktiškus patarimus reikale bile Apdraudos (Insurance) visai dykai. Todel pirmiau šaukit mus negu ugniagesius (firemonus).

Vienatinė Vietinė Pastovi Lietuvių Real Estate ir Apdraudos Agentura.

P. P. MULIOLIS
6606 SUPERIOR AVE. HEnderson 6729

To All Who Suffer Stomach Agony, Gas and Indigestion

Money Back If One Bottle of Dare's Mentha Pepsin Doesn't Do You More Good Than Anything You Ever Used.

Why bother with slow actors when one tablespoonful of this splendid and pleasant liquid remedy will cause gas, bloating, heaviness, heartburn or any upset condition of the stomach to speedily vanish.

And why should any man or woman suffer another hour with indigestion or any stomach misery when the remedy that acts almost instantly can be easily procured?

But there is more to say about this remarkable remedy—something that will interest thousands of despondent people.

Dare's Mentha Pepsin not only quickly relieves stomach distress, but it also conquers stubborn indigestion, dyspepsia and gastritis, and puts an end to dizziness, nervousness, headache, sleeplessness and despondency which distressing troubles are nearly always caused by chronic stomach disturbance.

Dare's Mentha Pepsin is a supremely good remedy that druggists everywhere guarantee—a fine tonic that builds you up and makes you work with vim, eat with relish and sleep soundly.

MRS. A. JAKUBS

(A. JAKUBAUSKIENĖ)
Lithuanian Funeral Home

Visiems Lietuviams norintiems naudoti musų kambarius leidžiame dykai.

Lietuviai kreipdamiesi reikale prie manęs apturėsit teisingą patarnavimą: mandagus, simpatiškas, greitas ir geresnis patarnavimas už kitų. Vežimai ligonių pervežimui į ir iš ligonbučių. Kainos sąžiningos. Žemiausia kaina laidotuvėms visos lėšos $150 ir aukštyn be apribojimo. Reikalo telefonuokit.

6621 Edna Avenue ENdicott 1763

IŠ LIETUVOS

LIETUVOS KIAULĖS RUSIJON

Nuo Sausio 16 "Maisto" bendrovė pradėjo supirkinėti lašinines kiaules išgabenimui į Sovietų Rusiją. Tuo tarpu susitarta kad sovietai nupirks apie 4000 kiaulių.

Kadangi musų ukininkai lašininių kiaulių turi gana daug ir numatomas didelis jų pasiulymas tai "Maisto" bendrovė, norėdama suteikti įvairių Lietuvos vietų ukininkams galimumo pasinaudoti pasitaikiusia proga, nustatė kiekvienos skerdyklos rajone pirkti maždaug po 900 kiaulių.

Lašininės kiaulės turi buti 140 kilogramų gyvo svorio ir sunkesnės, lengvesnės netinka eksportui į sovietų Rusiją. Už gyvo svorio centnerį (100 kilogramų) 40 litų.

Derybos del didesnio lašininių kiaulių pardavimo sovietų Rusams tebesitęsia.

Raguočių supirkinėjimas eksportui sustabdytas iki Vasario mėnesio. Ukininkai pristatė tokį didelį skaičių eksportinių bulių kad "Maisto" bendrovė vos begalės išgabenti Vokietijon tuos kurie jau priimti.

"L.U."

PARŠAS UŽSPAUDĖ MERGINĄ

Pandelys, Rokiškio ap.— Sausio 2 d. vežamas geležinkelio stotin išvirto iš vežimo bekoninis paršas, kartu su narvu ir ant jo sėdėjusia 18 metų mergina ir ją taip savo sunkumu prispaudė kad nabagė vietoje mirė. Tai jau antra iš tos pačios priežasties šioj apielinkėj auka.—Tsb.

Kalbinkit savo draugus skaityti "Dirvą" — jie turės sau didelio pasitenkinimo iš jos.

O, žiurėk! Močiutė jau Gali Nulipt Trepais—

Parsiduoda visose Vaistinėse. Naudokit WELDONA Tablets Reikalaukit DYKAI, pilnai iliustruotos 24 pusl. knygelės, "History of RHEUMATISM', su nurodymais ir aprašymais reumatizmo perų, į
WELDONA CORPORATION
Desk 7, Atlantic City, N. J.

KRIZIO STOVIS LIETUVOJE

Lietuvoje krizis užėjo lėčiau negu kur kitur, bet visgi jis užėjo. Krizis palietė ukininkus, amatninkus, darbininkus, prekybininkus ir pramoninkus. Mažai krizį jaučia gydytojai, kunigai, advokatai, vaistininkai ir valdininkai. Krizis yra linkęs didėti.

Kai buvo geri laikai su ukininku niekas nenorėjo skaitytis, jį laikė beverčiu vabalu. Ukininkų produktai ir jų gaminiai atpigo kad ukininkui gaminimas neša nuostolius. Taigi ukininkas susilaikė nuo pirkimo įvairių ukio padargų ir nuo kitų daiktų. Plugus ukininkai loposi, akėčias patys gaminasi, mašinų kurios buvo sukamos arkliais neperka, o aptarnauja motorai. Dabar vietoj 100 mašinų veikia viena. Ukininkai pirkimą sulaikė 85 nuošimčiais. Tokiu budu fabrikams nėra ko dirbti.

Kaip visame pasaulyje taip ir Lietuvoje prie krizio prisideda tas kad valdžia mažai į ukininkus kreipia lėmesio. Kai buvo linų pului 80 litų, už bekoną mokėjo 200 litų, pieno literis kaštavo 35c, bulvių centneris 8-12 litų, rugių centneris 20-35 litai, tada buvo ir mokesniai mažesni ir fabrikų gaminiai pigesni.

Dabar linų pudui 5 litai, bekonas 60 litų, pieno literis 8-10c. Čia tai ukininkų giltinė.

Lietuvoje visi pramoninkai turi sudarę sindikatus. Valdžia ukininkams nemažina mokesčius, nes iš kitų visų šaltinių sumažėjo ineigos, muitas aukštas. Nors ukininko gaminiai pigūs, bet daktaras, advokatas, kunigas pasiliko savo kainą.

Valdžia krizio laiku nesistengia nuimti tokius mokėjimus kurie tautai nereikalingi. Arkivyskupas per mėnesį gauna 2500 litų algos, vyskupai po 2000 litų per mėnesį, o kiti visi kunigai gauna valdininkų algas, iš kurių puikiai gyvena.

Jeigu kunigai gauna algas (kaip valdininkai) jie turėtų žmonėms dykai tarnauti.

Įvairiems dvasiškiams į metus sumokama algų arti trijų milijonų litų. Šiais pinigais galima daug ką nuveikti.

Mažose parapijose kunigui gal ir gerai palikti algą, bet didelės, kur per metus turi įplaukų 30-60 tūkstančių litų, kunigams algas butinai reikia atimti.

Lietuvoje mokyklų butai nepakenčiami, radio stotis silpna, abonentai mažėja ir greit bangos tik erdvėmis skris, nes Lietuvos žmonės jau prisiklausė Varšavos ir Maskvos ponų plepalų. Šios stotys nustelbia Kauno stotį ir todel nėra pamato radio laikyti.

Jeigu bus leidžiama sindikatams, advokatams, gydytojams, vaistininkams ir kunigams sauvaliauti tai greitu laiku Lietuva paliks pačiame krizio sukuryje.

Ne visiems krizis. Vieni iš krizio naudojasi, kai kurie lobsta kaip karo laike.

P. Kriukelis.

ŽIAURUS PASIKĖSINIMAS

Paluknė, Skuodo val. — Sausio 10 d., 14 val. ukininkas Adas Ašoklis užėjo pas kaimyną uk. Jonkų ir apie valandą kalbėjosi. Išeidamas namon, Ašoklis kvietė Jonkų išeiti laukan.

Ašokliui atsisveikinant su Jonkiene, iškrito jam iš po kailinių didelis mauzeris. Ašoklis greit pagrobė mauzerį, atstatė jį Jonkui į krutinę ir paspaudė gaiduką. Pasigirdo tarškėjimas, bet ginklas neiššovė. Visi busiejі troboj persigando.

Jonkus norėjo Ašoklį sulaikyti, bet tas pro atdaras duris išspruko ir atsigryžęs dar norėjo šauti į Jonkų, bet mauzeris vėl neveikė.

Ašoklis kiek galėdamas greit nubėgo Latvijos link ir pabėgo. Speliojama kad Ašoklis bus nusišovęs, nes jo šeimos pranešimu, jis senai rengėsi tą padaryti. Jis blogai sugyveno su savo žmona ir norėjo nuo jos atsiskyręs išvažiuoti kur toliau su savo meiluže, ką įrodė laike kratos jo bute rastas laiškas.

"L.U."

"NERAMI" NUMIRĖLĖ

Pažeisliai, Liudvinavo v. — Čia mirė naujakurio ukininko Strolio žmona. Lailojant, baigiant užkasti kapą, žmonės išgirdo didelį bildėsį. Buvo manyta kad nabašninkė atgijo. Pranešta policijai. Atvyko iš Mariampolės gydytojas ir tą pat dieną lavoną iškasė. Gydytojas apžiurėjęs lavoną rado kad buta naturalios mirties. Tik pasirodė kad grabas buvo visiškai suiręs. Jis buvo bildėsio priežastis kada žemės spaudimas jį sutriuškino.

"L.U."

KANADOS NAUJIENOS

TORONTO, ONT.

ŽINUTĖS IŠ LIETUVIŲ PARAPIJOS

Lietuvių parapijos klebonui Kun. P. Garmui išvykus į Suv. Valstijas neapribotam laikui, klebonauti vėl užėmė Kun. K. Baronas, kuris čia klebonavo prieš Garmaus atvykimą.

Apie Kun. Garmų tiek reikia pasakyti kad jis mokėjo eiti savo kunigiškas pareigas ir mokėjo skiepyti Lietuvių tarpe patriotiškumą, žinoma, katalikiškoje dvasioje, nes to reikalavo jo duona. Jis labai neapkentė musų komunistėlių ir nesidavė jiems už nosies traukyti. Dabartinis klebonas bando su komunistais bičiuliauti ir save pasistato pajuokai.

Sausio 22 d. klebonas ėmė visu pusvalandžiu pavėlavo į pamaldas. Pamaldos prasideda 10 val. Žmonės susirinkę laukia, laukia, o kunigo vis nėra. Jieško zokristijoje, bet nėra. Vienas kolektorius nuėjo į klebonią, rado jį miegantį ir pribudino. Atėjęs, kunigas pasisakė kad turėjo vienas nišias 7:30 ryte ir parėjęs užmigo, prašo dovanoti. Na tiek to.

Bet išėjus jam mišių laikyti, žmoneliai žiuri kad iš eina su tuščiom rankom, ko niekad nematyti katalikiškoje bažnyčioje. Nuo altoriaus klapčiukas buvo pasiustas į zokristiją atnešti kieliką.

Po pietų 3 val. įvyko parapijos susirinkimas. Parapijonys suėjo, o klebono neužlaukia. Ir vėl komitetas apie klebonijos duris slankioja, baladoja. Negalėjus ineiti vidun, pradėjo susirinkimą vieni. Už pusvalandžio atbėgo klebonas vėl aiškindamasis kad užmigęs buvo. Gal ta diena buvo miego diena ar ką kad musų klebonas negalėjo išsimiegoti.

Parapijonų susirinkimas atsibuvo keistai. Iki sekretorius skaitė užrašus bei sutvarkyta Kun. P. Garmaus klebonavimo reikalai, buvo dar galima suprasti kas einasi ir matyt kad sutvarkyta. Bet kada dabartinis klebonas savo raportą davė tai kartu ir raportavo ir paišeliu skaitliavo ir vis nieko neišskaitliavo.

Susirinkimas baigėsi naujos klebonijos statymo reikalu ir užtrauktomis skolomis. Vieni parapijonai rėkia griauti kleboniją ir mažesnę statyti, klebonas vėl aiškinasi kad joje negyvenąs, ji perdidelė, jis vienas paklystąs joje, o šeimininės turėti negali, nes parapijonys pavydės. Galų gale klebonas dar apsiliko kol kas klebonijoje gyventi.

Kada priėjo rinkimas parapijos komiteto 1933 metams, parapijonys pasidarė tokie nuolaidus kad net klebonas juokėsi: jie pavelino klebonui išsirinkti sau komitetą visai ne iš parapijonų, net prašė vieną tokį kuris atsisakinėjo kad jis nebus kataliku. Pagaliau išrinkta į komitetą šie: J. Paliulis, K. Gečius, P. Lekšas, M. Dervinis. Dar atsirado vienas-kitas parapijonų kurie pradėjo kai kuriuos kitus užpuldinėti, kolioti.

Vyskupas matydamas kad vieni Lietuviai neišlaikys savo bažnyčios, nuo 22 d. Sausio prie Lietuvių bažnyčios priskyrė Vengrus katalikus, kurie savo pamaldas turės sekmadieniais nuo 11:30 val.

Lietuviai vieni, kaip jau paaiški, negalėtų išlaikyti savo parapijos, nes nėra gero dvasios vado, o prie to musų žmoneliai labai suiskalde.

C——s.

KAIP IŠVIRTI GERĄ KAVĄ

Puodukas geros kavos sudaro malonumą, kurį žmonės išmėgina dažniau negu ką kitą, delto kad mes geriam kavą du ar tris kartus į dieną. Vargingiausias darbininkas gali gerti kavą taip tankiai kaip ir milijonierius.

Bet gerą kavą išvirti reikia žinoti kaip.

Geriausiuose restaurantuose arba jusų senos tėvynės namuose kava buna skani del to kad ji sumaišyta su FRANCK'S CHICORY (Cikorija). Cikorija turi puikų skonį ir aromatą kas suteikia kavai puikią spalvą.

Verdant kavą, pridėk šaukštelį Franck's Cikorijos į verdulį arba perkolatorių ir pastebėsi kaip daug pagerės kavos skonis.

Pirkite "FRANCK'S CIKORIJOS" dėžutę pas jusų grosininką šiandien. Kaštuoja tik 10c dėžutė. Jeigu negalit gauti cikorijos savo kaimyniškoje krautuvėje, prisiuskit 10 centų pašto ženkleliais, o mes jums tuoj išsiusim dėžutę išbandymui. Rašykit:

HEINR. FRANCK & SONS
Flushing, N. Y.

PATYRĘS LAIDRODININKAS

Pataisome Laikrodėlius Jums Belaukiant.

Darbas garantuotas 2 metams.

50c pataisymas visokių laikrodėlių
Reikalingos dalys už kaštus.
Atsineškit šį skelbimą ir gausit dalis 50 c. pigiau.
Swiss Laikrodėlių taisymas musų speciališkumas.
Sukalbame Lietuviškai.

BABIN'S
612 PROSPECT AVENUE

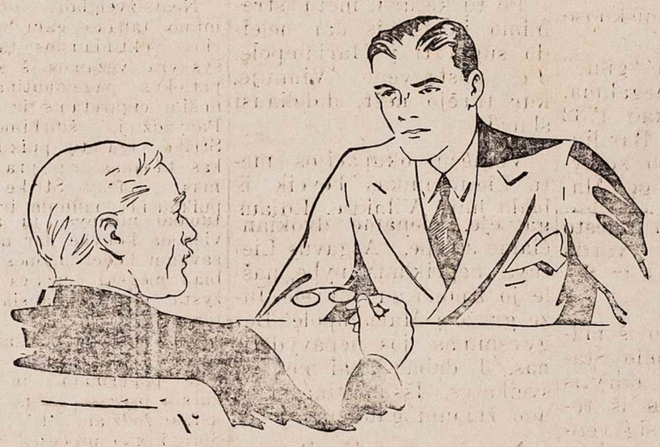

Geros Apšildymo Pasekmės Spejimu Negaunamos

Gaukit Eksperto Patarimą — Visiškai Dovanai

KADANGI gazas dega taip lengvai ir yra patogus ir švarus. Kadangi gazas dega su maža priežiura, jam kartais neduodama gana atidos kokios reikia gavimui ekonomiškų pasekmių. Mes norime suteikti tą atidą kokia gazui reikalinga.

Lengvumas kokiu gazas dega duoda galimybės jį lengvai kontroliuoti ir reguliuoti; su gazu viskas galima daryti.

Ekonomija ir geros pasekmės su gazu priklauso nuo žinojimo kokio reikia parinkimui ir įdėjimui tinkamo prietaiso gazo degnimui. Gazas paskui pats atliks savo, automatiškai.

Ar pavelysit mums atsisėsti ir perkalbėti su jumis jusų šildymo reikalą? Už tai iš jusų pusės nėra jokios priderystės.

THE EAST OHIO GAS CO.

East 6th and Rockwell

MAin 6640

Sunku Mokėt Taksus?

BANDYK šį Tax Club lengvesniam išsimokėjimui bilų. Taupyk taksams dėdant kas savaitė po biskį. Paveizdan:

Jeigu Metų Taksai yra:	Taupykit į Savaitę
$ 50.00	$ 1.00
100.00	2.00
250.00	5.00
500.00	10.00

Dadedam dar 3% palukų ir apmokam 2-mill taksus kokie uždėti ant taupymų, taip kad jusų taupymas bus laisvas nuo taksų.

Pradėkit sau Tax Club Thrift taupymą šiandien ir turėsit pinigų kitų metų taksams be rupesčio. Busi geras pilietis mokėdamas laiku, ir prie to išgelbėsi savo namą nuo užtraukimo s*me$:ėt kišenių nuo mokėjimo pabaudų už taksus.**

Cleveland Trust

Member Federal Reserve System and Cleveland Clearing House Association

Į LIETUVĄ
PER HAMBURGĄ

Moderninis, patogus ir kitų neviršijamas patarnavimas visose klasėse. Savaitiniai išplaukimai iš New Yorko. Patogus ir greitas geležinkeliu susisiekimas iš Hamburgo.
VIDUTINĖS KAINOS.
Informacijų kreipkitės pas vietinį agentą arba

HAMBURG-AMERICAN LINE
839 Union Trust Bldg. Cleveland

7 DIENOMIS į LIETUVA
GREIČIAUSIAIS PASAULYJE LAIVAIS

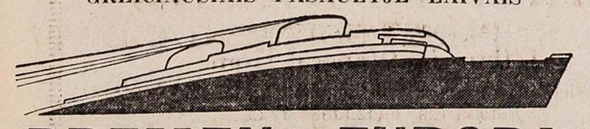

BREMEN • EUROPA

Specialiai traukiniai stovinti šalimais garlaivio Bremerhavene užtikrina patogiausią kelionę į LIETUVĄ.
GREIČIAUSIAS KELIAS Į SENĄJĄ TĖVYNĘ
Informacijų klauskite pas vietinius agentus, arba

NORTH GERMAN LLOYD
1119 Euclid Ave. Cleveland

KAS GIRDĖT CLEVELANDE-APIELINKĖSE

"DIRVA", 6820 Superior Ave.—ENdicott 4486—Atdara vakarais

Neprigulmybės Šventė; Pelnas Lietuvių Darželiui

Gal nekurie dar paklaus kas yra ta Vasario 16-ta. Nagi tai musų Lietuvių Tautos Laisvės šventė — ir šymet sueina 15 metų paminėjimas, kurį Clevelande apvaikščiosime kitą sekmadienį, Vasario 19 dieną, Lietuvių salėje. Manau kad nei vienas Lietuvis kurio širdyje yra nors kiek savo tėvynės meilės, nepatingės atsilankyt ir bendrai pagerbti savo tautos didžiąją šventę.

Mums Lietuviams ši šventė yra taip brangi ir reikšminga kaip kaip Amerikonams Liepos 4-ta. Visi žinom kaip iškilmingai Amerikonai švenčia savo nepriklausomybės dieną. Deja, mes negalim taip iškilmingai švesti Vasario 16-tą, budami svetimoje šalyje, gyvendami netokiose aplinkybėse. Vienok ar šiokiu ar tokiu budu ir mes galim pagerbti savo tautos išnaujo atgimimo 15 metų sukaktuves ir džiaugtis kad ji sulaukė jau 15 metų senumo.

Taigi brangus Clevelandiečiai Lietuviai, nepamirškite kito sekmadienio. Apvaikščiojimas bus su gražiu programu.

Programe dalyvaus įžymus vietos kalbėtojai, pasakys patriotingas kalbas. Štai jie: Dr. F. Matulaitis, Adv. P. V. Česnulis, P. J. Žuris, Adv. Montville ir kiti. Dainų programą išpildys Greičių šeima, N. Skirbantas, E. Grigiutė ir kiti.

Šio vakaro visas pelnas skiriamas Lietuvių Kulturinio Darželio naudai. Visiems jau žinoma kad Darželio atidarymas įvyks šį pavasarį, kadangi Dr. Basanavičiaus biustas jau Clevelande, o atidarymui reikės nemažai pinigų. Taip pat norime priminti kad Vasario 19 d. niekas nieko nerengtų bet dalyvautų savo tautos šventės paminėjime.

Po programui bus šokiai, kuriems gros J. Luizos orkestras. Įžanga tik 25c. Rengėjas.

LIETUVIŲ Kulturinio Darželio Sajungos susirinkimas atsibus šio penktadienio vakare, Vasario 10 d., Lietuvių salėje, nuo 7:30 val. Draugijų atstovai prašomi dalyvauti ir atnešti savo mokestis. Vald.

ŠALTIS. Pereitą šeštadienį Clevelandą užklupo šaltis ir sniegas. Sekmadienį buvo šalta, bet antradienį jau lijo.

Visai nelauktai, po nakties, trečiadienio rytą Clevelandą užklupo smarkus šaltis ir pugos, kurios atėjo nuo Chicagos.

SUDEGĖ 9 moterys. Vasario 8 d. sudegė Wickliffe moterų bepročių namas, kuriame sudegė devynios moterys. Gaisrui prasidėjus jos buvo išvestos laukan, bet paskui vėl subėgo atgal į degantį namą kada gavo progą nuo prižiurėtojų pasprukti.

Nekurios buvo dusyk iš ugnia apimto namo išvestos, bet klykdamos bėgo atgal ir kovojo su prižiurėtojomis kad jų neleidžia į vidų.

RADIO KONCERTAS

Šį sekmadienį, Vasario 12 d., Lietuvių salėje įvyksta Lietuvių Vaizbos Buto rengiamas koncertas radio programų naudai. Koncertas prasidės 5 val. po pietų. Įžanga visiems 25c. Programe dalyvaus radio programų dalyviai. Po programo bus šokiai. Laike programo bus vartojama mikrofonas.

NUO ALKOHOLIO Clevelande 1932 m. mirė 30 nuošimčių mažiau negu mirė 1931 metais. Buvo šitaip: 1931 m. mirė 71, 1932 m. mirė 51.

Turbut šmugelninkai išmoko geresne degtinę daryti.

SUSIRINKIMAS. Vasario 13 d., antradienio vakare, Lietuvių salėje įvyks L. Vyčių 25 kp. mėnesinis susirinkimas. Visi nariai esate prašomi dalyvauti susirinkime ir taipgi prašomi pasistengti atsivesti naujų narių, nes šiuo laiku eina narių prirašinėjimo vajus. Narys.

PASTABA apie radio programus. Musų radio programai, kuriuos duoda Cl. Liet. Vaizbos Butas iš stoties WJAY kiekviena sekmadienį, kadangi jie siekia daug toliau negu tik mus vietinius klausytojus ir ne tik Lietuviai bet ir svetimtaučiai juos girdi, todel noriu tarti keleta žodžių apie tai.

Dabartinis orkestras kuris griežia Lietuvių programui visai netinka. Lyg mes neturėtume Clevelande geresnių orkestrų. Jeigu turime tai kodel musu Vaizbiečiai pasirinko viena iš prasčiausių? Atsukus radio ir norint išgirsti maloniai skambančias Lietuviškas daineles ar geresnį muzikos gabalėlį, girdi veik visą laiką čirškant muzikantus kažin kokius svetimas polkas, padispanus, Vokiškus valcus, Lenkiškus tancius, ir tt. Reiškia muziką parenka nieko nenusimanantieji apie muziką. Taipgi reika žinoti kad per radio griežiant ne laikas mokytis ir praktikuoti. Iš tokios muzikos klausytojai nusprendžia kiek mes Lietuviai nusimanome apie muziką. Kurie pirmiau girdėjo radio programus žino kad tai yra daroma netikusios politikos žvilgsniu. Tie kurie pirmą kartą išgirsta mano kad Lietuviai daugiau ir nemoka. Bukime vyrais, nestatykime asmeniškos politikos aukščiau dailės ir tautybės. Tada pasirodysim kulturingi.

Kita pastaba. Mums reikia daugiau dainų. Pirmiau per 15 minutų budavo dvi, trys dainos, dabar per pusę valandos, vos tiek tesudainuoja.

Nežiurint kokis butų garsintojas (anouncer) jeigu perdaug ilgai burbuliuoja, klausytojams darosi ikyrus. Ypatingai svetimtaučiams, kurie nori pasiklausyti Lietuviškų dainu ir tyros musų muzikos melodijų.

Biznieriai turėtu žinoti kad klausytojai tik tada pageidaus radio programų ir gerėsis jais kada bus patenkinti daina, muzika ir tinkamu garsinimu.

K. Š-s.

SARPALIUS laimėjo. Vasario 3 d. miesto auditorijoj imtynėse Karolis Sarpalius nugalėjo savo priešą, Lou Plummer, į 18 minutų.

Prasidėjus imtis, jo priešas elgėsi labai žiauriai, todel referi sulaikė imtynes ir paskelbė Sarpalių laimėtoju. Bet Sarpalius su tuo nesutiko, sako aš noriu imtis su juo iki galo. Ir tada muštuką taip pakratė kad į kelias minutas jis buvo paguldytas.

PERKĖLĖ keptuvę. Šeštadienį, Vasario 11 d., Wethered Kepykla persikelia į naują vietą, 7022 Superior ave. Užkviečiame savo kaimynus Lietuvius atsilankyti ir pamatyti musų naują vietą.

ŽENTAS nušovė uošvį. Vasario 7d., vakare, tarp uošvio ir žento įvyko nesusipratimas ir uošvis, Jose Corsello, 55 m., nuo 2061 E. 125 St., įsakė žentui eiti laukan iš jo namų. Žentas, Anthony Pellegrino, 39 m., pe pykęs išbėgo, bet neužilgo sugryžęs atgal į uošvio namus jį nušovė. Ten buvo jo žmona, kurią jis prieš išėjimą pabučiavo ir neužilgo sugryžęs pasirodė duryse ir pradėjo šaudyti. Šovikas su savo žmona negyveno, dabar buvo sugryžęs po mėnesio laiko. taigi su uošviu susibarė.

DAR VIENAS LIETUVIS ADVOKATAS. Šiose dienose lankėsi redakcijoje Adv. W. J. Aužbikis (Hezebicks), kuris praktikuoja teises Clevelande. bet dar yra mažai Lietuviams žinomas. Adv. Aužbikis yra Amerikoje gimęs, paeina iš senos Lietuvių kolonijos Mahanoy City, Pa. Ohio valstijoje randasi nuo 1920 metų, kuomet čia pradėjo eiti mokslus. Mokinosi Baldwin-Wallace kolegijoj, Western Reserve Universitete ir baigė Clevelando Teisių Mokyklą (Cleveland Law School). Gyvena po antrašu 1769 E. 63rd Street.

Linkėtina jam gero pasisekimo ir patartina Lietuviams paremti savo vientautį.

MAISTO IR NAMŲ REIKMENŲ PARODA

Metinė Clevelando Maisto ir Namų Reikmenų Paroda atsibuna miesto auditorijoj, po vadovyste Clevelando Retail Grocers Association.

Tukstančiai moterų dalyvauja parodoje kasdien pamatydamos įdomių dalykų.

Paroda atdara nuo 1 iki 11 vakare ir baigsis su penktadieniu, Vasario 17, tik nebus sekmadienį.

Parodoje išstatyta paskiausi maisto produktai ir naujausi patobulinti padargai šeimininkėms. Kas vakaras buriai merginų renkama suradimui jų panašumo į judamų filmų artistes. Kas vakaras laimėtojai paskiriama $50 dovanų, prie to dar $50 išlaimės ta kuri daugiausia bus panaši. Tai bus paskutinę parodos dieną.

Šį šeštadienį, Vasario 11 d., 9:15. bus viešos vestuvės. su visa vestuvių muzika.

MOTERIMS naujiena. Miss Butterfass operuoja masažų studiją per keturis metus po antrašu 5005 Euclid ave. Ji buvo slaugė Vokietijoj per daugelį metų, taipgi per 5 metus St. Alexis ligoninėje Clevelande. Jos gydymas suteikia pagalbą nusilpusiems, reumatizmu sergantiems ir kitokiose užsisenėjusiose ligose. Jos tikslas yra pagelbėt kenčiantiems del jų nesupratimo jų ligų priežasčių.

MAISTAS šiuo tarpu pradėjo brangti. Pabrango sviestas, kiaušiniai, paršiena, aviena ir veršiena.

PAMESTA moteriški kailiniai Lietuvių salėje, šeštadienio vakare, Vas. 4 d.. Juodas seal kailis su Rusišku kalnierium ir antrankėmis. Prašome grąžinti kas turite, 7418 Melrose ave., arba patelefonuokit End. 0389. Bus atlyginta.

BIRUTĖS DUONKEPYKLOS ŠĖRININKAMS

Bendrovės šėrininkų metinis susirinkimas bus laikomas antradienio vakare, Vasario 21 d., Lietuvių salėje, nuo 7.30 val. Visi šėrininkai kviečiami atsilankyti. Valdyba.

Kurių prenumerata už "Dirvą"

PASIBAIGĖ

Prašome nelaukiant paraginimų siųsti pinigus atnaujinimui, kad nereikėtų sulaikyti jums siuntinėjimo "Dirvos". Padarykit tą šiandien, nelaukit rytojaus. **"Dirvos" Administracija.**

PARSIDUODA FARMA

100 akrų farma, geri budinkai, be skolų, randasi Warren Country, sutiksime mainyt ant namo Clevelande. Kaina $6000. Kreipkitės į V. G. McMasters (9)
Box 275 Erie, Pa.

PAJIEŠKAU brolį Joną Sinkevičiu (John Sinkevith), gyveno 35 Temple St., North Adams, Mass. Turiu svarbų reikalą, prašau atsišaukti.
Mike Sinkevith
402 E. 26 St. Tacoma, Wash.

PAJIEŠKAU savo giminaitį Antaną Valentinavičių. 1915 m. išvažiavo į Clevelandą ir nuo to laiko nieko nežinau. Girdėjau kad išvažiavo į Kentucky valstiją ir kad vėliau miręs. Bet jo žmona gyva. Ji yra mano artima giminaitė, todel norėčiaus susižinoti. Kas žinote atsišaukit.
L. Karpavičius
1652 Sweeney ave. Scranton, Pa.

Oskar Gensel
KAPAMS PAMINKLAI
Granito, Marmuro, Bronzos
Kapams akmenys nuo $15 aukštyn. 17 metų patyrimo. Tukstančiai patenkintų kostumerių.
6108-12 Lorain Ave.
EVergreen 0725 (25)

HEnd. 8442
F. M. LAIT, M.D.
LIETUVIS GYDYTOJAS
6040 Superior Ave.
Ofiso valandos: 12 iki 2
6 iki 8 vakare.

Ofiso MAin 1773 Telefonai KEnmore 4740W Namų
P. J. KERŠIS
1414 Standard Bank Bldg.
Baigęs teisių mokslą Cumberland Universitete ir darbuojas su Teisių ofisu advokatų Collister, Stevens ir Kurzenberger
Su visais teisių reikalais Lietuviai, Slavai, Lenkai ir Rusai kreipkitės prie musų.

AKRONO NAUJIENOS

IŠ L. DRAUGIŠKO KLUBO veikimo. Paskutiniame Akrono L. D. Klubo susirinkime Vasario 2 d., nariai nutarė turėti "Hamburg Fry" vakarėlį Y. W. C. A. salėj, Vasario 16 d., 7:30 vak. Vakaras prasidės kortavimu, paskui užkandžiai, o po to tęsis šokiai. Nariai kurie moka šokti pamokys nemokančius. Morgan Raiders orkestras gros šokiams. Visi nariai turės gerus laikus.

P-lė Vera Vasiliauskaitė, A. L. D. klubo sekretorė, Vasario 2 d. baigė Garfield High mokyklą.

Užgavėnių vakaras. Klubas rengia prieš-užgavėnių vakarą ir pasikortavimą šeštadienio vakare, Vasario 25, nuo 7:30 val., Y. W. C. A. salėje. Įžanga bus 25c. Bus paįvairinimų ir dovana prie durų tikietų.

Radio programas. Ateinantį sekmadienį, Vasario 12 d., Morgan Raiders po vadovyste Hank Hollišiaus duos Lietuvišką programą ir stoties WJW, nuo 1 val. po pietų, paminėjimui Lietuvos Nepriklausomybės dienos.

The International Institute prie Y. W. C. A. rengia Tarptautišką karnivalą Vasario 28 d. Lietuvių grupė užkviesta dalyvauti. Įžanga bus 10c.

Stasys.

"Dirvos" Redakcija priima ir talpina pranešimus apie vietinį Lietuvių judėjimą, nemokamai. Pranešimai turi buti parašyti trumpi ir tik apie patį dalyką.

MAISTO PARODA
Public Hall
VASARIO-FEB. 9 iki 17
(Išskyrus Sekmadienį) Nuo 1 iki 11 vak.
Dykai tukstančiai maisto pavyzdžių.
Ineiga — 25c.

SVEIKATOS MASAŽAI
Visokios rušies sveikatos masažai duodami laisnuotos masažistės. Reikale susitarkite. Garinės Mineralinės Maudynės, Magnetcoil Blanketų Gydymas, Mankštymai, Veido ir Galvos Masažai, Šviesos Gydymai, ir tt. Viskas atliekama sulyg gydytojų nurodymų.
MARGARET BUTTERFASS
LAISNUOTA MASAŽISTĖ
Turi State Medical Board License. Yra instruktore Cleveland College of Massage, Euclid-Windsor Bldg.
5005 Euclid Av. Room 310 HEnd. 8774
Ofiso valandos 9 ryto iki 8 vakare. 3-čias aukštas.

Tel. Endicott 1378
Dr. S. T. TAMOŠAITIS
(THOMAS)
LIETUVIS DENTISTAS
6902 Superior Ave.
Skersai gatvės nuo Lietuvių Salės.

J. J. LAZICKAS
JEWELER — RADIOS
6407 Superior Ave.
Prie E. 66th Street
—ENdicott 4638—

ROSEDALE Dry Cleaning Co.
C. F. PETRAITIS, Prop.
6702 Superior Ave.,

SILVER'S FLORAL SHOPPE
Tel. ENd. 4932 **1308 E. 68th Street**
Randasi Lietuvių Banko Name
Gėlės Visokiems Reikalams
Specialės kainos LAIDOTUVIŲ darbui, taipgi specialiai pasidarbuojame VESTUVĖMS. Musų VELYK& korsašai merginoms bus už žymiai nupigintą kainą.
JURGIS J. SIDABRAS, Savininkas

PRANEŠIMAS LIETUVIAMS
Pranešu kaimynams Lietuviams kad šį Šeštadienį, **Vasario 11 d.,** atidarau Pirmos Klesos **KEPTUVĖ-BAKERY** po antrašu
7022 Superior Avenue
kur musų draugai pirkėjai ras geriausią duoną, pajus, pyragaičius, riestainius ir tt. už prieinamą kainą.
Butterrings po 18 centų.
Mes naudojam tik geriausią sviestą, gerus kiaušinius ir smulkiausius miltus, taigi musų pirkėjai gaus savo pinigo vertę.
WETHERED BAKERY
7022 Superior Ave. Cleveland

RADIO KONCERTAS
IR ŠOKIAI
Rengia Clev. Lietuvių Vaizbos Butas
Sekmad. VASARIO-FEB. **12**
atsibus
LIETUVIŲ SALĖJE
6835 Superior Ave. Pradžia 5 vak. Šokiai 8 v.
Programe dalyvaus sekanti: Adelaide Miliauskiutė, Bronė Rasiliutė, Bronė Autmaniutė, Alice Sadauskaitė, Olga Mushinskaitė, Aldona Vilkelis, Biruta Žuris, Sofija Ručinskaitė, Stasė Greičienė. Vyrai: Petras Akelis, Al Mikėnas, Jonas Drasutis, Bernardas Velička, Clarence Kozak, Povilas Raponka, Norbertas Skirbantas, Julius Krasnickas, P. J. Žuris, P. P. Muliolis ir Radio Orkestras po vadovyste Algirdo Šukio. Pirmą kartą šiame koncerte musų kolonijoje Lietuvių salėje bus vartojama radio aparatas. Ateikite, o busit patenkinti.
Įžanga maža — visiems tik po 25c.

ŠOKIŲ PAMOKOS
Puikiausių Šokių Mokykla už netikėtinai žemas kainas — po vadovyste žinomų
PADY TWINS
Toe, Balet, Top, ir Character Šokiai mokinama. Specialės pigios kainos vaikams mokytis.
ENdicott 3464 **1426 E. 40th Street**

Važiuosit į Lietuvą?

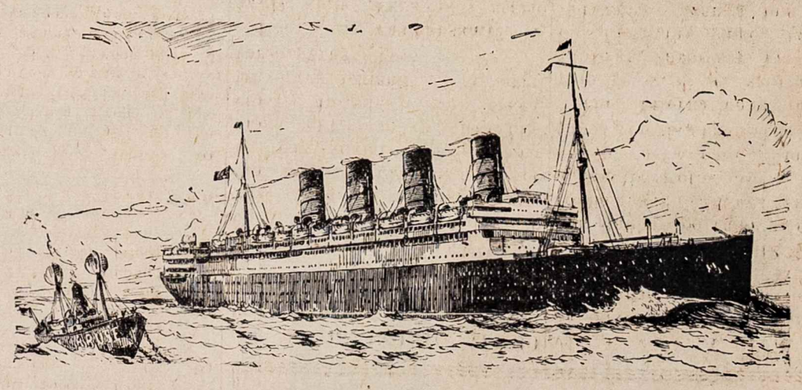

JAU PRASIDEDA EKS KURSIJOS

KURIE NORI IŠVAŽIUOTI Į LIETUVĄ DABAR, ARBA IR KIEK VĖLIAU, VISADA GALI GAUTI GERUS LAIVUS IR GERĄ PATARNAVIMĄ ATSIKREIPIANT Į MUS. DOKUMENTAI IŠGAUNAMI Į KELETĄ DIENŲ. Prisidėkit prie vienos iš šių Ekskursijų —

KELIONEI DOKUMENTŲ kreipkitės į "Dirvos" Agenturą

Kreipkitės informacijų į: **"DIRVOS" AGENTURA**
6820 Superior Avenue **Cleveland, Ohio**