"DIRVA" LITHUANIAN WEEKLY
(THE FIELD)
The only Lithuanian Newspaper in Ohio Published Weekly at Cleveland by the
Ohio Lithuanian Publishing Co.
Yearly Subscription Rate:
In the United States..... $2.00
Canada and Mexico..... 2.50
Lithuania and other countries..... 3.00
Advertising rates on application.
"DIRVA"
6820 Superior Ave. Cleveland, O.

DIRVA

Entered as Second-Class matter December 6th, 1915, at the Post Office of Cleveland, Ohio, under the Act of March 3rd, 1879

"DIRVA" SAVAITINIS LAIKRAŠTIS
Leidžia kas savaitė Clevelande, Ohio
Ohio Lietuvių Spaudos Bendrija
Metinė Prenumerata:
Suvienytose Valstijose..... $2.00
Kanadoje ir Meksikoje..... 2.50
Lietuvoje ir kitur..... 3.00
Prenumerata skaitosi nuo dienos užsirašymo, ne nuo Naujų Metų, ir mokasi iškalno.
Apgarsinimu kainu klauskit laišku.
"DIRVA"
6820 Superior Ave. Cleveland. O.

No. 17 CLEVELAND, OHIO PENKTADIENIS, BALAND.-APRIL 28, 1933 KAINA 5c. Vol. XVIII (18-ti Metai)

Roosevelt-MacDonald Nustatė Konferencijos Planą

TIE PUNKTAI BUS SVARSTOMI EKONOMINĖJE KONFERENCIJOJE LONDONE

SUSITARĖ IR KARO SKOLŲ REIKALE

Washington, Bal. 26 d.— Suv. Valstijų Prezidentas Roosevelt ir Anglijos premjeras MacDonald susitaikė ant septynių punktų pasaulinio ekonominio atgaivinimo programo. Tą programą patieks rengiamoje pasaulinėje ekonominėje konferencijoje, kuri prasidės Londone Birželio 12 d.

Roosevelt ir MacDonald išleido savo bendrą oficialį pareiškimą, kuriame pareiškia kad abiejų šalių valdžios žiuri į dalykus vienodai ir mano tokiu pat budu siekti tikslo ekonominėje konferencijoje. Jų noras yra ką nors bendrai nustatyti ir atsiekti gerovei visų šalių žmonių.

Jiedu sutarė šiuose dalykuose:

Šiek tiek pagerinti kainas gyvenimo reikmenų kad jų gamintojai neskurstų.

Sutvarkyti prekybos budus.

Sumažinti muitus, kvotas ir pasikeitimo suvaržymus.

Praplėsti visapasaulinį kreditą.

Valdžias išjudinti daryti dideles išlaidas biznio pakėlimui.

Nustatyti visuotiną pinigų pagrindą.

Pagerinti sidabro padėtį.

MacDonald Išvažiuoja

Roosevelt ir MacDonald taipgi priėjo aiškaus susipratimo kaslink Anglijos karo skolų Amerikai. Skolų klausimą galutinai baigs Londono konferencijoje.

Visi sutarti klausimai pavesta Amerikos ir Anglijos ekspertams apdirbti.

Po šitos konferencijos, Balandžio 26 d. MacDonald apleido Washingtoną ir išsiskubino atgal Anglijon.

Laikraščių atstovams jis pasakė kad savo atsilankymu pas Rooseveltą atsiekė daug, nors atvažiuodamas pats nelabai tikėjosi tiek atsiekti.

HERRIOT PRADĖJO TARYBAS PRANCUZIJOS REIKALAIS

Balandžio 22 d. Amerikon atvažiavo Prancuzijos atstovas, buvęs premjeras E. Herriot. Jis tuoj nusiskubino į Washintoną taryboms su Rooseveltu.

MacDonaldui išvažiavus, Roosevelt pradėjo pasitarimus su Prancuzijos atstovu. Prancuzijai labiausia rupi ginti aukso klausimas, nes ji turi labai daug aukso, antra po Amerikos.

Kitas dalykas ko Herriot atvyko: jis nori išsiderėti kad Amerika sutiktų nereikalauti mokėjimo karo skolos dalies, kas išpuola mokėti Birželio 15 d.

Prancuzijos ir Amerikos ekspertai tuo tarpu darbuojasi pinigų, muitų ir kitais ekonominiais klausimais.

Tuo tarpu pribuna į Washingtoną kitų valstybių atstovai, ir kartu rengiasi į tarybas Lietuvos Ministeris B. K. Balutis.

7 PRIGĖRĖ LĖKTUVU

Neapolis, Italija. — Lėktuvui su pasažieriais nukritus juroje, žuvo septyni asmenys, jų tarpe vienas Amerikonas.

LENKIJOS ŽYDAI PRIEŠ VOKIEČIUS

Varšava. — Lenkijos Žydai atlaikė savo didelį seimą, kuriame 852 delegatai išnešė nuosprendį boikotuoti visas Vokietijoj gaminamas prekes, delei Vokiečių persekiojimo Žydų Vokietijoje.

PRANCUZIJA LAIKYSIS ANT AUKSO

Paryžius. — Prancuzija pasiskelbia jog ji laikysis ant aukso pagrindo pinigams. Taipgi įsakė savo atstovui Herriot, kurį išleido į Ameriką pas Rooseveltą taryboms, tuojau pasiklausti Roosevelto kodel S. Valstijos taip staiga nuėjo nuo aukso ir ar nuėjo laikinai ar neapribotam laikui.

SENATAS PERLEIDO UKIŲ PAGALBOS BILIŲ

Washington. — Suv. Valstijų Senatas pereitą savaitę užtvirtino Prez. Roosevelto $2,000,000,000 ukininkams pagalbos bilių.

RUSAI IR PRANCUZAI ARTINASI

Paryžius. — Prancuzija ir Rusija užvedė dar artimesnius santikius. Šiose dienose tos abi valstybės sutarė pasiųsti viena kitai savo kariškus tėmytojus.

Sakoma Prancuzai pradėjo labiau prie Rusijos gretintis kada Hitleris užėmė valdyti Vokietiją ir pradėjo rėkauti apie atėmimą savo prarastų teritorijų ir sulyginimą karo spėkų su kitomis Europos šalimis.

Prancuzai darydami šitą sutartį su Rusija išsiderėjo to paties ir Lenkijai, norėdami apsaugoti savo sąjungininkę prieš Vokiečius.

DARBAI
IR DARBININKŲ ŽINIOS

PLIENO gamyba visoj Amerikoj rodo žymų pakilimą. Dabar bendrai jau pakilus iki 27 nuoš., kuomet dar nesenai dirbo su 17 nuoš. Clevelande plieno darbai pakilo iki 36 nuoš.

Tai yra didžiausias pakilimas plieno industrijoje darbų nuo Vasario mėn. 1932, kada pradėjo pulti ir vis puolė.

Plieno darbų pakilimas pasireiškė Detroite, kur dirba su 38 nuoš., Clevelande su 36 nuoš., Pittsburge pakilo iki 21 nuoš., Chicagoj iki 24 nuoš., rytinėj Pennsylvanijoj iki 14 nuoš.; Youngstowne iki 22; Buffaloj iki 25 ir Birminghame iki 20.

Pradėjo kilti plieno kainos ir vis dar kyla senų geležų kaina.

Nekuriuose plieno centruose dar žada darbai pakilt aukščiau. Butų gerai jeigu darbininkai gautų ištisai padirbėti nors pusę metų.

ALLIANCE, OHIO. — Stark apskrityje organizuojama vieši darbai ir bus paimta 450 darbininkų.

UNIONTOWN, PA. — Virš 300 darbininkų kurie sustreikavo Republic plieno kompanijos angliakasyklose, Balandžio 22 sugryžo dirbti. Streikavo porą savaičių už padidinimą mokesčio.

PORTLAND, ORE. — Viena namų baldų išdirbystė pradėjo dirbti dviem pamainom ir paėmė į darbą dar 680 darbininkų.

BOISE, IDAHO. — Amerikai nuėjus nuo aukso pagrindo, šitoje srityje esančios sidabro kasyklos rengiasi dirbti, tikėdamos sidabro kainos pakilimo. Apie 10,000 darbininkų gautų darbus.

DEARBORN, MICH. — Automobilių išdirbėjas Ford vėl pavedė 1,000 akrų plotą žemės del 4,000 darbininkų įsirengti sau daržovių daržus. Prirengimui tos žemės sodinimui daržovių per savaitę laiko dirbs apie 1200 darbininkų.

CLEVELAND. — National Maleable and Steel Castings Co. pradėjo dirbti pilnas šešias dienas savaitėje. Iki šiol dirbdavo po dvi ir tris dienas. Gavo daug užsakymų iš automobilių išdirbysčių Detroite ir vietoje. Paimta į darbą daugiausia pirmiau toj dirbtuvėj dirbę darbininkai.

BARCELONA, Ispanija. — Šiame antrame didžiausiam Ispanijos mieste buvo sustreikavę visi transportacijos darbininkai taip kad žmonės neturėjo jokio budo pervažiuoti iš miesto galo į kitą.

JAPONAI IŠMUŠĖ 3,000 KINŲ

Tokio, Japonija. — Japonai apskaičiuoja kad keturių dienų bėgyje dideliuose susirėmimuose su Kinais į pietus nuo Kupeikow prie Didžiosios Sienos, Japonų kareiviai išmušė apie 3,000 Kinų ir pasistumė pirmyn 50 mylių arčiau sostinės Peipingo.

Užėmę didesnį plotą Kinų žemės į pietus nuo Mančukuo, Japonai vėl įsteigė nepriklausomą valstiją nuo Kinijos, po savo kontrole. Taip Japonai po biskį plėšo milžiną Kiniją.

Žemės Drebėjime Užmušta 120 Žmonių

Atenai, Graikija. — Žemės drebėjime ant salos Kos Balandžio 23 d. užmušta apie 120 žmonių. Kos sala randasi netoli Mažosios Azijos.

BALSAVIMUOSE UŽMUŠTA 8 ŽMONĖS

Madridas, Ispanija. —Aštuoni žmonės užmušta laike miestų rinkimų Baland. 23 d. Rinkimus laimėjo valdžiai priešingos partijos.

Tas parodo kad Ispanija, atsikračius karaliaus, vistiek vargsta ir valdžia negali žmonių viskuo aprupinti. Tai buvo pirmi pilni ir tikri rinkimai bėgyje poros metų Ispanijos respublikos gyvavimo.

RUSIJA UŽDARĖ DURIS ANGLŲ PREKĖMS

Maskva. — Sovietai, atsilyginimui Anglijai už uždraudimą įvežti Rusų prekes į Angliją, išleido įsakymą neįsileisti į Rusiją atvežamų prekių iš Anglijos.

Nesusipratimai kilo delei sovietų suėmimo ir nuteisimo šešių Anglų, kurie Rusijoje buvo ir kuriuos komunistai apkaltino dirbime prieš sovietų valstybę.

VOKIEČIAI AREŠTAVO RUSŲ DARBININKUS

Berlinas. — Vokiečių policija paėmė savo priežiuron Rusų-Vokiečių petroleumo kompanijos įstaigą ir areštavo kaipo komunistus 20 Vokiečių tarnautojų toje įstaigoje. Vokiečiai nori išvalyt iš tos įstaigos komunistus.

NEDĖKINGAS OŽYS

Geneva, Ohio. — Vieno ukininko ožys įkrito į lietaus bačką ir ko tik neprilakė. Ukininkas jį spėjo ištraukti ir šiaip taip atgaivino. Kada paleido ožį ir nusisuko eiti, ožys įsibėgėjęs drožė ukininkui į užpakalį.

Rengia Amerikos Ukininkų Streiką

Des Moines, Iowa. — Čia pradėta organizuoti nacionalis ukininkų streikas. Norima surengti demonstracijos visoje šalyje Gegužės 13 d. ir taipgi manoma sulaikyti visą ukių judėjimą: "nieko nepirkti, nieko neparduoti ir už nieką nemokėti".

34 ŠALYS NUO AUKSO PAGRINDO

Kartu su Amerika, jau 34 valstybės nuėjo nuo aukso pagrindo pinigams. Dar 13 valstybių pasilaiko ant aukso, tarp jų ir Lietuva. Europoje šalip Lietuvos, šios šalys turi auksu pagrystą valiutą: Belgija, Prancuzija, Italija, Holandija, Lenkija, Šveicarija.

SAKO, IKI RUDENS VISKAS PABRANGS

Prezidentui Rooseveltui vykdant savo naują šalies depresijos naikinimo programą, Amerikoje tikima žymaus pabrangimo įvairių reikmenų. Žinovai sako kad iki rudens šioje šalyje viskas pabrangs dvigubai.

PROTESTONAI PRIEŠ HITLERĮ

Berlinas. — Vokietijoj iškilo konfliktas tarp bažnyčios ir vyriausybės. Dvasiškija kovoja už palaikymą savo nepriklausomybės, kada Hitler pradėjo versti jas patapti valdžios įnagiais.

Protestonų bažnyčių taryba atsikreipė į prezidentą Hindenburgą prašydama neleisti fašistams versti tikybines įstaigas pildyti jų politikos užsimojimus.

JIEŠKO MANDŽURIJOJ AUKSO

Harbinas. — Paskilbo žinios kad toli šiaurėje, Mandžurijoje, pakraščiais upių subėgančių į Wutungho upę randasi aukso. Taigi jau šiose dienose apie 300 Kinų, Rusų ir Japonų laimės ieškotojų iškeliavo į tas tolimas dykumas pasikasti sau to brangaus metalo. Sakoma kad ten esą aukso sluogsniai kurių vertė siekianti nuo dešimts iki šimto milijonų dolarių.

UKININKAI VOKIETIJOJE BRUZDA

Karaliaučius. — Rytinės Prusijos ukininkai pareikalavo kanclerio Hitlerio atstatyti Vokietijos agrikulturos ministerį Dr. Hugenbergą. Pirmiau jau ukininkai yra išreikalavę prašalinti iš vietos du buvusius agrikulturos ministerius.

DETROITO BANKAI IŠMOKA

Detroit, Mich. — Šiose dienose dviejų didelių bankų depozitoriams išmokėta 30 nuošimtis jų sudėtų ten pinigų, sumoje $131,000,000. Tie bankai užsidarė Vasario 14 d. ir per virš du mėnesiu žmonėms išmokėjo tik 5 nuošimtį.

ATDARI APIE 17,000 BANKŲ

Bankų statistika parodo kad Suv. Valstijose Balandžio 15 d. buvo atidaryta 16,789 bankai, iš jų 13,097 daro neapribotą biznį, kiti 3,692 bankai apriboti.

Prieš bankų šventę biznyje buvo 18,177 bankai, reiškia keli šimtai bankų negavo leidimo atsidaryti.

VOKIETIS IŠRADO GERIAUSĮ ŠAUTUVĄ

Vokietijoje tapo išrastas kariškas automatiškas šautuvas, kuris yra lengviausias ir šaunantis greičiau negu kiti iki šiol esantieji. Jis gali paleisti 750 šuvių per minutą ir sveria tiktai 10 svarų. Kiekvienas kareivis pėstininkas dabar karo lauke galės turėti savo kulkosvaidį. Tas šautuvas panašus į paprastą pėstininkų šautuvą, to paties ilgio, ir sveria tik vieną svarą daugiau. Taip subudavotas kad jam nekenkia panėrimas purve arba smėlyje.

Šovimo greitumas nustatoma nuo 250 iki 750 šovinių į minutą. Vamzdis neperkaista iššovus 1,000 šuvių. Su tuo pačiu vamzdžiu galima iššauti 12,000 šuvių. Gerai iš jo pataiko iki 3,000 pėdų atstumo.

Tai yra mirtiniausias karo įnagis koks iki šiol išrasta; puikiai subudavotas.

Visų šalių kariumenės deda pastangas padaryti kokį nors automatišką šautuvą, bet iki šiol dar nebuvo nieko tokio gero kaip šis.

Ispanijoje tapo pertvarkyta darbininkams atlyginimo įstatymas už mirtį ar visam amžiui sužeidimą laike darbo. Vietoj mokėti pilną sumą antsyk, bus nustatyta tam tikra suma visam paveldėjų gyvenimui.

UNION TRUST COMPANY DEPOZITORIAMS

CLEVELAND, OHIO

APRIL 21, 1933

Turėdami pilną supratimą musų atsakomybės jums ir šio miesto visuomenei, mes apačioje pasirašiusieji, veikianti kaipo komitetas atstovaujantis The Union Trust Company depozitorius, atsargiai ištyrinėjome sekantį klausimą: ar depozitoriams butų geriau jeigu butų suorganizuotas naujas bankas ar kad butų bandoma senos įstaigos kokiu nors budu likviduoti?

Mes šiuomi esam pasirengę išduoti savo raportą. Pirm perstatymo savo patyrimų visuomenei, mes užsikvietėme grupę žymiausių depozitorių The Union Trust Company susieiti su Konservatorium, Mr. Cox, ir musų komitetu ir sekančios rekomendacijos gavo jų užgyrimą.

Suorganizavimas naujo banko užtikrintų geriausius budus greičiausiam išmokėjimus net 35% jusų depozitų.

Ne tik kad naujas bankas užtikrintų tą išmokėjimą kaip greit nauja įstaiga atsidarys, bet kas ypač svarbu, jųs nenustosit jokių teisių kokias dabar turit. Mes padarytume savo pareiga žiurėti kad jusų teisės butų apsaugotos. Musų patarnavimas yra savanoris ir nemokamai ir musų tikslas yra kuolabiausia pagelbėti depozitoriams kuriuos mes atstovaujam.

Jeigu planai organizavimo naujo First National Bank įsikunytų, tai Suvienytų Valstijų Vyriausybė bus pilna dalininkė šios įstaigos ir ji butų po vadovyste Mr. A. V. Cannon, kuris išdėstė savo visą nusistatymą laikraščiuose ir per radio.

Nesudarius naujo banko, The Union Trust Company turėtų likviduotis, Reconstruction Finance Corporation neduotų pinigų kuriuos dabar pasiryžus duoti pagelbėjimui išmokėt jums, ir tada jųs gautumet labai mažai.

Delei tų priežasčių, mes rimtai rekomenduojame kad jųs gelbėtumetes patys sau ir visiems šios srities gyventojams užsirašydami naujo banko akcijų (stock) su minimum tik 10% jusų esamų depozitų. Jeigu mes visi taip padarysim, bankas galės pasekmingai parduoti savo akcijas, jums išmokės 35% kaip tik nauja įstaiga bus suorganizuota, o jusų mokestis už tas akcijas gali buti sumokėta iš tų pinigų kuriuos gausit. Toliau, kaip likvidacija bus varoma pirmyn, depozitoriams bus mokama daugiau.

Štai kas atsitiktų jeigu jųs užsirašytumet akcijų:

Sakykime kad jųs turit, padėję depozitui $1,000. Jums duos kredito naujame banke iš pirmos dienos kaipo depozito $350. Jeigu jųs užsirašysit akcijų už 10% iš jusų viso depozito, arba už $100, tai kada užbaigsit transakciją, gausit $250 pinigais ir turėsit keturias akcijas naujo banko, kurios taipgi bus geros kaip pinigais ir galimos bus parduoti.

Jeigu akcijų pardavimas nebutų galimas del to kad mes, kaipo depozitoriai, neparemsim to plano, tai tie kurie gerai dalykus žino tikrina jog iš likviduojamo banko gausim labai mažai.

Prie tokių aplinkybių, negali buti abejonės kokio kelio mes turime laikytis. Laikas yra svarbus, ir mes prašome jus veikti negaišuodami.

Jeigu turit kokių sumanymų paduoti, mes noriai juos priimsim ir apsvarstysim.

Tolimesnes ir pilnas smulkias informacijas galit gauti atsilankę į The Union Trust Company vyriausį ofisą arba jo skyrius.

DEPOSITORS COMMITTEE—UNION TRUST COMPANY,
Sam W. Emerson, Chairman.

Tyler W. Carlisle	J. A. Greene
Stanley D. Knight	W. J. Hanley
George W. Sepessy	Dudley J. Hard
John Weiser, Sr.	Louis O. Poss
Robert E. Baker	Alex Printz

LIETUVOS BONAI

Kuriems yra reikalas parduoti Lietuvos Laisvės Paskolos Bonus "Dirvos" Agentura pagelbės jums juos parduoti aukščiausiu kursu. Prisiųskit registruotame laiške su 1933 ir 1934 metų kuponais. "Dirva" yra pasitikėtina įstaiga, taigi gausit užtikrintą patarnavimą. Laiško viduje su bonu ir ant voko užrašykit savo aiškų antrašą. Informacijų apie bonus klausdami įdėkit už 3c pašto ženklelį. Adresuokit:

"DIRVOS" AGENTURA
6820 Superior Ave. Cleveland, Ohio

KORESPONDENCIJOS

PITTSBURGH

Pittsburgo Universiteto Lietuvių Kambario Planų Reikale

Šį pavasarį aukų plaukimas į Lietuvių Kambario Fondą neapsakomai svarbu. Del ko? Kai susirinks 1,300 dolarių, iš Pittsburgo Universiteto gausime Liet. Kambario planus ir su tuo prasidės tikras, oficialis musų paminklo rengimas.

Tuos planus gavę mes, Komitetas, tuojau pasiųsime Lietuvos Pasiuntinybei Washingtone; ji juos, atostogų laiku, pristatys atitinkamai oficialei žinybai Lietuvoje; nuo to laiko tai ir Lietuvoje prasidės tikras musų paminklo rengimo darbas.

Taigi aukaukim dabar. Tegul iki vasarai susideda reikiama suma. Dar reikia sudėt apie 700 dolarių kad gautume planus. O tada—jau bus užtikrintas musų paminklas-kambarys Mokslo Katedroje Pittsburgo Universitete.

Užtikrinkim tai savo aukomis dabar, šį pavasarį. Adresuokit aukas fin. sekr. V. Zamblauskas, 31 Minooka st., Pittsburgh (10) Pa.

Pittsburgo ir apielinkės draugijų atstovai šiuomi yra dar kartą prašomi dalyvauti L. K. F. Komiteto susirinkimuose. Juk visi jųs ir sudarote šį komitetą todel visi esat pageidaujami ir brangus veikėjai.

Spaudos Komisija.

RADIO KLAUSYTOJAMS

Kurie nori girdėti Lietuvos operos artistę p-lę Emilę Mickunaitę dainuojant per radio, paklausykit jos sekančiomis dienomis ir valandomis iš šių stočių:

Ketvirtadienio vak. 7:15, ir KDKA, Pittsburgh.

Šeštadienio vak. 6:45 v., iš New Yorko stoties WJZ ir iš Detroito stoties WJR.

P-lė Mickunaitė dainuoja iš Philadelphia, Pa., programe vadinamame "Concert Footlights".

BROOKLYN, N. Y.

Paskutinis šį sezoną parengimas. Brooklyno Lietuvių Operetės Choras rengia paskutinį šį sezoną parengimą Balandžio 30 dieną, Lietuvių Piliečių Klubo salėje. Šia proga bus suvaidinta viena iš gražiausių operečių, "Kornevilio Varpai" (koncertinėje formoje) ir nauja komedija, "Pasaulis be Moterų". Man teko atsilankyti į Operetės pamokas ir teko matyt kaip choras ir solistai rimtai rengiasi prie programo.

Komedijai "Pasaulis be Moterų" parinkta geriausi šioj apielinkėj solistai, kurie savo roles gerai moka, taip kad atsilankius publika jų vaidinimu bus pilnai patenkinta. Choras taipgi rengiasi pasirodyti geriau negu kitados kada pasirodė ir publiką patenkinti, nes operetė 'Kornevilio Varpai' yra graži.

Iš aukščiau paminėtų poros faktų galima spręsti kad šis paskutinis šį sezoną parengimas bus gražus ir linksmas. Kurie myli rimtą meną galės gerėtis "Kornevilio Varpais", kurie myli juokus, matys komediją "Pasaulis be Moterų", o šokius mėgstantieji galės pasišokti, nes po programui prasidės šokiai ir tęsis iki vėlumai. **Korespondentas.**

LONDONAS, Anglija

Požėla Europos čampionas. Kovo 30 d. čia, Londone, Lietuvis imtikas, Karolis Požėla, kuris yra gerai žinomas Amerikoje, laimingai išlaikė savo titulą laipo Europos čampiono, prieš Vokietį, Heinrich Froehner, paguldydamas jį į 52 minutas.

Požėla pirmą kartą Europos čampiono titulą laimėjo Sausio 23 d., Nottinghame, paguldydamas tą Vokietį, Europos čampioną, į 55 minutas.

Požėla atvyko Europon drauge su kitu Amerikiečiu Lietuviu imtiku, Billy Bartush. Jie abudu lanko įvairius Europos miestus, ir rodos kad dar niekur nebuvo nugalėti.

Kovo 23 d. Bartush įveikė Anglijos čampioną Athol Oakley, paguldydamas jį du kartu į 35 minutas.

Nors publika čia imtynes lanko ir nori matyti, bet Anglijos laikraščiai į tai atsineša labai nepalankiai ir nieko apie jas nerašo. O kad ir rašo tai tik papeikdami, vadindami imtynes žvėriškumo parodais ir Romos gladiatorių kautynėmis; imtikai, sako, yra žvėrys o ne žmonės. **Lud.**

KENTUCKY BURLEY TABAKAS

"Tiesiog Iš Augytojo Pas Jus"

Senas Kentucky Burley Tabakas yra tai geriausias iš puikiausių tabako derlių kokį derlinga Kentucky's žemė gali išduoti—išnokęs, gausus lapai—švelnus ir priimnus—su tuo retu senovišku skoniu ir kvepėjimu kokį tik atsakantis "sendinimas" gali išduoti.. Mes galim užtikrint kad jųs niekad neturėjot ir nerukėt puikesnio skonio, labiau patenkinančio tabako visą gyvenimą.

Specialis Pasiulymas!

PENKI SVARAI RUKOMO TABAKO

$1

Gausys, Išnokę Senoviški Lapai

Musų Old Kentucky Burley nėra nei tiek panašus į dirbtinį tabaką kaip diena su naktimi—garantuotas, liuosas nuo chemikalų ir kitokių pridėčkų kurie slepia negerumus, atmiežia skonio jausmą ir naikina sveikatą

Mes naudojam tą patį budą kaip musų diedukai vartojo prirengimui tabako savo vartojimui—išnokintas visoks kartumas — nepalikta niekas kas "ėstų" liežuvį arba apkartintį burnoj skonį. Tukstančiai tabako mėgėjų pasaulyje pripažysta jo geriausią kramtymo arba rukymo ypatybę.

NUKIRSK SAVO TABAKO LĖŠAS ½ Parduodame tiesiog iš augytojų ir tas sumažina 18c nuo svaro Valdiškų Taksų — visą išdirbėjo ir tarpininko pelnus, taip kad sutaupysit 50% arba daugiau. Nebus gražiam pakelyje, be pagražinimų, tik pats savaimi geras tabakas ir daug.

PINIGUS TAUPANTI KAINA

RUKOMAS arba KRAMTOMAS 5 sv. $1.00 Prisiųsk Vieną arba už Dolarį ir mes pasiųsim tuoj penkių svarų pakelį. Pinigus grąžinsim jeigu nebusit patenkinti.

Penki svarai Old Kentucky Burley sudarys jums 40 didelių pakelių rukymui arba 50 eilių kramtymui.

35c Pasiųskit 35c sidabru išbandymui vieno svaro pakeliui stipraus ar lengvo tabako ir mes prisiųsim apmokėtu paštu jums persitikrinimui koks musų tabakas. (18)

Independent Tobacco Growers Association

McClure Bldg. Frankfort, Ky.

ROMOS DVASININKŲ ŠANTAŽAS

KUN. LIUTO PRIETIKIAI — KAIP BUVO SIUNTINĖJAMAS NUO AINOŠIAUS PAS KAIPOŠIŲ IR PAS PILOTĄ.

Rašo Kun. Jonas Liutas.

Žinau, Dievas ir žmonių teismas žino kad esu teisus ir teisingas. Romos šantažistai taipgi žino. Bet budami įgudę juodosios magijos mistrai, kartais vartoja net murziniausias priemones tiesos ir tikrovės nužavinimui.

Aš esu Katalikų Bažnyčios Amerikoj kunigas. Turiu lygią teisę kaip ir kiti kunigai. Tai tikrovėje, nes jei tokios teisės neturėčiau ir jei Amerikos nuostatai jos nepatikrintų tai Romizmas mane jau butų nukankinęs. Buvau kliuvęs Romos smurtininkų rankose, bet Dievas ir Amerikos įstatymai mane iš jų ranku išgelbėjo.

Gaunu daug užuojautos laiškų nuo idejos draugų ir viengenčių. Visi nori žinoti del ko mane policija sulaikė. Del ko kankino ir į kalėjimą įmetė. Todel ir nusprendžiau per "Dirvą" visiems interesuotiems nors trumpai apie tai pranešti.

Štai. Kovo 31 d. apie 2 val. po pietų, einant gatve, Jersey City, priėjo prie manęs apysenis policininkas ir sako: "Kunige, prašau parodyt dokumentus." Išėmęs iš kišeniaus padaviau. Policininkas pažiurėjęs į dokumentą grąžino atgal ir pareiškė: "Nesu kompetentiškas spręsti ar kunigo dokumentas geras ar ne, tatai prašau nueiti su manim į policijos nuovadą".

Paklausus jo ar turi kokį skundą prieš mane ir kad parodytų ar turi teisę mane gatvėje kliudyti. Jis atsakė jog skundo neturi, bet vistiek prašė eiti su juo į policijos nuovadą.

Nuovadoj, įteikiau leitenantui savo dokumentą. Į dokumentą žiurėdamas, jis manęs klausinėja kur gyvenu, kur randasi mano bažnyčia, ką viską paaiškinau.

Leitenantas paprašė mane atsisėsti ir pats su mano dokumentu rankoj nuėjo į atskirą kambarį, iš kurio telefonu jieškojo žinių apie mane. Už pusvalandžio ar kiek daugiau, atėjo į nuovadą trys detektivai. Leitenantas priėjęs prie manęs tarė: Kunige, eisi su tais ponais.

Bet leitenantas jau buvo visai kitaip nusiteikęs ir ne toks mandagus kaip išpradžios kada mane sutiko. Ir prieš išeinant iš nuovados jis pakilusiu balsu tarė:

— Tamsta nesi kunigas.

— Tamsta, leitenante, ne autoritetas šį reikalą spręsti, geriau dabokite savo vietą ir darbą, — pastebėjau jam.

Iš trijų detektivų du buvo Airiai Romos katalikai, o vienas protestonas. Airiai stovėjo prie manęs iš dešinės pusės, o protestonas iš kairės. Man atsakius leitenantui kaip virš sakyta, vienas Airis man gana stipriai truktelėjo dešinę ranką. Bet protestonas detektivas, prie mano kairės rankos, mandagiai šyptelėjo į mane.

Sėdom į automobilį. Važiuojam nežinau kur. Privažiavus seną raudonų plytų namą, automobilis sustojo. Žiuriu, kaž kas keisto. Ant namo kryžius, tai juk negali buti policijos įstaiga. Inėjus į vidų, supratau kad R. praloto Duffy (Airio) klebonija.

Pralotas tuo tarpu buvo užimtas, bet po ilgokos valandžiukės atėjo pas mus. Maniau kad pralotas patikrinęs mano dokumentą ir radęs kad aš ne Romietis kunigas, mandagiai ir krikščioniškai baigs reikalą.

Pralotas Duffy išrodė pasiputęs. Jis pasirodė ne krikščioniškas, nemandagus, piktas ir žiaurus. Akis laikė iškėlęs į lubas. Protestonas detektivas įteikė jam mano dokumentą, į kurį Duffy nei nežiurėjo, o tik pakėlęs ranką ir rusčiai modamas į mane tarė:

— Jis yra apgavikas! Įmeskit jį kalėjiman; juo greičiau, juo geriau.

— Pralote, jusų įtarimas neteisingas, turėsit tai įrodyti. Aš esu Katalikų Bažnyčios Amerikoj kunigas ir nieko bendro su Romos bažnyčia neturiu, — pareiškiau pralotui.

Pralotas į mano pareiškimą nekreipė dėmesio ir akis nuleidęs apsisuko ir išėjo į kitą kambarį. Airis detektivas vėl mano dešinę ranką gana smarkiai truktelėjo, o mandagus protestonas detektivas, į mane žiurėdamas, vėl šyptelėjo.

Iš čia važiuojam pas Policijos Komisarą. Detektivas perduoda komisarui žodis žodin ką pralotas sakė ir ką aš jam pareiškiau. Parodė komisarui ir mano dokumentą. Bet komisaras, ilgai negalvojęs, patvirtino praloto įtarimą, įsakydamas mane į kalėjimą įmesti.

Nusivedę į kitą kambarį detektivai iškratė mano kišenius, viską surašė į knygą. Baigus šią procedurą, policijos vežime vykstam į kalėjimą. Važiuojant, detektivams pareiškiau:

— Šis yra mano gyvenime įdomiausias patyrimas, ir labai stebiuosi kaip vienos tikybinės sektos dvasininkas gali visą Jersey City policiją komandieruoti; kur gi įstatymai?

Detektivai nieko į tai neatsakė. Tik vienas jų (protestonas), išsitraukęs iš kišeniaus gelsvą popierą rodo man ir sako: Ar pažystate šį kunigą?

— Taip, sakau, tai Lietuvio Romiečio kunigo K. pavardė. Jį gerai pažystu.

Tas jau pats savaimi įrodo kad detektivai suprato ir gerai žinojo kad čia yra Romos dvasininkų šantažas. Jie, kaip ir anų laikų Pilotas, norėdami rankas nusiplaukti, parodė man Lietuvio, Romos agentėlio, vardą.

Policija vartojo man trečią laipsni. tiktai gal kiek švelniau, nes policija žinojo kad aš Romos šantažistų jiems įduotas.

Prieš uždarymą kalėjiman, prašiau leisti pranešt mano šeimai ir arkivyskupui. Bet detektivas praneša man kad tai negalima ir tik rytoj po devintos ryte tas bus padaryta.

Balandžio 1 d. pas teisėją reikėjo uždėti $3500 užstatas. Byla nagrinėti atidėta Balandžio 8 dienai. Geras mano prietelius sudėjo užstatą ir mane iš kalėjimo paleido iki teismo.

Balandžio 8 d. pas teisėją. Aš pribunu, bet pasirodo kad prieš mane skundo nėra, ir skundėjai, nei Lietuvis kunigas, nei pralotas Duffy, nepasirodė. Teisėjas ir visi teisme buvę suprato kad tai šantažizmas. Teisėjas, neturėdamas prieš mane skundo, mandagiai pareiškė: — Mes patyrėme kad padaryta klaida; byla išmetama.

Presbiterijonų kunigų susirinkime atpasakojus man visą procedurą ir nurodžius į užstato didumą, vienas kunigas jautriai pareiškė: — Kunige, išrodo kad jųs vienu kirčiu bent devynis žmones turėjot užmušti, nes toks užstatas tėra taikomas tik pirmo laipsnio kriminalistams.

Šiuomi nuoširdžiai dėkoju visiems viengenčiams ir idejos draugams už užuojautą ir suteiktą pagalbą. Byla dar nebaigta ir šiuomi prašau visus geros valios Lietuvius gelbėti man taip moraliai, taip materialiai gintis nuo Romos šantažistų, kurie tik už idejos darbą mane puola.

NEW BRITAIN, Conn.

L. N. Varpas minės 15 m. sukaktuves

Kovo 27 d. įvyko L. N. Varpo draugijos mėnesinis susirinkimas. Šis susirinkimas atrodė skirtingesnis negu kiti susirinkimai, del to kad iš raportų pasigirdo jog L. N. Varpo draugija pradeda šį bei tą dirbti. Senoji buvusi veikimo komisija išduodavo raportus su apgailavimu depresijos laikų ir sakydavo kad negalima nieko veikti.

Bet naujas draugijos pirmininkas p. Rėkus su nauja komisija pasiryžo dirbti nepaisydami depresijos. Nutarta rengti margumynų vakaras ir pastatyti dramą "Miške", ir taip prasidėjo rengimasis prie to vakaro. Reikia pasakyti kad pirmininkas yra daug pasidarbavęs šioje meno draugijoje nuo pat jos įsikurimo.

Taipgi turim energingą vedėją J. Satulą, kuris mokina vaidinimo ir pats pasižymėjęs scenoje, myli savo darbą.

Šymet išeina 15 metų nuo L. N. Varpo draugijos gyvavimo, taigi visi pasiryžo dirbti tinkamai sukatkuves paminėti.

Tas sukaktuvių paminėjimas įvyks sekmadienį, 7 d. Gegužės, nuo 2 val. po pietų, Lietuvių salėje, 354 Park St. Po vaidinimo bus vakarienė ir šokiai. Visi kviečiami atsilankyti kaip vaidinimą taip ir į šokius. Patartina bilietus įsigyti iškalno; kaina žema, pritaikyta šiems laikams.

A. J. B.

Nusižudė. Atlanta, Ga., federaliam kalėjime nusižudė buvęs federalės valdžios agentas, po šešių valandų jo ten uždarymo. Jis kalėjiman pakliuvo už paėmimą kyšio laike savo tarnybos.

MES PRIIMAS 1933 M. BONŲ KUPONUS

"Dirva" priima Lietuvos Bonų 1933 metų kuponus už jų pilną vertę. Siųskit savo 1933 metų Bonų kuponus už "Dirvą" arba už knygas.

"DIRVA"

6820 Superior Ave. Cleveland.

NEW HAVEN, CONN.

VISKO PO BISKĮ

Miestas sulaikė visus savo darbus del stokos pinigų, ir tik duoda dirbti po porą dienų į savaitę tiems su kuriais politikieriai turi pažintis. Miestas negauna daugiau pasiskolint pinigų. Kaip matyt, dar greitai nebus gero.

Bravorai pradeda judėti: maliavoja kaminus, taiso išdaugytus langus. Pradės gaminti gerą alų, paims kelioliką darbininkų į darbą. Šiaip gi šiame mieste visas judėjimas apmiręs.

Man gyvenant šiame mieste apie 30 metų, pirmą kartą teko susidurti su Lietuvių pusbroliu, t. y. su ponu Adolph A. Walraden, kuris per 20 metų turi išdirbystę. Jis yra draugiškas ir inteligentiškas žmogus, labai gražiai kalba Lietuviškai ir vartoja kelias kitas kalbas. Jis turi dirbtuvę ant Oxford St., kuri Angliškai vadinasi The Waldon Tool & Metal Mfg. Co., ir gamina visokius metalo ir metalo apdirbimui įrankius. Pas jį dirba keletas ir Lietuvių.

PRAŠYMAS AMERIKOS LIETUVIAMS

Gerbiami tautiečiai. Jau netoli metai kaip persiskyriau su mėgiamu laikraščiu "Dirva". Man senai pripratusiam prie Amerikoje tautiečių leidžiamų laikraščių, ilgu be jų.

Pareiškiu širdingą padėkos žodį ir lieku visados dėkingas gerbiamam tautiečiui Pov. Dam-kui, kuris užsakė man 'Dirvą' dar bunant Kaune, kuri paskui ateidavo man gyvenant kituose miesteliuose.

Bučiau labai dėkingas jei kuris iš gerbiamų tautiečių užrašymų man "Dirvą" vėl, arba savo perskaitęs nenumestų bet man prisiųstų.

Gavęs ne tik aš skaitau bet ir savo pažystamiems duodu. Šiame laike gal ne vieną tautietį palietė gyvenimo sunkumai gal nemažiau kaip Lietuvoje. Bet apšvieta turi plėstis, ir turėdamas žmogus laikraštį jame randi susiraminimą ir patarimus kaip palengvint gyvenimo sunkumai.

V. Sakalauskas,
Pakruojis Šiaulių aps.
Lithuania.

Klaidos pataisymas. Perėitame numeryje per klaidą susimaišė antgalviai šio laiško su korespondencija iš Mayville, Mich. Ant korespondencijos iš Mayville buvo padėta antgalvis šio prašymo.

PALIKTA GYVA

Florence, Ariz. — Winnie Ruth Judd tapo pripažinta nepilnaprote ir tokiu budu išgelbėta nuo pakorimo. Ji buvo rasta kalta nužudyme savo draugės prieš metus laiko ir šiose dienose turėjo buti pakarta kaipo žmogžudė.

SAUGIAUSIĄ vietą Jusų sunkiai sutaupytiems pinigams rasit

LIETUVOS KREDITO BANKĖ, KAUNE

Bankas priima indėlius, atidaro papr. einamas s-tas, moka aukštus procentus, pigiausia partraukia iš Amerikos pinigus ir atlieka visas kitas bankines operacijas.

DAYTON

Protestoniškos davatkos prieš alų. Protestonų sektų davatkoms nepatiko legalizavimas gero alaus tai nors tiek reikalauja miesto valdžios kad suvaržytų to skystimėlio biznį. Reikalauja kad per 300 pėdų nuo bažnyčių ir mokslainių nevalia butų alų parduoti. Toliau, reikalauja uždraudimo parduoti alų viešuose parkuose ir sekmadieniais.

Atgal į Chicagą. B. Varašius apleidžia Daytoną ir išvažiuoja į Chicagą. Jisai pereitą vasarą buvo pašauktas dirbti į Winters banką. Tas skyrius dabar liko likviduotas ir visi ten dirbę asmenys paliuosuoti. Linkėtina p. Varašiui gerų pasekmių susirasti sau vietą Chicagoje. **"D." Rep.**

Komplimentai A. Vanagaičiui. Malonu yra klausytis "Margučio" radio programų iš stoties WJJD iš Chicagos (1130 kyl.), kurie dabar buna kas vakras nuo 8 valandos (išskyrus sekmadienius). Daugelis Lietuvių kurie girdi tuos programus, reiškia gražiausius padėkos žodžius komp. Vanagaičiui už jo tokį darbą, už tokį puikų Lietuvišką programą oro bangomis.

Nuo savęs patariu visiems klausytojams: nebukim tokiais storžieviais, suteikim medeginę paramą 'Margučiui", nors išsirašydami tą smagu laikraštį už $2 metams. "Margutis" yra vienatinis muzikos, dainų ir linksmų skaitymų žurnalas.

Dainų-Muzikos Mylėtoja.

Užjauta Jonui Tulauskui. Perskaitęs pereitame "Dirvos" nr. žinutę kad Jonas Tulauskas pasidavė į ligoninę operacijai, šiuomi išreiškiu jam užjautą ir linkiu, varde Daytono Lietuvių, greito pasveikimo. J. Tulauskas seniau čia gyveno ir yra Daytoniečiams gerai žinomas kaipo geras, rimtas veikėjas Lietuvybės labui. **J. A. Urbonas.**

NEWARK, N. J.

Šv. Jono parapijos darbuotė. Bal. 16 d., Šv. Jono bažnytinėj salėj buvo prakalbos ir koncertas. Arkiv. Geniotis kalbėjo apie Velykų reikšmę; žmogaus gyvybę, šviesybę ir laisvę. Geniotis yra visuomet įdomybių šaltinis. Kiek kartų aš lankiau jo pamokas visuomet gavau naujos medegos. Jis tą žinojimą negauna lengvai. Jo kiekvienas žingsnis yra gyvenimo mokykla. Jis įdomauja socialiu gyvenimu ir plačiai jį studijuoja. Ark. Genioti pirmą kartą sutikęs nelabai pažinsi, nes jis yra lėto budo, mažai kalba, bet kuomet įsigilina į socialius ir religijos klausimus tuomet pažinsi kad tai yra žinių šaltinis. Į jo pamokas publika visuomet lankosi skaitlingai ir visi įdomiai klausosi.

Po pamokos buvo perstatomi Velykų margučiai. Už gražiausius margučius buvo išdalinta 10 dovanų ir už stipriausius dvi dovanos. Kontestas buvo tikrai idomus, nes tas buvo galima matyt iš jaunuolių gero upo.

Koncerto dalį išpildė keturi gabūs jaunuoliai puikiai sugrodami keletą dalių muzikos.

Jonas Augustinaitis.

J. ŽEMANTAUSKAS

Viešas Notaras

Užrašo "Dirvą", "Vienybę" ir kitus tautinius laikraščius

130 CONGRESS AVE. WATERBURY, CONN.

"Liaudies Tribuna"
Savaitinis Laikraštis
Leidžia
Amerikos Lietuvių
Liaudies Sąjunga
"Liaudies Tribuna"
2437 W. 69th St.
CHICAGO, ILL.
Telef. Grovehill 2242

LIAUDIES TRIBUNA
The LITHUANIAN TRIBUNE

The Lithuanian
Tribune
Weekly — Published
by The
Lithuanian-American
Peoples Association
K. J. SEMASHKA, Sec-y
3221 Beach St. Chicago
Telef. Albany 4918

No. 17 CHICAGO, ILL. BALAND.-APRIL 28, 1933 Vol. (Metai) 5

SOCIALISTAI NORI PASMAUGTI TAUTINĮ LAIKRAŠTĮ "VIENYBĘ"

Nėra paslaptis kad Chicagoje tautinis savaitraštis "Lietuva" turėjo sustoti ėjus del socialistų intrigų ir kelių be nugarkaulio tuščios garbės jieškotojų nesugabumo.

Dabar, kaip pasirodo, norima tas pat padaryti ir su Brooklyne išeinančiu tautiniu laikraščiu "Vienybe", vienu iš pirmųjų Amerikos Lietuvių išeivijoje laikraščiu. Tačiau reikia linkėti kad "Vienybė" sugebėtų apsigint nuo tų musų smurtininkų kurie buvo ir yra mirtinais nuodais Lietuvybei.

Teko pastebėti "Tėvynėje" didelį džiaugsmą p. Vitaičio kad "Vienybės" redakcijoje įvyko permainos. Jis taip skaniai džiaugiasi ta permaina kad net sveikina ir kažin ko lyg sau tikisi iš tos permainos. Mat, "Vienybės" redaktorius p. Jonas Valaitis "Vienybėje" griežtai laikėsi prieš visas socialistų intrigas Susivienijime. Ponas Vitaitis, budamas ištikimas socialistų klapčiukas, negalėjo pakęsti "Vienybės" nepalankumo ir griežto nusistatymo pono Vitaičio vienminčiams.

Atėjus negeistinai depresijai, visiems Lietuvių laikraščiams liko sunku verstis. "Vienybė", turėdama ant savo namo paskolą iš S. A. L., žinoma, negalėjo paskolos atsilyginti. "Vienybė" tokiu budu liko taip sakant Susivienijimo politikuojančių galvų malonėje. Prie tokių aplinkybių, kai kurie SLA. Pild. Tarybos nariai, bene su p. Vitaičio didžiausiu pritarimu ir pakstinimu, greičiausia privertė "Vienybės" direktoriatą paliuosuoti p. Valaitį iš vyriausio redaktoriaus pareigų. Jeigu "Vienybės" direktoriai nebutų klausę socialistų intrigantų, šitie butų galėję daryti įvairių kliučių paskolos reikale, kuri yra ant "Vienybės" namo.

Nėra reikalo kalbėti ar toks direktoriato pasielgimas buvo geras. Tačiau iš visko matosi kad jie jieškojo geriausios išeities palaikymui laikraščio.

Nors "Vienybė" kaipo laikraštis galėtų gyvuoti, gal dar ir geriau, be to namo, bet dabar, užsikabinus ant sprando naštą, reikia ją vilkti. Perkėlimas spaustuvės į kitą namą šio krizio laiku sudarytų bereikalingų iškaščių. Žodžiu sakant, direktoriai darė kaip išrodė busiant geriausia, nors reikia pasakyti tiesą kad redaktoriaus mainymas yra vienas iš kenksmingiausių laikraščiui dalykų.

Gal but kad p. Vitaitis, sėdėdamas SLA. raštinėje, išgirdęs apie 'Vienybės' redaktoriaus permainą, labai džiaugiasi. Bet Amerikos Lietuvių tautinė visuomenė gali kartais neužgirti tokios "Vienybės" direktorių taktikos, prisitaikymo socialistiškai politikai.

Ponas Vitaitis gi, bekasdamas kitiems duobę, gali sulaukti tokios dienos kad pats į duobę įkris.

Visi kulturingi žmones randa kelius apsivalyti nuo intrigantų. Gal but kad vieną gražią dieną ir Amerikos Lietuvių visuomenė pabus iš miego. Viskas galima bet tik iki laiko ir iki tam tikrų ribų.

ATRADO VĖŽIO LIGOS PERUS

Suv. Valstijų Viešos Sveikatos Institutas skelbia atradęs perus arba mikro-organizmą kuris sudaro žmogaus kune vėžio ligą. Atradimą padarė daktarai J. T. Glover ir J. L. Engle, kurie tame institute dirba, nors nėra valdžios štabo nariais.

Jiems pasisekė užkrėsti vėžio liga jurų kiaulaites įleidus į jas mikrobus išimtus iš vėžio apimtos žmogaus kuno dalies.

Medicinos mokslininkai tuo atradimu nustebinti — tas atmeta iki šiol darytus tikrinimus kad vėžys neturi perų ir tokiu budu nėra užkrečiama liga. Šis atradimas pertikrino visus net labiausia netikinčius valdžios sveikatos biuro mokslininkus. Tyrinėjimų pasekmės paskelbta tik po eilės metų atidaus tyrinėjimo.

Tas atradimas atidengs naują lauką tyrinėjimams kaip vėžio ligą gydyti.

DIKTATORIŠKAS GUBERNATORIUS

Indianapolis, Indiana. — Šios valstijos gubernatoriui McNutt pavesta diktatoriškos teisės. Gubernatorius ėmėsi darbo perorganizuoti valstijos vyriausybę, kuri priėjo beveik bankruto.

Jam pavesta teisė mažinti arba didinti valstijos valdininkų ir tarnautojų algas ir kitokias išlaidas. Jis ėmė naikinti visokius biurus, kurių buvo net 160 ir visuose buvo tam tikri poneliai dykaduoniai kurie naikino iždą.

REPUBLIKONAI RENGIASI ATSIGRIEBTI

Washington. — Buris žymių Republikonų kurie buvo Hoovero administracijoje organizuojasi ir ruošia planus atsigriebti valdžioje, ką pralaimėjo pereito rudens rinkimuose. Republikonai rengiasi 1934 metais išrinkti daugiau savo narių į Kongresą ir į valstijų valdžias.

LITHUANIAN LITERATURE AT THE ABOLISHMENT OF SERFDOM

By John J. Balanda.

By the second half of the 19th century all of western Europe had come largely under the control of the bourgeoise and had through them recognized many democratic principles. But Russia and that part of Europe under Russian rule was still burdened with serfdom and the feudal system. During the Crimean War (1853-56) Russia learned how inadequate that system was in an ever accelerating civilization. The lesson was not lost on Russia for immediately after losing the war Russia began an extensive program of internal reforms—economic and political. The first and most necessary step was the freeing of the serfs. Then, of necessity, the judicial system had to be reorganized, a measure of self-government granted and a free press permitted.

These reforms were not limited to Russia proper but were extended to all her territories. Thus Lithuania received political amnesty. In Vilnius there appeared more Polish newspapers (there were no Lithuanian papers) and many more books were printed. An Archeological Commission was organized and was permitted to carry on investigations into Lithuania's past. Serfdom was abolished and the landed aristocracy was ordered to sell freeholdings to the serfs, now to become peasants.

This enlivening of the masses was reflected in the increased activity among the writers. Many writers now arose from the ranks of the commoners and peasants and carried on in the style set by Bishop Valančius. So many books were printed at this time, and they were so enthusiastically taken up by the people that the only large publisher in Lithuania found that his Vilna plant could not fill the demand and had to establish a branch in Varna to satisfy the Samogitian demand. Attempts were made to establish a Lithuanian newspaper, Bishop Valančius even filing a petition with the Russian government, but the Russians would not allow the establishment of a Lithuanian press.

Most of the writers of note who had begun their work after the uprising in 1830 were still actively at work at this time and dominated and guided the literary trend.

An article in our issue of April 14 entitled "Lithuanian Easter Customs" through some error was printed with the signature of Catherine Staneslow. The article was written by **Christine Staneslow** of Waterbury, Conn. We are very sorry that this error occured.

PIRMA GEGUŽĖS CHICAGOJE

Pirma diena Gegužės yra pripažinta tarptautinė darbininkų šventė, ir tą dieną Chicagoj švenčia ne tik organizuoti po internacionalo vėliava darbininkai bet ir tie kurie pluko bedarbės bangose. Paprastai buna surengiami darbininkų masiniai mitingai ir agitatoriai kalba apie darbininkų reikalus.

Chicagos siuvėjų unija kovojo per daugelį metų iki iškovojo geresnį duonos kąsnį iš kapitalistų. Laike tų kovų įvyko šiokių bei tokių nesusipratimų tarpe darbininkų. Tie nesusipratimai paprastai kildavo dėka tarp darbininkų atsiradusių visokių kraštutinių radikalų, savo rušies "svieto gelbėtojų", kurie šliejasi prie darbininkų jų išnaudojimui.

Apie sunkią Chicagos siuvėjų kovą už buvį, vargus ir bėdas butų galima prirašyti labai daug. Tačiau pakaks pasakyti kad tik tie gerai supranta tuos vargus ir bėdas kurie kovojo, kuriems rupėjo kad darbo žmogus galėtų užsidirbti geresnį kąsnį duonos.

Todel mums tiems kurie kovojome per desėtkus metų, kurie paragavom tos sunkios kovos, pirma Gegužės yra prisiminimas musų atsiektų tikslų.

Lai buna 1 Gegužės darbininkų susibendrinimo diena, geresnio susipratimo diena, pagarba Amerikos darbo žmonėms kurie kovojo ir daugelis musų Lietuvių žuvo toj kovoj.

Mes Chicagos Lietuviai siuvėjų unijos nariai švenčiam 1 Gegužės kas metai.

Senas Kazys Rugis.

Chicagos Lietuvių žinios

"MARGUČIO" jubilejinis vakaras gerai pavyko. Balandžio 23 d. Stevens viešbučio ballroome įvyko "Margučio" penkių metų jubilejinis vakaras su programu ir šokiais. Publikos buvo pilna salė; po programo šokiai tęsėsi iki 12 val. nakties. Visa publika buvo gerame upe ir skirstėsi namon apie 1 val. nakties.

Tarp dalyvių matėsi svečių iš Chicagos apielinkės miestelių, taipgi buvo pp. Bačiunai iš Tabor Farmos, kapitono Jurgėlos tėvelis iš Elizabeth, N. J., Melrose Parkiečių buris ir daug Chicagiečių. Rep.

MOKYTOJŲ DEMONSTRACIJA. Bal. 24 d. Chicagos mokyklų mokytojos surengė kitą demonstraciją prieš neišmokėjimą joms algų. Dalyvavo apie 15,000 mokytojų. Mat, iki šiol Chicagos miestas mokėjo mokytojoms algas taip vadinamais "Tax warrants", bet tas netiesioginis algų mokėjimas joms įsipyko. Tai jau yra kelinta mokytojų demonstracija del algų negavimo. Rep.

NORI ATMEST PROHIBICIJĄ. Illinois valstijos gubernatorius Horner reikalauja kuogreičiausia atsikratyti prohibicijos. Gubernatorius siulo valstijai atmesti prohibiciją Birželio 5 d. Taigi numatoma kad bus renkami delegatai balsavimui prohibicijos atmetimui.

JUOZAS OLŠAUSKAS apleido Chicagą. Pereitą savaitę čia buvo atsilankęs artistas J. Olšauskas iš New Britain, Ct., ir dalyvavo "Margučio" 5 metų jubilejaus vakaro programe. Jo draugai Chicagoje labai džiaugėsi gavę jį vėl pamatyti. Bet p. Olšauskas negalėjo ilgiau pabuti čia ir trečiadienio rytą išvažiavo atgal. Pakeliui žadėjo sustoti Clevelande, "Dirvos" redakcijoje ir vėliau vyks į Rochester, N. Y., kur duos koncertą. Rep.

ŽUVO jaunas Lietuvis. Balandžio 24 d. automobilio nelaimėje žuvo Bruno Banis, 19 m. amžiaus, gyvenęs 4030 Brighton Pl. Su juo užsimušė ir jo draugas Sullivan. Jie išvežiojo valgomų dalykų krautuvės produktus ir užmiestyje susilėkė su kitu automobiliu.

BROLIAI PICKKARD — du žymus mokslininkai, kurie dalyvaus Pasaulinėje parodoje Chicagoj, rengiasi parodos laiku keltis į dausas 50,000 pėdų aukščio. Tai bus pirmas toks bandymas Chicagoje. Tą jie mano daryti pradžioje Liepos mėnesio.

Prof. A. Piccard pereitą vasarą pasikėlė į orą virš 10 myliu tyrinėdamas orą.

PAVOGĖ "BIRUTĖS ATVAIZDĄ" DROŽTĄ 500 M. ATGAL

Balandžio 24 d. Chicagos laikraščiai patalpino sensacingą žinią — kad p-lę Stasę De Aną, 25 m. amžiaus, gražią šokikę, užpuolę plėšikai jos namuose, 5668½ Ridge ave., ir pavogė, tarp kitų brangių daiktų, ir didelį-brangų senovinį palikimą — juodą kameo brošką, kurioje buvo ranka išdrožtas Lietuvos Kunigaikštienės Birutos atvaizdas. Ta broška esanti 500 metų senumo, sidabro rėmuose, ir tokia sena kad vos tik laikiusi. Už tą brošką, sakė ji policijai, senų brangenybių rinkėjai New Yorke siulę jai $1,300, bet ji neatidavus.

Apie tą brošką ji šitaip pasakojo policijai: "Mano bočiai buvo tolimi giminės tos garsios Lietuvos kunigaikštienės, ir ta broška buvo musų giminės rankose per visus praeitus penkis šimtus metų. Paprastai ji budavo perduodama vyriausiam šeimos sunui, o dabar buvo tekus man, nes aš esu vienatinė ainė."

P-lė Stasė De Ana (ar ji pati yra Lietuvaitė laikraštis nepasako, bet gal pavardė yra iškreipta) sako kad plėšikai užpuolę ją reikalaudami pinigų "išliuosavimui iš kalėjimo jų draugo". Degtukais svilindami jai padus išreikalavo atiduoti visą jos turtą ir atėmė: deimantinį žiedą $200 vertės, $28 pinigais ir radio.

CHICAGOS mokyklas manoma uždaryti mėnesiu anksčiau —nuo Gegužės 15 ir atidaryti tik Spalių 1 d. Tas daroma del stokos pinigų palaikymui mokyklų.

ŽIEMA! Chicagoj buvo atšilę visai vasariškai, bet štai pirmadienį staiga atšalo ir ėmė snigti ir išrodė kaip per Kalėdas viduržiemį.

Pagelbėjo Geliamai Rankai, Sako Ponia Nowakowska

"Per suviršu du metu turėjau neapsakomai geliamą ranką. Naudojau įvairius linimentus, plasterius ir mostis. Tačiau niekas nepagelbėjo. Pagaliau išnaudojus dvi bonkas Inkaro Pain-Expellerio visi skausmai pranyko. Aš dabar esu visiškai sveika, aciu stebėtinai geram vaistui Pain-Expelleriui." S. N.

Philadelphia, Pa.

PAIN-EXPELLER

LIETUVON
PER HAMBURGĄ
Mųs nesupanti laivai suteikia progą patogiai keliauti bi kuriuo metų sezonu.
Į ABI PUSI, NEW YORKAS KAUNAS, TREČIA KLASE $173.50
Savaitiniai išplaukimai. Patogus gelžkeliais susisiekimas iš Hamburgo. Informacijų kreipkitės į vietinį agentą arba
HAMBURG-AMERICAN LINE
839 Union Trust Bldg. Cleveland

LIETUVIAI!
Važiuokit Tiesiai į Klaipėdą
SU
DIDELE VASARINE EKSKURSIJA
LAIVU
S. S. FREDERIK VIII
IŠ NEW YORKO BIRŽELIO 3, 1933
Nereikalinga nei vizų nei pereiti parubežinį egzaminavimą iki pasiekiate KLAIPĖDĄ. Negali but nieko lengvesnio ir patogesnio.
Platesnių informacijų, laivakorčių bei užsakymų kreipkitės pas vietinius agentus
ARBA
SCANDINAVIAN-AMERICAN LINE
27 Whitehall St. New York, N. Y. | 248 Washington St. Boston, Mass. | 130 N. LaSalle St. Chicago, Ill.

Skaitykit savo gerai žinomo ir mylimo poeto JONO MORKUNO parašytą apysaką
"NEŽINOMO KAREIVIO KAPAS"
Tai yra įdomi, didelė 185 pusl. apysaka iš Lietuvių kovų už Nepriklauomybę. Tuo pat laiku susipažinsit su vienu iš gražesnių musų šių dienos tautinės literaturos kurinių parašytų ir išleistų Lietuvoje. Su prisiuntimu kaina $1.00. Prisiųskit laiške $1.00 pažymėdami knygos vardą.

Lengvas Budas Išmokti Angliškai
Šioje parankaus didumo knygelėje surinkta reikalingiausi žodžiai ir sakiniai greitam prasimokinimui Angliškos kalbos. Viskas išdėstyta taip lengvai ir aiškiai kad kiekvienas tą knygelę pastudijavęs tuoj gali pradėti suprasti Angliską kalbą ir pats kalbėti. Telpa pasikalbėjimai darbo jieškant, važiuojant kur, nuėjus krautuvėn, pas daktarą, pas barzdaskutį, ir tt. Viskas sykiu išaiškinama ir Lietuviškai. 95 psl. ..35c.
Reikalaukit "Dirvoje"
6820 Superior Ave.

VALGIŲ GAMINIMAS
ir Namų Prižiurėjimas
KAINA TIK $1.00.
Didelė, 170 puslapių knyga nurodanti kaip gaminti visokius valgius: sudėta daugybė receptų ir paaiškinimu kaip paruošti valgius nuo paprasčiausių iki puošniausių pokilių. Visoki kepsniai, pyragai, virti ir kepti valgiai, mėsos, ir tt. Kuri šeimininkė turi rupesnio ir vargo su gaminimu valgių, privalo įsigyti šią naudingą knygą. KAINA $1.

LIETUVOS ŽEMLAPIAI
30c
Su persiuntimu į Lietus miestus — 30c.
Kaina: vietiniams po 25c.
Reikalaukit "Dirvoje"
Cleveland, Ohio.

Dykai 7 Dienų Bandymas Kenčiantiems nuo Reumatizmo
Jei jus kenčiat nuo reumatizmo, jus galit gaut Rose Rheuma Tabs, įrodytą ir išbandytą gyduolę. Dykai 7 dienų Bandymui. Ši paprasta naminė gyduolė pagelbėjo simtams. Nesiųskit pinigų — tik savo vardą ir adresą ant žemiau esančio kupono.
Dykai del skaitytojų. Išbandykit šią gyduolę patys NEMOKAMU BANDYMU. Išpildykit kuponą ir prisiųskit ji greit, pirm išsibaigimo šio duodamo pasiulymo.
Rose Rheuma Tab Co. (Dept. X3) 3516 N. Irving Ave. Chicago, Ill.
Meldžiu prisiųst pilną Pakelį Rose Rheuma Tabs, apmokėtu persiuntimu. Aš vartosiu jas 7 dienas ir tada pats nusispręsiu ar aš noriu jų daugiau.
Vardas _____
Adresas _____
Miestas _____ Valst _____

Itališki Akordionai

Visokių rušių ir rankų darbo, už pigiausias kainas. Patenkinimą garantuojam. Mes taipgi taisom. Senimam mainais.
ITALIAN ACCORDION CO.
1014 Blue Island Ave. Dept. F44
Chicago, Ill.

ADVOKATAI
A. A. OLIS ir
R. A. VASALLE
100 North La Salle Street
Room 2211
Telefonas: RANDOLPH 0332
Valandos: nuo 9 ryto iki 5 vak
3241 South Halsted Street
Telefonas VICTORY 0562
Valandos nuo 7 iki 9 vakare.
OLIS — Antrad., Ketvirtad. ir Šeštad. vakarais.
VASALLE: Pirmad., Trečiad. ir penktad. vakarais.

"MARGUTIS"
Muzikos, Dainų ir Juokų Žurnalas. Išeina du kartu į mėnesį su karikaturomis, gaidomis ir kitokiais raštais. Kiekvieną mėnesį rasite Pustapėdišką Kalendorių su oro spėjimais ir Lietuvių gyvenimo nuotikiais.
"Margutis" pusei metų kainuoja $1.00. Metams — $2.00. Į Lietuvą metams $3.00. Adresas:
"MARGUTIS"
2437 West 69th Street Chicago, Ill.
Redaktorius-Leidėjas: Komp. A. Vanagaitis.

Dienos Klausimais

MacDONALD IR JO DIDIS ŽYGIS

Anglijos premjerui MacDonaldui atvykus pereitą savaitę į Amerika, kaipo didelės valstybės atstovui, spręsti pasaulinius dalykus, Amerikos laikraščiai iškėlė švieson to paties MacDonaldo atsilankymą Amerikon 36 metai atgal.

MacDonald tada buvo dar jaunas vyrukas, tik ką apsivedęs, ir atvažiavęs su savo jauna žmonele Amerikon socializmo ideją paplatint.

Jis tada buvo karštas socialistas Marksistas, dėvėjo raudoną kaklaraikštį ir raudonas kojines, kas daugiausia ir patraukė žmonių akis, bet mažai kas paisė ir mažai kam rupėjo žinot kas tas MacDonald.

Per visus geriausius savo amžiaus metus MacDonald buvo socialistas ir Anglijos socialistų partijos vadas.

Bet į senatvę žmogus pamatė kad šalies interesai stovi pirmiausia, o partija yra tik žaislas. Dabar jis yra žmogus be partijos: jis rado reikaligesniu tarnauti savo šaliai kuomet ji atsidurė didžiausioje bėdoje, vietoj vaikytis partijos politikų.

Prieš metus laiko, kada Anglijos vyriausybėje įvyko plyšimas ir socialistų partija įsakė savo nariams pasitraukti iš valdžios, keli kiti pasitraukė, bet MacDonald padarė priešingai: jis pasitraukė iš partijos bet pasiliko valdžioje ir savo rimtumu ir dideliu patyrimu padarė ir daro šaliai daug gero.

Visa Anglijos socialistų partija buvo ant tiek užsiartavojus savo siaurame partiviškume kad negalėjo matyti šalies sunkios padėties ir nenorėjo matyti, tik dirbo savo partijos interesams, ardydama ir sunkindama šalies padėtį, kai ne jų žmonės valdžią turėjo savo rankose. MacDonald kitaip suprato ir pamynė savo partiją, pasišvęsdamas šaliai.

* * *

Tragingiausias kiekvienai šaliai dalykas yra kada jos vyrai, pasiskirstę į partijas, buna ant tiek fanatiški kad mano jog tik partijos reikalams reikia dirbti, paneigiant tautos ir šalies reikalus. Šalies reikalą jie laiko tik savo pasinaudojimo šaltiniu, loviu iš kurio sau maistą srebia, ir kada prie to lovio prieina, nežiuri kad visa tauta, visi gyventojai butų aprupinami, bet kad tik jų partijos šulai riebiai nusipenėtų, kad tik jų partija sustiprėtų.

Tą matėme laike partiviškų varžytinių Lietuvoje — kuomet kunigai valdydami steigė vienuolynus, organizavo jaunimą, kunigus laikė savo partijos agitatoriais, o ne Dievo tarnais, ir kada socialdemokratai ir liaudininkai valdė, jie organizavo piemenis į sojuzus (unijas) ir pavelijo Lenkams varyti pražutingą darbą Lietuvoje, kad tik jie (jų atstovai seime) palaikytų juos ilgiau prie valstybinio lovio.

Tik tada tautos bus laimingos ir galės gražiai gyvuoti ir vystytis kulturoje kada jas valdys tokie žmonės kaip MacDonald, kaip Smetona, kaip Mussolini, ir kada partijos bus tik įrankis šalies gerovės kėlimui, o ne valstybės smaugimui.

1932 Metų Auksas

Visame pasaulyje 1932 metais aukso iškasta daugiau negu kurį kitą paskirą metą istorijoje. Spėjama kad buvo iškasta netoli $500,000,000 vertės aukso per 1932 metus.

Afrikoje aukso iškasama daugiausia, apie 55 nuoš. viso pasaulio aukso. Rusija pernai iškasė aukso daugiau negu kuriais kitais savo gyvavimo metais imant paskirai.

Aukso iškasimas padidėjo daugelyje šalių kur tik jo kasyklos yra.

"Lietuvos Aide" Permainos

"Lietuvos Aidas", vyriausybės organas, išeinantis Kaune, pakeitė ne tik savo dvasinę formą, bet ir išviršinę. Vyriausiu "L. Aido" redaktorium dabar yra žinomas Lietuvos diplomatas is rašytojas, Ignas Jurkunas-Šeinius. Jis Amerikiečiams geriausia žinomas savo romanu "Kuprelis".

Gerb. Jurkunas vartoja daugiau paprastesnę, kasdieninę kalbą savo rašyme, ne taip kaip kiti Lietuvos rašytojai, kurie nori savo "mosklingumą" rodyti maišydami ravo rašiniuose svetimus žodžius. Jurkuno rašyba yra tyra Lietuviška.

"Liet. Aidas" šiek tiek, ir į geresnę pusę, pertvarkė savo techniška-išviršinę išvaizdą. Perkeitė net savo antraštės raides.

Klausinėjimai apie "Meruną"

Daugelis "Dirvos" skaitytojų klausia ar jau galima gauti knygoje apysaką "Merunas", o kiti klausia ar ta apysaka bus spausdinama knygon.

Knyga dar negatava, bet tikime kad "Merunas" bus išleistas knygoje. Apie tai bus paskelbta vėliau. Priklausys ar "Meruno" skaitytojai norės įsigyti knygą, nes dabar sunkus laikai.

"Sausieji" "Boikotuos" Alaus Pardavėjus

"Sausieji" davatkos "nepasiduoda" ir gana. Dabar jų vadai, matydami kad negali sulaikyti alaus pardavinėjimą, ragina savo pasekėjus neprekiauti su tomis įstaigomis kurios pardavinės alų....

"Sausieji" nenori taip ramiai pasiduoti, per 14 metų valdę šalį.

Kas platina "Dirvą" — tas platina Apšvietą.

LĖ LIETUVOJE RAŠYTOJO IR KNYGOS BUK-

Rašo Vainis Dainoras.

Sekant Lietuvoj ir užjuryje išeinančią Lietuvių spaudą, tenka padaryti keletą pastabų del tarpusavio brolių kurybos kontrasto.

Visame pasaulyje pastaru laiku yra įsivyravus ideja viską kurti, gaminti ir naudoti tik savo. Ta pati ideja yra paglemžus ir smulkesnes tautas, drauge ir Lietuvą. Tačiau kurybos srityje čionai jaučiama ryškios priešginybės. Lietuvoje pastaru laiku rašytojams, kurėjams paskelbta lyg tai neoficialus boikotas, nors realybėje tai nenorima parodyti.

Lietuvoje šiandieną yra paplitęs savos kurybos maras. "Nepalaužiami" senieji "kritikai", jau "užsitarnavę" supelėję konservatoriai, lyg viešai pasakė kad Lietuvai naujų-jaunų kurėjų nereikia, kad jaunieji "nieko" duoti negali, todel, pasak jų, visai ir Lietuviškosios literaturos nereikia.

Kaip jau kartą teisingai buvo "Dirvoj" pasakyta, Lietuviška kuryba Lietuviams neįdomi, tai reikią daryti masinį "užpludimą" ant svetimų "perlų". Todel paskutinių kelerių metų bėgyje Lietuviai knygų rinkas užliejo verstais iš kitų kalbų veikalais, kurie viską skaitytojo dvasioje slopina kas tik Lietuviška. Pradėjo kritikų skiltyse skambėti neperstojamai "Grapų Montekristų", "Dekameronų", Edgard Wallace veikalų ir p. Bet to kas parodytų pasauliui Lietuvišką veidą ir dainingos tautos vardą — lyg nykioj girioj nesurasi.

Toki pat reiškimai yra ir su musų laikraščiais. Niekeno nepažiurimus dvokiančius straipsnius liete lieja skiltyse, o bent vienam tikrai talentingam kurėjui jų atkarpose išsitarti nevalia. O kaip banalu palieka, tokius spaudos dalykus palyginus su Amerikos, Brazilijos Lietuvių spauda. Pavyzdžiui tokioj tik kuriančioj Lietuvišką spausdintą žodį Brazilijoj, kur net plunksnos darbininkų veik nėra, ten vien Lietuviškas žodis galią rodo. O pas mus — Lietuvoj? Literaturos gyvenimas ir kurėjų ateitis stumiama tiesiog graban.

Paskutiniu laiku Lietuvos spaudoje madon inėjo feljetonai — jumoristiniai apsakymai. Ištikro, juokas yra labai sveika žmogui, bet perdaug dirbtinas — netinka. Tas taikoma ne kuryboj. Kuryba yra galingo meno stygos, kurios turi virpėti kiekvieno širdyje. Reikėtų rašyt apie ošiančių gojų paslaptingas raudas, apie žalių rutų darželiuose palydimą taip juodą vargą.

Visus čia Lietuvoje yra apėmęs perdaug karštas ura-patriotizmas, bet tėvynė tikrovėje mylėti nemokama. Jai meilė tereiškiama už algas. Todel idejų žmonėms-rašytojams rytojus želdinamas dirvonais.

Kaimynai Lietuvą toli pralenkia. Pavyzdžiui, brolių Latvių tautoj jaunatvės plunksnai kelias į parnasą neuždaromas. Neveltui jau šiandieną Latviai turi rašytojus pasauliui žinomus (bent Europoje), kaip Upytis, moteris Aspazija, Blaumanis ir kt.

O koks likimas Lietuvos rašytojų? Jie net veikalų pasaulio švieson parodyti negali. Paveizdan, aš norėjau gan naujos dvasios noveles atspausdinti, bet leidėjas neapsiėmė, o kai senis vienas rašytojas išvertė Prancuzų visai nežinomo autoriaus šlamštą, tai tuojau išleido. O išleidę greit ir leidėjas ir vertėjas nusivylė. Tai kaipo faktas.

Gėda kad Lietuva užsimiršta esanti kurybiškos sielos šalis.

Nuo Redakcijos: Tiesiog nesuprantamas Lietuvos laikraščių ir knygų leidėjų nusistatymas gerbti svetimus rašytojus, o neigti savus naujos kartos kurėjus. Tiek yra puikios kurybiškos medegos Lietuvoje — daug puikesnės negu tuli musų senieji "patentuoti" rašytojai, bet per šiuos senus kelmus jauniems nėra progos iškilti į šviesą. Tuli Lietuvos laikraščių redaktoriai, patys budami tik siauri politikieriai, nesuprasdami literaturos, tiki kad tik senesni kokie jų kolegos tėra rašytojais, o jeigu kas naujas-jaunas siulo jiems kokių raštų tai tik jiems "užmaudžia". Tas pats ir su knygų leidėjais.

Amerkioje suvažiavę "senos laidos" vadai čia tik politikavo, ir per tris desėtkus geriausių kurybos metų, vietoj traukti jaunimą prie savęs į darbą, juos užmiršo, net atstumė nuo savęs į ištautėjimą.

Tą patį daro ir Lietuvos senieji vadai: jie patys save klaidindami tiki kad tik seni autoriai yra autoriai (nors daugelis jų yra niekas kitas kaip tik paprasti vertėjai, be jokios kurybinės vaizduotės), ir tokiu budu neduoda jaunai dvasiai, jaunai kurybai pasikelti nuo žemės. Bet jaunimas turi nenusiminti. Gal atsiras toks laikraštis kuris duos progą jaunimui prabilti — ir jaunimas pastumęs į šalį "senus kelmus" parodys ką gali!

ILGU

(Skiriu Onytei M.)

Taip ilgu, ilgu kai skaisti saulė
Nuskęsta juroj liepsnų auksinėj,
Ir lieka vienas tamsoj pasaulis
Liudėt ir verkti tyloj naktinėj....

Taip ilgu, ilgu kai lauku, sodu
Tik švilpia, kaukia įsiutęs vėjas;
Rutų darželyj graudu, nuobodu —
Snieguotas takas, suvytę gėlės.

Taip ilgu, ilgu kai mano akys
Ilgai nemato tavęs, Onyte,
Tuomet jaučiuosi tartum apakęs,
Tartum be vado tyruos paklydęs....

M. Zablackas.

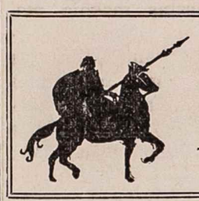

Merunas

JUODO KARŽYGIO SUNUS

Istorinė Apysaka Rašo **K. S. Karpius**

Kerštinga Moteris

(Tęsinys iš pereito num.)

Nepraėjus daug laiko po Kastytės išeidimo iš nelaisvės, Daugupius pradėjo pasiekti gandai kad Šernas su savo sunum kalbina aplinkinius kunigus atsimesti nuo Ardžio, dėtis prie jų ir pripažint teisėtu didkunigiu Laukio ir Kastytės sunų Nergį, kada jis suaugs į vyrus, sudaryti stiprią atsparą prieš Daugupių valdovą.

Visur plito kalbos kad Ardys buvo sulaikęs savo pilyje nekaltą Šerno dukterį, reikalaudamas pristatyti jos sunų, kurį norėjęs nužudyti kad nereikalautų savo tėvo teisių prie Daugupių.

Visa tai buvo Kastytės išgalvotas kerštas Ardžiui, ką ji įkalbėjo savo tėvui ir broliui ir privertė juos šauktis kaimynų kunigų pagalbos prieš Ardį.

Visiems savo artimiems kaimynams tikrino kad Ardys rengiasi pulti Šernus ir suimti, nužudyti nekaltą jauną Laukio sunų. Urbšį, Sarpį ir Karpį pertikrino kad Ardys savo kelionėje po Dainavos kunigus tarėsi su jais šiuos pamušti, pasidalinti jų žemes, nes nedykai jis pas juos neužsukos, nors gryždamas pro juos prakeliavo....

To užteko suklaidinimui kelių gerų kunigų, kurie pirmiau pagelbėjo Ardžiui užvaldyti Daugupius.

Negana to, Kastytė privertė tėvą prašyti pagalbon giminietį Toleikį, kurs valdė rytuose, prie Vilijos, dabartinės Kernavės vietoje. Toleikis buvo vienas iš stipresnių kunigų ir jo prisidėjimas buvo reikalingas išstatymui Daugupių į rimtą pavojų.

Tas viskas Ardį surupino, ne tiek iš baimės kiek iš apgailos kad tie žmonės be jokio reikalo išaugino savyje kerštą ir šaukiasi-prašosi karo.

Jeigu nenumalšins laiku, dabar suprato Ardys, tai kerštus varinėdami jie sukels didesnių nereikalingų vaidų, kuriuos vėliau bus nelengva išlyginti. Jis sumanė tuoj vykti pas Šerną pasitarti ir pranešė jam apie tai.

Kastytė, kaip tik patyrė kad Ardys atvyks į Šernų pilį, dar labiau ėmė kurstyti savo tėvą ir brolį, liepdama stiprintis, didinti apsaugą ir apsisergėti "žiauraus" Ardžio, nes jis ateina ne ko kito kaip tik klasta juos užpulti ir paimti jos vaiką.

Besirengiant vykti į Šernus, Ardys pradėjo gauti gandus iš kaimynų kunigų kas jau Šerno prieš jį padaryta, ir suprato kad paprastas apsilankymas broliškai pasikalbėti jau pervėlu. Reikėjo imtis griežtesnės priemonės, ir tą padarė.

Matydamas kokia audra prieš jį sukasi, Ardys greitai davė gandą Kalniui, Liepėnui ir Vaupšai, ir leido gandanešius pas Baniutę į Punią ir pas Švarną į Alytų — naujus talkininkus — eiti ant Šernų pilies, pirm negu Šerno talkininkai ateis į Daugupius. Ardys žinojo kad nuėjus į Šernus, greit ir be kovos su jais apsidirbs, o jeigu jų sukurstyti talkininkai ateis prie Daugupių, įvyks bereikalingas nekaltų žmonių žudymas.

Tuo laiku kai Ardys rengėsi eiti į Šernus, lyg iš giedro dangaus perkunija, iškilo dar vienas nuotikis: Laukio sesuo Algė ir jos vyras Kusas, gyveną vakaruose, ties subėgimu Širvintos į Šešupę, kur dabar stovi Naumiestis, prašo greitos pagalbos, nes juos užpuolęs naršus Vaišnoras nuo šių dienų Sudargų, pašešupiu atėjęs.

Nors Algė buvo viena iš Ardžio suvelžiotojų pirmesnėse dienose, kuri su Kastyte jaunam vaikinui labai širdį pažeidė, is nugirdęs apie jos nelaimę negalėjo atsisukti ir pasakyti jog negelbės. Laimė ik kad Algės pasiuntiniai pavėlavo ir neatskubo anksčiau, Ardys tikrai butų išėjęs, o išviliojus jį iš Daugupių, Šernui butų buvę lengviau šią pilį apgulti. Toliau, laimė ir tame kad vienas gandanešių, midų mėgstąs vyras, nusigėręs išsišneko kad pas juos visai ramu, jokio užpuolimo niekas nerengia ir jokios pagalbos Kusui nereikia.

Ardys suprato kad tai buvo Kastytės ir Algės sutartis jį suklaidinti, spėkas suskaldyti ir pridaryti daug negerumų, savo kerštą toliau varant.

Ardys dabar skubomis išleido pasiuntinius į savo senus talkininkus kuriuos Šernas buvo suklaidinęs, kad jie nekerštaudų prieš Daugupius, nes Ardys jiems buvo ir yra savas ir ištikimas. Tie, išgirdę Ardžio nuoširdžius pranešimus, pasiliovė rengęsi karan. Ardys gi greituoju apgulė Šernų pilį, norėdamas kuogreičiausia baigti su jais vaidus.

Šernas tikėdamas pagalbos iš kaimynų kunigų, ir manydamas kad Ardys tik su savo pilies kariumene pribuvo, tyčiojosi iš didkunigio, niekindamas jį, ir vis dairydamasis kada pribus jo pagelbininkai Ardį sumušti.

— Atvykau su jumis pasikalbėti, ne kariauti, taigi sulaikykit savo karingumą, užmirškit kerštą ir gyvenkim taikoje! — pareiškė Ardys.

Ant pilies sienos stovėjo visi trys: Šernas, Jovaras ir Kastytė; Ardys matė kad taip užkalbinti, tėvas ir sunus laikėsi rimtai, bet Kastytė nuo vieno prie kito puldinėdama ką tai jiem neliaujamai įkalbinėjo, ir vyrai vėl pradėjo atšaudinėti paniekos žodžiais. Aiškiai matėsi kad ta kerštinga moteris valdo savo tėvą ir brolį ir jie, nesuprasdami jos klastos, daro ką ji liepia.

— Išeik, Šernai, iš pilies, eik šian, pasikalbėsim, gražumu nesusipratimą baigsim! — kalbino Ardys.

— Liežuvį tu jam ištrauksi, jeigu tik pasieksi! — atrėžė Kastytė. — Ateik tu pas mus, mes tau parodysim geresnį kalėjimą negu tavo!

— Jovarai! Ar judu su tėvu čia valdot, ar ta betvarkė moteriška? — klausė Ardys Jovaro, norėdamas susiprasti su Šernais.

— Ateik arčiau, sužinosi kas čia valdo! — vėl atrėkė Kastytė.

Vyrams nebuvo kas daryti kaip tik palaikyti Kastytės pusę, kuri jiems įtikinėjo kad Ardys atėjo ją ir jos sunų nužudyti.

Jiems taip vėjais besikalbant, pradėjo ateiti pagalba. Bet kam? Nagi Ardžiui!

Pirmiausia pribuvo Baniutės pulkas, ir Šernai patyrę kad ne jų talkininkai atvyko, labai nusiminė.

— Duodu jums laiko iki saulėleidžio išeiti iš pilies ir kalbėtis gražumu apie santaiką, o jei ne tai rytoj saulei tekant imsim jusų pilį! — pasakė Ardys.

— Taikykimes, tėvai, — tarė Jovaras, kurs Ardį iš seniau mylėjo ir garbino už jo narsius darbus.

— Ne! ne! — spiegė Kastytė. — Jeigu susitaikysit, kitą kartą gavę progą jie mane ir mano sunų sugaus ir nužudys!

Šernas vėl patikėjo kad duktė tiesą sako ir atsisakė eiti pas Ardį kalbėtis. Dar vis tikėjosi pagalbos ateinant ir norėjo didesniu griežtumu su Ardžiu derėtis, jeigu ir nekariauti. Ardys jau davė įsakymus saviems sekantį rytą paimti pilį.

Per naktį nieko nesulaukus, apsikalbėję, apsigalvoję, tėvas ir sunus nusprendė baigti kivirčius su Ardžiu gražumu.

Anksti rytą Šernas ir Jovaras raiti išjojo iš pilies ir susitiko su Ardžiu. Šis juos gražiai priėmė, draugiškai išsikalbėjo, apsakydamas Kastytės klastas ir kerštavimą, ir jie, budami teisingi vyrai, supratę savo klaidą ir svarbą taikoje sugyventi, susitaikė.

Šernas nesulaukė savo giminiečio Toleikio pagalbos todel kad Ardys buvo davęs gandą savo talkininkams gyvenantiems aukščiau paviliju, Udriui ir Romeikai, padaryti neva užpuolimą ant Toleikio ir sulaikyti jį namie.

Tuo tarpu Kastytė, perširdus tokiu savų pasielgimu, susigraužus kad nesulaukė pagalbos ir kad jos suokalbis su Alge niekais nuėjo, matydama kad Ardžiui atkeršyt negalės, niekam nejutus tą patį rytą su savo vaiku iš pilies pradingo.

Ar pasiskandino Nemune ar kas kita su jais atsitiko, tuo tarpu nieko nežinome.

Seka, Vaidilutės Meilė.

GRYŽTANČIŲ LIETUVON ŽINIAI

Gryždami Lietuvon apsigyventi ar ilgesniam laikui praleisti Amerikiečiai dažnai vežasi su savim daugiau ar mažiau įvairių vartojamų naminių daiktų.

Einant Lietuvos įstatymais, tokie daiktai gali buti įvežti be multo, jeigu šių daiktų siuntėjas turės atitinkamą paliudijimą iš Lietuvos Konsulatų ar Pasiuntinybės. Praeityje dažnai pasitaikydavo kad vykstantieji Lietuvon tokių paliudijimų neturėdavo, arba suteikdavo Konsulatams nepilnas žinias apie savo vežamus daiktus. Del to, atvykus Lietuvon, toki asmenys sudaro daug sunkumų Lietuvos muitinėms, kurios privalo daboti kad Lietuvos įstatymai butų vykdomi. Dar daugiau sunkumų ir nesmagumų susidaro patys sau, nes muitinės turi teisės reikalauti sumokėjimo muito už tuos daiktus kurių nėra Konsulatų paliudytuose surašuose.

Išvengimui nesusipratimų ir nesmagumų, patartina, prieš išvažiuosiant Lietuvon, pasirupinti iš Lietuvos Konsulatų gauti visų vežamų Lietuvon vartotų naminių daiktų paliudytą surašą.

Be šio surašo, įstatymas reikalauja dar sekančių žinių:

1) **Jei kraustomasi į Lietuvą apsigyventi** tai turi buti pažymėta ar važiuojantis yra Lietuvos pilietis ar kitos valstybės pilietis. Jei Lietuvos pilietis tai nuo kurio laiko iki kurio jis gyveno užsienyje. Jei vykstantis Lietuvon asmuo yra ne Lietuvos pilietis tai iki kuriam laikui jis mano gyventi Lietuvoje.

2) **Jei prašoma įleisti į Lietuvą palikimą,** reikia pažymėti kad gaunantis palikimą asmuo yra Lietuvos pilietis ir gyvena Lietuvoje, bet yra gavęs palikimą užsienyje.

3) **Jei prašoma įleisti į Lietuvą kraitį,** reikia pažymėti kad keliautoja yra ištekėjus (kada ir kur) už Lietuvos piliečio ir tuo įsigijus Lietuvos pilietybę.

Visais viršminėtais atsitikimais turi buti sudaryta pilnas ir tikslus visų vežamų daiktų surašas; šis surašas turi buti paliudytas Lietuvos Konsulate Amerikoj (Chicagoj ar New Yorke); paliudyme turi buti pažymėta kad suraše išvardyti daiktai tikrai priklauso tam ir tam (vardas pavardė) ir kada jie buvo vartojami, arba kad tuos daiktus keliautojas paveldėjo.

4) **Taisyklės svetimšaliams.** Jeigu daiktus Lietuvon veža **svetimšalis,** tai įstatymas reikalauja kad už įvežamus Lietuvon nors ir vartotus naminius daiktus jis duotų Lietuvos muitinei atitinkamą užstatą pinigais arba tinkamo banko garantija. Šis užstatas bus lygus įvežamų daiktų muitui. Jeigu šituos daiktus įvežusis išgyvens Lietuvoje daugiau vienų metų tai jis bus laikomas nuolatiniu Lietuvos gyventoju ir jo užstatas bus jam grąžintas. Jeigu jis neišgyvena Lietuvoje vienų metų tai išvažiuodamas iš Lietuvos jis turi išsigabenti su savim visus savo įvežtus daiktus ir tuomet jo paliktas muitinėje užstatas bus jam grąžintas. Jeigu jis neišsiveža įvežtų daiktų tai už neišvežamus daiktus bus paimta muitas iš jo užstato.

Lietuvos muitinės ir valdininkai turi vyriausybės įsakymą daryti visų galimų palengvinimų į Lietuvą atvykstantiems. Bet yra aišku kad jie neturi teisės laužyti šalies įstatymų. Patys keliautojai turi pasirupinti kad prie įstatymų reikalavimų butų prisitaikyta. Kada jie tai padarys, jie įsitikins kad jų kelionė bus smagi, kad jie išvengs daug bereikalingų nesmagumų ir laiko trukdymo ir muitinėse ar kur kitur jie visuomet susitiks su mandagiu ir maloniu apsiėjimu.

JIEŠKAU Bronių ir Juozą Butkevičius ir Adolfą Civilką, gyvena rodos Worcester, Mass. Paeina iš Dotnavos par., Vaidotonių sodžiaus. Yra svarbus reikalas, prašau jų pačių atsišaukti arba apie juos žinančių pranešti.

F. Aksenavičius
7513 Lexington Av. Cleveland, O.

Lietuvių Spaudos Sąjungos

DIDELĖ EKSKURSIJA

Į KLAIPĖDĄ

(Per Southamptoną)

IŠPLAUKS IŠ NEW YORKO

Birželio— JUNE 29 anksti ryte

(Keleiviai sės į laivą vakare, Birželio 28)

CUNARD Didžiuoju Ekspresiniu Laivu

BERENGARIA

Ekskursijos dalyviu laikomas kiekvienas važiuojantis į Lietuvą keleivis.

— Šią Ekskursiją Užgyrė —
LIETUVIŲ LAIVAKORČIŲ AGENTŲ SĄJUNGA
Laivakortės parsiduoda pas visus agentus.

CUNARD LINE
1022 Chester Avenue
Cleveland

DIDELĖ VASARINĖ EKSKURSIJA **Į LIETUVĄ**

Rengiama Vadovybėje
AMERIKOS LIET. LAIVAKORČIŲ AGENTŲ SĄJUNGOS
IŠPLAUKS IŠ NEW YORKO

GEGUŽĖS 20 D., 1933

PAGARSĖJUSIU GARLAIVIU

STATENDAM

(Keleiviai bus leidžiami į laivą gegužės 19 d., po 8 val. vakare)

● Skaniausio maisto gausingam suteikime patarnauja mandagus ir prityrę patarnautojai. Specialiai pasilinksminimai, kaip įvairus žaislai, koncertai, judomi paveikslai ir tt. Tyru oru vėdinamos kajutos, nekurios su reguliarėmis lovomis ir šiltu ir šaltu bėgančiu vandeniu, gražios viešcsios salės, ruimingi dėniai

Reikalaukite Iliustruotos Brošiurėlės su Kainomis

● Tai yra reta proga keliauti tokiose maloniose aplinkybėse ir savo tautiečių draugijoje tuo garlaiviu, kuris pagarsėjo tarpe lietuvių pasekoje visos eilės pirmiau rengtų Lietuvių Ekskursiju, atliktų su tokiu dideliu pasisekimu.

Platesniu Informaciju Klauskite Pas:

AMBRAZIEJUS, J.
168 Grand Street, Brooklyn, N. Y.
BARTKEVIČIUS, P.
678 N. Main Street, Montello, Mass.
„DIRVA,"
6820 Superior Ave., Cleveland, Ohio
MOLIS, P.
1730—24th Street, Detroit, Mich.
„NAUJIENOS,"
1739 So. Halsted Street, Chicago, Ill.
SEKYS, J.
433 Park Street, Hartford, Conn.
SIDABRAS, K.
342 W. Broadway, So. Boston, Mass.
TREČIOKAS, A. S.
197 Adams Street, Newark, N. J.
URBŠAS, J. J.
187 Oak Street, Lawrence, Mass.
VARAŠIUS, A. S.
12th & Carson St., Pittsburgh, Pa.
„VIENYBĖ,"
193 Grand Street, Brooklyn, N. Y.
VELECKIS, A.
502 South Ave., Bridgeport, Conn.
WASHNER, C. J.
1921 Carson St., Pittsburg, Pa.
ŽEMANTAUSKAS, JOHN
130 Congress Ave., Waterbury, Conn.

HOLLAND-AMERICA LINE

TIESIAI Į KLAIPĖDĄ

be persėdimo

METINĖ EKSKURSIJA

Į LIETUVĄ

Rengiama vadovybėje
Amerikos Lietuvių Laivakorčių Agentų Sąjungos
GARLAIVIU

"BERLIN"

Išplauks iš New Yorko Gegužės 10 d.

Trečios Klasės Kainos:

Iš New Yorko į Klaipėdą	$ 92.00
Į Klaipėdą ir atgal	153.50

Pridedant Jung. Valst. Taksus.

Informacijų kreipkitės į

COSMOPOLITAN TRAVEL SERVICE
J. AMBRAZIEJUS ir E. RUDNIKAS SAV., 168 Grand St., Brooklyn, N. Y.
"NAUJIENOS" 1739 S. Halsted St., Chicago, Ill.
ATLANTIC TRAVEL SERVICE, K. Sidabras, Prop. 342 W. Broadway, So. Boston, Mass.
A. S. TREČIOKAS, 197 Adams St., Newark, N. J.
"DIRVA", 6820 Superior Ave., Cleveland, Ohio.
JOHN SEKYS, 433 Park St., Hartford, Conn.

NORTH GERMAN LLOYD
Linija Garsių Garlaivių
BREMEN
IR
EUROPA

PAUL MOLIS, 1730—24th St., Detroit, Michigan.
P. BARTKEVIČIUS, 678 No. Main St., Montello, Mass.
J. J. URBŠAS, 187 Oak St., Lawrence, Mass.
J. ŽEMANTAUSKAS, 130 Congress Avenue, Waterbury, Conn.
C. J. WOSHNER,-1921 Carson St., S. Pittsburgh, Pa.
A. VARAŠIUS, 1200 Carson St., 206 All Nations Bank Bldg., Pittsburgh, Pa.
LITHUANIAN VIENYBĖ PUBLISHING CO., 193 Grand St., Bklyn. N. Y.

Kaip
FIRST NATIONAL BANK pagelbės
Union ir Guardian Depositoriams

1. Kaip greit tik First National Bank bus suorganizuotas, 35% Union Trust depozitų ir 20% Guardian depozitų bus paliuosuota depozitoriams, pavidale depozitų naujai rengiamame First National Bank.

2. Tvarkus likvidavimas turto Union ir Guardian bankų tada bus vedama, po vadovybe Konservatorių senųjų bankų, **bet su aktive pagalba ir kooperacija naujo First National Bank,** po priežiura Reconstruction Finance Corporation ir State Banking Department.

3. Naujasis bankas ir senieji bankai dirbs ranka rankon kad atgavus depozitoriams didžiausia kiek galima pinigų ir jų depozitų esančių Union ir Guardian bankuose.

Depozitoriai Union ir Guardian bankų gali mokėti už akcijas iš First National Bank pinigais kurie bus paliuosuoti iš Union ir Guardian kuomet naujasis bankas atsidarys.

Galima akcijas gauti ofisuose Union arba Guardian

HERMAN R. NEFF, Chairman
E. M. BAKER — L. W. GREVE
HAROLD H. BURTON — SAM W. EMERSON

Organizacijinis Komitetas

FIRST NATIONAL BANK
Cleveland

(DABAR ORGANIZUOJAMA)

SKUBĖKIT GAUTI KNYGAS – VAJUS JAU BAIGIASI!

DOVANŲ VERTĖS $2 KNYGŲ

Visi NAUJI skaitytojai kurie užsirašys "Dirvą" PO PASIRODYMO ŠIO PRANEŠIMO, gaus dovanų $2 vertės knygų. (Pasirinkit knygas iš čia pridėto sąrašo. Tų visų skaitytojų kurie išsirašė **pirmiau šio skelbimo pasirodymo prašome knygų nereikalauti, nes jųs jau nesiskaitot nauji.** Jųs galit gauti dovanas išrašydami "Dirvą" kitiems). Kurie neišgali mokėti $2 už visus metus, gali siųsti tik $1 ir gaus knygų $1 vertės.

KAIP SIŲSTI PINIGUS

Prenumeratos pinigus galima siųsti pašto money orderiais arba ir tiesiog paprastais popieriniais pinigais. Įdėkit laiške dolarį arba du ir mes visada gausime.

LIETUVOS ISTORIJA **Vytautas Didysis**

1—Kokie buvo pirmi Lietuvos Kunigaikščiai? 2—Kiek kartų Vytautas buvo krikštytas? 3—Kodel Vytautas išleido Jogailą Lenkams į žentus? 4—Ar graži buvo Jadvyga? Kaip didelė buvo Lietuva ir kada? Kas ta "Liublino Unija"? Kada buvo Lietuva? Taipgi pasakos ir padavimai apie Vytautą ir Birutę. **DIDELĖ KNYGA 318 PUSL.**

Juros Merga

Graži istoriška apysaka iš ankstyvų Vikingų puldinėjimų Lietuvos pakraščius Baltijos pajuryje. Paveiksluota. 300 pusl. Parašė K. S. Karpavičius. Ši knyga yra naujausia iš Amerikoje leistų knygų ir apibudina gilios musų senovės karžygius, jų papročius, ir priešus Vikingus. Einasi apie nežinomą Mergą atvykusią iš juros ir užkariavusią Žemaičius, ir apie vieną narsų Lietuvį, kuris ten nuvyko priešus naikinti. Patirkit apie atsitikimus pora šimtų metų prieš Apuolės laikus. La bai įdomus skaitymas. Kaina $1.00.

Klajunas

Štai įdomi istoriška apysaka iš laikų garsių Lietuvos valdovų — Algirdo ir Keistučio. Keistutis, kaip žinome, buvo Birutos vyras, Vytauto tėvas; Algirdas buvo tėvas Jogailos. Dalykas einasi apie Vilniaus sosto įpėdinį, Didį Kunigaikštį Jaunutį ir jo gerą, ištikimą jaunų dienų draugą. Aprašymas daugiausia eina apie prietikius to ištikimo draugo, Merkio, kuris gelbėdamas savo Kunigaikštį Jaunutį nusikalsta Keistučiui ir turi išbėgti iš savo gimtinio krašto, lieka Klajunu, apsilanko tolimuose kraštuose, Totorių žemėse, pagelbsti Algirdui užiwti Kijevą, gauna jo pagyrimą ir Algirdo siunčiamas parsiskubina į Lietuvą, pagelbėt Keistučiui kovoti prieš kryžeivius, jį išgelbsti iš priešų nagų, už tai ir Keistutis jį pamyli ir po laimėjimo gryžta su savo karžygiu į Vilnių. Knyga plačiai supažindins jus su gyvenimu Rusų, Totorių ir kitų tolimų kraštų žmonių.

Pastaba: 'Klajunas', 'Juros Merga' ir 'Vytautas Didysis' duodasi tik viena, viso už $1 Visų kitų knygų duodame $2 vertės už NAUJĄ METINĮ SKAITYTOJĄ. Įsitėmykit!

PRIIMAM LIETUVOS BONŲ KUPONUS 1933 METŲ UŽ PILNĄ VERTĘ

Užsisakant "Dirvą" siųskit pinigus ir aiškiai pažymėkit norimų knygų vardus.

"DIRVA"
6820 Superior Ave. Cleveland, Ohio

Turėsit Gyvumo Valgydami Pep -- Grudų Maistas Veikliems žmonėms

STONIS RESTAURANT and MEAT MARKET

VALGYKLA

6824 Superior Avenue

Turime skanaus alaus ir puikiausių Lietuviškų ir Amerikoniškų valgių.

Atdara nuo anksti iki vėlumai

Čia galit gauti skanų Kellogg's Pep Bran Flakes pusryčiams.

Prašykite patarnautojų.

MĖSINĖ IR GROSERNĖ

1310 Russell Road

Visoki valgomi dalykai — mėsos ir daržovės — kokių tik reikia valgių gaminimui namie. Kainos čia visai žemos.

parneškit savo kaikams ir valgykit patys—

Kellogg's Corn Flakes
Kellogg's All Bran
Kellogg's Rice Krispies
Kellogg's Pep Bran Flakes
Parsiduoda žemomis kainomis—

ST. CLAIR BAKERY

K. OBELIENIS ir SUNAI, Savininkai

1404 E. 66th Street **HEnd. 6716**

Musų kepykla kepa skaniausią Lietuvišką duoną iš geriausių miltų — pristatome į namus, tik reikalaukite.

MĖSA IR KITI VALGOMI DALYKAI MUSŲ KRAUTUVĖJE.

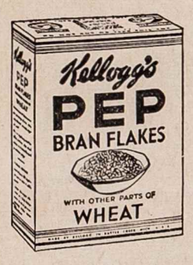

PAS MUS GALIT GAUTI

Kellogg's Pep
Kellogg's All Bran
Kellogg's Rice Krispies
Kellogg's Corn Flakes

JONAS BRAZAUSKAS

1248 East 79th Street

Nauja moerniška grosernė, visoki maisto dalykai prieinamiausiomis kainomis.

NAUJAS 3.2 ALUS!

Pas mus visada yra užtektinai alaus — tik reikalaukit kada prireikia, tuoj pristatysim į namus.

PAS MUS GALIT GAUTI

Kellogg's Pep
Kellogg's All Bran
Kellogg's Rice Krispies
Kellogg's Corn Flakes

THE WHITNEY GROCERY

7000 Whitney Ave. kampas Russell Rd.

Grosernė, Saldainiai, Cigarai, Vaisiai, Daržovės ir kitos namų reikmenys.
Peaches — 8 oz. dėžutė 5c.

PAS MUS GALIT GAUTI

Kellogg's Pep
Kellogg's All Bran
Kellogg's Rice Krispies
Kellogg's Corn Flakes

Užkviečiame Lietuves atsilankyti į musų krautuvę ir persitikrinti musų kainas.

J. P. KVEDERAS

MĖSOS PARDUOTUVĖ

1394 East 66th Street

Užlaikome gyvus ir muštus paukščius už pigias kainas ir reikale kviečiame kreiptis pas mus. Taipgi visoki kiti valgomi daiktai, daržovės prieinamomis kainomis.

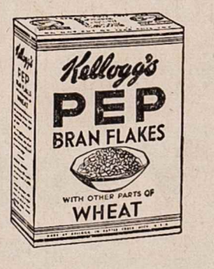

PAS MUS GALIT GAUTI

Kellogg's Pep
Kellogg's All Bran
Kellogg's Rice Krispies
Kellogg's Corn Flakes

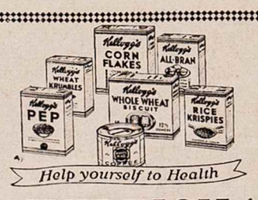

A. WIRBICKAS

17320 St. Clair Avenue

Krautuvė kurioje gausit visokius maisto dalykus už prieinamas kainas. Pienas, duona, daržovės ir visoki produktai dėžėse.

PAS MUS GALIT GAUTI

Kellogg's Pep
Kellogg's All Bran
Kellogg's Rice Krispies
Kellogg's Corn Flakes

J. BLAŠKEVIČIUS

1168 E. 77 Street kampas Donald Ave.

Senai žinoma Lietuviška valgomų daiktų ir namų reikmenų krautuvė. Sezoninės daržovės prieinamiausia kaina. Skaniausia ir šviežia duona ir visokios mėsos.

Šluotos specialiai tik po 19c.

PAS MUS GALIT GAUTI

Kellogg's Pep
Kellogg's All Bran
Kellogg's Rice Krispies
Kellogg's Corn Flakes

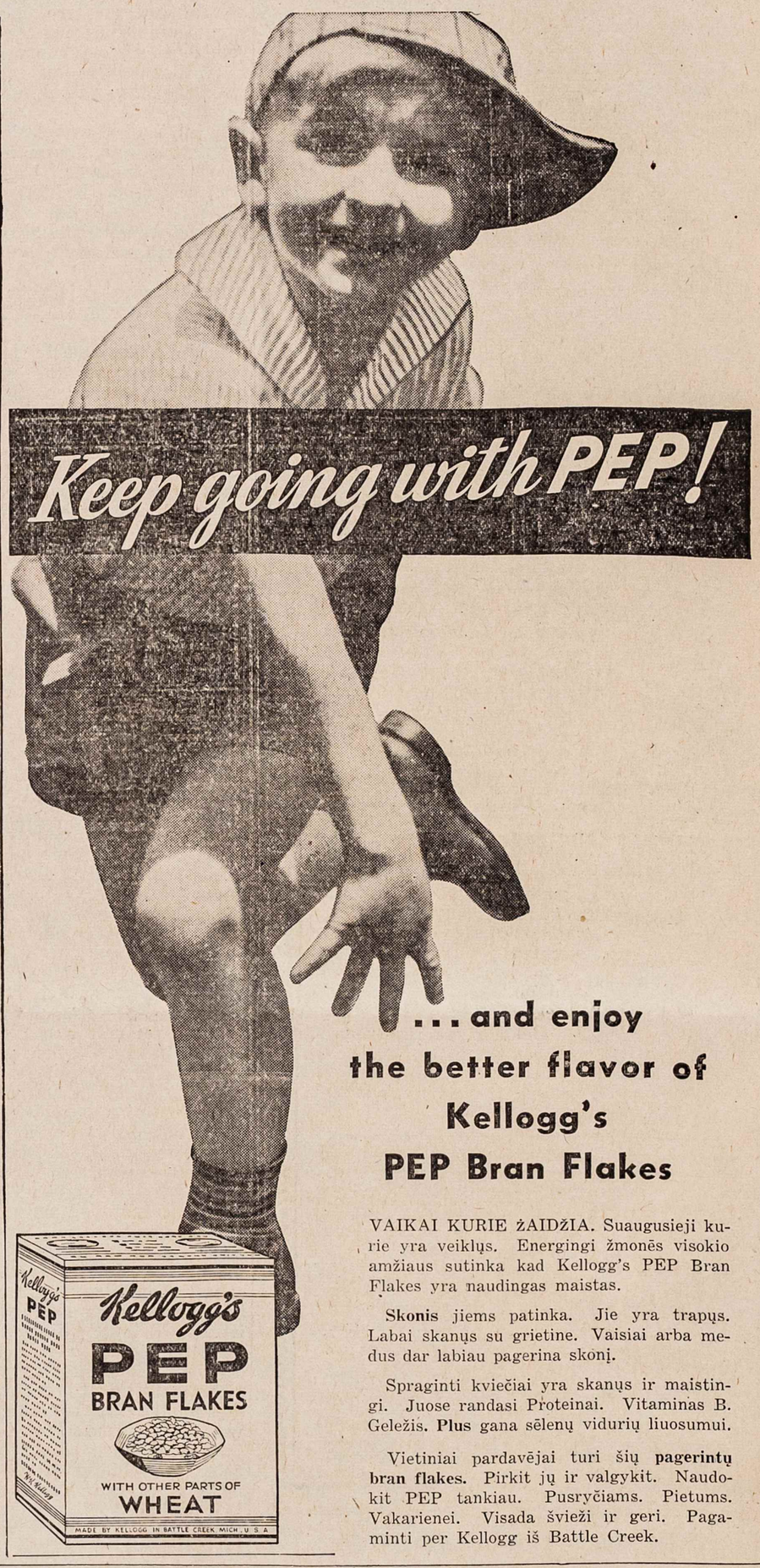

...and enjoy the better flavor of Kellogg's PEP Bran Flakes

VAIKAI KURIE ŽAIDŽIA. Suaugusieji kurie yra veiklus. Energingi žmonės visokio amžiaus sutinka kad Kellogg's PEP Bran Flakes yra naudingas maistas.

Skonis jiems patinka. Jie yra trapus. Labai skanus su grietine. Vaisiai arba medus dar labiau pagerina skonį.

Spraginti kviečiai yra skanus ir maistingi. Juose randasi Proteinai. Vitaminas B. Geležis. **Plus** gana sėlenų vidurių liuosumui.

Vietiniai pardavėjai turi šių **pagerintų bran flakes.** Pirkit jų ir valgykit. Naudokit PEP tankiau. Pusryčiams. Pietums. Vakarienei. Visada šviežį ir geri. Pagaminti per Kellogg iš Battle Creek.

PHILIP COHEN

864 Parkwood Dr.

Grosernė ir visoki pieno produktai.

Kviečiame musų kaimynes Lietuves atsilankyti, rasit čia virtuvei reikmenis už prieinamas kainas.

PAS MUS GAUNAMA

Kellogg's Pep
Kellogg's All Bran
Kellogg's Corn Flakes
Kellogg's Rice Krispies

JUOZAS ŠEŠTOKAS

1364 East 68th Street

Kellogg's Corn Flakes — didelis pakelis	12c
Kellogg's Corn Flakes — mažas pakelis	9c
Kellogg's Rice Crispies	10c
Kellogg's All Bran	du už 19c
Kellogg's Pep	du už 19c

Taipgi pas mus galite gauti visokių kitų maisto dalykų: Duoną, pyragaičius, visokius valgomus dalykus dėžėse.

Edward's Prezervai ..... 2 už 25c.
2 tuzinai kiaušinių už 31c.

Mandagus patarnavimas.

Užkviečiam savo kaimynes šeimininkes atsilankyti čia pirkti savo virtuvės reikmenis.

IŠ LIETUVOS

NELAIMINGOS MIRTYS LIETUVOJE 1933 M.

1932 met. Didžiojoj Lietuvoj prievartos ir atsitiktinėmis mirtimis mirė 1,100 žmonių: 758 vyrai ir 342 moterys.

Tame skaičiuje: nusinuodijo acto esencija 3 vyrai ir 16 moterų; kitais nuodais 9 vyrai ir 26 moterys;

Pasikorė arba pasismaugė 60 vyrų ir 22 moterys;

Nusiskandino 4 vyrai ir 7 moterys;

Nusišovė 30 v. ir 5 mot.;

Pasipjovė 3 vyrai ir 5 m.;

Nežinomais ir nenurodytais budais nusižudė 33 vyrai ir 7 moterys.

Nužudyta buvo: 84 vyrai ir 30 moterų:

Iki 1 metų amžiaus nužudyta 1 berniukas ir 1 merg.

Nušauti 28 vyrai ir 7 m.;

Papjauti 3 vyrai ir 1 m.;

Užmušti 29 vyrai ir 7 m.;

Nežinomais ir nenurodytais budais nužudyti 23 vyrai ir 12 moterų.

Del įvairių nelaimingų atsitikimų mirė 493 vyrai ir 209 moterys. Iš jų:

Valgiu ir kietais ar skystais nuodais apsinuodijo 15 vyrų ir 6 moterys; dujomis apsinuodijo 15 vyrų ir 6 m.;

Nudegė ir sudegė 22 vyrai, 33 moterys;

Nusiplikinimu mirė 13 v. ir 6 moterys;

Prigėrė 203 vyrai, 82 m.;

Netyčia peršauti ir persišovė 8 vyrai, 2 moterys;

Suvažinėti 23 v., 6 mot.;

Iškrito iš vežimų ir automobilių ir sužaloti mirė: 6 vyrai, 5 moterys;

Mašinų sužaloti mirė: 20 vyrų, 5 moterys;

Iš aukštumų nukrito ir užsimušė: 16 vyrų, 4 mot.;

Užgriuvimu užmušta 35 vyrai, 3 moterys;

Gyvulių sužaloti mirė 26 vyrai, 3 moterys;

Sušalo 3 vyrai, 1 mot.;

Žaibo užmušti 22 vyrai, 20 moterų;

Nuo elektros srovės — 5 vyrai;

Nuo kitų nelaimingų atsitikimų — 11 v., 4 moterys.

Nuo nežinomų ir nenurodytų nelaimingų atsitikimų mirė 54 vyrai ir 25 mot.

Kitokiomis prievartos arba atsitiktinėmis mirtimis mirė 37 vyrai ir 16 moterų.

"L.A."

NUSIŠOVĖ

Lekėčiai. — Kovo 18 d. nusišovė Lekėčių koperativo krautuvės pardavėjas A. Guoga. Velionis buvo ukininko sunus, apie 30 m. amžiaus, taktingas, rimtas, ir tinkamai ėjo pardavėjo pareigas. Turėjo simpatijų apielinkės gyventojų tarpe.

Paliko liudinčią žmoną su dviem vaikučiais. Vietos kunigas pareiškė velioniui pagiežą ir nesutiko laidoti su bažnytinėmis apeigomis, nors nesenai kaimyninėje parapijoje nusinuodijusiam ir pasikorusiam žmogui buvo galimos visos bažnytinės apeigos.

"L.U."

BEKONAS BRANGSTA

Lietuvos bekonų kainos Anglijos rinkoje vis dar tebekyla. Atsižvelgdama į tai "Maisto" bendrovė prie nustatytų mažiausių kainų nuo Kovo 26 d. primoka ukininkams po 10 litų už bekoną.

Bekonų pareikalavimas dabar tiek padidėjo kad nėra taip atsižvelgiama į jų svorį. Dabar tinka ir sunkesni bekonai.

Žiemos mėnesiais budavo griežtai žiurima kad bekonų svoris atitiktų nustatytas ribas. Jeigu pasitaikydavo kad paršas nors keliais kilogramais sunkesnis jo visai nepriimdavo, arba jei priimdavo, jo kainą numažindavo. Dabar tas kainos žeminimas nebetaikomas.

"L.U."

DAR PRIE "AUŠROS SUNŲ"

(Tęsinys nuo 8-to pusl.)

jo naudingumą kiekvienam Lietuviui pamatyti ir ragino tuos kurie nebuvo pirmiau pamatyti, atsilankyti tą dieną į bažnytinę salę, ypač ragino jaunimą susipažinti su tuo ką jų tėvai pergyveno ir kaip kovojo už savo spaudą ir kalbą, norėdami ją išgelbėti nuo Rusų užslopinimo.

"Dirva" taipgi energingai parėmė pakartojimą "Aušros Sunų" Šv. Jurgio parapijos salėje, ir taip Balandžio 9 d. buvo tas veikalas suvaidintas dviem atvejais: jaunimui po pietų 2 val., o vakare nuo 7:30 val. visiems. Tą patį sekmadienį ryte pasirodė platus aprašymas ir paraginimas "C. L. žiniose" apsilankyti ir pamatyti "Aušros Sunus".

Po popietinio suvaidinimo, ten pat salėje buvo surengta labai graži vakarienė artistams, kartu dalyvavo ir abu kunigai; buvo linksmų pašnekų, gražių anekdotų pasakyta. Vakarienę surengė veiklios moterys: Ona Martišauskienė, St. Mušinskienė, J. Juknevičienė, M. Kuzmauskienė, p. Mozuraitienė, p. Pečaitienė, už ką joms priklauso didelė padėka.

Vakare įvyko antras perstatymas ir viskas nusisekė kuopuikiausia. Artistai buvo visi sveikinami už tokį puikų suvaidinimą, kuris liks atmintyje ilgai. Scenos įvairumus, kaip tai žaibus, griaustinį ir įvairias šviesas pritaikė pats klebonas Kun. Vilkutaitis.

Velykų rytą, gerb. Kun. Vilkutaitis iš sakyklos gražiai padėkavojo visiems artistams ir komisijai už pasidarbavimą ir visiems kas tik kuo prisidėjo prie to veikalo perstatymo.

Nuo savęs noriu padėkoti Antanui ir Sofijai Šimkunams už paskolinimą tam tikrų reikmenų prie veikalo pastatymo mieste ir bažnytinėje salėje, ir Antanui Zdaniui už patiekimą kitų reikmenų scenerijai, gi K. Obelieniui už duoną ir kitus mažmožius reikalingus prie vaidinimo.

Rengiant statyti "Aušros Sunus", vietos dienraštyje "Plain Dealer" per ištisą savaitę tilpo labai platus aprašymai apie Lietuvius, apie musų Darželį, apie aktorius ir buvo patalpinta aktorių paveikslai. Tiek gavom publikacijos tokiame milžiniškame ir įtekmingame Ohio valstijos laikraštyje kad negautume už tukstantį dolarių.

"Aušros Sunų" prirengime scenai dirbo su didžiausiu pasišventimu Darželio išrinkta komisija, K. S. Karpavičius ir P. Glugodienė. Vėliau tik buvo darinkta į komisiją trečias, J. Sadauskas, kuris daugiausia prisidėjo prie vaidylų papuošimo del scenos.

Bendrai, dar kartą tariu ačiu visiems kas tik kuo prisidėjo prie pastatymo "Aušros Sunų"

Bal. 2 ir 9 dd. P. Glu-nė.

Remia Naujo Banko Organizavimą

Clevelande išeinančių įvairių tautų laikraščių leidėjai, susirinkime Balandžio 20 d., Hermano Stein ofise, išnešė rezoliuciją, kuria paremia organizavimą Clevelande naujo banko, First National Bank.

Tam priežastys yra sekančios: Virš pusė depozitorių dabar uždarytuose dviejuose dideliuose bankuose yra ateiviai, kurie sudėjo savo pinigus ir dabar negali gauti. Dabartiniu laiku yra smarkiai dirbama sudaryti naują banką, kurį remia valdžia ir pažadėjo skolinti pinigų jeigu vietiniai žmonės sudės $5,000,000 bankui kapitalo.

Kaip greit The First National Bank atsistos ant kojų taip greit jis paims anų dviejų bankų galimą į pinigus paversti turtą ir galės greitu laiku atiduoti žmonėms $50,000,000 kaipo pirmą dalį išmokėjimų uždarytų pinigų.

Lietuviai kurie turi Guardian Trust arba Union Trust bankuose pinigų ir negali jų gauti dabar, gali už dalį jų pirkti naujai organizuojamo banko šėrų; su laiku gaus dalį savo pinigų atgal iš tų bankų, o kai naujas bankas įsigyvuos, didieji jo šėrininkai išpirks šėrus iš mažųjų ir taip galima bus atgauti savo pinigus.

Jeigu tiedu bankai bus palikti kaip dabar yra, be valdžios leidimo operuoti, jie vistiek negalės išmokėti pilnų sumų.

AKRONO NAUJIENOS

AKRONO LIETUVIŲ Draugiškas Klubas rengia smagų muzikalį vakarą ir šokius šeštadienio vakare, nuo 7 val., Balandžio 29 d., Y. W. C. A. auditorium. Programas susidės iš duetų, trios, kvarteto, choro dainų ir tarpe bus suvaidinta komedija.

Vienas iš įdomiausių šio vakaro dalykų bus Lietuviškas Kadrilis, kurį atliks Clevelando Vyčių 25 kuopos šokikai. Kadriliui ir šokiams gros The Morgan Raiders, populiaris aštuonių asmenų orkestras.. P-lė June Morgan akompanuos laike dainų programo.

Taigi Akroniečiai ir Clevelandiečiai neužmirškit dalyvauti šiame musų puikiame vakare šeštadienį, Balandžio 29 d.

Stasys.

AKRON, O. — Goodrich gumo išdirbystė pašaukė į darbą 300 darbininkų daugiau. Paimta tik tokie kurie gyvena šiame mieste, o ne iš kitur atvykę.

"DIRVA" yra pigiausias darbo žmogaus pasilinksminimas, kad kitokiems pasilinksminimams pinigų mėtyt nėra.

HEnd. 8442

F. M. LAIT, M.D.

LIETUVIS GYDYTOJAS

6040 Superior Ave.

Ofiso valandos: 12 iki 2
6 iki 8 vakare.

PIRKIT DAŽUS TIESIOG IŠ DIRBTUVĖS
DETROIT PAINT & COLOR CO.
Visada sutaupysit 33⅓ iki 40% pas mus

NAMAMS DAŽAI Balti ir spalvose Galionas 95c | Flat Aliejiniai Dažai pirmutinė eilė Visų spalvų gal. $1 | Grindim ir Aplankam VARNIŠIUS Galionas 99c

PURE LEAD — Visokių Rušių — ŽEMIAUSIOS KAINOS

4 val. ENAMELIAI 1 eilės maliavojimui Baltas ir spalvų 1.85 | CLEVELAND PAPER No. 10 CLEANER 70c | ASBESTOS STOGŲ TEPALAS 5 gal. can Reg. $3, Special 1.25

Enamel, Maliavos, Lakeriai, Varnišius, Šelakas, Kopėčios
Viskas pas mus už pigiausias kainas
Atdara vakarais 5911 EUCLID AVE.

GEORGE BOYMER
praneša jog karpetų išdirbimo įstaigą dabar turi kitoj
naujoj vietoj — 6700 Madison Ave.
išdirba puikiausius kiekvieniems namams reikalingus
RAG RUGS
Šį biznį įsteigė 52 metai atgal mano tėvas Peter Boymer; užkviečiu jo senus rėmėjus ir visus kitus atsilankyti pas mus užsisakyti sau gražių skudurinių patiesalų už pigiausias kainas. (19)
6700 MADISON AVE. EVergreen 0785R.

J. BERGER
Sieninės Popieros — Maliavos — Varnišiai
Elektriški Reikmenys — Namams Išpuošalai
Pirm eisiant kitur kur, atsilankykit pas mus, pamatysit ką mes turim ir kokios musų kainos už geriausį darbą. Visokį darbą atliekam kuogeriausia.
SPECIAL: Plastiškas Popieris 30 colių pločio 10c roliukas
Virtuvei ir miegkambariams popiera 5c roliukas
6919 Superior Ave. HEnd. 3659

DIDELIS IŠPARDAVIMAS
ELEKTRIŠKŲ NAMŲ PADARGŲ
BANKRUTINIŲ PREKIŲ
SUPIRKTŲ PER S. V. TEISMĄ
Namų šviesų reikmenis išdirbti Amerikos žymiausių išdirbėjų, už kainas kokiomis dar niekados niekur nesat pirkę—Tėmykit
VIEŠKAMBARIO IR STALINIO KAMBARIO ŠVIESOS PAS MUS PARSIDUODA NUO $2.50 AUKŠTYN

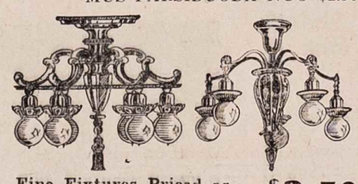

Fine Fixtures Priced as Low as $2.50

EXTRA SPECIAL Bedroom Fixture Beautiful porcelain in Ivory and Gold. Exactly as pictured. $6 value cut to... $1.19

All Fixtures completely wired, ready to install.

Beautiful Brackets 75c to $1.88 | $2 Value MODERNISTIC KITCHEN UNIT Complete as Shown 69c | $3 Values PORCH LANTERNS Special $1 | RADIO TUBES RCA Licensed Type 227 CUT TO 15c

30c Electric IRON CORD With Genuine Bakelite Ends—Cut to 12c | WRINGER ROLLS Ready to Install, Cut to $1.50 Each Bring in your old rolls | Duplex Base Receptacles Plates Very Special 5c | DUPLEX BASE RECEPTACLES Very Special 9c | WIRE, 100-ft. 45c

Specialės kainos ant visų musų Skalbiamų Mašinų, Prosytojų, Elektriškų Refrigeratorių, Toasterių, Perkolatorių, Maišytojų, Radio, Tubų ir visokių kitokių elektriškų reikmenų.
PASTABA: Mes priimam Fisher Bros. scrip už pilną jų vertę.
LIBERTY ELECTRIC
Atdara Vakarais 10314 SUPERIOR GArfield 7076

VYRAMS IR VAIKINAMS
RUBAI IR KITOKI REIKMENYS PIGIAI

Vaikams Marškiniai 39c
Vaikų Union Siutai 25c
Vaikų Golf Kojinės 15c
Vaikų Trumpos Kelnaitės .. 59c
Vaikų Kepuraitės 10c
VAIKŲ 2 KELNĖM SIUTAI
Vieneiliai ir dvieiliai Mieros 8 iki 16 $4.95
Šilkiniai Kaklaraikščiai 25c
Gražios Rayon Kojinės 15c
Athletic Union Siutai 50c
Berankoviai Sveteriai 98c
VYRAMS IR VAIKINAMS SIUTAI
Pirmiau buvo $20 ir 18.50 $12
Naujos Skrybėlės $1.95

THE KRAMER & REICH CO.
7002-04 Superior Avenue Kampas Giddings Rd.

NIKODEMAS A. WILKELIS
(Neverauskas)
Licensed Funeral Director
Visiems gerai žinomas jaunas Lietuvis atidarė savo moderišką laidotuvių vietą
WILKELIS FUNERAL HOME
6522 Superior Avenue
NORINTIEMS KAMBARIUS DUODAME VELTUI.
Palaidojimo kaštai priklauso nuo šeimos išgalės ir noro. Vienok musų patarnavimas, užjauta, simpatija ir prielakumas yra visiems lygus, be tsižvelgimo į kaštus.
Patarnavimas greitas, aukščiausios rušies ir visais atžvilgiais moderiškas.
HEnderson 9292

MRS. A. JAKUBS
(A. JAKUBAUSKIENĖ)
Lithuanian Funeral Home
Visiems Lietuviams norintiems naudoti musų kambarius leidžiame dykai.
Lietuviai kreipdamiesi reikale prie manęs apturėsit teisingą patarnavimą: mandagus, simpatiškas, greitas ir geresnis patarnavimas už kitų. Vežimai ligonių pervežimui į ir iš ligonbučių. Kainos sąžiningos. Žemiausia kaina laidotuvėms visos lėšos $150 ir aukštyn be apribojimo. Reikalv telefonuokit.
6621 Edna Avenue ENdicott 1763

ROSEDALE Dry Cleaning Co.
C. F. PETRAITIS, Prop.
6702 Superior Ave.

Susivienijimo Lietuvių Amerikoje
TIESIOGINĖ EKSKURSIJA
Į KLAIPĖDĄ
BE PERSĖDIMŲ)

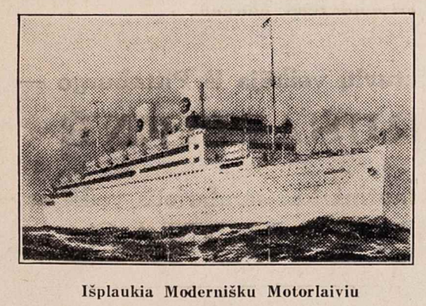

Išplaukia Moderišku Motorlaiviu
"GRIPSHOLM" — "Baltoji Gulbė"
ŠVEDŲ AMERIKOS LINIJA
Priplaukia Klaipėdą Birželio 8 d.
Motorlaivis 'Gripsholm' yra didžiausias laivas iš plaukiančių tiesiog į Klaipėdą. Jo dydis: ilgio 575 pėdos, pločio 74 pėdos, 18,000 reg. tonų, įtalpos 23,600 tonų.
— IŠ NEW YORKO Į KLAIPĖDĄ —
Trečia Klase — $92.00. Ten ir atgal — $153.50.
Turistine Klase — $115.00 Ten ir atgal — $192.00
Suv. Valst. Revenue ir Pagalvės mokesčiai atskirai
Informacijos ir laivakortės gaunamos iš Jusų vietinio laivakorčių agento arba
"DIRVOS" AGENTUROJE
6820 Superior Ave. Cleveland, Ohio
Autorizuota Agentura
SWEDISH AMERICAN LINE

Oskar Gensel
KAPAMS PAMINKLAI
Granito, Marmuro, Bronzos
Kapams akmenys nuo $15 aukštyn. 17 metų patyrimo. Tukstančiai patenkintų kostumerių.
6108-12 Lorain Ave.
EVergreen 0725 (25)

K. STONIS
Didžiausia ir Gražiausia
LIETUVIŠKA VALGYKLA
6824 Superior Ave.
Taipgi užlaikau savą mėsinyčią
1310 Russell Road

J. J. LAZICKAS
JEWELER — RADIOS
6407 Superior Ave.
Prie E. 66th Street
—ENdicott 4638—

Ofiso Telefonai MAin 1773 | Namų KEnmore 4740W
P. J. KERŠIS
1414 Standard Bank Bldg.
Baigęs teisių mokslą Cumberland Universitete ir darbuojas su Teisių ofisu advokatų Collister, Stevens ir Kurzenberger
Su visais teisių reikalais Lietuviai, Slavai, Lenkai ir Rusai kreipkitės prie musų.

2 LIFETIME OPPORTUNITIES IN 1

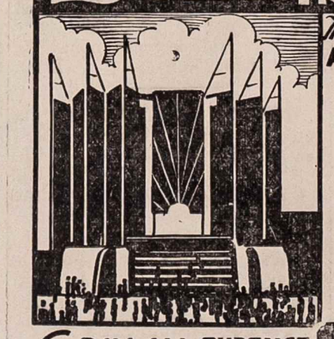

The GREAT WORLD'S FAIR A CENTURY OF PROGRESS
This magnificent exposition —surpassing all previous world's fairs in originality of conception, and in the many unique and marvelous features of interest, is an event no one can afford to miss. Go to Chicago this year by all means, but best of all visit the great fair on the great ship SEEANDBEE, which will be your floating hotel during two full days in Chicago.

6 DAY ALL EXPENSE LAKE CRUISE
Starting from Buffalo or Cleveland these special all-expense cruises on the SEEANDBEE, the largest and finest passenger ship on the great lakes, give you happy, carefree, restful days, with music, dancing, entertainment, games and sports. The scenic beauties of the Detroit River, the St. Clair Flats, and a four hour stop at Historic Mackinac Island will help make the trip memorable.

EW 2
(MAIL THIS COUPON)
THE CLEVELAND AND BUFFALO TRANSIT COMPANY
East 9th Street Pier Cleveland, Ohio
Gentlemen:—Send me folder giving rates, schedules and full information about your ALL-EXPENSE World's Fair Cruises on the great ship SEEANDBEE—
Name _____
Address _____
Everything included—transportation, staterooms, meals, entertainment, side trips, use of the ship as a hotel while in Chicago and admission to the Fair—from Cleveland as low as $59.50

Važiuosit Lietuvon?
Butinai kreipkitės į savą — seną patikėtiną Lietuvišką — įstaigą.
"DIRVOS" AGENTURA
6820 Superior Ave. Cleveland, O. Atdara iki 7 vak.

KAS GIRDĖT CLEVELANDE-APIELINKĖSE

"DIRVA", 6820 Superior Ave.—ENdicott 4486—Atdara vakarais

"DIRVOS" KONCERTAS BUS DIDELIS IR PUIKUS

Penkios jaunos, gražios Pittsburgo Lietuvaitės atvažiuoja į Clevelandą ateinantį sekmadienį palinksminti Clevelandiečius "Dirvos" Pavasariniame Konte, kuris įvyks Lietuvių salėje (Balandžio 30 d.) nuo 5 val. vakare.

— Tas nieko, — pasakė Akroniečiai jaunuoliai, kurių visas desėtkas buvo atsilankę Vyčių koncerte pereitą sekmadienį: — Iš Pittsburgo atvažiuoja tik penkios merginos, o mes iš Akrono atvešim į 'Dirvos' programą net dvylika gražių, jaunų Lietuvaičių, kurios visos bus pasirengusios puikiais tautiškais rūbais. Dar Clevelande tiek Lietuvaičių tautiškuose rubuose scenoje jųs nematėt! — sako Akroniečiai.

— Bet ir tai ne viskas: prie tuzino Akrono panelių atvažiuos visas tuzinas musų jaunikaičių! O ką visas mųs buris parodys tai tie kurie dalyvaus "Dirvos" koncerte atmins visados!

Ir ištikro, smagu mums pasigirti kad į šį Pavasarinį Koncertą sutraukiame musų tautišką Pavasarį — musų Jaunimą iš artimo Akrono ir iš tolimo Pittsburgo.

Bet turėsime ir Vietinių! Burelis jaunų, energingų panelių ir vaikinų ima dalyvumą šiame programe, ir tokiu budu scenoje turėsime parinktiniausias musų jaunas spėkas, musų tautos kulturos žiedus, pražydusius Amerikoje, gražiai jų tėvelių išauklėtus, išmokintus teikti senajai gentkartei pasigerėjimą, o savo bendramečiams, j a u n i m u i, pavyzdį.

Iš Pittsburgo dar turėsime du žymius svečius visuomenės veikėjus, Pittsburgo Universiteto Lietuvių Kambario Fondo svarbiausius palaikytojus, senai visų žinomą Dr. Joanną Baltrušaitienę ir P. Pivaroną, kurie žada papasakot mums ką naujo apie savo svarbius tautos kulturos darbus.

Prašome visus pributi į salę anksti, nes tikime kad salė bus užpildyta kiek tik joje telpa ir jums, vėliau atėjusiems, gali prisieiti visą koncerto laiką stovėti.

Atminkit: įžanga padaryta visai pigi — tik 25c. ypatai, ir keletas vietų po 35c. Po programo bus šokiai.

PRAKALBOS

Temoje: "Armogedonas"
Kalbės S. Beneckas
iš Chicago, Ill.
KETV. GEGUŽĖS 4, 1933
Lietuvių Salėje
6835 Superior. Prad. 7:30 v.

Užprašome visus Lietuvius atsilankyti, o išgirsite gerų dalykų. Įžanga dykai, kolektų nėra.

NUŽUDYTA LIETUVAITĖ

Pirmadienio anksti rytą pora žmonių, automobilyje buvę ir sustoję ties Division ave. netoli kelio pamatė merginos lavoną. Apie tai pranešė netolimos dirbtuvės sargui, kuris pranešė policijai, ir kada policija patyrinėjo, surado jog tai buvo lavonas Anelės Zinkevičiutės, 21 m. amžiaus, nuo 6406 Utica av.

Ji buvo išgėdinta, užsmaugta ir nužudyta. Policija patyrinėjus ir suradus jos draugus gavo šitokią istoriją apie visą atsitikimą.

Sekmadienio vakare Anelė su savo drauge, Anna Lavelle, su kuria kartu dirbo, išvyko į šokius į Airių-Amerikonų klubą ant W. 65th st. ir Detroit ave.

Tame klube buvo iki vidurnakčio ir paskui išsirengė namon, bet kadangi Anelė negalėjo jau gauti tramvajaus namon važiuoti, jodvi užsuko dar į vieną užeigą, kurią užlaikė moteris Yahnert, 5304 Tillman ave. svaiginanti gėrimai. Ten prie jos sukinėjosi keli vyriškiai. ir kada ji išėjo apie 2 val. ryto, jie ją pasekė. Po to jau 6:30 val. ryto ji buvo atrasta negyva.

Policijos daktarai pripažino kad ji buvo išgėdinta, pasmaugta ir užmušta. Apie tą vietą kur jos lavonas rasta, buvo žymės jos žiaurios kovos su savo užpuoliku ar užpuolikais; žemė buvo suraižyta ir kulnais išmindžiota, ir rodės kad ten buvo daugiau negu vienas vyras. Jos vienas batukas buvo rastas už 10 pėdų nuo jos lavono. Dalis jos rubų buvo nuo jos nuplėšta. Apie kaklą pirštų ženklai parodo kad ji buvo smaugiama. Jos nosis buvo sumušta ir išmušti du dantys.

Suradus kas ji ir susekus kur ji buvo, policija pradėjo ieškoti ir klausinėti asmenis kurie tos moteries namuose naktį į pirmadienį buvo, šoko ir gėrė. Suimta septyni ten buvę vyrai, ir vienas jų su labai apdraskytu veidu, kuris sakoma buvo prie Anelės labiausia prisikabinęs tuose namuose. Policija jo nepaleidžia, nors jis sakosi kad buvo susipešęs su kitu vyru. Jis turėjo automobilį, ir spėjama kad jis galėjo ją išsekęs, vienas arba su kitais vyrais, pavadinti pavėžėti namon, bet vieton vežti namon, nusivežė į tuščią vietą ir ten atliko tą žiaurų darbą.

LAIDOTUVĖS. Anelė Zinkevičiutė palaidota ketvirtadienio rytą iš Šv. Jurgio bažnyčios, Kalvarijos kapinėse. Laidotuvėms pasitarnavo N. Wilkelis.

Liko nusiminę tėvai, sesuo ir du broliai.

SRKSA. 8-TA kuopa rengia smagų pasikortavimo vakarėlį šio šeštadienio vakare, Bal. 29 d., pradžia 7:30 val., Jokubauskienės namuose, 6621 Edna av. Bus dovanos ir užkandžiai. Atsilankyti gali kas tik nori. Tikietai tik 25c. Kom.

MOTERŲ RATELIS rengia smagų vakarą Lietuvių salėje šeštadienį, Gegužės 6, pradžia 7:30 val. Bus užkandžiai ir šokiai. Įžanga 35c. Prašome visus atsilankyti. Komit.

RAUDONUKAI vėl pradėjo smarkią agitaciją prieš bankus, kad žmonės nelaikytų bankuose pinigų. O kai kuris žioplelis jų paklausęs išsiima, pas tą atbėgę agitatoriai vilioja nelaikyti kišeniuose — atiduoti jiems. Kurie paklausys raudonukų, greitai apverks savo paikystę.

Dar prie "Aušros Sunų"

Balandžio 2 d. Lietuvių Kulturinio Darželio Sąjunga surengė didelį gražų vakarą, kuriame pastatė scenoje žymų veikalą "Aušros Sunųs", iš netolimos praeities, iš spaudos draudimo laikų, kuomet Rusų meškinas nagaikomis Lietuviams pečius kapojo už mažiausią savo kalba knygelę, ir jų platintojus žudė, į Sibirą varė. Daugelis senesnių žmonių dar atsimena tuos laikus, ir Kražių skerdynes, kuomet už Lietuviškas maldaknyges kazokai Lietuvius žiauriausia žudė.

Vaidinimas įvyko miesto auditorijos Mažajam Teatre, po vadovyste vietinio dienraščio "Plain Dealer", Tautų Teatrų serijoje. Suvaidinti pasisekė labai nuosekliai, kadangi vaidinimui buvo sutraukta geriausios vietos scenos mėgėjų spėkos. Roles turėjo šie: Pr. Sutkus — Rusteikos, kontrabandnešio; Ona Mačiutienė—jo žmonos, kuri priešinga jų darbui; B. Urpšaitė — jų dukters, kuri įsimyli į Rusų šnipą ir išduoda jam tėvo paslaptį; Pranas Bartnikas — jų sunaus, kuris su tėvu energingai knygas gabeno ir platino; P. Glugodienė — knygnešė, kuri išvien veikė su Rusteikais ir nudavė ubagę kada žmonės ją matydavo; ji nešiojo slaptas žinias perdavimui į Prūsus atspausdinimui laikraštyje; Jurgis Roversteinas — Albino, kurs prisimeilina prie Rožės, nuduodamas paprastą laikrodžių taisytoją ir iš jos išgauna tėvo ir brolio knygnešystės paslaptis, kas priveda prie mirties jos brolį, nes Albinas su žandarais ateina juos suimti; susišaudyme pats Albinas žusta, bet žusta ir Jurgis, Rusteikos sunus; M. Žitkus — šatkaus rolėje, kurs irgi veikė su knygnešiais ir buvo persekiojamas. A. Zdanis ir J. V. Mičiulis buvo Rusai žandarai.

Visi artistai buvo tinkami savo rolėms ir vaidino atsakančiai. Garbė musų artistams-mėgėjams už tokį pasistengimą išmokti roles, ir po vaidinimo buvo sveikinami telefonu ir laiišmokti roles, jie po vaidinimo škais už tokį gražų darbą.

Jų entuziazmas tuo neužsibaigė. Štai po pirmo suvaidinimo, gerb. klebonas Kun. V. G. Vilkutaitis užkviečia per komisijos narę P. Glugodienę visą Darželio trupą pastatyti tą veikalą Šv. Jurgio parapijos salėje Verbų nedėlioj. Pasitarus su Darželio teatro komisijos pirmininku K. S. Karpavičium, tuoj sutikta veikalas pakartoti bažnytinėje salėje, ir visi vaidylos mielai sutiko lošti dar kartą.

Gerb. klebonas Verbų nedėlioj ilga gražia kalba apipiešė žmonėms šio veikalo reikšmę ir

(Pabaiga ant 7-to pusl.)

GAVO

Pinigus Lietuvoje, siųstus per "Dirvą" šios ypatos:

J. Armoševičius	Lt. 100
Jieva Raškauskienė	50
Julius Zalunskas	600
Ona Saveikienė	100
Pranas Stačkauskas	150
Antanina Slibienė	200
Vincas Jočionis	100
Kast. Tamkunas	100

Kreipkitės vėl:
"Dirvos" Agentura

"Dirvos" Redakcija priima ir talpina pranešimus apie vietinį Lietuvių judėjimą, nemokamai. Pranešimai turi buti parašyti trumpi ir tik apie patį dalyką.

CLEVELANDAS beveik subankrutijęs. Miestas visai neturi pinigų. Nemokėta algos tuliems darbininkams, miesto slaugėms ir mokytojoms. Majoras Miller rengiasi važiuoti į Washingtoną pas Prezidentą Roosevelt jieškoti pagalbos.

Mokyklų tarybos $2,500,000 suma randasi uždarytuose bankuose ir nėra iš ko išmokėti mokytojoms algas.

BRANGSTA. Amerikai nuėjus nuo aukso pagrindo ir dar tik kalbant apie pinigų infliaciją, jau nekurie dalykai pradėjo eiti brangyn. Pabrangus kviečiams, pakilo žymiausia kaina miltams. Kiti dalykai eina brangyn labai išlėto.

ALUS vietinių bravorų prasidės parsiduoti sekančios savaitės bėgyje, kaip praneša bravorų savininkų organizacija. Iki šiol Clevelandiečiai turėjo naudotis alum partraukiamu iš kitų miestų, nes vietiniai bravorai nebuvo prisirengę kada netikėtai alus legalizuota.

RUKOMAS TABAKAS

Geras švelnus tabakas sv. 50c
Cigaretams tabakas 4 oz. 25c

The Cleveland Tobacco Co.
2251 Ontario Street
Cleveland, O. Cherry 5134.

GRAŽUS VYČIŲ TALENTO VAKARAS. Pereitą sekmadienį Lietuvių salėje įvyko smagus Vyčių 25 kuopos talento vakaras. Programą išpildė visi jaunuoliai, daugiausia čia gimę ir augę vaikinai ir mergaitės, ir keletas ateivių jaunuolių. Programą vadovavo kuopos pirmininkas jaunuolis W. Krasauskas. Pirmiausia programe buvo vaidinimas komedijos "Nebyli Pati". Roles turėjo: M. Žitkus, S. Salkauskaitė, V. Žitkus, A. Vilkaitis, S. Kazlauskas, S. Kulbickas, L. Braziutė, A. Grigalevičiutė, P. Luiza.

Komedija trumpa bet graži ir įdomi. Visi savo užduotis atliko gražiai, bet Petras Luiza, kaipo juokdaris pasižymėjo savo tikru talentu ir publika tik iš jo vieno galėjo prisijuokti.

Koncertinę dalį išpildė piano ir dainomis: A. Sadmay, S. Hardynec, P. ir S. Salkauskaitės, A. Ošotskaitė, M. Žitkus, A. Vilkaitis, P. ir J. Luizai, F. Kančiutė, A. ir D. Salasevičiutės, padainuodamos duetais ir kvartetais; Celia Žitkiutė šoko.

Šiame tarpe J. Sadauskas išėjęs paagitavo jaunimą dalyvauti Darželio rengiamame chore, kuris dalyvaus Darželio piknike ir atidaryme.

Paskutinė programo dalis buvo smagi ir įvairi: po vadovyste Juozo Visockio, J. Rakauskui grojant armonika, keturios poros pašoko Lietuvišką kadrilį, kuo visi gerėjosi ir vadovą pagyrė už jo uolų pasidarbavimą taip jaunuolius pramokinti.

G. Lukas ir Wm. Skripka parodė labai juokingas kumštynes, bet dar labiau publiką juokino P. Luiza ir kiti pora vyrų kurie buvo kumštininkų prižiurėtojai.

Programas baigėsi "Senbernių Klubu", kuris irgi buvo komiškas.

Jaunimas vertas pagyrimo už tokias savo pastangas darbuotis musų tautinėje kulturiškoje dirvoje. Nors nekurie ateiviai veikėjai bara Vyčių kuopoje priklausančius jaunuolius už jų Angliską kalbą ir daro jiems visokius "ištautėjimo" primetimus kam jie nekalba Lietuviškai taip gerai kaip atvykusieji iš Lietuvos, bet kaip šiame vakare publika matė, beveik visi čia augę jaunuoliai ir panelės labai gražiai visą programą išpildė Lietuviškai ir nesispyrė nors kokį mažniekį įkišti Angliškai. Jaunuoliai imasi, mokinasi ir padaro daug gražiau ir maloniau negu kiti, ir už tai jiems priklauso didelis kreditas. Už tai jų niekas neturėtų persekioti kad Angliškai tarp savęs kalbasi, nes jiems ta kalba yra prigimta ir lengvesnė. Juk Lietuvoje ir dabar dar randasi Lietuvių kurie griebiasi Rusiškai kalbėti, užtai kad kada tai Rusijoje gyveno ir tą kalbą išmoko.

Publikos buvo pilna salė, visi po programo gražiai pasišoko. Buvo svečių iš Akrono — dalis Akrono Lietuvių Draugiško Klubo, kurie paremia Clevelandiečius visomis pusėmis.

Viešnia.

VIETINĖ DAININKĖ

Adelaide Miliauskaitė
Viena iš pirmaeilių Clevelando solisčių, kuri dainuoja Lietuvių radio programuose. Šį sekmadienį ji dalyvaus "Dirvos" Pavasariniame koncerte Lietuvių salėje.

DUOKIT SKALBTI MUMS

Žemiausios kainos už skalbimą baltinių — 25 svarai už $1.00

4c už kožną svarą viršaus. Išdžiovinti skalbiniai po 8c svaras, minimum kaštai 50c. Taupus patarnavimas — už 18 sv. 1.26 (suprosijama visi lygus skalbiniai: paklodės, rankšluosčiai, pagalvių užvalkalai.

Marškiniai suprosijami už 10c prie kitų skalbinių.

THE REAL FAMILY LAUNDRY CO.

HEnderson 7140 (18) 5710-5804 Superior Ave.

DIDESNIS IR SMAGESNIS NEGU KADA NORS BUVO!

"Dirvos" Pavasarinis KONCERTAS

Sekm. Bal.-April 30

LIETUVIŲ SALĖJE
6835 Superior Ave. Pradžia 5 vak. Šokiai 8 v.

Įžanga į Koncertą visiems tik 25c.
Keletas vietų bus po 35c.

AKRONO LIETUVIŲ DRAUGIŠKO KLUBO RADIO CHORAS

PANELĖS		VAIKINAI	
Eva Kazlauskas	Bertha Gariones	Chas Praspalauskas	Peter Krikstikaitis
Catherine Pukes	Elsie Sedar	Jim Terminas	Peter Hollish (Pete)
Mary Krikštikaitė	Elizabeth Trumpikas	Clarence Rozack	Ignace Hollish (Hank)
Anna Malicke	Adele Jocis	Constantine Kubilius	Anthony Waveris
Adele Malicke	Julia Yaknunes	Wm. Cherry	Wm. Darulis
Eva Kazlauskas (II)	Bernice Alekna	Stanley Alekna	Frank Rokus
	Nellie Kupris		Chas. Kupris

Direktorius I. G. Hollish — pianu akompanuos Miss June Rose Morgan.

Kalbės žymi Amerikos Lietuvių veikėja iš Pittsburgo —
DR. BALTRUŠAITIENĖ

Taipgi žinomas Pittsburgo tautininkas-sandarietis veikėjas —
PETRAS PIVARONAS

PITTSBURGO ARTISTAI:
STEFANIJA ZELENAUSKAITĖ, MILDA VIRBICKAITĖ, JULĖ ir ZONA RAJAUSKAITĖS, ALENA MIELIAUSKAITĖ

VIETINIAI ARTISTAI:
ALVINA ir DOMICELĖ SALASEVIČIUTĖS, ADELAIDE MILIAUSKIUTĖ, MARCELĖ ir FRANCES MARTIN, ZUZANA GARBENČIUTĖ, JONAS DRASUTIS, AL MIKĖNAS, JUOZAS ir PETRAS LUIZAI. BIRUTĖ VAITKEVIČIUTĖ, pianistė.

BUS LEIDŽIAMA IŠLAIMĖJIMUI PENKIOS METINĖS "DIRVOS" PRENUMERATOS

Po programo bus jaunimui šokiai— LUIZOS Orkestras — Įžanga 25c