"DIRVA" (THE FIELD)
Lithuanian Weekly
The only Lithuanian Newspaper in Ohio
Published Weekly in Cleveland by the
Ohio Lithuanian Publishing Co.

Yearly Subscription Rate:
In the United States $2.00
Canada and Mexico 2.50
Lithuania and other countries 3.00

D I R V A
6820 Superior Ave. Cleveland, O.

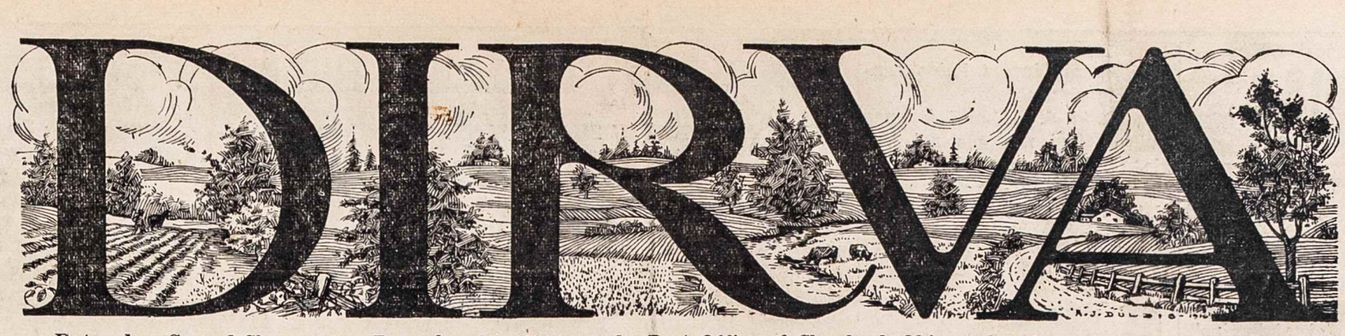

"DIRVA" (THE FIELD)
Savaitinis Laikraštis
Išleidžia Penktadieniais Clevelande
Ohio Lietuvių Spaudos B-vė
Vienatinis Lietuvių Laikraštis Ohio Valst.

Metinė Prenumerata:
Suvienytose Valstijose $2.00
Kanadoje ir Meksikoje 2.50
Lietuvoje ir kitose šalyse 300

D I R V A
6820 Superior Ave. Cleveland, O.

Entered as Second-Class matter December 6th, 1915, at the Post Office of Cleveland. Ohio, under the Act of March 3rd, 1879

No. 49 CLEVELAND, OHIO PENKTADIENIS, GRUODŽIO-DEC. 8, 1933 KAINA 5c. Vol. XVIII (18-ti Metai)

Nori Pertvarkyt Tautų Sąjungą

PASAULĮ PADALINT Į TRIS GRUPES IR JAS PAVESTI TAM TIKRŲ VALSTYBIŲ KONTROLEI.

NORI KAD ĮSTOTŲ IR SUV. VALSTIJOS

Roma. — Europoje eina diplomatiški pasitarimai su tikslu pertvarkyti tautų sąjungą, kad į ją galėtų ineiti ir Suv. Valstijos.

Norima atmesti Versalio sutartį ir padaryti naujus patvarkymus. Italija sutiks buti tautų sąjungoje jeigu ji bus visiškai pertvarkyta.

Taipgi manoma kviesti į pertvarkytą tautų sąjungą Rusiją, Vokietiją ir Japoniją. Rusija visai nebuvo įstojus, o paskutinės dvi išsimetė.

Sulyg naujo plano, norima padalinti pasaulį į tris dalis: Europa butų po priežiura Anglijos, Prancuzijos ir Vokietijos; Amerikos po priežiura Suv. Valstijų; o Azija — priežiuroje Rusijos ir Japonijos.

PATARIA NESKUBINTI SU PASKOLA RUSIJAI

New York. — Amerikos Darbo Federacijos vice prezidentas Woll pataria Amerikos valdžiai susilaikyti nuo skolinimo Rusijai pirkimams reikmenų, iki nebus paskolinta tiek kad užtektų pačioje Amerikoje. Amerikoje reikia didelės pagalbos atsigaivinti ir nereikia skubėti gelbėti kitą šalį.

Toliau Woll ragina Teisingumo departmentą tėmyti ir sekti komunistų veikimą tarpe musų. Kolei komunizmas yra komunizmas jo kova su demokratija nesiliaus ir dviejų žmonių pasirašymas Washingtone sutarties komunistų veikimo nesulaikys, sako Woll.

NULYNČIAVO NEGRĄ

St. Joseph, Mo. — Lapk. 28 d. minia iš 7,000 žmonių atėmė iš apskrities valdžios globos jauną negrą, kuris prisipažino užpuolime ant baltos moteries, ir nakties laiku pakorė po šaka prie pat teismo namo.

MIRĖ 100 VAIKŲ

Cristobal, C. Z. — Tarp Indijonų ant Ustupu salos praplito epidemija nuo kurios kelių pastarų dienų bėgiu mirė 100 vaikų. Pasiųsta gydytojai gelbėti.

Ohio valstijoj penki bankai gavo leidimus atsidaryti ir pradėti bankines operacijas po senovei.

PROHIBICIJOS ATŠAUKIMAS UŽTVIRTINTAS

Washington. — Gruodžio 5 d. Prezidentas Roosevelt pasirašė proklamaciją pareiškiančią kad šioje šalyje prohibicija kaipo federalis įstatymas pasibaigė.

Gruodžio 5 dieną dar trys valstijos laikė savo specialius prohibicijos atmetimo posėdžius ir kuomet tie posėdžiai atliko formalumus ir davė žinią į Washingtoną apie tai, Prezidentas užbaigė federalę prohibiciją.

Tos trys valstijos yra: Pennsylvania, Ohio ir Utah. Utah buvo paskutinė sudaranti 36 valstijas reikalingas prohibicijos atšaukimui.

SCOTTSBORO NEGRAS RASTAS KALTU

Decatur, Ala. — Trečiu kartu teismas pripažino kaltu jauną negrą, H. Patterson, išgėdinime baltos moteries. Jis yra vienas iš septynių apkaltintų tame darbe. Šie negrai labai ginami komunistų kaipo "nekalti darbininkai". Tą byla pragarsėjo kaipo "Scottsboro jaunuolių" byla.

FORDAS GAVO VALDŽIOS TROKŲ UŽSAKYMĄ

Washington. — Nors ne pats sau, Henry Ford laimėgo prieš N R A administratorių bylą ir valdžia turi priimti Fordo trokų pristatytojų duotą kainą pirkimui valdžiai 700 trokų del miškų užžiurėjimo darbų. Tie trokai nesipirks tiesiog iš Fordo dirbtuvių bet iš pardavėjų.

ŽUVO 27 MEDŽIOTOJAI

Prasidėjus briedžių medžiojimo sezonui, Michigan valstijoje nušauta 8 medžiotojai.

Maine valstijoje nušauta 13 medžiotojų. Kitose valstijose irgi neteko gyvasčių 6 medžiotojai.

NUŽUDE KETURIAS SAVO ŽMONAS

Albuquerque, N. M. — Vaistininkas Carl Wickman teisme prisipažino kad jis nužudė savo žmoną kelios dienos atgal. Klausinėjamas apie mirtis jo pirmesnių trijų žmonų, jis irgi neranda pateisinimo kaip jos mirė.

DARBAI
IR DARBININKŲ ŽINIOS

SAKO JAU DIRBA 2,998,360

Washington. — Vidaus reikalų sekretorius Irkes, viešų darbų administratorius, praneša kad šiose pastarose savaitėse pradėjus vykdyti viešus darbus, remiamus federalio iždo pinigais, visoje šalyje jau paimta dirbti 2,993,360 bedarbiai ir apie 86 nuoš. pinigų iš visos $3,300,000,000 tam tikslui paskirtos sumos jau 86 nuoš. išskirstyta nustatytiems projektams.

30 VALANDŲ DAR NEBUS. NRA administratorius Jonhson kalbėdamas Philadelphijoj pasakė kad šiuo laiku agitavimas už įvedimą 30 valandų darbo savaitės dar perankstyvas, nes tą įvedus, daugybė mažų išdirbysčių neturėdamos iš ko mokėti padidintam skaičiui darbininkų algų turėtų bankrutyti ir tada butų paleista iš darbų dar daugiau žmonių.

YOUNGSTOWN, O. — Pliečno darbai šioje srityje eina apie 35 nuoš. normalio ir žada taip pasilaikyti tulą laiką.

CINCINNATI, O. — Rengiama projektai išbudavojimui prie Miami upės milžiniškos elektros stoties, ko viško įrengimas atsieis apie $26,000,000. Reikės išstatyti tris tvenkinius prie upės 40 mylių protarpyje.

STREIKAS. Philadelphia, Pa. — Čia streikuoja taxi šoferiai, ir kadangi kompanija į jų vietas ima streiklaužius, streikeriai smarkiai kovoja už savo darbą.

TOLEDO, O. — Buvo apšaukę streiką trokų vežikai, sulaikydami išvežiojimą įvairių prekių.

CLEVELANDE per Lapkričio mėnesį žinios iš 100 įvairių išdirbysčių, didelių ir mažesnių, parodė kad darbai padidėjo ir buvo paimta daugiau darbininkų. Darbininkų skaičius tose dirbtuvėse pakilo nuo 54,815 iki 56,946.

Nekurios išdirbystėse tačiau darbai apmažėjo.

Clevelande eina nesutikimai ir streikai įvairių kompanijų trokų vežikų, kurie dirba prie išvežiojimo reikmenų ir prekių.

STIKLO išdirbystės gavo užsakymų pagaminti alkoholiniams gėrimams stiklelių tiek kad turės dirbti per 20 savaičių visu smarkumu. Tai prohibicijos panaikinimo vaisius.

CHEVROLET automobilių išdirbystė pradėjo smarkiai gaminti 1934 metų modelius ir visose savo dirbtuvėse ima į darbus daugiau darbininkų.

PRANAŠAUJA KARĄ Į ŠEŠIS MĖNESIUS

Burnley, Anglija. — Vienas aukštas Anglijos valdininkas Sir Cripps sako kad nebus nieko stebėtino jeigu bėgyje šešių mėnesių kils karas tarp Japonijos ir Rusijos.

HITLER NORI SUVIENYTI TIKĖJIMUS

Berlinas. — Hitler pasiryžęs prievarta suvienyti visus Vokiečius, Katalikus ir Protestonus į vieną krikščionišką tikėjimą.

Tokią mintį turi ir vyskupas Mueller, kuris svajoja padaryti iš Protestonų ir Katalikų vieno tikėjimo sekėjus.

Bet vargu kas bus atsiekta: sunku tos pačios tautos dvi partijas suvienyti, o du tikėjimu niekados nesusivienys.

BANKŲ DEPOZITAI SUMAŽĖJO

Visoje šalyje nuo Birželio mėnesio iki Gruodžio 1 dienai bankuose laikomų pinigų suma sumažėjo virš dviem bilijonais dolarių.

Birželio mėn. buvo bankuose $21,424,226,000 varde 39,267,733 asmenų.

Tas reiškia kad daugiau pinigų išimta ir randasi po žmones apivartoje.

UKRAINIEČIAI NORĖJO SUKILTI

Maskva. — Ukrainos komunistų partijos vadas S. Kossier, Maskvoje komunistų centralinio komiteto posėdyje pasigyrė kad jam pasisekė "likviduoti" ruoštą Ukrainiečių sukilimą atsimetimui nuo sovietų Rusijos. Tas reiškia kad daugybė tapo areštuota, daug sušaudyta. Sako sukilimas buvęs ruoštas su pagalba kitų Europiečių. Buk buvę įleista į Ukrainą šimtai kovotojų-agitatorių sukelt tą pietų Rusijos dalį prieš Maskvos sovietus.

NUTEISTAS MIRTI

Benton, Ark. — Advokatas Mark Shank, iš Akron, O., atrastas kaltu nunuodijime keturių asmenų iš Akrono, kurie čia buvo persikėlę gyventi, ir nuteistas užmokėti savo gyvastimi elektriškoje kedėje.

Nusišovė. Vienna, Austrija. — Paleistas iš kalėjimo socialistas, kuris buvo bedarbis, įsivyniojęs į raudoną vėliavą nusišovė. Paliko tokį raštelį: "Gyvenau socialistu ir mirštu socialistu. Palaidokit mane prie mano draugų."

Keturi užmušta. Spokane, Wash. — Traukiniui atsimušus į ant bėgių užgriuvusį skalos šmotą, lokomotivas nušoko nuo bėgių, nukrito į upę, ir keturi lokomotivo vyrai užsimušė.

PRANCUZIJA JAU LIKO BE AUKSO

Paryžius. — Prancuzijos valstybės iždas smarkiai ėmė tuštėti ir valdžia pradėjo rupintis užtraukimu paskolos padengimui šalies vedimo lėšų.

Nesenai dar Prancuzija galėjo pasididžiuoti kad turi aukso antra daugiausia po Suv. Valstijų, bet trumpu laiku iš jos iždo išplaukė 3,000,000,000 frankų ir iždas susitraukė. Pradėta ištraukti pinigai iš valstybės taupymo banko.

Paskola bus sumoje pusantro bilijono frankų (apie $90,000,000).

REIKALAUJA GUBERNATORIŲ ATSISTATYDINTI

Berkely, Calif. — Po didelio sumišimo prieš savaitę laiko atgal, kada išplėšė iš kalėjimo du žmogžudžius ir pakorė be teismo, o gubernatorius Rolph tokį darbą pagyrė, pasakydamas kad tas pagąsdins kitus žmogžudžius nuo tokio darbo, Kalifornijos universiteto profesorių grupė ir kiti įstatymų užtarėjai išleido atsišaukimą į piliečius reikalaudami kad gubernatorius atsistatydintų. Sako, "Kalifornija tapo apgėdinta jos gubernatoriaus, kuris pasireiškė užtarėju lynčiavimo įstatymo."

Prez. Roosevelt savo kalboje Washingtone Gruodžio 6 d. pasmerkė lynčiavimą.

ITALIJA IR RUSIJA SUSITARĖ

Roma. — Sovietų atstovo Litvinovo apsilankymu Italioje, tarp fašistų ir sovietų vyriausybių padaryta susitarimas bendrais Europos taikos klausimais.

Spėjama kad Mussolini gavo Rusijos pažadą remti Italijos pastangą išrazgyti dabartinį Europos nusiginklavimo mazgą.

Pradėjus pereitą pavasarį po miškus dirbti valdžios miškų armijai, per 10 mėnesių šymet miškų gaisrų buvo pusiau mažiau negu pernai.

VALDŽIA JAU DAUG IŠSKOLINO

Washington. — Vienu ar kitu budu valdžia per Rekonstrukcijos Finansų korporaciją per porą metų išskolino šalies industrijoms net $3,543,913,394.

Automobilių šymet pagaminta Suv. Valstijose 208 nuoš. daugiau negu pernai.

Devyni užmušta. Meksikoje, Yerucaro miestelyje, kaimiečių demonstracijoje, susirėmime su policija užmušta devyni kaimiečiai.

Japonija siulo Rusijai sudaryti parubežio sutartį ir susilaikyti nuo ginklavimo Mandžurijos parubežio.

"LITUANICA" BUS ATSTATYTA KAIP BUVO

Taipgi Lietuvoje Daroma daug kas kito Garbingai Atminčiai Musų Narsių Lakunų

Kaunas. — Lėktuvo "Lituanicos" liekanos Lapkričio 15 d. buvo rodomos karo muzejuje paskutinį kartą. Sekančią dieną visi "Lituanicos" daiktai ir liekanos nugabenta į aviacijos dirbtuves. Ten "Lituanica" bus sudėliota panašiai kaip ji atrodė prieš skridimą. Lakunų drabužiai, žemėlapiai ir kiti daiktai bus sudėti į speciales stiklines spintas kad negestų. Naujame Vytauto Didžiojo muzejuje paruošus pirmo Transatlantinio skridimo patalpos skyrių, viskas bus pergabenta ir išstatyta publikai.

Jauna dailininkė Tarabildaitė padirbo medalb kurio abiejose pusėse vaizduojama Dariaus ir Girėno skridimas per Atlantiką.

Skulptorius Aleksandravičius pabaigė dirbti lakunų atvaizdus (barjelefus), kurie bus atlieti iš bronzos, įtvirtinti į paminklines lentas ir pastatyti Dariaus ir Girėno tėviškėse.

Skulptorius Rimša dirba projektą paminklo kuris bus pastatytas Kaune.

Tokį pat projektą daro dar Grybas ir Zikaras. Šie paskutinieji bus įteikti Dariaus ir Girėno paminklui statyti komitetui peržiurėti.

Be to, keli dailininkai piešia "Lituanicos" skridimą, katastrofą ir šiaip vaizdus turinčius kai ką bendra su tuo didžiu žygiu.

Rašytojas Vienuolis žada parašyti apie "Lituanicą" romaną, o poetas Binkis — poemą.

Lakunų garbei musų muzikai parašė pora maršų. "D."

LAKUNŲ GIMINIŲ PAREIŠKIMAS

Pasmerkia Socialistus už Naudojimą Dariaus ir Girėno Vardo savo Bizniui.

Chicago. — Lakunai Kapitonas Steponas Darius ir Stasys Girėnas Lietuvių tautos garbei perskrido Atlantiko vandenyną ir staiga žuvo netoli Lietuvos, Soldine. Kaip žinom, jie savo žygį aukojo Jaunajai Lietuvai, bet ne kuriai nors partijai. Prieš skrisdami, jie atsišaukė į Jaunąją Lietuvą (tai yra, į atgimusią, tautiškai susipratusią Lietuvių tautą) kad, jiems neperskridus Atlantiko, kiti Lietuvių lakunai mėgintų tą žygį įvykdyti.

Bet dabar atsirado tokių kurie nepadoriai išnaudoja Dariaus ir Girėno pasiaukojimą. Kitoms Lietuvių visuomenės grupėms neprisidedant ir net protestuojant, "Naujienos" beveik kasdien naudoja Dariaus, Girėno ir "Lituanicos" vardą, lakuno James-Janušausko skridimo naudai ir geresniam aukų rinkimo pasisekimui. Kada plačioji Lietuvių visuomenė Amerikoje ir Lietuvoje rengiasi paminklus statyti karžygiams, daug dirba ir aukas deda tam reikalui, tai "Naujienos" stengiasi kenkti tam darbui, neprisideda prie paminklo propagandos ir net reikalavo užmokėti už paminklo naudai rengiamos Aviacijos Dienos garsinimą. O kad lakunui James galėtų daugiau pinigų surinkti, beveik kasdien mini Dariaus, Girėno ir "Lituanicos" vardą.

Mes, žemiau pasirašę, šių didvyrių giminės protestuojame prieš tokį negražų darbą ir iš savo pusės nuoširdžiai dėkojame visuomenei, kuri rupinasi Lietuvoje ir Chicagoje paminklus pastatyti pirmiems Lietuvių Atlantiko nugalėtojams. Mes manom kad pirmiausia reikia žuvusius didvyrius pagerbti ir jų kapus papuošti paminklais, o paskiau tiks kitus lakunus lėktuvais aprupinti.

Augustina Degutienė,
(Kapt. Dariaus motina
A. Darienė-Degutienė)
W. B. Jucius
(Kapt. Dariaus brolis)
Stanley Jucius
(Kapt. Dariaus brolis)
Katherine Stulpin
(Kapt. Dariaus sesuo)
J. Girėnas
(S. Girėno brolis)

1,200 DINGO

Montreal, Kanada. — Per 10 šių metų mėnesių šiame mieste buvo dingę 1,200 asmenų, vaikų ir suaugusių. Iš jų 1152 buvo vienur ir kitur surasti, kiti visai neatsirado.

VYTAUTO MUZEJUS KAUNE DŽIUGINS AMERIKIEČIUS

Mums teko patirti kad Vytauto Muzejaus statymo darbas Kaune sparčiai žengia prie galo. Muzejaus nekantriai laukia visa Lietuva, taipgi ir Amerikos svečiai, nes ir Amerikiečiai dedasi savo aukomis prie to gražaus ir brangaus kulturinio paminklo Lietuvoje.

Dabartinis "Karo Muzejus" Kaune, pasenęs ir nesaugus, netrukus bus nugriautas ir viskas bus patalpinta puošniame Vytauto Muzejuje, kuris, kaip žinoma, yra statomas visuomenės aukomis.

Muzejaus statybos vadovybė kviečia ir Amerikos Lietuvius įamžinti savo organizacijas Muzejaus marmuro sienoje arba "Aukso Knygoje'. Aukas su draugijų adresais ir nutarimais reikia pasiųsti per Lietuvos Konsulatus, o šie pastarieji pasiųs Muzejaus Statybos Komitetui į Kauną.

Panašu kad šią žiemą yra paskutinė proga prisidėti su savo aukomis, kad vasaros laike atvykus į Lietuvą butų galima pasigerėti savo pastangų vaisiais.

Muzejaus Statymo Komitetas per Lietuvos Generalinį Konsulatą New Yorke yra išsiuntinėjęs įvairioms draugijoms paaiškinimo knygutes su paraginimu dėtis prie sukurimo Lietuviškos kulturos židinio — Vytauto Muzejaus Kaune.

Lietuvos Žmogus.

KORESPONDENCIJOS

PITTSBURGH

AVIACIJOS DIENA čia nu-isekė vidutiniai; žmonių atsi-ankė gražus burelis. Jeigu ne ąip šaltas oras be abejo butų uvę daugiau.

Vakare Lietuvių salėje buvo urengta programas, salė buvo pipilnė. Kaip aerodrome taip : salėje buvo imama įžanga, odel surinkta į $282. Kiek us išlaidų sužinosime vėliau.

Vakaro programas susidėjo ; dainų, muzikos ir kalbų. Dau-iausia darbo pradėjo turbut J. . Senulis, Šv. Jurgio parapijos argoninkas, suruošdamas choą ir solistus.

Kalbėtojais buvo Dr. J. Bal-rušaitienė, J. Milius, miesto nayoro atstovas Amerikonas ir ats lakunas Janušauskas. Iš albėtojų įstabiausią kalbą pa-akė J. Milius, padarydamas rilyginimą kad reikia laikytis ienybėje ir išvien dirbti, bet anušausko misiją ne visi re-nia ir nepritaria.

Nekalbėsiu apie tai kas kal-as kitose kolonijose kad nega-ima susitarti dirbti bendrais eikalais, tik paminėsiu apie šį niestą. Štai kame dalykas: ar vedus 'Naujienose' Pittsburgho inių skyrių išėjo nors vienas umeris kad nebutų tam tikri ietos Lietuviai niekinami ir šjuokiami? Nekalbu apie bol-ševikus ar katalikus tik apie uos kurie dirbo ir tebedirba Lietuvių tautai naudingus dar-bus. Paimkime "N." nr. 277, as ten neprirašyta apie "Pitts-burgho Minkytuvą". O kas tas 'minkytuvas"? Juk visi žino ad tuomi niekinama P. Piva-onas, kuris musų tarpe yra avyzdingas ir nenuilstantis larbuotojas.

Kuomi P. Dargis ir kiti pec-eliai gali susilyginti su Piva-onu? Jis savo aukomis labda-ingiems tikslams yra žinomas visoj Amerikoj ir Lietuvoj. Nė-a Pittsburghe žymesnės drau-gijos parengimo kad jis neda-yvautų ir nepaliktų dolarį-kitą. Taipgi nei biznyje nesusilygins Dargis, nors ir giriasi kad Lietuvoj universitetą baigęs. Kad ne brolis J. Dargis, kuris atsi-traukė jį iš Lietuvos ir dar čia bandė leisti į mokslą, kas iš jo butų išėję? Girdėt kad ir bro-liui labai "gražiai atsilygino". Antra jo laimė tai kad rado ge-rą mergaitę, kuri jį vedė ir da-bar dirbdama užlaiko tą musų "mokslinčių". Gi p. Pivaronas jau buvo biznyje kol dar buvo nevedęs, todel bereikalingai P. Dargis tokiomis nesąmonėmis užsiima. Šitaip esant, p. Mi-liaus kalba buvo kaip ir pajuo-kimas ir pritarimas Dargio ne-sąmonėms. Juk Milius su Dar-giu ir Bakanu eina ranka ran-kon ir todel prieš publiką atsi-stojus nereikėtų perstatinėti dalykus iš kitos pusės.

PITTSBURGHO garsiakalbiai neatsidžiaugia Teisėjo Piekar-skio pavarde ir dabar dar tebe-rašo kad Lietuvių Balsuotojų Lyga rėmė Piekarskį, kuris lai-mėjo rinkimus, ir prikiša kad Piekarskis nemini Lietuvių.

Paprastas žmogelis daugiau supras kodel, bet tie kurie save tituluoja "redaktoriais" ir "ad-ministratoriais" nesupranta.

Pittsburgho Lietuvių balsuo-tojų lyga prisidėjo prie Slavų 8 tautų. Dabar ta lyga vadi-nasi bendrai Slavic and Allied Civic Leagues of Allegheny Co. Todel minavojant Lietuvių var-dą turėtų buti minavojama ir kitos paskiros 8 tautos. Betgi reiktų paklausti ką laimėjo ta partija ir tie žmonės kuriuos rėmė tie musų "išmintingi" so-cialistai.

MIRŠTA. Pittsburghe pra-dėjo smarkiai siausti giltinė. Lapk. 15 d. pakirto J. Dyrą, 46 m. amžiaus, kuris nesirgo nei dienos ir buvo gana stalkus vy-ras, nes svėrė 270 svarų. Pa-liko nuliudime žmoną, sunų ir dukterį.

Lapk. 26 d. po nepasekmin-gos operacijos ant ausies mirė Bernotaičių vienatinis sunus, 21 m. amžiaus. Poni Bernotai-tienė gerai žinoma kąipo san-dariečių darbuotoja.

Lapk. 28 d. pasimirė Adomas Butkus, irgi nesirgęs nei bis-kio. Sako išgėręs Sloan Lini-ment bonkutę, nežinia ar per klaidą ar norėdamas. Buvo su-virš 50 m. amžiaus. Paliko vie-ną moterį, vaikų neturėjo.

Tautietis.

PENNSYLVANIJOS ŽINELĖS

DEGTINĘ PARDUOS VAL-STIJA. Harrisburg, Pa. — Pennsylvanijoj degtinės parda-vimas bus valstijos kontrolėje. Bus įsteigta valdiškos krautu-vės, iš kurių norintieji galės pirkti ir neštis namon.

Valstija skirs tris komisijo-nierius, mokės algos po $10,000 į metus kožnam, ir jie kontro-liuos visą degtinės biznį.

Viešbučiai ir valgyklos galės pardavinėti gėrimus tik vietoje išsigerti, neštis namon negalės išduoti.

Restaurantai kurie gaus lei-dimus degtinei pardavinėti tu-rės buti diktoki ir turėti vietos susėdimui del 50 žmonių. Tai-gi mažiukės valgyklos turės va-ryti šmugelį jeigu norės kiek iš degtinės pelnyti, bet bus bau-džiamos jeigu bus sugauta.

Šitoks degtinės pardavimo re-guliavimas yra paremtas politi-ka ir mažiems biznieriams ga-lintiems užsimokėti už leidimą vistiek nebus duodama proga degtine verstis.

Valdiškose degtinės krautu-vėse, kurių manoma įsteigti 300 visoje valstijoje, daug žmonių gaus darbus, taipgi centralinė-je raštinėje Harrisburge bus paimta du ar trys šimtai tar-nautojų. Visos vietos bus poli-tiškos ir jas gaus tik politikie-riai.

IŠSIGELBĖJO NUDUODA-MA NEGYVĄ. McKeesporte atsilankęs pas savo žmoną, su kuria nesutiko ir buvo pasime-tęs, James Richard, 25 m. am-žiaus, norėjo ją nušauti. Pa-tyrus dalyką moteris, 19 m. am-žiaus leidosi bėgti laukan. Vy-ras paleido į ją tris šuvius ir ji sukrito lauke, nors šuviai ne-pataikė. Taip ji išliko gyva, o jis manydamas kad papildė žu-dystę pats paleido sau šuvį į galvą ir nusišovė.

RADO DVIEJŲ MERGINŲ LAVONUS. Downingtown, Pa. — Laukuose netoli čia užtikta kapas kuriame rasta lavonai dviejų merginų, kurios, kaip po-licija spėja, buvo nužudytos kriminalistų gaujos narių kad nieko neišpasakotų. Jos dingo po to kai jų draugai, John Zu-korsky ir Ed Wallace buvo su-šaudyti ir išmesti laukuose. Zu-korskis, nors sušaudytas, išliko gyvas.

"DIRVOS" VAJAUS EIGA

PRISIUNTĖ 18 NAUJŲ SKAI-TYTOJŲ

"Dirvos" vajui prasidėjus, iš įvairių kolonijų ir vietiniai už-sirašo "Dirvą" desėtkais, bet del stokos laikraštyje vietos pa-vienių išsirašančių negalime pa-garsinti. Todel garsinsime tik tuos kurie prisiųs du ar dau-giau naujus skaitytojus.

Kad tokių yra štai faktai:

Juozas Aleknavičius, jaunas biznierius iš Baltimorės, pri-siuntė 18 naujų skaitytojų ir rašo: "Man yra linksma kad aš galiu prisiųsti jums vardus tokių gerų Baltimoriečių kaip matote: daktarai, dentistai ir kitokie. Aš manau kad jiems 'Dirva' patiks".

B. F. Simons-Simokaitis, iš Chicagos, "Liaudies Tribunos" redaktorius, atvykdamas į Cle-velandą atvežė penkis naujus skaitytojus.

Jurgis Urbonas iš Pittsburgh, Pa., išrašė dvi naujas prenu-meratas į Lietuvą.

J. Žemantauskas iš Waterbu-ry, Conn., prisiuntė 5 naujus skaitytojus.

Chas. B. Kuchauskas iš Bal-timore, Md., prisiuntė 2 naujus skaitytojus.

Liudvisė Venaitienė iš Ak-ron, O., išsirašė sau "Dirvą" ir išrašė vieną prenumeratą į Lie-tuvą.

Jonas Šaulis iš Pittsburgh, Pa., kuris kas metas prisiunčia "Dirvai" po kelis naujus skai-tytojus metų pabaigoje, dabar prisiuntė keturis naujus, iš jų vienas į Lietuvą.

J. Šaulis rašo: Linkiu kuoge-riausia bujoti "Dirvai" ir lai visi ją skaito ir platina. Lin-kiu ilgiausių metų "Dirvos" re-daktoriui K. S. Karpiui!

J. Ramoška iš Akron, Ohio, atnaujino savo prenumeratą ir atsiuntė 2 naujus skaitytojus.

P. Rajauskienė iš Pittsburgh, Pa., prisiuntė 3 naujus skaity-tojus.

P. Lukoševičienė iš Youngs-town, O., atvažiuodama į "Dir-vos" koncertą Lapk. 30 d. atve-žė 3 naujus skaitytojus.

KAS DAUGIAU?

Gerbiamieji! Dabar yra pats puikiausias laikas išrašyti "Dir-vą", (1) delto kad iki galo šių metų atiduodama už $1 metams ir (2) delto kad ateina Kalėdos ir Nauji Metai: padarykite sa-vo giminėms ir draugams dova-ną išrašydami "Dirvą"!

SCRANTON, PA.

LIETUVIŠKI RADIO PRO-GRAMAI. Jau kelinta savaitė kaip Scrantono ir apielinkės Lietuvių kolonijos klausosi Lie-tuviškų radio programų, kurie duodami iš stoties WGBI Scran-tone. Programus vadovauja J. Tamas, buvęs Brooklynietis.

Muzikalę dalį išpildo vietiniai įvairus talentai.

Programai buna ketvirtadie-nio vakarais nuo 9 iki 9:30 val.

Kadangi laikai yra sunkus ir sunku radio programus išlaiky-ti, tat palengvinimui kaštų, 2 d. Gruodžio buvo surengta šokių vakaras St. Mary's salėje, N. Scrantone. **Radio Mylėtojas.**

PITTSTON, PA.

Pittstonas tai visų angliaka-syklų bedarbių centras. Lapk. 6 d. angliakasiai išėjo į streiką ir uždarė visas kasyklas vi-same Wyomingo klonyje. Tai-gi darbininkų reikalai dar labiau pablogėjo.

Bedarbei tęsiantis, ir Lietu-vių tautos reikalai laikas nuo laiko žengia į užmirštį. Prieš dvidešimts metų Pittstone gy-vavo aštuoniolika Lietuviškų organizacijų, bet šiandien jos visos jau išnykusios. Vienati-nis šiandien pasižymi tai Lietu-vių Piliečių Pagelbinis Klu-bas, bet klube yra keletas savo rušies politikierių, kurie gei-dauja klubo reikalus nusukti į dešinę pusę.

Šymet šis klubas pažengė vie-ną žingsnį pirmyn pastatyda-mas gerą tautietį, Leoną Šepo-raitį, į miesto tarybą (council-man). Šeporaitis laimėjo prieš savo oponentą Airį 1,600 balsų dauguma.

Apie Pittstono Lietuvių gy-venimą ir darbus teks pakalbė-ti kitu kartu. **K.**

Nuo Red.: Korespondento K. prašome prisiųsti "Dirvos" redakcijai savo antrašą, nes pas mus jis dingo.

YOUNGSTOWN, O.

JAUNUOMENĖ. Šv. Vardo jaunuolių bažnytinė draugijėlė ir Moterų Ražančiaus draugija turėjo "card party", o vaikinai šokį Lietuvių parapijos salėje. Kaip girdėti, abu pavyko gerai. Kadangi iš tokių parengimų kulturinės naudos nėra jokios; patarčiau jaunuoliams sutverti teatralę kuopą, ir aš pilnai ti-kiu kad turint keletą vaikinų ir mergaičių su talentu butų atsiekta didesni dalykai ir di-desnė butų nauda visiems.

DARBAI IR PAŠALPA. Dar-bai čia žymiai sumažėjo, o pa-šalpos reikalaujančių skaitlius pasidaugino. Miesto valdžia su-sirupino didėjančiu skaitlium žmonių reikalaujančių pagalbos. Su pagalba federalės valdžios tapo užvesta visokių miesto dar-bų, kuriuose paimta darbinin-kai reikalaujanti pagalbos iš šelpimo punkto. Darbas dau-geliui bus geresnė nauda negu gavimas pašalpos iš miesto.

TAUTININKAI JUDA. Kaip girdėti, vietiniai veikėjai vėl ža-da ką nors parengti po Naujų Metų. Linksma žinoti ir pasi-girti kad per "Dirvos" pagalbą mes Youngstowniečiai išnaujo pradedame atgyti, ir čia ne bur-tai kaip atsitiko su "Vienybe". Vėliau sužinosime ką musų vei-kėjai planuoja padaryti.

LAIKRAŠČIAI. Pas mus ate-ina visokių pakraipų laikraš-čių, bet labai mažas skaitlius. Turime tik vieną tikrą tautinį laikraštį, kuris tiek daug rupi-nasi tautos gerove. Tai yra vi-siems žinomas musų kaimyniš-kas laikraštis "Dirva". Butų gerai kad vietiniai veikėjai ją daugiau platintų ir pasinaudo-tų dabar nupiginta kaina — už vieną dolarį per visus metus geriausio skaitymo! Prisimin-kime kad "Dirvos" redaktorius mums pasitarnavo ir neatsisa-ko ateityje pagelbėti mums. Ge-resnio patarnavimo niekur ne-gausime ir užtai privalome pa-remti "Dirvą". **Saulės Brolis.**

BROOKLYNO ŽINIOS

"VIENYBĖS" ŠĖRININKŲ SUSIRINKIMAS. Lapkričio 26 d. Lietuvių Jaunų Vyrų Drau-gijos salėj įvyko "Vienybės" šėrininkų susirinkimas. Pirmi-ninkavo p. Vyšnius, sekretoria-vo p. Sagys. Dalyvavo apie 30 įžymių šėrininkų. Ilgai kalbė-tasi kas daryti kad "Vienybę" numarino Strumskio vadovau-jama grupelė. Pagaliau, kalbė-jus visai eilei veiklių tautinin-kų, prieita išvados tokį Strum-skio žingsnį smerkti ir patiems šėrininkams mėginti jieškoti teisybės. Išrinkta komisija, ku-ri ištirs kiek galima daugiau patirti priežastis, ir raportuos didesniam šėrininkų buriui, ku-rį komisija šauks atitinkamu laiku.

Susirinkime paaiškėjo kad X. Strumskis ir Tysliava, kuris ne-žino Amerikos Lietuvių reika-lų, prisitaikęs prie savo duon-davių reikalavimų, nedovanoti-nai sukiršino vietos tautininkus ir ims laiko iki jų klaidas pa-vyks atitaisyti.

Žinoma, nors dabar "Vieny-bė" neva jų rankose, bet fak-tiškai jau teismo paskirto re-ceiverio priežiuroje.

Šėrininkai nutarė žut-but bet savo laikraštį įsteigti, ar bent tuo tarpu tenkintis "Dirvos" talka.

Visų šėrininkų buvo didelis pasipiktinimas kad tautininkų buvusio laikraščio ir seniausio musų kulturinio židinio dabar-tinis redaktorius Tysliava ne-gražiai koliojasi laikraštyje ir **net Lietuvos vėliavą vadina no-sine!** (Nuo Redakcijos: Nieko sau gaivalai susispietė "Vieny-bėje" ir galim suprasti kokią "demokratiją" jie siekia įvyk-dyti!)

Trumpai sakant, tautininkai aiškiai pamatė kad "Vienybę" ir tautininkus tie musų tautos ardytojai, svetimų partijų pri-simetėliai, jau bando visai pa-naikinti, todel griebėsi darbo. Linkėtina "Vienybės" šėrinin-kams tautininkams greitai vei-kti.

Iš kitos pusės, Strumskio grupelė sudarius jau naują val-dybą ir iššlavę šėrininkus, vei-kia sauvališkai. Pirmininku pa-skirtas Schegaus, pirmu vice-pirmininku Strumskis, paskui visa eilė vice-pirmininkų, ku-rių tarpe Bajoras, Bukšnaitis ir Povilanskas. Reikalų vedėjas Trečiokas, o sekretorius Stri-maitis.

Dabar vieni veikia savo ke-liu, kiti savo.

KATALIKAI BRUZDA. Su-smukus "Vienybei" subruzdo visi. "Naujoji Gadynė" gaudo "Vienybės" skaitytojus ir biz-nį. Su ja artimam kontakte Tysliava. Katalikai irgi jau tu-ri spaustuvę ir neužilgo išleis laikraštį "Amerika".

STRUMSKIS NENORI VIE-NINGUMO. Tautininkai "Vie-nybiečiai" vėliausiu laiku kodel tai tapo Strumskio labai niekinami. Jei kuris pareiškia noro vieningai veikti ,Strumskis at-kerta: "Arba su mumis, arba prieš mus!" Taip jis pasakė buvusiam "Vienybės" redakto-riui J. Valaičiui, kuris aną die-ną pas Ambraziejų gana smar-kiai užėmė Strumskį kad jis ar-do tautininkų frontą. Tą gir-dėjo keletas Brooklyno veikėjų. Visi pasipiktino. Iš Strumskio to niekas netikėjo.

PAVEIKSLAI IŠ LIETUVOS IR DARIAUS-GIRĖNO LAIDO-TUVĖS. Gruodžio 14 ir 15 dd. Brooklyno Tautininkų Klubas rengia vakarą Lietuvių Piliečių Klube, 80 Union ave., Brooklyne, kur SLA. Iždo globėjas Ja-nuškevičius Jr. rodys savo nau-jai iš Lietuvos parvežtus pavei-kslus. Rodymas prasidės 7 val. vakare. Pasistengkit atsilan-kyti.

GAGAS BIZNYJE. Lietuvis, tautininkų Klubo narys, p. Ga-gas šiomis dienomis įsteigė ru-bų siuvyklą 74 Union ave.

AR KLAUSOTE LIETUVIŲ RADIO PROGRAMŲ? Laik-raštininko Jono Valaičio veda-mas Lietuviškas radio progra-mas jau ketvirto mėnesio am-žiaus. Per tokį trumpą laiką programas išvystyta į rimtą, kiekvieno Lietuvio laukiamą programą, su muzika, dainomis, naujienomis ir įdomiais skelbi-mais.

Kol kas šis programas tevei-kia kartą per savaitę, trečiadie-niais, nuo 7 valandos, tačiau tu-rima vilties kad programai bus duodami dažniau.

Taigi, savo klausytojams pa-gerbti, radio programo vedėjas Gruodžio 2 d. pateikė ekstra programą tuo pat laiku, pagei-daudamas kad klausytojai ir biznieriai daugiau paremtų, kad ir kitais šeštadieniais butų ga-lima programas perduoti.

Atminkit radio stotį WHOM trečiadienio vakarais nuo 7 val. ir pasakykit kitiems Lietuviams apie tai.

MIRĖ. Pereitą savaitę mirė plačiai žinoma Brooklyno vei-kėja Ona Paulonienė, Dr. Pau-lonio žmona, nuo smegenų ope-racijos. Velionė kilus iš Bal-timorės, p. Čėsnų duktė. Pali-ko nuliudusį vyrą ir dvi jauna-metes dukreles. Giminėms ir draugams reiškiame giliausią užuojautą.

Kiti mirė Brooklyne: Myko-las Sodaitis, 43 m., Juozas Vai-čiunas, 43 m., Elzbieta Petru-lis, 66 m. Laidotuves aprupi-na graborius Garšva.

New Yorke mirė Wm. Bud-weit, 24 m., Mary Jasinskas, 21 m., Jonas Tratulis, 38 m.

VAKARIENĖ. Gruodžio 2 d. Povilansko ir Tubos salėje įvy-ko tautininkų priešadventinė vakarienė.

Lapk. 30 d. Brooklyno Jau-nų Vyrų Draugija surengė ba-lių savo klubo salėje.

DAILININKŲ VAKARAS. New Yorko Lietuvių Dailinin-kų Ratelis turėjo surengęs gra-žų vakarą. Dalyvavo apie 400 rinktinių svečių. Vakaras bu-vo tuo įdomus kad buvo Fancy Dress balius. Įvairiai apsiren-gusių susirinko apie 20. Jiems suteikta dovanos. Teisėjai bu-vo Ona Valaitienė, ponia ir po-nas Kulbokai. Pirma dovana teko gabiai piešėjai, kurios ne-teko patirti pavardės; antra—M. Strumskienei; trečia—Bukš-naičiui Jr.

Buvo pritaikyta gražus pro-gramas. Vakaras buvo tikrai įdomus.

N. P. KLUBO VAKARAS. Toj pat salėj (Knapp Mansion) buvo taip vadinamo N. P. Klu-bo (Garšvos tarnautojų) suren-gtas balius. Jame dalyvavo a-pie 700 žmonių. Grojo Vens-kaus ir p-lės Tamkiutės veda-mas orkestras. Reikia pagirti už gražių Lietuviškų šokių įve-dimą.

"DIRVA" per radio. New Yorke per radio WHOM trečia-dienio vakarais Jonas Valaitis labai gražiai skelbia Clevelando tautinį savaitraštį "Dirvą". Rei-kėtų mums visiems užsirašyti "Dirvą", kaip pigiausią ir ge-riausią Lietuvių laikraštį Ame-rikoje. **"Dirvos" Rep.**

IŠ NEW JERSEY

NEWARK, — Gruodžio 3 d. Lietuvių salėje įvyko visų N. J. valstijos Lietuvių draugijų įga-liotų atstovų susirinkimas ap-tarimui Dariaus-Girėno pager-bimo reikalo.

Vincui Adomaičiui mirus, jo žmona Elzbieta pradėjo grabo-riauti ir pasitarnaus Newarko Lietuviams laidotuvių reikale. Jos antrašas: 195 Adams st.

BAYONNE. — Šios kolonijos Lietuviai ypatingai susirupinę kad tautininkai Brooklyne išlei-stų savo laikraštį, nepriklauso-mą nuo jokių partijų.

"Dirvos" Rep.

PASKUTINIS PARAGINIMAS

Šiose dienose buvo iš-siųsta "Dirvos" skaity-tojams paraginimai už-simokėti prenumeratą. Kurie nepadarys to, šis numeris bus jiems pas-kutinis. **Admin.**

NAUJI KALENDORIAI

Klauskite Katalogo, iš Kurio Pasirinksite Visokių

JONAS KERDIEJUS

652 Broadway

S. BOSTON, MASS., U.S.A.

TIK IKI GALO 1933 M.

Tiems Kurie Išsirašys Dabar!

"DIRVA" VISAM METUI TIK $1

Prašome skaitytojų įsitėmyti kad prenumeratos turi buti visos metinės ir naujos, nes šis vajus yra gavimui naujų skaitytojų. Prisilaikykite šito patvarkymo ir išvengsite bereikalingo susirašinėjimo ir gaišinimo laiko.

Taipgi iki galo metų pigiau gaus "Dirvą" išrašantie-ji į Lietuvą arba į kitas šalis — tik už $2.00 metams.

Kanadon irgi nupiginama iki $2.00 metams.

Laiškus su pinigais siųskit šiuo antrašu:

"DIRVA"

6820 Superior Ave. Cleveland, Ohio

Pasirupinkit kad jusų draugai ir giminės neliktų be "Dirvos". Jiems visiems galite išrašyti "Dirvą" ir jums kaštuos tik pusė pinigų. Kaina metams: Amerikoje $1.00. Kanadon arba Lietuvon — tik $2.00.

"DIRVA" DABAR YRA PIGIAUSIAS DARBININKO LIUOSLAIKIO DRAUGAS — SKAITYKIT IR PLATINKIT JĄ!

GAUKIT 'DIRVAI' VIENĄ NAUJĄ SKAITYTOJĄ!

Musų Kulturinio Gyvenimo Klausimai — Amerikos ir Lietuvos Politikos Reikalai Chicagos Lietuvių Judėjimas ir Įvairios Žinios

LIAUDIES TRIBUNA

VISOKIOS CHICAGOS ŽINIOS

Chicagos antrašas: 2437 W. 69 St. Tel. Grovehill 2242

AM. LIET. AERO KLUBO PAREIŠKIMAS

Chicago. — Daug kas klausia musų klubo kodel klubas neremia ir negarsina lakuno James-Janušausko, kuriam rengia skridimą į Lietuvą. Lietuvių Aero Klubas (LAKA) savo susirinkime Lapkričio 13 d. nutarė pranešti spaudai šį dalyką.

Lietuvių Aero Klube yra septyni Lietuviai lakunai ir 28 norintieji mokytis skraidyti ir populiarinti aviaciją tarp Lietuvių. Klubas yra suorganizuotas ne del biznio ar pelno. Savo veikimo pradžioje mes pirmiausia nutarėm pagelbėti Lietuvių didvyrius Kapt. Darių ir Girėną, kurie pirmi iš Lietuvių perlėkė Atlantiko vandenyną ir žuvo prie pat Lietuvos. Musų klubo nariai daugiausia padėjo Dariaus-Girėno paminklo statymo komitetui surengti Aviacijos Dieną Spalią 8 d., paminklo fondo naudai. Be to klubo nariai lakunai ir parašiutininkai nemokamai dalyvavo programe.

O kai del antro rengiamo skridimo per vandenyną, mes manom kad lakunas James nėra užtektinai prisirengęs ir nėra vertas Amerikos Lietuvių visuomenės ir musų klubo paramos del to kad James:

1. Vienas musų klubo narys, lakunas, gavo laišką iš Pan-American Airways Co., kuri apie tai praneša

2. Kad James-Janušauskas kaipo streiko laužytojas (strike breaker) yra išmestas iš American Pilot Union. Tokio žmogaus Amerikos lakunai negerbia ir negali tokiam pasitikėti. Apie tai rašo The Air Line Pilot, 1932 m. Birž. 15 d., No. 5.

3. James turi du lėktuvus, tą skelbia p. Kartanas, inkorporuotos sąjungos pirmininkas. Bet James nenori tų lėktuvų parduoti ir nors biskį prisidėti prie naujo lėktuvo pirkimo.

4. Nesimato kad lakunas James yra Lietuvis idealistas arba patriotas, kuriam rupėtų Lietuvių tauta pagarsinti, ir prieš kitus užsigynė jog jis nėsąs Lietuvis, o nori lygintis su musų didvyriu Kapt. Darium. James nėra žinomas Amerikos Lietuviams, net nepriklausė prie Lietuviškų draugijų arba organizacijų. Turėdamas turtą (du aeroplanus) gali prisidėti prie transatlantiko lėktuvo pirkimo, kaip Darius su Girėnu padarė, už savo pinigus ir net pasiskolinę pirko "Bellanca". Be to James net mėnesinę algą gauna iš savo busterių (ALTASS), kurie dar ir kitas išlaidas atlygina. Jei tos algos negautų tai gal ir nežadėtų skristi Lietuvon, kuriai jis nieko nepagelbėjo. Jo busteriai irgi gauna algą ir komisus. Tokie dalykai neparodo patriotizmą ar idealizmą. Musų klubas irgi tai pajuto. Kai suorganizavom LAKA, atėjo James ir susirinkime pasisiulė duoti skraidymo lekcijas už didelę kainą. Kada pamatė kad musų klubas neturi pinigų ir negali jam mokėti taip brangiai, jis net kluban nestojo ir dar pasityčiojo iš klubo tikslo. Lietuviai patriotai šitaip nepadarytų.

5. James naudai rengiamose aviacijos dienose dalyvauja svetimtaučiai lakunai ar šokėjai su parašiutu, kuriems gerai užmoka.

Jis gal ir yra neblogas lakunas lekioti virš žemės, bet ne kiekvienas gali lėkti per Atlantiką. Be to, Amerikos valdžia šymet labai suvaržė skridimą per vandenynus ir kažin kaip bus su leidimu.

Del to Liet. Aero Klubas Am. neremia p. James, kurį dabar taip smarkiai išnaudoja vienos partijos lyderiai. Liet. Aero Klubas, kuris atstovauja Amerikos Lietuvių lakunus, rimtai žiuri į antrą skridimą Lietuvon. Bet pirmiausia nori padėt pastatyt Chicagoje paminklą viso pasaulio pripažintiems didvyriams Dariui ir Girėnui, o po to jau rengs skridimus Lietuvon.

Liet. Aero Klubas Amerikoje irgi prisideda prie Lietuvių visuomenės, lakunų giminių ir spaudos protesto prieš Dariaus ir Girėno vardų išnaudojimą p. James ir kitų naudai. Darius ir Girėnas savo testamentą paliko ne kuriai redakcijai ar partijai bet visai Lietuvių tautai. O šiuos lakunus mylinti tauta turi pirmiausia pastatyti jiems paminklus ir neleisti kokiai partijai daryti nešvarų biznį iš Dariaus ir Girėno didvyriško žygio.

Amerikos Lietuvių Aero Klubas
Antanas Kiela, Pirm.

AERO KLUBO Vakaras, kuris įvyko Gruodžio 2 d. Marzano salėje, gerai pavyko, dalyvavo daug jaunimo. Muzika buvo gera ir visi šokikai linksmai praleido laiką. Rep.

MUSŲ PASTABOS

CHICAGOS LIETUVIŠKI socialistai veda didžiausią propagandą apie "antrą skridimą". Tas antras skridimas tiek reikalingas Amerikos Lietuviams kaip pernykštis sniegas.

Kad Amerikos Lietuvių gyvenime daug ko reikalinga ir tas visiems žinoma, bet tuomi nesirupina.

Na tiems kurie turi daugiau pinigų negu proto gal antras skridimas ir reikalingas.

▼ ▼ ▼

KALBANT apie "antrą skridimą" reikia pasakyti kad to visko vienas tikslas yra tik pakenkti Dariaus-Girėno paminklo fondui. Galų gale ar nebus taip kad "antras skridimas" bus atidėtas? Ir tam atidėjimui gali buti daug pasiteisinimų.

Chicagos Lietuviški cicilikai yra daug ko steigę, bet iš to visko yra tik "atidėti" atsiminimai ir labai liudni, be atskaitų. Tie kurie žino apie Chicagos cicilikų kurinius, nesiduoda daugiau jiems mulkinti.

▼ ▼ ▼

SOCIALISTŲ "Naujienos" išpludo Dariaus-Girėno gimines turbut už tai kad jie savo centais daugiausia prisidėjo nupirkimui Dariaus-Girėno lėktuvo. Tokie žmonės kaip "Naujienų" redaktorius gėdos neturi ir todel nieko kito iš jų negalima tikėtis.

Dėka to kad musų išeivija didumoje yra bemoksliai todel tokiems Grigaičiams yra lengva juos už nosies vedžioti. Bet ką išmetinėti bemoksliams kad atsiranda ir mokytų vyrų kuriuos Grigaitis už nosies nusiveda. Gaila ištikro žiurėti į tuos kurie dar iki šiolei nepažino musų cicilikų.

▼ ▼ ▼

BROOKLYNO 'Vienybės' redaktorius p. Tysliava irgi pradėjo dangstytis "tautiškumu" taip kaip Trockis "patriotiškumu". Amerikoje turėjom laikus kad komunistai užvadindavo savo draugijas visokių šventųjų vardais. Tačiau žmonės greitai pamatė tą jų "gudrybę".

Dabar Tysliava nori sulošti panašią rolę kaip Lietuviški komunistai. Nejaugi kaimo katinas su prikabintais vištos sparnais bus panašus į gaidį?

▼ ▼ ▼

SUSIVIENIJIMAS dabar atrodo kaip rudenį pudymas, niekam nesvarbus; veikėjai ir veikėjos pamojo ranka; narių skaičius diena iš dienos be abejo mažėja.

Palauksim, pamatysim — ir dar kaip pamatysim. Mat, į musiškių pelnagaudų rankas patekęs Susivienijimas gavo didelį "kraujo spaudimą" ir kas po to seka visiems paaiškės.

Tie kurie balsavo už socialistišką Pild. Tarybą greičiausia apsižiurės kad jie padarė tai ko pervėlu bus gailėtis.

▼ ▼ ▼

GRIGAITIS pranašavo kad Rusijos bolševizmas griusas. Bet jis ne tik kad negriuvo bet žymiai pakilo. Taipgi pranašavo kad Italijos fašizmas griusiąs, bet ir tas sustiprėjo. Dabar pranašauja "antrą skridimą". Kažin kaip su tuo atsitiks, gal irgi visai priešingai.

Viską ką cicilikų papa rašo reikia suprastai atbulai.

TIKRAI SOCIALISTIŠKAS MELAS

Chicagos socialistų gazieta neturi gėdos meluoti ir nemoka savo melo galo užriesti.

Ant pirmo puslapio pagarsina: "Šiandien gi įvyko didžioji aviacijos diena, į kurią atsilankė didelė minia žmonių."

Čia jie kalba apie socialistų rengtą aviacijos dieną Clevelande Lapkričio 30 d.

Tą dieną Clevelande buvo net keletas Chicagiečių ir nekurie buvo nuvykę tos "aviacijos" ir "minios" pažiurėti. Nuvykę 4 val. po pietų matė kad tuo laiku buvo susirinkę apie 85 žmonės, ir tą patį patvirtino vietiniai kurie ten apsilankė.

Tas parodo kad Grigaičio ir Vaivados pastangos net per tris savaites pravaryti savo kermošių nedavė tų rezultatų kurių jie tikėjosi ir manė sutrauks minias. Mums nėra reikalo ginčytis, tegul patys Clevelando Lietuviai padaro savo išvadą kokias informacijas socialistų spauda duoda. nepadarysi klaidos. Tačiau jeigu nori protauti tai turi savo išvadą padaryti ir pažinti socialistiškus skymavimus.

Chicagos Lietuviškų išgamų užsimojimas buvo pakenkti tą pat dieną rengiamam "Dirvos" koncertui, bet jie patys gavo per kelnes taip skaudžiai kad atsimins kitą sykį nelysti.

Lakunas.

SUGRYŽO IŠ CLEVELANDO. Gruodžio 2 d. gryžo Chicagon iš Clevelando B. F. Simons-Simokaitis, "L. T." red., lakunas A. Kiela, Aero Klubo pirmininkas, p-lė J. Pajodytė ir studentas Jonas Balanda, kurie buvo nuvykę į Clevelandą ir dalyvavo "Dirvos" koncerte ir pokilyje Lapkr. 30 d.

Į Clevelandą išvažiavo Lapk. 29 d., o Clevelandą apleido 1 v. nakties, Gruodžio 2 d., Chicagą gi pasiekė apie 9 val. ryto. Kelionė tolima, į vieną pusę yra apie 400 mailių.

SLA. 322 KUOPOS šokiai, surengti Lapkričio 29 d., Dariaus-Girėno paminklo naudai, Casino Moderne salėje, gerai pavyko. Publikos dalyvavo gana skaitlingai ir nors išlaidų buvo daug, bet liko ir pelno.

MIRĖ. Lietuvis Kazys Sadauskas pereitą savaitę buvo rastas sužeistas prie 31-mos ir So. Western Ave., vėliau nuvežtas ligoninėn pasimirė neatgavęs sąmonės. Jis buvo taip sunkiai sužeistas kad negalėjo nieko policijai papasakoti apie savo nelaimę.

K. Sadauskas buvo 30 metų amžiaus, gyveno 6930 So. Maplewood ave. Mirė Lapk. 29 d., palaidotas Gruodžio 4 d. Rep.

PAKLIUVO UŽ DVIGUBĄ ŽENATVĘ. Chicagoje atsidurė teisme tula Rita, 19 m. amžiaus, kuri turi dvi pavardes po vyrų: Bishop ir Millard. Ji per savo netvarkų gyvenimą ištekėjo už vieno vyro ir paskiau už antro, neatsiskirdama su pirmuoju. Su vienu gyveno dienos metu, su kitu naktį. Dabar jos vyrai tą susekė ir padavė teismui.

AUTOMOBILIŲ SAVIN[illegible] KŲ ŽINIAI. Illinois valstij[illegible] sulyg naujo patvarkymo v[illegible] automobilių savininkai ku[illegible] norės gauti 1934 metų auton[illegible] biliams leidimus (license) [illegible] rės prirodyti valstijos sekre[illegible] riui kad yra tikri to automo[illegible] lio savininkai. Taipgi turės [illegible] žymėti kiek yra ant to auto[illegible] bilio skolos.

Kada automobilio savinink[illegible] įrodys kad jis yra tikras sa[illegible] ninkas, jam bus išduota cer[illegible] fikatas, kuris kaštuos 50 ce[illegible] tų. Tokis dokumentas tu[illegible] buti padarytas po prisieka.

Tie kurie turėjo leidimus 1[illegible] metais lengviau gaus certifi[illegible] tus, bet tie kurie pirks auto[illegible] bilius 1934 metais turės til[illegible] prirodyti kad jam automob[illegible] priklauso.

Tuo nauju įstatymu manom[illegible] sumažinti automobilių vagys[illegible] ir atpiginti apdraudą ant auto[illegible] mobilių. Galima tikėti kad n[illegible] užilgo Illinois valstijoje [illegible] priverstina turėti apdrauda [illegible] automobilio, kaip jau dabar [illegible] lose valstijose yra, kur neturi[illegible] tis apdraudos negali gauti le[illegible] dimo automobiliu važinėti.

NEDUOS LAIKYTI auto[illegible] bilius gatvėse. Chicagoje [illegible] paprotis kaip ir nekuriuose [illegible] tuose miestuose, palikti aut[illegible] mobilį gatvėje per naktį. D[illegible] bar einama prie to kad užd[illegible] sti tokį praktikavimą. Ma[illegible] nakties laiku tamsioj gatvėj p[illegible] sitaiko daug nelaimių kuom[illegible] kiti važiuojanti nepastebi g[illegible] vėje stovinčio automobil'o [illegible] šviesas palikti per naktį be [illegible] negalimas dalykas, elemen[illegible] greitai išdegtų.

GYVULIŲ PARODA. [illegible] gos Sstockyarduose (gy[illegible] skerdyklose) Gruodžio 2 d. [illegible] sidėjo metinė gyvulių pa[illegible] Suvežta geriausios rušies [illegible] vuliai iš visos Amerikos. [illegible] roda tęsis apie porą sav[illegible] laiko.

AMERIKOS LIET. KLUBO įvyko susirinkimas. [illegible] iame buvo gana skaitlin[illegible] Prie Klubo prisirašė Inž. [illegible] laitis, kuris buvo Dari[illegible] rėno mekanikas, ir stud[illegible] Jonas J. Balanda.

ADVOKATAI

A. A. [illegible]

R. A. VASALLE

100 North La Salle Str[illegible]
Room 2211
Telefonas: RANDOLPH [illegible]
Valandos: nuo 9 ryto iki [illegible]

3241 South Halsted Str[illegible]
Telefonas VICTORY [illegible]
Valandos nuo 7 iki [illegible]
[illegible]LIS — Antrad., Ketvirtad[illegible]
Šeštad [illegible]
[illegible]ASALLE: Pirmad., Tre[illegible]
[illegible]nenktad. vakar[illegible]

Aš Pasakysiu Vel[illegible]
Kaip Gydyti

Kojų Ligos

Tiktai ištepkit ištinusias gyslas skaudamas vietas su Emerald O[illegible] apriškit kojas. Naudokit bandažą [illegible] colių pločio ir gana ilgą kad [illegible] apsivyniotų, vyniekit nuo apač[illegible] viršų iki kelio, kaip kraujas [illegible] gyslose. Nebus daugiau tru[illegible] gyslų. Nebus skaudamų atvirų ž[illegible] zdų. Nebus trukdančio skausm[illegible] Tik pasekit nurodymus ir tikrai [illegible] gelbės. Jusų vaistininkas nela[illegible] jusų pinigų jeigu nepagelbės.

—kodėl Luckies yra geresnio, švelnesnio skonio

Ant tam tikrų kalnų Artimuose Rytuose yra apribotas žemės ruožtas — turkiškai vadinamas "Yacca". Ten auginamas tabakas kainuoja net iki $1.00 svarui. Jis yra rūpestingai išnagrinėjamas, lapas po lapo. Dažnai žmogui ima ištisą dieną, kad išrankiojus du svaru to puikaus tabako. Lucky Strike yra pasaulio didžiausis puikaus turkiško tabako naudotojas. Kadangi tie gležni, delikatni turkiški lapai yra tinkamai sumaišomi su parinktiniu tabaku iš mūsų pačių Pietų krašto — kad padaryti jūsų Lucky Strike cigaretą pilnai prikimštą — apvalų ir kietą — laisvą nuo liuosų galų. Štai kodėl Luckies turi geresnį, švelnesnį skonį.

VISUOMET *puikiausis tabakas*
VISUOMET *puikiausis apdirbimas*
VISUOMET *Luckies patenkina!*

"it's toasted"
DĖL GERKLĖS APSAUGOS — DĖL GERESNIO SKONIO

LIETUVON
PER HAMBURGĄ

Mus nesupanti laivai suteikia progą patogiai keliauti bi kuriuo metų sezonu.
Į ABI PUSI, NEW YORKAS KAUNAS, TREČIA KLASE $173.50
Savaitiniai išplaukimai. Patogus gelžkeliais susisiekimas iš Hamburgo. Informacijų kreipkitės į vietinį agentą arba

HAMBURG-AMERICAN LINE
839 Union Trust Bldg. Cleveland

Dienos Klausimais

LIETUVA — BALTIJOS AUKSO BANKAS

Chicagos dienraštis Tribune Lapkričio 26 d. įdėjo šitokio turinio žinią iš Londono:

"Ekonomistai galvas kasosi žiurėdami į gerą sekimąsi trijų mažų negimininių valstybių kurios gyvena tikroje gerovėje kuomet visas likusis pasaulis dar tebesikasa skausmingai iš depresijos.

"Tos trys yra Finlandija, Lietuva ir Pietų Afrika, iš jų pirmos dvi biednos šalys net geriausiais laikais. Patikėtinos žinios pasiekiančios Londoną parodo kad visos tos trys šalys ne tik gerai gyvuoja bet budavojasi sau tvirtus pagrindus.

"Finlandijos užrubežinė prekyba pakilo 50 nuošimčių nuo pereito meto—kas tiesiog suklaidina tėmytojus, kadangi nei viena Finlandijos Skandinavų kaimynių tokio pasisekimo neturėjo.

Auksas Plaukia į Lietuvą

"Atsitikimas su Lietuva dar ypatingesnis, nes ši maža ukininkų respublika yra vienatinė šalis rytinėje Europoje kur dar veikia reikšmingas aukso standardas. To pasekmėje Kaunas tampa Baltijos valstybių bankine sostine ir savo bankinius pelnus plečia ant visos šalies."

Šitoks pareiškimas apie Lietuvą yra labai džiuginantis ir musų valstybę aukštinantis. Kada kaimyninės šalys stena depresijos prislėgtos, Lietuva eina turtingyn, ir štai **jau Lietuvos litas pabrango dvigumai — už 1 litą reikia mokėti 20 Amerikoniškų centų.**

Šiuos faktus apie Lietuvą platina visame pasaulyje didžiausi laikraščiai ir žinios skleidžiamos iš pasaulinio centro, Londono.

Tas parodo kad perversmas Gruodžio 17, 1926 metais, išėjo Lietuvai į sveikatą, šalis gavo gerus šeimininkus ir gražiai tvarkosi.

Ar yra Lietuvoje biednų? Taip, ir daugelis šiais laikais skursta, kenčia depresiją. Bet gal but daugybės jų kaltė guli juose pačiuose. Gal taip nušeimininkavo kaip buvus "demokratų" vyriausybė, kuri piemenims davė valią ukininkus diktuoti. Jeigu ukininkus diktuoja karčiamos Žydas tai aišku kad to ukininko ukis bus praskolintas ir kiaurais stogais.

Ne visus, žinoma, galima apkaltint ir tame, nes kiti šiaip turi nepasisekimų ir todel šalyje gyvena žmonių visokių: ir biednų, ir vidutiniškai gyvenančių ir gerai pasiturinčių.

Šymet Lapkričio 11 dieną suėjo 15 metų nuo Lietuvos valdžios susidarymo ir ta jauna valdžia gauna pasaulio spaudoje tokius gražius komplimentus.

Stalinas, sovietų Rusijos diktatorius, kurį darbininkai garbina kaipo didžiausį apaštalą, visą savo gyvenimą nėra dirbęs jokio rankų darbo, sako Ripley.

Dirba Kulturos Darbus

Pietų Amerikos Lietuviai neatsilieka nuo pirmynžangos, nuo šių dienų reikalavimų. Nors vieni ten skursta, kiti tarp jų stengiasi darbuotis, šviesti. Leidžia laikraščius. Išeina keli laikraščiai Brazilijoje ir Argentinoje, kuriuos redaguoja po Lietuvos nepriklausomybės įsisteigimo ten išvykę jaunesni veikėjai, kurie vieni pabėgo, kiti savu noru ten iškeliavo.

Nesenai "Argentinos Žinios" pranešė dar apie vieną steigiamą laikraštį, žurnalą "Atogražos". Leidėjai skelbiasi kad tas žurnalas "netarnaus jokiai partijai, bet tam kad rinkti ir užrašyti tai kas yra gražu ir Lietuviška".

Spauda ten irgi įvairi: turi socializmo, komunizmo, ir gryno Lietuviškumo šalininkus.

Rašytojų savo Pietų Amerikos Lietuviai dar neišauklėjo jokių.

Pietų Amerika yra: Brazilija Portugališka, Argentina ir kaimyninės valstybės Ispaniškos. Lietuviams ten reikia mokytis anų kalbų, ir kaip mums anos kalbos taip jiems Amerikoniška-Angliška kalba yra svetima.

"Lietuvos Aidas" (Kaune), dienraštis, pradėjo kas savaitę po vieną numerį pašvęsti aprašymui žymesnių Lietuvos miestų, jų apielinkių ir jų žmonių, gyvų ir buvusių. Nekurios aprašomos sritys turi net po keletą žymių musų tautos veikėjų.

Šitokie aprašymai yra labai naudingi, nes mokina pačius Lietuvos žmones pažinti savo kraštą.

"Dirva" jau suvirš du metai duoda aprašymus Lietuvos miestų ir miestelių ir tų aprašymų turime dar dikčiai, tik kaip kada vietos stoka neleidžia juos talpinti.

Lietuvoje įvesta išrašymas laikraščių per laiškų išnešiotojus. Norintis išsirašyti laikraštį žmogus galės prenumeratą įduoti pačto tarnautojui. Iki šiol galima buvo išsirašyti pašto stotyse. Tas viskas daroma kaipo valdžios kooperacija padėti kraštą šviesti. Paštas iš to neturi sau naudos, jei tik už laikraščio persiuntimą, bet žmonėms yra palengvinimas imti laikraštį. Pašto tarnautojai galės rinkti prenumeratas ir laisvomis nuo darbo valandomis ir turės buti nešališki, išrašyti laikraštį kokį pats žmogus norės.

Išplatinta 443 milijonai biblijų. Britų ir kitų kalbų bibliška draugija, kuri gyvuoja nuo 1804 metų, per visą tą laiką išplatino visame pasaulyje 443,000,000 biblijų 667 skirtingose kalbose.

LIETUVOS VISUOMENĖ PAGERBĖ KRAŽIŲ DIDVYRIUS

Šymet Lapkričio 21 d. suėjo 40 metų nuo to kai Rusų valdžia, su gubernatorium Klingenbergu priešakyje, panaikino Kražių vienuolių mergaičių Benediktinių vienuolyną ir uždarė jam priklausančią bažnyčią. Tos bažnyčios uždarymo skandalas ir kruvinos skerdynės yra viena iš karakteringiausių Rusų vergovės laikų iliustracijų.

Kražiai stovi dešinėj Kražantės upės pusėj. Kražių miestelis labai senas ir minimas senovės raštuose jau bemaž nuo 700 metų. Pirmoji apie Kražius žinia yra iš Lietuvos karaliaus Mindaugo laikų.

1333 metais Vokiečių kardininkų ordeno magistras Vinrikis įpuolė į Viduklės ir Kražių žemes ir per aštuonias dienas žudynėmis ir gaisrais viską nuteriojo. Tiktai kai kunigaikštis Vytautas antrą kartą pas kryžiuočius pabėgęs, su jų pagalba ėjo kovoti už savo tėviškę su Jogaila, su Vytautu išvien ėjo ir Kražių atstovai, ir buvo narsus kariai.

Ilgą laiką Kražiai garsėjo ir darė stiprios įtakos į visą Žemaitiją. Čia buvo net trys bažnyčios. Rusų valdžia, varydama nutautinimo politiką Lietuvoje, panoro iš vienos Kražių bažnyčios padaryti cerkvę ir atimti bažnyčiai priklausančias žemes. Kai vietinis pristavas norėjo tai įvykdinti, Kražiškiai pasipriešino. Pasipriešinimo garsas daėjo iki Kauno gubernatoriaus, Vokiečių kilmės Ruso Klingenbergo.

Klingenbergas su kazokų pagalba 1893 metais 21 Lapkričio atsirado Kražių miestelyje. Žmonių buvo pilna bažnyčia. Ir kai gubernatorius klastingu budu norėdamas žmones iš bažnyčios išvesti ir ją uždaryti, to padaryti negalėjo, nes žmonės nepaklausė, jis įsakė kad klebonas per pamokslą žmonėms įsakytų išeiti. Klebonas nors su ašaromis ir prašė kad žmonės valdžios paklausytų, tačiau bažnyčia nejūdėjo nei iš vietos. Tada įpuolė buris kazokų į bažnyčią ir pradėjo nagaikomis, kardais kapoti.

Daug buvo sužeistų, o dar daugiau suimtų ir nuvarytų į kalėjimus. Taip pat buvo ir nužudytų. Kražių skerdynėje nukentėjo apie 540 žmonių. Apie 30 mirė nuo šalčio, nes buvo suvaryti į upelį; 300 išvežta į Šiaulių, Tauragės ir kitus kalėjimus, o likusieji sužeisti ir užmušti.

Skardžiu aidu nuaidėjo Kražių skerdynės ne tik Rusų bet ir pasaulio spaudoj. Ypatingai apie tą įvykį rašė Anglų spauda. Visi jie gyrė Lietuvių drąsą ir prisirišimą prie savo tikybos bei tautos.

Kalbama kad Rusų caras, sužinojęs jog tiek daug Lietuvių nukentėjo, išsišaukė tuolaikinį tikybos departmento direktorių ir skėlė jam į ausį. Gubernatorių Klingenbergą atšaukė iš Kauno ir iškėlė į Sibirą, kur jis vis delto gavo didesnę guberniją ir medalį.

Šias sukaktuves Lietuvos visuomenė organizuotai ir iškilmingai paminėjo. Bažnytinė vyriausybė nutarė surengti eiseną iš Kauno į Kražius. Taip pat buvo įsakyta tokias pat eisenas padaryti ir visoms Lietuvos bažnyčioms. Kulturinės organizacijos suruošė paskaitas ir paruošta nuodugnios studijos apie Kražių skerdynes.

—Tsb.

KUR GI REGĖJAU?

Kur gi regėjau tokį žiedelį
Skaistų, malonų kaip tu, mergele?
Nagi darželyj tarpe gėlelių,
Kur jos šypsojos skaisčioj saulelėj.
Kur gi regėjau tokias akytes
Skaisčias kaip tavo, graži mergyte?
Nagi erdvėje tamsioj žvaigždelės
Yr' tokios skaidrios kaip tav' akelės.
Kur gi girdėjau tokį balselį
Kai tu dainuoji jautrią dainelę?
Tiktai lakštutė čiulbėt taip gali
Kaip tu, mieloji mano mergele.
Tu kaip gėlelė jauna pražydus
Sukurei meilę, tave išvydus.
Noriu dainuoti, visiems sakyti
Kokia maloni tu man, mergyte....

Adonis.

KALINIO DAINA

(Iš Lietuvių kovų laikų)

Senai kalėjime švenčiu,
Vis tas pačias dainas renčiu;
O naujųjų nėr kur gaut,
Ilgu, ilgu man čia laukt.
Kad surinku, skamba štangos,
Eina balso didžios bangos—
Balsas skamba man linksmiau,
Ir paguoda ir ramiau.
Artyn einu, duris beldžiu,
Kad išleistų laukan meldžiu;
Sargai liepia man tylėt,
Žada retežius uždėt.
Šaukiu dvasią gerą, piktą
Kad sugriautų murą diktą,
Aš išeičiau pamaži,
Kur saulutė švieč' graži.
Bet šimts žino kur jos lindo,
Gal kur tamsrubokius gimdo,
Tu jų žmogau nei nelauk,
Jų pagalbos nei nešauk.

Merunas

JUODO KARŽYGIO SUNUS

Istorinė Apysaka • • • Rašo **K. S. Karpius**

(Tesinys iš pereito num.)

Vaišės Daugupiuose

(Tęsinys iš pereito num.)

Tai buvo Nergis, kurs pradėjo grimsti gilyn. Merunas puolėsi prie jo gelbėti prilaikyti nuo skendimo, bet čia Nergis, ne kaip skęstantis, visu smarkumu griebė Meruną gramzdinti, nuduodamas buk gelbstisi kaip tikras skenduolis. Pajutęs sau pavojų, Merunas vikriai išsivertė vandens paviršiun ir vėl gelbėjo savo draugą nuo skendimo, kurs mokėjo nuduoti skęstantį kaip tik Merunas iš jo ištruko. Kaip tik tas prie jo prisiartindavo gelbėti, jis vėl pakartojo savo skendimą, dar ilgiau laikydamas Meruną po vandeniu. Kaip tik gelbėtojas buvo liuosas, Nergis vėl nudavė skęstąs, kad tik labiau Meruną suvylus, o šis, nenujausdamas klastos, stengėsi gelbėti jį kaip nelaimės sutiktą. Trečią ir ketvirtą kartą Meruno galva buvo panerta po vandeniu vis ilgiau, bet vis Nergio klasta niekais baigėsi, nes jo nežinota su kokiu turi reikalą. Merunas, ypatingai lavintas vandenyje, ir net mešką nugalėjęs, buvo nenuskandinamas net klastingai, nors Nergis pasinaudodamas proga norėjo pražudyti vieną iš Daugupių įpėdinių.

Matydamas kad klasta nieko negelbsti, Nergis riktelėjo Merunui kad jau viskas gerai, ir jiedu vėl plaukė tolyn. Tą sujudimą mačiusieji krante persigando ir vikingai skubiai valtimis leidosi į pagalbą, bet viskas dėjosi taip staiga kad niekas nebutų spėjęs priplaukti su pagalba jeigu Nergis butų užklupęs kurį kitą nieko pikta nenujaučiantį vyrą. Kada valtys prie jų prisiartino, abu atsisakė lipti ir tęsė lenktynę iki galo.

Merunas vėl pirmiau pasiekė krantą. Kada išlipo iš vandens, visi subėgę teiravosi kame dalykas. Nergis sakė butų Meruną pralenkęs jeigu ne tas sutraukimas jam kojų.... Merunas visai nenujautė Nergio klastos ir tik juokavo iš nelaimės kuri neįvyko, o Nergį gyrė kaipo plaukiką, kurs tik vikingams gali lygintis.

Plaukimo laimėtojams sugryžus į pilį, visi juos garsiai sveikino. Jaunieji ypač gerėjosi Merunu, Nergiu ir Gužu.

Po pietų buvo kautynė ant arklių, kurioje dalyvavo gabiausi jojikai ir stipriausi vyrai, kurie jiešmais vienas kitą turėjo nuversti nuo arklių.

Vikingai vyrai buvo tik žiurėtojais šių kautynių, nes jie dar nemokėjo tinkamai arkliais naudotis, kaip buvo įpratę naudotis valtimis.

Keliolika vyrų šioje kautynėje dalyvavo, bet paminėtina tik viena pora, tai Gaižys ir Nergis.

Kautynė nukrypo taip kad Nergis vėl liko žymiausias iš svečių vyrų, todel Gaižiui reikėjo prieš jį pasistatyti ir neužsileisti, nes Daugupių valdovų garbė turėjo buti palaikoma.

Tik kaip visada, Gaižys stojo su gerais norais ir tik pasirodymui, o Nergis stojo su tikslu siekti savo ir motinos nustatytą siekinį: naikinti Daugupių įpėdinius.

Dvigubai jis buvo įširdęs prieš Graižį ir už nepasisekimą prigirdyt Meruno, ir už nelaimėjimą prieš jį pereitą metą. Jeigu dabar vėl turės apleisti Daugupius nieko nelaimėjęs, tikrai motina jį pradės laikyti nieko vertu vyru.

Visas klastas sukopęs, Nergis pasiryžo nors ant Gaižio savo pagiežą išlieti, ir tą padarė.

Kautynėje kuri neilgai tęsėsi, Gaižio susirėmime su Nergiu, Gaižys buvo nuo arklio nutrenktas ir sunkiai sužeistas: jis krito taip kad išsisuko ranką iš peties ir vos nenutruko sprando; iš burnos, nosių ir akių jam prasimušė kraujas, ir vaikinas ilgai išbuvo kaip negyvas. Visi iš to persigando ir aimanavo, tik vienas Nergis savyje džiaugėsi ir troško kad jo priešininkas daugiau neatsipeikėtų, nors kartu su kitais mokėjo parodyt apgailavimą nelaimės.

GAIŽYS IR DOMUTĖ

Vakarop artimesnieji kunigai pradėjo išjodinėti, tolimesnieji apsinakvojo ir rengėsi anksti kitą rytą išjoti, ir taip palengva Daugupiai tuštėjo.

Nergis išvyko sekantį rytą, gerai žinodamas kaip labai Gaižys yra sužeistas, bet visgi išlikęs gyvas. Džiaugėsi jis kad nors tiek jis prieš Daugupių įpėdinius pasistatė ir turėjo vilties vėl su jais susieiti ir tęsti savo keršto ir klastos darbą toliau.

Tik nekurie jaunesnieji vyrai numatė Borkaus-Nergio klastą ir patys sau žinodami už tai norėjo iškrėsti jam skaudų šposą, bet to negalėjo daryti, nes tais laikais svečio apsauga buvo garbinga šeimininko pareiga, ir sykį pas save ką priėmęs, šeimininkas laikė jo nepaliečiamybę šventu daiktu. Už palietimą Borkaus Ardys butų visus kaltininkus sunkiai nubaudęs.

Tarp daugelio dasidėjusių Daugupiuose žmonių buvo Vydunas, jaunas kunigas iš Sambijos, ir jos sunus Digrys ir duktė Domutė. Vydunas, savo nelaimingo šeimyninio gyvenimo prietikio sumaišytas, iš savo gimtinio lizdo išėjęs ir jo netekęs, — nes visą jo kraštą užvaldė juros plėšikai, — buvo dar nelaimingesnis negu anuomet buvo Ardys. Kelis metus jis prabuvo Rusnėje, o dabar atkeliavo į Daugupius, ir čia, Ardžio ir Alinos kalbinamas, apsiliko. Vaikai jau buvo paaugėję: sunus ėjo aštuonioliktus metus, duktė septynioliktus.

Tarp labiausia Gaižį tėmijusių kautynėse ir dabar daugiausia prie jo liginimo buvusių buvo Domutė. Ji stengėsi ir vaikinui pasitarnauti ir buti pagalbinga šeimininkei Alinai, kad pačiai šeimininkei nereiktų perdaug prie ligonio gaišuoti.

Merunas, mylėdamas savo brolį, buvo beveik neatskiriamas jo prižiurėtojas, bet Domutė stengėsi perviršyt savo gerumu ir prielankumu visus, iš ko Gaižys ir Merunas labai tenkinosi.

Ši jauna kunigytė pasitarnavo ligoniui rimtai ir rupestingai, nei kartą neprasišypsojo ne vietoje ir nepasakė nereikalingo žodžio, visas jos rupestis buvo tik apie ligonio sveikimą. Ji laiku pataikė paklausti Gaižio kada jam ko reikia, kada jis nori gert ar valgyt, ir ji pati viskuo apsirupino. Ji mokėjo kaip jį pajudinti ir geriausia jautė kur jam skauda. Nei ją tame kas mokino nei pasakojo kaip elgtis, — nes ji vaikystės dienose prarado savo mokytojėlę motiną, — Domutė pati iš savęs tą viską pataikė. Ar kam kitam butų galėjus tą pati padaryti ji nežinojo ir apie tai negalvojo.

Jos brolis Digrys tuo tarpu naudojosi Daugupių gabių vyrų patyrimais ir auklėjosi buti jiems lygiu. Digrys buvo sudėjimu labai panašus tėvui: stiprus kunu, didelių kaulų ir vikrus. Gavo ir jis arklį ir lavinosi visų jojimo budų. Jis daug laiko praleisdavo ir vandenuose su vikingais, kurie nors neturėjo kur rengtis nei plaukti, vis trusėsi aplink valtis, lyg laukdami kada Gegutė pašauks juos kelionėn į tolimus, svetimus kraštus.

Vydunas matydamas vikingus dėvint svetimus rubus, juose nejučiomis įsivaizduodavo siaubunus kurie, jam namie nesant, atėjo, prisigretino prie jo žmonos, ją suvylė, pražudė, suardė jo gražų gyvenimą ir sunaikino visos tos šeimos laimę.... Rodos norėdavo bėgti prie savo sunaus, atplėšti jį nuo visko kas primena vikingus, tačiau vėl atbusdavo ir įsitikindavo kad čia ne priešai bet savi vyrai, iš vikingų pabėgę, nuo jų nukentėję, bet gyvi išlikę vyrai, kurie reikale mokės apginti savus nuo priešų, ir norėjo kad jo vaikas lavintųsi, gal ateis laikas ir proga svetimiems atsimokėti....

* * *

Laikas slinko, bėgo. Užstojo pati gražiausia pavasario dalis. Gegutės kukavo, paukščiai čiulbėjo Nemuno ir Vilijos šlaituose ir kalnuose aplink Daugupius. Vikingai vyrai nerimavo, dairėsi, bet neturėjo kur išplaukti.

(Bus daugiau)

MELAS IR TEISYBĖ APIE LIETUVOS KARIUMENĘ

Rašo Kapt. P. JURGĖLA.

(Tęsinys iš pereito num.)

"NAUJIENOS" ŠMEIŽIA IR NIEKINA LIETUVOS KARIUMENĘ

Amerikoje dabar eina du socialistiški laikraščiai, "Naujienos" ir "Keleivis". "K-vio" redaktorius, atrodo, yra nuoširdesnis socialistas: ko negerbia tai negerbia ir mažiau veidmainiauja. Nors skersom žiuri į Lietuvos kariumenę, bet ją tik retkarčiais "pagnaibo". "N-nų" redaktorius kai kada mato reikalą apsimesti net "patriotiškumu": rengia Vasario 16 ir Spalių 9 minėjimus, tik deja nesistengia sustiprinti tautinius visuomenės jausmus Lietuvos kovoje del Vilniaus atgavimo ir Nepriglausomybės s a r g yboje, bet smarkiai iškoneveikia nesocialistišką Lietuvos valdžią. Iš tokio tautos jiegų skaldymo nauda tenka tik musų tautos priešams. Mat, Lietuviai darbo žmonės nesilanko į "N-nų" rengiamus socialistiškos šventės (Gegužės 1-mos) minėjimus, bet tautines Lietuvių šventes mielai švenčia; todel "N." redaktorius, girdėt, buvo šių mesuomenės jausmą. Už tokį didelį veidmainiškumą ir už tautiškumo provokaciją "N." redaktorius, irdėt, buvo šių metų Amerikos Lietuvių socialistų konferencijos smarkiai išbartas. Bet matyt jis to nepaiso, nes netrukus po konferencijos ėmėsi kito darbo: rengiamais skridimais per Atlantiką garsinti Lietuvių tautos vardą.

Rodos, reikėtų tik pasidžiaugti tokiu žymaus socialistų vado "atsivertimu". Bet jis, berengdamas Vasario 16-tos ir Spalių 9-tos minėjimus ir beorganizuodamas patriotišką skridimą Lietuvon, neužmiršta begėdiškai tyčiotis iš Lietuvos sunų pralieto kraujo! Jeigu jo proteguojamas lakunas nuskristų Lietuvon tai tas žygis pagarsintų Lietuvių tautos vardą, o pats lakunas butų už patį Darių ar Girėną garbingesnis drąsus didvyris! O Lietuvos kariumenė, kurią 1920 metais sudarė kelios dešimtys tukstančių drąsių Lietuvos karo vyrų, pasiryžusių del Tėvynės alkį, šaltį kęsti, vargti ir gyvybę aukoti, — to socialisto akyse neverta nei menkiausios pagarbos! Taip daryti gali tik Lietuvių tautos laisvės priešas arba nesveiko proto žmogus arba tautos išgama. Bet neatrodo kad tas senukas butų nesveiko proto: jis gana dažnai buna išmintingas kada kalba.... tik ne apie Lietuvą. Gerai kad jis dar pats aiškiai pasisako kodel taip nekenčia Lietuvos kariumenės (jam netruksta drąsos pajuokti ir musų tautos siekimas Vilniaus):

Taigi — "mes be Vilniaus nenurimsime". Bet kas Vilnių pardavė? Tie patys kurie 1926 metais Gruodžio 16-tą naktinio "pučo" keliu nuvertė teisėtą Lietuvos valdžią!

Taip šis senas socialistas pasakė Spalių 30 d. "N-nų" nr. 255-me, vedamajam straipsnyje **"Armijos Sauvaliavimas Pražudė Vilnių Lietuvai".** Tai yra didelis kaltinimas ir nedovanotinas nusikaltimas visai musų tautai! Už tokį darbą kariumenė susilauktų tautos prakeikimo!

Bet skaitytojas gali nusiraminti: čia yra tik partiją praradusio ir pasenusio fanatiko socialisto kliedėjimas. **Lietuvių tauta Nepriklausomos Lietuvos kariumenės dar nepasmerkė nei už vieną darbą!** Priešingai, tauta įvairiomis progomis pareiškia savo padėką ir pagarbą savo gynėjai, o tėvai su džiaugsmu ir pasididžiavimu leidžia savo sunelius į karo tarnybą. Per Lietuvos kariumenės eiles (per tą patriotiškumo mokyklą) kasmet pereina keliolika tukstančių jaunų vyrų. Tat jau didelė musų tautos vyrų dalis buvo kariai ir tik su pagarba atsiliepia apie saviškę kariumenę. Be to, Šaulių Sąjunga, Pavasarininkų, Ateitininkų, Tautininkų organizacijos ir Vilniaus Vadavimo Sąjunga turi po kelias dešimtis tukstančių narių. Šios tautinės organizacijos, šimtai kitokių organizacijų bei draugijų, apie 300,000 moksleivių, apie 5,000 studentų ir plačioji Lietuvos visuomenė nuoširdžiai gerbia ir myli savo kariumenę. Iš Lietuvių tarpo jos nekenčia tik buris Plečkaitininkų-teroristų, keli šimtai socialistų ir komunistų. Bet mažas tokių išgamų skaičius musų tautos likimo nepakeis. Perdaug jau yra tautiškai susipratę ir drąsus Lietuviai — savo laisvės "neparduos"!

AR LIETUVOS KARIUMENĖ SAUVALIAVO 1920 M.?

"N-nų" redaktoriui labai patiko viena ištrauka iš Dr. J. Purickio (buvusio 1920 m. Lietuvos užsienių reikalų ministerio) atsiminimų "Iš Vilniaus Pagrobimo Laikų", kurie buvo išspausdinti "Trimito" nr. 41 (Spalių 12 d.).

Dr. Purickis rašo kad 1920 m. Rugpjučio antroj pusėj Kaunan atvyko Lenkijos du įgaliotiniai su savo valdžios pasiulymais Lietuvos kariumenei užimti nuo Gardino į rytus Nemuno frontą ir neleisti nei Rusų, nei Lenkų. Mat, kaip tik tada Prancuzų karininkų vadovaujami Lenkai baigė stumti Rusus iš savo krašto ir bijojo kad kartais Rusų kariumenė (Lietuvai ir Rusijai pasirašius taikos sutartį 1920 m. Liepos 12 d.), pasinaudodama Lietuvos neutralumu, neapsuptų Lenkų kairiojo sparno per Lietuvos kraštą. Dr. Purickiui toks pasiulymas atrodė priimtinas ir, kadangi buvo vėlus vakaras, pasiulė Lenkų įgaliotiniams išsimiegoti ir ateiti pas jį rytojaus rytą. "N-nos" rašo:

"Bet kitą dieną", pasakoja buvęs ministeris, "skirtu laiku Lenkai neatėjo. Pradėjęs teirautis kur jie dingo, sužinojau kad karo vadovybės įsakymu jie buvo suimti ir išsiųsti kaipo šnipai.

"Kodel? Kuo pasireiškė jų šnipinėjimas? Keno įsakymu jie buvo išsiųsti? Kodel tai padaryta be ministerio pirmininko ir užsienių reikalų ministerio žinios—man sužinoti taip ir nepavyko."

"N-os" toliau rašo:

"Ministeriu pirmininku tuomet buvo Dr. K. Grinius. Jisai irgi nieko nežinojo apie tų Lenkijos įgaliotinių suėmimą ir išsiuntimą.

"Pasirodo kad tais laikais, anot p. Purickio, Lietuvos karo vadovybė veikdavo savarankiškai ir net svarbiausius žygius darydavo be vyriausybės žinios.

"Buvęs užsienių reikalų ministeris sako kad jisai girdėjęs jogei sovietų atstovas Kaune, Akselrodas, sukurstęs Lietuvos armijos vadus tuos Lenkus suimti."

Apie karišką įvykių eigą kalbėsiu paskiau. Pirmiausia panagrinėsiu ar čia yra teisybės: ar tuometinė Lietuvos kariumenės vadovybė sauvaliavo ir, jei taip, ar tikrai "buvo tie patys kurie 1926 m. teisėtą valdžią nuvertė".

Pirmiausia priminsiu kad didelis 1926 metų valdžios gerbėjas "N-nų" redaktorius **labai blogai patarnavo Dr. K. Griniui ir socialistų-liaudininkų-demokratų** (taip liaudininkai tuomet vadinosi) **šulams.** Jis pats pabrėžė kad tuomet ministeriu pirmininku (vyriausybės vadu) buvo Dr. K. Grinius. Tuomet vyriausybė buvo steigiamojo seimo sudaryta iš krikščionių demokratų ir socialistų-liaudininkų-demokratų (trumpiau vadinsime liaudininkais). **Kada 1920 m. antroj pusėj ėjo karas su Lenkais ir po to su Želigovskio kariumene, Lietuvos kariumenės priešakyje stovėjo ne 1926 m. Gruodžio 17 dienos įvykio vadai bet štai kas: krašto apsaugos ministeriu ir kartu vyriausiojo štabo viršininku bukininkas leitenantas Žukas, o vžriausiojo štabo viršininku buvo pulk. Kleščinskis. Pulk. lt. Žukas buvo steigiamojo seimo atstovas ir liaudininkų partijos narys. O pulk. Kleščinskis — tas pats kurs 1927 m. buvo karo lauko teismo sprendimu sušaudytas už šnipinėjimą Rusijos naudai!**

Iki steigiamojo seimo sušaukimo Lietuvos Prezidentu buvo A. Smetona, o krašto apsaugos ministeriu, pulk. leit. A. Merkys. Abu tautininkai. Gegužės 15 d. 1920 m. susirinkęs steigiamasis seimas Lietuvos Prezidentu išrinko steigiamojo seimo pirmininką A. Stulginskį ir sudarė (nuo 1920 m. Birželio 19 d.) Dr. K. Griniaus ministerių kabinetą. Tat ir pulk. Žukas krašto apsaugos ministerio pareigas pradėjo eiti nuo Birželio 19 d. O jo artimiausiu padėjėju ir patarėju buvo pulk. Kleščinskis. Pulk. Žukas yra patriotas Lietuvis, nors ir buvo pasidavęs liaudininkų partijos įtakai. Bet pulk. Kleščinskas buvo Rusas. Girdėjau kaip jis anais laikais gyrėsi kad bolševikai viliojo jį pas save karo tarnybon (kai jis buvo Lietuvos delegacijoje Maskvoj, pasirašant taikos sutartį) ir paskiau net Lenkai norėjo jį pasivilioti. Jeigu jis tada nenuėjo pas bolševikus ar pas Lenkus tarnauti tai gal nuo to laiko ėmė tarnauti Maskvai šnipu. Bolševikų vadai nepaiso jiems naudingų gabių žmonių įsitikinimo. O Kleščinskis buvo gabus karininkas, neblogas strategas, labai greitai išmoko Lietuvių kalbą. Tais laikais nebuvo nei vieno Lietuvio baigusio karo akademiją (aukštų viršininkų karo mokyklą), o 1919 m. Sausio 4 d. buvo mobilizuoti visi gyvenantieji Lietuvoje karininkai. Šiandien Lietuvos kariumenėje yra vos keli Rusų ar Lenkų kilmės karininkai, bet ištikimi Lietuvai. **O Gruodžio 17 d. perversmo vadai 1920 m. buvo karo laukuose.**

Nemanau įžeisti pusl. Žuką. Manau kad jis galėjo buti geras ministeris, bet vyriausio karo vado pareigos reikalauja aukšto mokslo ir ypatingų gabumų. Tat nebudamas savarankiškas, priklausydamas nuo savo partijos, seimo ir turėdamas Rusą padėjėją-patarėją, pulk. Žukas galėjo padaryti klaidų ir be blogo noro. Žinau kad seimo paskirta ypatinga komisija tyrinėjo kodel Rugs. 22 d. Lenkai pralaužė musų frontą Suvalkų krašte ir padarė didelių nuostolių musų kariumenei. Lietuvos karininkai labai domėjosi tais įvykiais ir norėjo patirti tikras priežastis kad butų galima iš klaidų pasimokyti ateičiai. Bet tos komisijos tyrimai nebuvo paskelbti net kariumenei.

Taigi, klaidų visi padaro. Padarė klaidų ir didis karo genijus Napoleonas. Galėjo klaidų padaryti ir pulk. Žukas, tuo labiau kad jis neturėjo karo patyrimo.

Bet kodel Lenkų įgaliotiniai buvo tada išsiųsti. Jei tai buvo staiga padaryta tai, matyt, buvo butinas reikalas. Kautynės su Lenkais prasidėjo Rugp. 25 d. **Lenkai pirmi pradėjo pulti mus Augustavo apielinkėje,** kaip tik, bevydami Rusus, susitiko su musų kariumene. Lenkai visada buvo klastingi. Tat ir pirmi Lenkų atsiųsti atstovai rupinosi Lenkų karo žygių pasisekimu: norėjo geriau patirti Lietuvos vyriausybės ir visuomenės nuotaiką, šį-tą apie karišklus dalykus, ir nukreipti vyriausybės dėmesį nuo fronto. Tai patvirtina ir tas faktas kad **Lenkų įgaliotiniams sėdint Kaune jau jų kariumenė puola Augustavo apielinkes.** Kaip į tai galėjo žiurėt Lietuvos karo vadovybė? Matyt buvo reikalingi greiti veiksmai. Apie tai paskiau.

Bet jei vyriausis karo vadas ir krašto apsaugos ministeris nepasiklausė ministerio pirmininko Griniaus ir ne tuojau pranešė jam apie padarytą žygį tai tas tik rodo kad Dr. Grinius buvo blogas valdovas ir su savo partijos pagalba pasirinko "neklusnų" vyriausį karo štabą iš savo partijos narių tarpo. Jei karo metu ministeriai gali ramiai miegoti tai karo vadai ištisas naktis nemiega ir budi štabuose, laukdami skubių pranešimų iš karo lauko, svarstydami karo eigą ir valdydami savo kariumenės veikslus.

(Bus daugiau)

PER TVORĄ

PASIDAIRIUS

Katrą dabartiniai 'Vienybės' leidėjai rinks Susivieniojimo prezidentu: ar Bagočių ar Strumskį? Bagočius aukavo "Vienybės" leidimui penkinę, o Strumskis "Vienybę" leidžia....

Tai tikras 20-to amžiaus kabalas.

—Su savo duona visur gausi suolą.

PASTABĖLĖS

DRAUGAS KAPSUKAS per komunistų "Laisvę" uždavė poetui Tysliavai keletą labai sunkių klausimų, į kuriuos jis kaipo poetas o ne politikas neįstengia tinkamai atsakyti. Tas davė progą komunistams dar labiau papešiot jo poetiškas plunksnas.

Skaitant Kapsuko paklausimus p. Tysliavai, man prisiminė kada tai girdėti ar skaityti p. Tysliavos pareiškimai, žeminimas Lietuvos vardo, iš ko galima spręsti koks p. Tysliava yra Lietuvis.

Komunistams kvočiant Tysliavą gal paaiškės ir daugiau kas jis per paukštis, o tada gal susipras ir tie kurie jam pavedė "Vienybę" kad per ją mokytų Lietuvius "demokratijos".

AMERIKAI pripažinus sovietų Rusiją ir komisarui Litvinovui išsižadėjus Amerikos raudonukų, Lietuviški Rusijos garbintojai "Laisvės" redaktoriai staiga ėmė sirgti akių ir nervų suirimo ligom ir bėga iš "Laisvės" pastogės. Pirmas kuris neva del ligos pabėgo iš "Laisvės" abazo tai Tauras-Vidikas. Antras kuris irgi "del ligos" pakėlė sparnus tai drg. Bovinas. Ši staigi "Laisvės" redaktorių "liga" ar tik nebus žiurkių bėgimas nuo skęstančio laivo.

LIETUVIŲ TAUTOS didvyrių Dariaus ir Girėno giminėms pareiškus protestą socialistams už jų kenkimą rinkti aukas del pastatymo didvyriams paminklo ir nuolatinį vartojimą tų didvyrių vardų savo bizniui, "Naujienos" vietoj atkreipti rimtą atidą į protestą, tiktai piemeniškai iškoliojo protesto rašytojus. Ištikro butų įdomu žinoti kaip jaučiasi tas socialistų išrinktas lakunas Janušauskas patekęs į socialistų kontrolę, kuris sakosi norįs baigti Dariaus ir Girėno pradėtą žygį.

Titnagas.

MERUNAS

JUODO KARŽYGIO SUNUS

JAU LEIDŽIAMA KNYGA

KNYGA BUS 500 PUSL. DIDUMO

Kaina tik $1.50

Merunas

Ši žavėjanti "Dirvos" Redaktoriaus K. S. Karpiaus istorinė apysaka jau ruošiama leisti knygon ir kiek numatoma, bus užbaigta anksti šią žiemą. Jau apie metai laiko kaip skaitote "MERUNĄ" ir gerėjatės šia apysaka, tačiau jos bus dar daugiau, kadangi dar toli nedaeita prie apysakos čiukuro, prie kurio einama.

Ar visi atsimenat apie ką "MERUNAS" einasi? Nagi apie APUOLĘ, kurios griuvėsius 1931-32 metais prie Skuodo atkasė Gen. V. Nagevičius, kuomi sujudino ne tik Lietuvą, bet Latviją ir Švediją, ir kitas šiaurės Europos tautas.

Kas ta APUOLĖ buvo? Tai buvo garsi senovės Kuršių-Žemaičių pilis — ji turėjo buti garsi ir galinga, — kurią 853 metais užpuolė ir plėšė Danai vikingai, ir jiems vos spėjus pasitraukti, ant nusilpnintų gynėjų atėjo Žuvėdų vikingas karalius Olavas ir sumušęs Apuolės gyventojus, pilį apiplėšė, išgriovė, o tą Lietuvos dalį pavergė. Taip sako istorija, taigi apysaka paremta ant istorijos.

Bet kaip matote "MERUNĄ" skaitydami, visas tas didis veikalas apgaubtas gražiais, įspudingais, maloniais, žiauriais ir visokiais kitokiais nuotikiais ir prietikiais, iš tų laikų musų bočių gyvenimo, bet viskas tas apysakoje sutalpinta tiktai tam kad į pabaigą visi tie kurie iki šiol "Merune" ką nors veikė, ir dar veiks, sukuopę savo spėkas stotų Apuolės išvadavimui. Tai bus nuotikis kokio dar iki šiolei jokis musų autorius jokioje Lietuviškoje knygoje nėra aprašęs nei atvaizdinęs. Tai bus mušis į kurį bus sutraukta visi tie karžygiai apie kuriuos iki šiol "Merune" skaitėt, ir dar skaitysit, — tai bus didžiausias apysakos autoriaus Karpiaus vaizduotės tvarinis kokio iki šiol nei jis pats neturi jokioje savo knygoje išdėjęs.

JUODO KARŽYGIO ŠEIMA

Tam garbingam mušiui kuris prie Apuolės įvyks, jos išvadavimui, apysakos autorius išaugino Meruną ir eilę kitų karžygių, kurie sukasi aplink Daugupius iki ateis laikas eiti vaduoti Apuolę iš žiaurių užpuolikų nagų.

Merunas tik tam ir buvo patekęs tarp Vikingų kad išmokti jų kariavimo budų, ir kada ateis laikas Apuolę vaduoti jis mokės kaip priruošti savo žmones kovoti su tais priešais, kurie, nors žiaurųs ir galingi, buna iš Lietuvių žemių visiškai išnaikinti ir jų pėdsakų šiandien nelikę.

"Merunas" yra 34-ta K. S. Karpiaus parašytų knygų, mažų ir didelių, ir septinta knyga iš jo didžiųjų romanų-apysakų iš musų Tautos Istorijos. Kaip kitos didžiosios jo apysakos taip ir "Merunas" yra labai populiariška, ką patvirtina "Dirvos" skaitytojų pareiškimai ir kartu pageidavimai kad "Merunas" butų išleista knygoje. Iki šiol dar negalėjome žinoti ko-

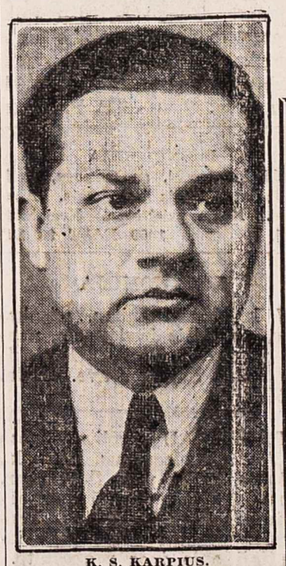

K. S. KARPIUS.
MERUNO AUTORIUS

KNYGOS KAINA DABAR TIKTAI $1.50

Visos knygos duosis tvirtuose audimo viršeliuose.

Kurie pasiskubins išsirašyti "MERUNĄ" dabar, tie visi gaus knygą už $1.50, ir jų vardai, kaip ir kitose "Dirvos" leidžiamose knygose, bus įtalpinti atminčiai kaipo knygos leidėjų. Mums vieniems tikią didelę knygą išleisti sunku, be prisidėjimo iškalno tų kurie neri "Meruną" turėti, taigi už jusų prisidėjimą mes norime atiduoti jums prideramą kreditą.

(Klaidų išvengimui, užsisakant knygą, užsakymą parašykit ant paskiro lakšto ir ant jo parašykit savo pilną vardą ir antrašą, taipgi uždėkit pilną antraša ant laiško voko (konverto).

"DIRVA" 6820 Superior Ave. Cleveland, O.

KANADOS NAUJIENOS

MONTREAL

MONTREALO LIETUVIŲ ATIDAI

Kiek iš laikraščių matosi, visur kur tik yra Lietuvių yra rengiama paminėjimai traginga žuvusiems lakunams Dariui ir Girėnui. Tuose paminėjimuose parenkama aukų statymui paminklo tiems didvyriams.

Bet deja tas reikalas Montrealo Lietuvių pamirštas ir niekas iki šiol apie tai nepasirupino, nors ši kolonija skaitosi didžiausia Lietuvių kolonija visoj Kanadoj. Neužilgo sueis pusmetis laiko nuo jų žuvimo.

Laikas butų ir Montrealo Lietuviams tuo pasirupinti, prisidėti prie visų ir nebuti atsilikusiems.

Pavieniams asmenims tas gal butų persunku padaryti, bet čia yra ir organizacijų, butent Lietuvių katalikų parapija su klebonu Kun. Bobinu, yra D. K. Vytauto Klubas, pašalpinė Sunų ir Dukterų Draugija, Literaturos Draugija, ir Tarptautinio Darbininkų Apsigynimo Lygos Lietuvių skyrius. Taigi nemažas skaičius organizacijų, bet jos visos rupinasi tik savo mažais reikalais, o bendri tautiškumo darbai visai pamiršti.

Lakunų Dariaus ir Girėno žuvimo paminėjimas galima surengti visų organizacijų bendromis pastangomis, ir galima užtikrinti kad pasekmės butų geros. Reikia tik kad atsirastų pirmutinis kas tą sumanymą iškeltų. Tais iniciatoriais turėtų buti organizacijos arba parapija, ir paskui visi be škirtumo turėtų susidėti ir darbą pravesti iki galo. Tada parodytume visiems Lietuviams kad ir mes Montrealiečiai nemiegam ir nepraleidžiam svarbių tautinių reikalų.

Jei taip praeis ir musų lakunų žuvimo paminėjimas nebus surengta, pasiliks mums amžina gėda už nerangumą ir apsileidimą. **Montrealietis.**

TORONTO, ONT.

GRAŽIAI PASIDARBUOTA DARIAUS-GIRĖNO PAMINKLO FONDUI

Kaip kitus taip ir musų Toronto Lietuvius greitai pasiekė liudna naujiena apie žuvimą musų tautos divyrių, lakunų S. Dariaus ir S. Girėno.

Kilus sumanymams Chicagos Lietuvių tarpe ir pradėjus rinkimą aukų pastatymui tiems lakunams paminklo, kaip visos kitos Lietuvių kolonijos sukiuto prie rinkimo aukų paminklui, neatsiliko ir musų neskaitlinga kolonija, ir nors nekokiuose santikiuose tas neskaitlingas Lietuvių buris sugyvena, visgi radosi gana norinčių pradėti darbą ir gana rėmėjų, ir musų kolonija nuo kitų neatsiliko.

Reikia pasveikinti pirmus veikėjus tame darbe, "Dirviečius" E. Narušį ir O. Kalinauskienę, kurie iškėlė lakunų paminėjimo klausimą katalikų draugijose, Jaunimo "Švyturio" kuopoje ir Šv. Jono draugijoje, pasiulydami suorganizuoti komisiją šiam darbui. Didesnė dalis tų draugijų narių jų sumanymui pritarė. Jie pasikvietė į pagalbą "Dirvietį" P. Motejuną ir V. Ramanauską. Ta komisija užvedė savo darbą. Spalių 29 d. buvo surengta lakunų atminčiai vakaras su gražiu programu, iš kurio pelno liko $5.65. Aukomis prisidėjo šie geraširdžiai: Po $2 aukavo: Jaunimo kp. Švyturys, E. Narušis, O. Kalinauskienė, S. Laurinavičius.

Po $1: Alf. Augutis, M. Pavilionis, A. Panavas, A. Kaminskas, J. Ratkevičius, B. Žuklinytė, A. Bernatonienė, W. Tvaronas, A. Belickas, M. Danielienė, J. Prekšaitis, O. Gutauskas, J. Černiauskas, L. Bakanauskas, P. Padolskis, P. Jarašiunas, A. Urbanavičius, J. Mankus.

Po 50c.: A. Grigaitė, V. Ratkevičiutė, E. Jarašiunienė, M. Jurčienė, S. Bačiulytė, S. Vilkaitis, J. Liutkevičius, J. Beinoras, J. Januškevičius, F. Kidžius, K. Žiurinskaitė, E. Dičpinigaitienė, A. Bartulinskas, B. Surma. Smulkių aukų surinkta $1.36. Taigi viso aukų Dariaus-Girėno paminklo fondui surinkta $40.

Išplatinta 60 Dariaus-Girėno paveikslų po 50c. Visi inėję pinigai komisijos pasiųsti į Lietuvos Konsulatą Chicagoje lakunų paminklo fondui.

Atsižvėlgiant į Toronto Lietuvių vieningumą ir nedidelį skaitlių tai visgi gražus prisidėjimas prie to kilnaus darbo, kurį remia visi patriotingi Lietuviai.

Kaip pasidarbavusiai komisijai taip ir aukotojams ir vakaro rengėjams ir visiems kas kuo prisidėjo prie šio garbinbo darbo priklauso didelis ačiu. Nežiurint kliučių ir priešingos agitacijos, padaryta gražus darbas ir mes Torontiečiai galime jaustis atlikę savo link musų tautos karžygių. **Rep. J. K.**

LONDONAS, Anglija

Čia tam tikra bendra komisija, su vietos klebonu Kun. V. Mažonu, jau kelios savaitės posėdžiauja ir svarsto kaip ir kokiu budu iš kur gavus reikalinsumą pinigų įsteigimui nuosavo Lietuviško klubo.

Spalių 7 d. ta komisija sušaukė viešą susirinkimą reikalų aptarimui, tačiau žmonių prisirinko nedaug; moterys ir merginos skaičiumi viršijo vyrus.

Pirmiausia J. Lingis kalbėjo apie reikalingumą nuosavo klubo, kuris turi buti moderniškas ir gerai įrengtas. Ragino visus Lietuvius remti klubo įsteigimą, įmokant pirmą kart nemažiau kaip 5 šilingus, paimant šėrų-pajų, nors neapribojama ėmimas jų daugiau.

Toliau kalbėjo P. B-tis, klebonas Kun. Mažonas, kuris pasakė kad jei mes visi išvien prie to eisime tai sudėsim pradžiai kad ir nedidelę sumą pinigų, o tikimes kad gausim pasiskolinti iš Lietuvos valdžios kokią 10 ar 15 tukstančių svarų sterlingų darbo įkunijimui.

Rimčiausia apie klubo įsteigimą kalbėjo J. Sleznikas, kuris paminėjo apie tokio klubo laikymą dar prie senojo klebono, Kun. K. Matulaičio. Klubas buvo tinkamas ir patogus, tačiau daugumai pareikalavus, atsiimta šėrai ir klubas prisiėjo parduoti. Toliau jis pridurė kad klubą laikant atsiranda įvairių mokesčių, taksų ir tt.

Galima sakyti kad apie nuosavo klubo steigimą kalbėjo tik komisijos nariai.

Balsuojant kad ir ne visi kėlė rankas už reikalingumą klubo, tačiau tą vakarą nei vienas neužsirašė šėrų ir nieko neįmokėjo. Toks pritarimas nieko nereiškia.

Nekurios iš moterų pakėlė balsą, girdi atsimokėkit pirma skolas už šį klubą, sako turėjom duonkepyklą "Birutą" ir tt. o kur dabar yra?

Kun. Mažonas atsakė kad visus kunigus negalima kaltinti už vieną, o P. Kairys pridurė kad tuomi laiku žmonės buvę kitoki. Prie to dar kalbėjo Kaškelis apie biznius, mokslą ir tt. ir tuo viskas baigėsi. **Kalnavertis.**

BALTIMORE, MD.

APDOVANOJO. Senam rašytojui dramaturgui V. Nagornauskui šelpti komitetas nutarė Padėkavonės dienoje įteikti $20 dovanų. Tai jau trečia auka išeilės, kurią šis komitetas padaro tam musų suvargusiam rašytojui, ir viso jau įteikta $66. Nors tai palyginant ir labai maža dovana, bet vis geriau negu nieko. Jeigu ir musų katalikai butų dasidėję tai butų buvus didesnė suma, bet jie teisinasi neturį pinigų, tačiau kiek matyt jie neturi noro paremti senatvėje netekusio sveikatos savo tautos kulturnešio.

Teko patirti kad komitetas žada atsišaukti į kitų kolonijų Lietuvius, ypatingai į teatrų mėgėjus, kad prisidėtų su parama, paimdami suvaidinti jo vėliausia parašytus veikalus ir dalį pelno skirtų pačiam autoriui. Nesunkųs ir labai tinkami vaidinimui yra šiedu veikalai: "Bijunėlis" ir "Dorybės Sargas". Ypač "Bijunėlis", kuris yra labai papuoštas gražiomis patriotinėmis dainelėmis. Šį veikalą galima gauti "A. Lietuvio" administracijoj, 14 Vernon str., Worcester, Mass.

RENGIA SUKAKTUVES. Baltimorės Liet. Moterų Pilietiškas Klubas rengia 10 metų savo gyvavimo sukaktuvių minėjimą Gruodžio 9 d., Lietuvių salėje. Bus prakalbos, dainos, šokiai ir pačių klubiečių gaminti skanus užkandžiai.

SLA. REIKALAIS. Iš priežasties tautininkų susiskaldymo šiais SLA. viršininkų rinkimais, Baltimoriečiai tautiniai nusitelkę Lietuviai žiuri į rinkimus labai šaltai. Pas juos nėra jokio sujudimo ir noro ką veikti, užtai socialistai randa sau gerą dirvą ir jie savo kandidatų sąrašą brukte bruka SLA. nariams.

Kuopos susirinkimas kuriame bus nominuojami kandidatai į SLA. Pild. Tarybą bus laikomas Gruodžio 8 d.. Šiuomi noriu atkreipti atidą ne tik Baltimorės SLA. narių bet ir abelnai visų narių kad mes, nežiurint į musų vadų skaldymą tautinės krypties SLA. narių balsų į nereikšmingas daleles, nesiduotume socialistams suvaryti į savo varžą, bet palaikytume savo tautinius sąrašus. Jeigu mes šiais susiskaldymo laikais ir nelaimėsime tai visgi parodysime socialistams kad jie nevaldo didumos SLA. narių.

Mano manymu mes tautininkai turime remti tą sąrašą kurį pereitame SLA. seime Pittsburghe visi buvom pasižadėję remti sekančiuose Pild. Tarybos rinkimuose. Tas sąrašas yra:

Prez. — J. J. Bačiunas,
Vice-prez. B. F. Simokaitis,
Sekr. M. A. Raginskas,
Iždo. Adv. J. S. Lopatto,
Iždo Globėjai — J. Januškevičius ir J. Šlikas;
Dr. Kvotėju Dr. J. Stanislovaitis.

Remdami šį sąrašą į SLA. P. Tarybą mes remsime teisingus žmones. Tuomi kartu pareikšime savo protestą tiems kurie sumynę po kojų savo duotą garbės žodį, patys paskelbia kitą sąrašą. **P. P. Jaras.**

IŠSINUOMOJA

Penki kambariai, su furnasu, skalbynėmis ir kitais įrengimais. Apačioje. Kaina prieinama. Kreipkitės tuoj. 1459 EAST 93 ST.

IŠSINUOMOJA

7 kambariai suites, užpakalyje, su visais įrengimais, naujai ištaisyti. Pigiai. Kreipkitės 11122 Superior ave. HEn. 6253.

PAJIEŠKAU brolius Juozą ir Povilą Radzevičius, Zukų k., Višakio Rudos par., Suvalkų r. Mirus yra jusų sesutė Petronėlė ir yra likęs jos turtas. Prašomi atsišaukti patys arba žinantieji apie juos praneškite.
Mrs. P. Kundrota
1035 E. 140 St. Cleveland, O.

MONTREAL CANADA
J. M. ROSENFELD
Lietuvis Advokatas
BEN GERSOVITZ
Notaras
20 St. James East
Tel. Harbour 3424

Youth's Forum

Editor—Anthony Cepliauskas City Editor—Walter Krause Managing Editor—Peter Skukas 6820 Superior Ave. Cleveland, O.
Business Manager—Albina Salaseviciute Typist—Helen Palub Phone: ENdicott 4486

EDITORIAL

Our Roving and Homeless Youth in America

Is any national economic system worth the patience of the gods of mercy and goodwill whose practice forces a million men, women, boys and girls, on the road, homeless wanderers in a land of plenty?

No economic system is worth the patience where death is involved to take life from our adolescent boys and girls, also including our elders.

The economic system is only a man-made project, which can be destroyed and rebuilt by man himself. But man cannot rebuild health once it is destroyed,—by no means. Once it has run down to a point where man cannot induce any remedy to help nature cure,—the individual is lost.

Man's powers are only to destroy human life and any other life, but not to build it.

There are 200,000 adolescent boys and girls in the United States on the loose. They are stopping tonight and every night, some of them in the "Jungle" under the East St. Louis Bridge by the banks of the Mississippi. They are hanging around the shanty villages which have sprung up on vacant city lots. They are crowding flop houses, sleeping in city emergency lodging houses. The rigors of an early winter are driving them west and south. They are passing through some industrial cities at the rate of 1,500 a day.

Almost a quarter of a million adolescent boys on the road from nowhere to nowhere, putting it mildly. They are homeless, jobless, rootless, purposeless, and their birthright of equality of opportunity seems to have been denied them by an adult civilization, whose machinery for the production of goods has broken down through ignorance, passion, lack of all motives save the profit motive and sheer collapse of foresight and courage.

Youth Pledges to Oppose All Wars

Delegates representing more than 15,000 students at a New York University convention adopted a pledge that "under no circumstances will we support or co-operate with the government of the United States in any war it may conduct".

That pledge is the first step taken by the American youth towards peace from wars. If the youth of this country and every other country on this sphere opposed wars, there will not be any wars in the future. For we the youth will have to bear arms "and protect the dollar not in our pockets" but in the pockets of the international bankers, who are our public enemies. So if you and I turn our backs to them and leave them flat, their dollar will not win their wars for them.

Other resolutions adopted by the 500 delegates were aimed to oppose "the spreading of war propaganda by faculty members and through tex books," organize for the abolition of college reserve officers training corps; call upon the president to withdraw the fleet from Cuban waters and support revocation of the Platt amendment, and to oppose the use of university laboratories for the developement of war materials.

A protest was sent to the City Board of Education against "compulsory pledges of allegiance in primary and secondary schools".

—o—

OUR HALL OF FAME

Matilda (Stella Walsh) Susinskas.
Nellie (Mae West) Greene
Peter (Walter Winchell) Skukas
Walter (Bernard Shaw) Krause
Joseph (Rubinoff) Luiza

—o—

SING!

If your sad and want to cry,
Sing!
If good luck has passed you by,
Sing!
If your lover has said good-bye,
Sing a Song!
If the day is black and drear,
Sing!
And there's no one that can hear
Sing!
And you have your fears to fear.
Sing a Song!
A song on your lips, does not mean
that you're sad,
It does not especially mean that
you are glad;
With a song you can chase the blues
away,
And again with a song you can bid
them stay.

WEAKENED BY WEEK-ENDS

By Peter Skukas.

Cleveland, Dec. 5.—Father Coughlin is America's minute man in this battle for financial emancipation. Armed to his teeth with a fine intellect, gifted with a splendid voice and imbued with a spirit of honesty and integrity, he hurls an avalanche of poison-tipped words at his gigantic foes— J. P. Morgan and his cohots. Never in the history of the world have we seen such a battle of words. His mind is an arsenal equipped with a most amazing quantity of shells, hand grenades and bombs ready to be blasted against any man who dares to meet this "fighting priest" on the battle field of words for the honor and glory of justice and equality.

President Roosevelt is indeed fortunate to have such a person as an aider and abettor. Father Coughlin is a sounding board which vibrations ultimately reach the President searching for close scrutiny and careful analyzing of the peoples opinions, the country's higher court, the court of Public Opinion. President Roosevelt could not because of the dignity of his office "speak the speech" as his comrade can.

While preforming a marvelous feat for his nation, Father Coughlin puts to shame many of his own profession, and those of his own creed. He creates too great a contrast for his brethern, some who still go on blindly believing that day after day the worm will turn. They go on feeding the people with archaic, worn-out and obsolete utterance which are out of joint in this modern, machine-mad age. This staunch priest has led us into the light; he has taught us the method of careful watchfulness towards our pseudo leaders in civic life, to be used in the apprehension of those in his creed and others who need a thorough reorganization morally—and a clean dry-cleaning.

—o—

A one word description of Dr. Kemesis—humane.

—o—

From our (Awe-Ditorium) a century henceforth: "Mama, what is that?

"Sonny dear, that is an ounce of gold, it was once used as the gold standard in the United States".

—o—

Names Of Apartments

The quaint odd names for apartments are intriguing and bewitching, they suggest the stableness and profoundness of yester-year. For instance, Bixby Hall; The Plaza; Elton Hall; Rugby Hall and The Sheddon Apartments.

A GLIMPSE AT LITHUANIAN HISTORY And Contributions to Civilization

FORMATION OF THE STATE
FIRST PERIOD

Lithuania, in contrast to some of the States newly created within the boarders of the former Russian Empire, is not a new political formation. The present formation of the Lithuanian States is only a reconstruction under new conditions.

The Lithuanians had formed a State in more or less the present meaning of the term by the middle of the 13th century. Up to that time the different Lithuanian clans had their own political and military organizations, headed by their war chiefs, "Kunigai", who were either elected or had risen to prominence through personal prowess. These "Kunigai" (or "dukes") were accustomed to join forces when confronted by a common foe.

The dawn of the 13th century saw the following general situation in the lands occupied by the Lithuanian peoples:

The central body of Lithuanians, the present-day, "Aukštaičiai" (highlanders) and "Žemaičiai" (lowlanders) were surrounded by various kindred tribes.

(a) To the west, in present-day East Prussia, between the Vistula and the Pregel, lived the Borussians or Old Prussians, who had their own dialect and an original pagan culture. Towards the end of the 10th century and the beginning of the 11th century, the first Christian missionaries came among the Old Prussians. The had little success and two of them, Saint Adalbert (997) and Saint Bruno-Boniface (1008-9) suffered martyrdom. To avenge their death, the Polish King Boleslaus Chrobry installed military campaigns against the Old Prussians, which, with intervals, lasted during the whole of the 11 and 12 centuries. When the Old Prussians boldly repulsed these attacks, the Popes took a hand in the matter, summoning the Christian chivalry of Europe to arms against these pagans. These appeals and the efforts of the especially instituted (1228) Order, "The Bretheren of Padryn" were equally void of results. Finally, in 1230, the specially summoned Teutonic Order (Order der Ritter des Hospitals S. Marien der Deutschen zu Jerusalem) began a systematic, "baptism" in blood of the Old Prussians, laying the foundation of German Prussia on the ruined homes and graves of this unfortunate people.

The Old Prussians fought for their old faith and their liberty with heroic desperation but the Teutonic Order, aided by many famous knights and rulers, such as the Dukes of Mozovia, Cracow, Gniesen, Pomerania and eventually, by the powerful King Ottokar II of Bohemia (who founded Koenigsberg in 1255 on the site of the Old Prussian Tvangste) were too strong for them. By 1256, the heroic struggles of the Old Prussians ended in their almost complete annihilation and the Teutonic Order resigned in a "Christianized" country of smoking ruins and boundless misery. The conquerors were now free to turn their swords against the Central Lithuanians.

(To Be Continued)

Ofiso telefonas
ENdicott 1378
Namų
CLearwater 1951-J
DR. A. J. KAZLAUCKAS
GYDYTOJAS IR CHIRURGAS
6902 Superior Ave.
Valandos: 1—3 ir 7—8 p. p.

K. of L. SPOTLIGHT

By A. Ray

I wonder if in years to come
I'll see these pals around me,
Will we share that same old fun
And be just as friendly?

It's fun to be alive and gay
When I have friends like these,
But God forbid that awful day
When slowly they decrease.

But until then I'll hope and pray
That I be spared that pain
That growing old from day to day.
I meet these friends again.

—o—

K. of L. PROJECTS

1. New Year's Dance, to be given on New Year's Day, Jan. 1, 1934.
2. Our first American play, to be presented sometime before Easter and bound to be a great success.
3. Last but not least "Talent Night" immediately after Easter.

Please don't forget these events.

—o—

ELECTION!

Just "who" is qualified to be our next president for the year 1934? I have my suspicions.

Don't forget its Election Nite, Mon. Dec. 11, at the K. of L's.

Everyone Invited

—o—

AN ALIBI

Stella S.—Say Pat, loan me two bits so's I c'n pay for the photograph I had taken of myself.

Pat S.—Two bits? What's it look like?

Stella S.—Kinda dumb, but I can't help that.

—o—

Don't forget the K. of L. meeting to be held at the Lithuanian Hall Monday evening, December 11, at 7:30 P.M. Sharp!

Members are all invited to bring new candidates as this is the last month of the membership drive.

★HEALTH★

"THE DOCTOR"

Since but a short period of time has elapsed when Cleveland Lithuanians honored their newest member in the medical profession, it might be fitting at this time to pay tribute to those in that field.

Too often some are destructive and harsh in their criticisms and fail to realize what medicine and those in it have done for civilization. Perhaps the most impressive tribute paid to them is the famous painting, "The Doctor," which was portrayed in scuticolor form at a Century of Progress.

The scene is a simple one. The little child of a forester, whose wife has been an old favorite servant of Queen Victoria, lies stricken on an improvised bed of two chairs. In the background the poor Mother, also stricken, but with grief, sits with drooping head resting on the table and folded hands tight with tension; while the husband stands by gently soothing her and longingly keeping vigil, torn with two loves—son and wife. In the foreground the physician, summoned by the Queen sits eagerly watching and hoping for a sign of the crisis. What could be finer than the perfect understanding, unselfishness, devotion and patience of the doctor as emphasized by the artist's conception painted on canvas in this fine painting.

We, Lithuanians, should be proud to patronize our kind whether it be doctor, lawyer or layman as should we be proud of our origin. The selection from which to make a choice is by no means large, yet it can be made. If one personality doesn't please, another will. Let's therefore, unite and boast our nationality when opportunity affords, not only with words but with action.

Alvina Baltrukonis

Alvina Baltrukonis.

DEMOCRATS ON WAR PATH

Every Thursday night from 5 to 6 P.M. the Democratic tribe assemble at the St. Clair Bath House, the hunting ground for the Democratic warriors who whoop it up, thumping and zooming preparatory to meeting their foes on this field of basket ball practice.

This tribe is backed by the Lithuanian Democratic Club and their tribe insignia is Class Senior B. Feather colors are green and yellow.

Chief, Chet Zuris—manager, telephone Garfield 8785 J. wishes to build up his tribe and is in need of more bucks. Anyone who will smoke the Peace Pipe and can play basket ball is welcome and should attend the Indian feasts; dates above. or call on the chief.

Thus for the following bucks are entered: Frank Urban; John Debesis; Frank Rogers; Tom Valunas; John Montville; Steve Savage; Joe Stankos and Kenneth Greenwald.

They are also seeking scalps of other tribes. Games with other teams can be arranged on other floors only. Call the manager for further information.

"IT"

Well ye males, ye shall soon discover who is the most popular girl in our midst. Three cheers for Miss Popularity, whoever she may be.

(Tickets will soon be available for stupendous prizes, from girls, who are striving to attain the title of Miss Popularity. Watch for them.)

—o—

FIGURE THIS OUT

A man who really knows, must have a nose that knowses into those noes that have no knows.

—o—

The man who can get the better of his conscience isn't all man.

ARTEJANT KALEDOMS IŠPARDAVIMAS!

Naudingų ir Reikalingų Dalykų Dovanoms

Marškiniai	75c	ir brangiau	Skrybėlės	$1.95	ir brangiau
Kaklaraikščiai	25c	"	Kepurės	65c	"
Kojinės	15c	"	Apatiniai	79c	"
Šalikai	50c	"	Petnešos	50c	"
Sveteriai	$1.25	"	Kelinės	$1.50	"
Vaikų 2 Kelnėm Siutai	4.95		Nosinaitės	10c	"
Vaikų Lumberjacks .	$2.95		Vyrų Overkotai		$10
			Vaikų Overkotai		$5.00

THE KRAMER & REICH CO.

7002-04 Superior Avenue Kampas Giddings Rd.

LIETUVOJE

DIDĖJA PREKYBOS JUDĖJIMAS PER KLAIPĖDOS UOSTĄ

Pradėjo labai didėti prekybos judėjimas su Anglija per Klaipėdos uostą. Prekių judėjimui palaikyti anksčiau pakakdavo dviejų nuolatinio susisiekimo laivų, kurių vienas kas savaitę atvykdavo į Klaipėdos uostą. Dabar prekių pervežimui tarp Klaipėdos ir Londono reikia jau dviejų laivų per savaitę.

Rugsėjo mėn. išviso per Klaipėdos uostą išvežta 27,400 tonų įvairių prekių. Iš jų apie 13,000 tonų į Angliją. Per tą patį mėnesį įvežta visokių prekių 90,000 tonų, iš jų apie 30,000 tonų iš Anglijos. Pernai iš Anglijos pareidavo tik anglies ir cemento. Šiais metais iš Anglijos pareina jau apie 10 prekių rušių: anglis, cheminės prekės, geležis, cementas, silkės, cukrus, taukai ir vairios smulkios prekės.

Nuolatinį prekių susisiekimą tarp Klaipėdos ir Londono palaiko United Baltic Corp. linija. Anksčiau linija dirbo su nuostoliais, bet dabar padidėjus prekių judėjimui turi gražaus pelno. Pažymėtina kad tos linijos nuolatinio susisiekimo laivuose tarnauja du musų jurų karininkai ir keli matrosai.—Tsb.

KAŽKAS PADEGINĖJA

Vilkaviškis. — Per paskutines tris savaites Vilkaviškio mieste kilo keturi gaisrai, kurie sunaikino tris kluonus su nekultais javais ir pašarais, tris gyvenamus namus ir du tvartus. Be to, rodos keturi gaisrai buvo pastebėti pradžioj ir užgesinti nespėjus įsidegti.

Iškarto buvo manoma kad gaisrai kyla atsitiktinai. Bet ta aplinkybė kad ungis prasideda iš kluonų davė pamato manyti bene bus padegama. Iš vėlesnių gaisrų aiškiai buvo matyti jog kaž kieno padeginėjama.

Viešoji ir slaptoji policija turi sunkų uždavinų kaltininką išaiškinti. Apskrities viršininkas paskyrė 500 litų dovaną tam kas padegėją nurodys.

"L.U."

AMERIKONAS NUŠOVĖ ŽMONĄ

Rokiškis. — Pereitą pavasarį Obelių gyventojas Amerikonas Zybolis susitarė su savo samdiniu bernu ir merga nužudyti savo žmoną. Vakare kada sutemo, Zybolis nuėjo pas kaimyną į šermenis. Žmona prie lango siuvinėjo. Iš oro purės pasigirdo šuvis ir Zybolienė krito asloje negyva. Išsyk buvo manyta kad tai plėšikų darbas. Bet pradėjus stropiai kvotą vesti paaiškėjo dalykas.

Zybolis tyčiomis išėjo į šermenis, o bernas su merga sutiko tą bjaurų darbą atlikti. Nušovė medžiokliniu šautuvu.

Lapkričio 10 d. Rokiškyje Panevėžio Apigardos Teismas bylą ištardęs Zybolį ir jo berną nuteisė iki gyvos galvos kalėjiman, o mergą 10 metų sunkiųjų darbų kalėjiman. P. Kriukelis.

RUSIJOS LIETUVIAI ILGISI SAVO TĖVYNĖS

Rostove prie Dono gyvena keli šimtai Lietuviškų šeimų. Iš Rokiškio jiems siuntinėjama Lietuviškai laikraščiai, vokai ir laiškams popieris, nes Rusijoje jo nėra, arba reikia mokėti 5 rublius už lakštelį.

Siunčiami laikraščiai "Lietuvos Ukininkas" ir Amerikos "Dirva", "Margutis" ir "Vienybė". Rusijos cenzura laikraščius įsileidžia ir Lietuvių atsiliepia daugybė kurie prašo pasiųsti jiems Lietuviškos spaudos. Jei kas norite tiems vargšams pagelbėti prisiųskit man spausdinių, aš juos persiųsiu.

P. Kriukelis,
Ulytėlė, Rokiškis. Lithuania

ŽMOGUS ŽVĖRIS

Didėjos kaime, Rokiškio val., Spalių 29 d. įvyko šiurpus nuotikis. Kazys Tervydis kirviu sukapojo savo žmoną, dukterį 14 m. amžiaus, ir antrą dukterį 9 m. amžiaus lengviau sužeidė, nes jai pasisekė pabėgti.

Tragedijos vaizdas toks. Keletas metų atgal Tervydis išvyko į Pietų Ameriką. Ten gyvendamas gavo laišką nuo giminių kad jo žmona uliojanti su kitais vyrais. Tai buvo netiesa, nes jo žmona tvarkiai gyvendama pakėlė ukį, o jis tik per didelį prašymą gryžo Lietuvon šių metų Rugpjučio mėnesį.

Gryžęs tuojau pradėjo persekioti žmoną ir net žmonos gimines. Savo draugams jis mėgo girtis kad jis turėsiąs daug darbo iki Galinių šeimą išnaikins. Jo žmona buvo Galinaitė. Jis pradėjo neapkęsti tų žmonių kurie užtardavo jo žmoną.

Tragedijos naktą Tervydis gulėjo vienoj lovoj su žmona, o antroj lovoj gulėjo abi mergaitės. Kada žmona užmigo, jis pasiėmęs labai neaštrų ir surudijusį kirvį smogė ašmenimis žmonai į galvą ir kelis sykius į krutinę. Mergaitėms pradėjus šaukti, pradėjo ir jas kapoti. Po žvėriško darbo jis pats išgėrė acto rukšties.

Tuojau visi buvo išvežti į ligoninę. Tervydžiui išpumpuota rukštis ir jis liko gyvas. Vyresnė mergaitė ir žmona po didelių kančių per dvi dienas, mirė. Tervydis buvo nuvarytas pas mirštančią žmoną. Jis pabučiavo jai kojas ir rankas bet širdis visgi buvo žvėriškai užkietėjus, nes nei ašarėlė nepasirodė akyse.

Tervydis buvo komunistiškų pažiurų, savimeilis ir niekam nepasitikintis žmogus.

Laišką apie jo žmoną parašęs įtariamas vietos Pavasarininkų kuopos vadas. Tai tokie esti vaisiai pletkų, o vienok Lietuvoje prieš pletkus nokovojama.

P. Kriukelis.

LIETUVIAI AMERIKIEČIAI ORGANIZUOJASI

Kaunas. — Gyvenančių Lietuvoje Amerikiečių iniciativa Kaune įvyko įtakingų ir žinomų Amerikiečių pasitarimas del savo organizacijos steigimo.

Pasiulyta sudaryti Lietuvos Amerikiečių organizaciją, kuriai vardas siuloma "Lietuvos Amerikiečių Brolija", arba sutrumpintai "LABIJA".

Steigti Kaune, o vėliau ir provincijos miestuose, vadinamas "Statybos ir Skolinimo" draugijas, kurios padėtų savo nariams lengvomis sąlygomis įsigyti ar pasistatyti namus.

Rupintis įsteigimu Lietuvoje senelių prieglaudos, kur galėtų karšti po Lietuvos dangum ir Amerikos senelis, kitas neturys giminių ir savo pastogės.

Turėti savo organą laikraštį.

Įkurti prie "Labijos" Amerikos Lietuvių Informacijų Biurą.

Įsteigti Kaune, o paskui ir kituose Lietuvos miestuose, Lietuvos Amerikiečių Klubus, viešbučių tipo, kaip Amerikoje ir Anglijoje yra YMCA.

Išrinkta Steigiamasis Komitetas, į kurį inėjo: Pr. Rimkus, K. Ambraziunas, V. K. Račkauskas, K. Kuosaitis. "M.R."

DETROIT

RASTA NEGYVA MOTERIS. Lapk. 27 d. naktį automobilyje ties 5320 Townsend ave. rasta lavonas jaunos moteries, kuri buvo sumušta, prismaugta ir nušauta. Automobilis buvo aptaškytas kraujais ir toje vietoje išstovėjo porą dienų. Lavonas buvo sugrustas ant pat grindų taip kad niekas viduje nepatėmijo nieko ir automobilis išrodė tuščias. Kaimynai matydami perilgai tą automobilį stovintį pasiryžo raportuoti policijai ir pažiurėję kas viduje yra pamatė negyvą moterį. Policija suėmė jos vyrą tardymui.

DIDĖLI NUOSTOLIAI. Tarp Detroito ir Windsor, Ontario, Kanadoj, po upe tapo iškastas tunelis žmonių susisiekimui. Į tunelio išbudavojimą sudėta arti $20,000,000. Kaip dabar paaiški, to tunelio promoteriai paneš $12,000,000 nuostolių. Pinigus tuneliui gavo net iš Paryžiaus, Londono, Kanados ir Suvienytų Valstijų.

NUŽUDĖ PLĖŠIKĄ. Užmiestyja rasta nužudytas plėšikas Walter Tylczak, kalėjimo pabėgėlis, už kurio sugavimą buvo paskirta $500. Policija spėja kad jį nužudė jo paties draugai, kurie jį slapstė, bijodami kad per jį nepakliutų patys.

SUMUŠĖ IR APVOGĖ. Persiskyrėlė našlė, Rose Buckaloo, inėjus į restaurantą vakarieniauti, susipažino su vienu vyru, kuris prisėdo prie jos valgyt ir susidraugavo. Po vakarienės ji parsivedė tą vyrą į savo namus ir patyrus kad jis turi apie tukstantį dolarių pinigų, atsinešus kujelį sumušė jam galvą ir pinigus atėmė, paduodama tik $20, ir išvarė. Jis apsvaigęs išėjo, bet pasiskundė policijai. Ta moteris tapo areštuota ir su ja suimtas vyras, kuris prie jos gyveno.

Ji sakėsi kad buvo desperacijoje, nes neturėjo pinigų nei maisto vaikams.

PENKTAS NUŽUDYTAS. Į keturias dienas pereitą savaitę Detroite nužudyta penki kriminalistų gaujų nariai. Lapk. 29 d. rasta nužudytas Verne Miller, kuris dalyvavo Kansas City užpuolime ant policijos atėmimui areštuotų plėšikų draugų.

ATSIDARĖ BANKAS. Šiose dienose persiorganizavo ir atsidarė Detroit Trust Co. bankas. Depozitoriai pradžiai galės gauti savo uždarytų pinigų 10 nuoš.

Michigan valstijoje šiose dienose gavo leidimus atsidaryti šeši bankai kurie buvo uždaryti pereitą žiemą.

DIRBS 46,905. Wayne apskrityje padidinta skaičius darbininkų imamų į viešus darbus. Pranešama kad dar 22,405 darbininkai bus paimti, arba viso 46,905 bedarbiai gaus dirbti.

IŠGELGĖJO. Lapk. 29 d. pasažierinis lėktuvas su 12 žmonių nusileido į St. Clair ežerą, arti Kanados pakraščio. Ežeras buvo padengtas plonu ledu ir lėktuvas ėmė grimsti. Žmonės sulipo ant lėktuvo sparnų ir laukė iki pribuvo pagalba.

PAŠĖLĘS ŽMOGUS. Ionia, Mich. —Paleistas iš kalėjimo po priežiura kalinys, David Reed, 35 m. amžiaus, dirbdamas pas ukininką, įšėlęs primušė šeimininką, 55 m. amžiaus, ir dar gyvą palaidojo. Paskui pririšo prie lovos jo dukterį kad neišbėgtų iš namų, ir pagaliau pats nusišovė. Rastas po mėšlu užkastas ukininkas vėliau mirė.

AMHERST, MASS,

LIETUVIŠKŲ RANKDARBIŲ PARODA. Išreiškus daugeliui pageidavimą, vietos kulturinė įstaiga, The Jones Library, surengė Lietuviškų rankdarbių ir kitokių dalykų išstatymą, kuris prasidėjo Gruodžio 4 dieną ir tęsis iki mėnesio galo.

Šiai parodai knygynas gavo nekurių dalykų iš Lietuvos Generalinio Konsulo iš New Yorko ir pradžiai daugelį rankdarbių parvežtų iš Lietuvos iš kelių vietos gyventojų: Mrs. William R. Kershlis, Mrs. Joseph D. Kershlis, Mrs. Mary Adamitis, Mrs. Nellie Stanitis, Mrs. Caroline Chernos, Mrs. Peter Mitchell, Mrs. Martha Mitchell.

Taipgi iš aplinkinių miestelių nuo Mrs. Peter Kuzniškas iš Leverett, ir Mrs. Joseph Lubas iš Sunderland.

Prie to prisideda ir Lietuviai iš Athol, Mass.

S. L. A. NARIAMS

Šiuo tarpu, einant SLA. Pild. Tarybos nominacijoms, paskirose kolonijose kuopos nominuoja arba jų kuopų veikėjai parašo kur nors kitiems remti tą ar tą žinomesnį veikėją. Tie gi veikėjai, manydami kad jie ir bus išrinkti, tuoj rašo į laikraščius pranešimus kad jų nestatytų, jie nekandidatuoja, ir tt. Redakcija gauna tokių laiškų gana daug ir visi nori dėkuoti kuopų veikėjams už jų nominavimą ir rašo kad jie neapsiima kandidatuoti.

Atminkit, vyrai, kad tai yra tik nominacijos ir nariai gali jus nominuoti. Taip darydavo seniau. Jei ir butumet nominuoti turit teisę atsisakyti ir jusų niekas neprivers kandidatuoti galutiniems balsavimams.

"D." Redakcija.

JONAS NAUJOKAITIS
"Dirvos" agentas Londone.
Pas jį galima gauti "Dirvą" pavieniais numeriais ir užsirašyti metams. Adr.:
3 White's Gardens,
Planet Street,
Commercial Rd, E. 1.

Išsirašydami **nauji** skaitytojai "Dirvą" prieš pabaigą šių metų, mokės tik $1 visam metui.

AKRONO ŽINIOS

PAVYKO. Lapk. 29 d. buvo surengta balius naudai Dariaus-Girėno paminklo fondo. Rengė SLA. 354 kp., LRKSA. kuopa ir Draugiškas Klubas. Vakaras buvo pelningas, nes iš mažos ir išblaškytos Akrono kolonijos padaryta pelno paminklo naudai net $39.10.

Programą atidarė J. Ramoška pasakydamas atitinkamą įžanginę kalbą. Vėliau Draugiško Klubo choras išėjo dainuoti: mergaitės buvo pasirengusios tautiškuose rubuose. Didokas choras vedamas Ig. Holišiaus sudainavo keletą dainelių, prie to buvo dar kitokių paįvairininimų, ir programas baigta su Amerikos ir Lietuvos himnais.

Jurgis Rokas išplatino keliolika Dariaus-Girėno fotografijų.

Atsilankė gražios publikos, bet dar buvo vietos ir kitiems.

Neprisidėjo prie šio darbo SLA. 198 kuopa ir jos narių nedaugiausia matėsi. Nors nekurie jie skaitosi dideliais patriotais, bet gerbia ne Lietuvą ir jos sunus bet kacapus, kurie musų tėvams nagaikomis glostė nugaras. Rodos butų laikas atsiskirti nuo jų ir nebroliauti daugiau.

Šio gražaus parengimo komitetas taria širdingai ačiu visiems už atsilankymą ir parėmimą. **Komitetas.**

☞ 3 CENTAI ☜

Rašydami "Dirvos" Redakcijai arba Administracijai kokius paklausimus visada įdėkite 3c pašto ženklelį.

Nuo Sustingusių Sąnarių
Niekas taip nepadarys lankščiais jusų sustingusius, skaudamus sąnarius, kaip geras, vikrus išsitrynimas su ANCHOR Pain-Expelleriu. Įtrinkite užtenkamai Pain-Expellerio ir apriškite flaneliniu bandažu. Pačiais blogiausiais atsitikimais įtrinkite Pain-Expelleriu vakarais ir rytais iki palengvės.
Pain-Expelleris yra labai persisunkiančiu per odą ir jus galite patirti su kokiu greitumu varomas skausmas lauk. Visose vaistinėse kaina 35c. ir 70c.—Skirtingo didumo bonkutės. Tiktai tikrasis turi Inkaro vaisbaženklį.
PAIN-EXPELLER

ODOS LIGŲ
KOKIOS JOS NEBUTŲ, RAS GREITĄ PAGALBĄ
naudojant ant odos pragarsėjusį
PORTES ODOS MOSTIS

kuris buvo naudojamas tukstančių vyrų ir moterų su geriausiomis pasekmėmis gydyme odos išsiveržimų, pučkų ar dėmių ant veido, negyjamų skaudulių, niežų-eczemos ir plėtmų. Ši mostis gydo, švelnina ir gragina odą. Didelis jaras parsiduoda po $1.50 su garantavimu kad jeigu nebus gauta tikėtų pasekmių, pinigai bus sugrąžinti. Jums nereikia siųsti nieko kuomet reikalaujate, tik savo vardą ir pavardę ir adresą su užsakymu. Už mostį užmokėsit kuomet ji bus pristatyta jums į namus. (48)
pirm to po to
PORTES DRUG CO. Dept. 8
1608 Milwaukee Ave. Chicago, Ill.

J. J. LAZICKAS
JEWELER — RADIOS
6407 Superior Ave.
Prie E. 66th Street
—ENdicott 4638—

ADDISON HARDWARE Co.
7400 Wade Park Ave. .. 14912 Lake Shore Blvd.
ENd. 9773 KEn. 1089
PIRKIT NAUDINGAS, REIKALINGAS DOVANAS
PUIKIOS MOLINĖS LEMPOS Su gražiais gobturais už tą kainą 50 ciki 1.89
HAMMOND ELEKTRIŠKI LAIKRODŽIAI — tykus ir gerai laiką rodo kaina $2.50 ir aukščiau. $2.50
ELEKTRIŠKI TOASTERIAI, WAFFLE KEPTUVAI, SANDVIČIAMS TOASTERIAI
Prieinamomis kainomis.
KIŠENINIAI PEILIUKAI 25c
Patogus, gražus, po 25c ir brangiau

WILKELIS FUNERAL HOME
Licensed Funeral Director
6522 Superior Avenue
NORINTIEMS KAMBARIUS DUODAME VELTUI.
Palaidojimo kaštai priklauso nuo šeimos išgalės ir noro. Vienok musų patarnavimas, užjauta, simpatija ir prielakumas yra visiems lygus, be tsižvelgimo į kaštus.
Patarnavimas greitas, aukščiausios rušies ir visais atžvilgiais moderniškas.
HEnderson 9292

ROSEDALE Dry Cleaning Co.
C. F. PETRAITIS, Prop.
6702 Superior Ave.,

Kurie turite Lietuvių Banke pinigų ir norite juos paskolinti ant namų ant 1-mo mortgage
Kreipkitės
P. P. MULIOLIS
6606 Superior Ave.

K. STONIS
Didžiausia ir Gražiausia LIETUVIŠKA VALGYKLA
6824 Superior Ave.
Taipgi užlaikau savą mėsinyčią
1310 Russell Road

ETHYL GASOLINO NAUDOTOJAMS
Jeigu norit Greitesnio Pradėjimo, Jeigu norit Geresnio Įsibėgimo ir Tykaus Motoro Veikimo — prisipildykit sau tanką Naujo Žalio ETHYL GASOLINE.
Daugiau Spėkos
Daugiau Mylių
100% PURE PENNSYLVANIA PENNZOIL SAFE LUBRICATION
Gausit visose Pennzoil Stotyse
The Columbia Refining Company

ATIDAI
Lietuvių Taupymo ir Paskolos Banko Depozitorių
Mes mokėsime aukščiausią kainą už jusų bankines knygutes, grynais pinigais. Atneškit savo knygutes pas mus.
Liquidating Finance Corp.
750 Prospect Ave. Room 211 CHerry 7477

DELLA C. JAKUBS
(JAKUBAUSKIENĖ — Laisnuota Laidotuvių Direktorė)
Lithuanian Funeral Home
Visiems Lietuviams norintiems naudoti musų kambarius leidžiame dykai.
Lietuviai kreipdamiesi reikale prie manęs apturėsit teisingą patarnavimą: mandagus, simpatiškas, greitas ir geresnis patarnavimas už kitų. Vežimai ligonių pervežimui į ir iš ligonbučių. Kainos sąžiningos. Žemiausia kaina už palaidojimą, sulyg jusų pasirinkimo. Reikale telefonuokit.
6621 Edna Avenue ENdicott 1763

Tik GAAN Silumos,
Tik KADA jos reikia,
Tik KUR jos reikia=

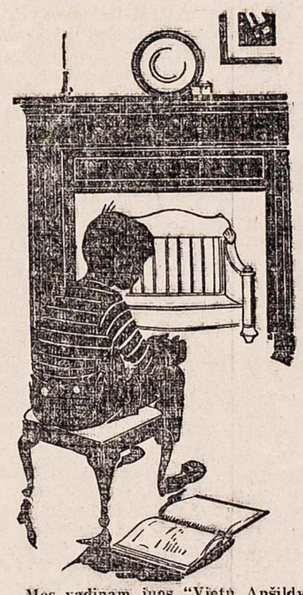

Ekonomiškas
Patogumas
su
Patogiai
Padėtais
Gazo
Pečiukais

Mes vadinam juos "Vietų Apšildytojais". Jie tuo yra yra. Radiantfires yra žinomi savo patogumu, ekonomiškumu, ir greita šiluma. Yra kitokių tipų—visokiam reikalui, kur prireikia šilumos "retkarčiais", arba tokių kurie nuolat įrengti krautuvėse, perėjimuose, namuose, dirbtuvėse arba bent kokiame budinke.
Jie tinkamiausia panaudojimui kada reikia staiga apšildyti namą, kuomet nėra reikalo kurinti didįjį apšildymo pečių, bet namie be šilumos negalima apsieiti.
Radiantfires turime keliolika kurie parsiduoda visai pigia kaina iki jų turime — mes norime juos visus išparduoti, taigi pasinaudokit šia gera proga.
Vienas iš daugybės apšildymo klausimų galima lengvai ir pigiai išspręsti naudojant mažus gazo pečiukus, musų darbininkai žinovai noriai patars jums apie jų įrengimą be jokio atlyginimo už tai.
THE EAST OHIO GAS CO
East 6th and Rockwell
NRA MEMBER U.S. WE DO OUR PART

KAS GIRDĖT CLEVELANDE-APIELINKĖSE

"DIRVA", 6820 Superior Ave.—ENdicott 4486—Atdara vakarais

"Dirvos" Koncertas Buvo Labai Pasekmingas

Lapkričio 30 d. Lietuvių salėje, įvyko "Dirvos" iškilmingas koncertas, pamargintas keleto svečių iš kitų miestų kalbomis. Nežiurint kad tą pačią dieną Chicagos cicilikai rengė savo kermošių, norėdami pakenkti "Dirvai", bet pasikenkė patys sau. Vietiniai geri Lietuviai pasirodė kad jie pasiryžę remti savo laikraščio parengimą pirmiausia, ir koncerte publikos dalyvavo tiek kiek tik Lietuvių salė gali sutalpinti. Už tai "Dirva" savo geriems rėmėjams visados bus dėkinga ir visokiais reikalais su savais darbuosis savo miesto Lietuvių gerovei ir garbei.

Koncerto programas prasidėjo apie 5:30 ir baigėsi prieš 8 val. Po to prasidėjo šokiai. Šokiams susirinko daug jaunimo.

Programą vadovavo Jonas Jarus, kuris perstatė "Dirvos" redaktorių tarti publikai kelis žodžius. Po to sekė pamainomis muzika, dainos, kalbos svečių kalbėtojų.

Programe dalyvavo: akordionistai Zuzana Garbenčiutė ir Jonas Drasutis; solistai: Rožė Lukoševičiutė iš Youngstowno; Antanas Zdanis, vietinis; Alvina ir Domicelė Salasevičiutės, Juozas ir Petras Luizai. Šie pastarieji sudarė duetus ir kvartetą, ir kadangi Luizos orkestras kaip kada groja per radio, Juozas Luiza savo programo dalį sutvarkė taip kaip eina radio stotyje, kas darė gerą įspudį.

Viešnia Youngstownietė p-lė Lukoševičiutė buvo labai gražiai mus, publikos priimta ir ji dainavo net trimis atvejais. Ji pasižadėjo ir toliau prisidėti "Dirvos" koncertuose.

Kalbėtojai buvo: Amerikos Lietuvių Aero Klubo pirmininkas lakunas A. Kiela iš Chicagos; p-lė Julė Pajodytė iš Chicagos, kuri yra pirmutinė Lietuvaitė šokus iš lėktuvo su parašiutu; ji labai gražiai pasakė trumpą kalbą, vartodama aiškią Lietuviška tarmę.

Tarp netikėtų svečių kalbėtojų buvo Youngstowno Lietuvių parapijos klebonas Kun. Eugenius Šteigmanas. Jis pasakė labai patriotingą kalbą, privesdamas kad tauta ir tikėjimas niekur vienas kitam neprieštarauja, tik reikia Lietuviams suprasti vienas kitą ir gyventi brolišką taip kaip pridera geriems Lietuviams.

Kitas netikėtas kalbėtojas buvo sena Lietuvių veikėja Dr. Joanna Baltrušaitienė iš Pittsburgho, kuri atsišaukė į Clevelandiečius paremti Pittsburgho Universitete Lietuvių Kambarį.

Svečias Chicagietis inž. B. F. Simokaitis, "Liaudies Tribunos' redaktorius, buvo svarbiausias vakaro kalbėtojas, kuris pasakė labai turiningą kalbą apie musų tautos reikalus, apie spaudos reikalingumą, ir nors paviršium išdėstė dalykus kokie verda Chicagoje ir atsiliepia į kitų kolonijų Lietuvių judėjimą. Senai Clevelandiečiai girdėjo tokį tautininkų srovės kalbėtoją. Reikia pripažinti p. Simokaitį vienu iš pirmaeilių ir iš keleto musų oratorių Amerikoje. Jis kalba su įtikinimu, jo kalba pilna takto ir aiški. Butų gerai kad p. Simokaitis tankiau atsilankytų į Clevelandą ir kad butų jam surengta prakalbų vakaras.

Socialistai ir bolševikai siuntinėja po kolonijas savo barškalius žmonių demoralizatorius, kuomet musų tautininkų kalbėtojų niekur nepasirodo, pertai visokie "ratai" ir vedžioja Lietuvius kur jiems patinka.

Leista traukimui dovana už iškalno parduotus tikietus, laimėjo Lietuvis B. Aukėnas. Už tikietėlių platinimą laimėjo dovanas trys Lietuvaitės: Ona Skarnulis, Agnes Jončiutė ir Veronika Vaičioniutė.

Iš tų tikietėlių atliko keliolika dolarių, iš kurių bus duodama Kalėdoms kašės su maistu biednoms Lietuvij šeimoms be pažiurų skirtumo.

Koncertas visapusiai buvo pasekmingas. Publika buvo labai graži, net jaunimas susirinko pavyzdingas, iš ko visi stebėjosi, nes tankiai kitų parengimuose Lietuvių salėje įvyksta nusigėrusių vaikėzų peštynės, o čia visi užsilaikė gražiausia ir pavyzdingiausia.

Visiems darbininkams, tvarkos vedėjams ir scenos dalyviams "Dirva" taria širdingiausį ačiu.

MIESTAS PRIE BANKRUTO. Naujas mayoras Davis pareiškė kad miesto reikalų vedimui iždas visai tuščias iš tokiu budu miesto valdžia priėjo bankruto. Mayoras tariasi su vietos bankais gavimui paskolų trumpiems terminams.

Prie to Davis stengiasi išprašyti gubernatoriaus kad uždėtų kokius nors taksus ant degtinės kurie eitų miestų gelbėjimui iš nedatekliaus.

Reikalinga trumpu laiku apie $3,500,000 paskolos.

LAUŽO PAŽADUS. Naujas miesto mayoras prieš rinkimus skelbė kad jis, jeigu bus išrinktas, atims iš privatiniu biznio įstaigų miesto apdraudos reikalus ir ives apdraudą paties miesto kontroliuojamą. Dabar gi, nei mėnesio laiko nemayorav ęs, jau savo tą svarbų prižadą sulaužė ir su savo miesto taryb os nariais-pasekėjais pavedė trijų metų laikui apdraudą ant miesto nuosavybės Warrensvilleje, už sumą $1,015,000, privatinei firmai.

AVIACIJOS REIKALAI. Kituose miestuose paprastai Chicagos cicilikų garsinama aviacija prasideda ir užsibaigia viena diena, bet Clevelande tęsėsi net tris dienas. Turbut Chicagiečiai tiki kad Clevelando Lietuviai turi perdaug pinigų uliavoti. Bet ne. Čia topie pat suvargę žmoneliai kaip ir visur kitur.

Kituose miestuose apsieita su vienu lakunu James, o Clevelande atsilankė "Naujienų" agentas Vaivada ir net pats redaktorius Grigaitis! Mat, jie sugalvoję užlysti "Dirvai" už akių su savo parengimais, norėjo iškolektuoti iš vietinių visus pinigus kad neturėtų kuo nueiti į "Dirvos" koncertą.

Lapk. 28 d. viešbutyje surengta vakarienė, kur dalyvavo apie 35 asmenys. Ten rinkta aukos, surinkta virš $60.

Lapk. 29 d. Lietuvių salėj surengta prakalbos ir šokiai. Dalyvavo mažas buris žmonių ir šiek tiek padykusio jaunimo, kurie pakėlė muštynes.

Lapk. 30 d. po pietų buvo skraidymas. Žmonių pasižiurėti buvo nuvažiavę, bet oras buvo šaltas ir žemė šlapia tai ne visi norėjo ten ilgai buti ir ne visi skraidė (oras buvo šaltas ir pernai per Dariaus-Girėno aviacijos dieną).

Viso per tris dienas sakosi padarę apie $200 pelno, bet iš to neišskaitoma Vaivados kelis kartus važinėjimo "kelionės ir sugaištys" ir Grigaičio trijų dienų "kelionės ir sugaištys".

Grigaitis atsiskubino į Clevelandą "gelbėt situaciją", manydamas kad pasiskelbus save atsilankiusiu visi bėgs pažiurėt jo. Bet tas tik padarė daugiau nuotolių pačiam skridimo fondui.

Kurie kalbėjo su lakunu sako jis Lietuviškai visai menkai tekalba.

Jeigu cicilikų kermošius butų rengtas kitu laiku, jie butų turėję daug geresnes pasekmes. Ir vietiniai kurie prisidėjo prie jų rėmimo ir labai karščiavosi kitą sykį bandys prisitaikyti prie savos vietos tvarkos.

"Naujienose" jie dabar verkia ir dusauja kad "Dirva" tą darė ir tą darė jiems, bet vietos Lietuviai gerjau žino savo vietos reikalus ir žino aiškiai kad cicilikų didžiausias noras buvo per tris dienas iškalno publiką nuvarginti kad niekas nenorėtu eiti į "Dirvos" koncertą. Bet atkando dantį. Už tai publika privalo papeikti tuos musų vietinius karštuolius kurie šoko taip kaip atvažiavęs iš Chicagos cicilikų agentas juos šokdino. Jie pasiėmę pinigus sau išvažiavo, o jųs čia vietiniai vistiek turit kruvoje maišytis ir dirbti kulturinius darbus savo kolonijoje. Buvęs.

MIRĖ. Lapk. 29 d. Mirė Antanas Grigalevičius, 56 m., nuo 1363 E. 65 St. Palaidotas Gr. 2 d. Liko našlė žmona, penkios dukterys ir vienas sunus.

Gruodžio 3 d. mirė Ona Žugrienė, 1394 E. 66 St.

Laidotuvėmis apsirupino graborius N. Wilkelis.

Vainiko Padėjimas prie Dr. Jono Basanavičiaus Paminklo

Padėkavonės dienos šventėje atsilankydami Clevelande žymųs svečiai iš Chicagos, kartu atvežė vainiką į Lietuvių Darželį prie Dr. Basanavičiaus paminklo. Vainiko padėjimo iškilmė buvo 2:30 val. po pietų. Diena buvo labai graži todel į Darželį susirinko daug žmonių — aplink paminklą buvo sustoje į 300 publikos.

Vainiką atvežė Chicagiečių automobilis ir keli automobiliai vietiniai ir svečių iš Youngstowno. Visi sustojo žemutiniame bulvare ir paskui su vainiku lipo į kalnelį kur stovi Dr. Basanavičiaus paminklas. Vainiką nešė Chicagietė p-lė Pajodytė ir Youngstownietė p-lė Lukoševičiutė. Šis vainikas buvo pirmas iš kitos kolonijos atvežtas prie paminklo musų tautos Patriarko.

Vainiką padėjus, Darželio Sąjungos sekretorius Karpius perstatė pakalbėti inž. B. F. Simokaitį iš Chicagos, kurs pasakė pritaikytą kalbą. Po jo buvo perstatytas kalbėti vietos veikėjas ir Darželio Sąjungos narys Jonas Brazauskas, o pagaliau kalbėjo ir pats Darželio sekretorius.

Vainikas buvo nuo Chicagos Lietuvių Aero Klubo ir Amerikos Lietuvių Sąjungos.

Sekanti iškilmė Darželyje prie Dr. Basanavičiaus paminklo bus Vasario 16 d., Lietuvos Neprigulmybės Dienoje ir Dr. Basanavičiaus mirties dienoje.

NETIKĖTAS POKILIS. Po "Dirvos" koncerto programo, apatinėje salėje buvo surengta scenos dalyviams ir svečiams iš kitų miestų vakarienė. Bet ta vakarienė pavirto į "surprize" baliuką paminėjimui p. Onos Karpienės gimtadienio sukaktuvių, kurios pasitaikė supulti su šia pramoga. Tą viską suruošė p. Darata Jarienė, pasikviesdama sau į talką keletą savo ir p. Karpienės draugių. Stalas buvo parėdytas gėlėmis, viduryje stovėjo didelis gimtadienio iškilmei pyragas, p. Jarienės darbo, ir tik kuomet priėjo prie stalo p. Karpienė pamatė ir dasiprotėjo kamė dalykas. Visi dalyvavusieji skaniai pavakarieniavo, pareiškė linkėjimus p. Karpienei, ir paskiau susimaišė viršutinėje salėje su visa publika ir visi turėjo gerus laikus iki 12 val. nakties.

PADĖKOS ŽODIS. Lapkričio 26 d. Šv. Jurgio parapijos salėje buvo surengtas bankėtas proga mano medikalės praktikos pradžios. Linksma man buvo matyti tiek daug žmonių atsilankiusių bankete, nes ištikro nesitikėjau tiek daug draugų ir pritarėjų turįs. Širdingai ačiu visiems už atsilankymą.

Širdingai ačiu visiems kalbėtojams už jų tokias gražias kalbas ir linkėjimus pasakytus laike vakarienės: ačiu gerb. klebonui Kun. V. G. Vilkutaičiui, Kun. A. Kazlauskui, Dr. J. T. Vitkui, vakaro vedėjui, už jo gražius prilyginimus ir perstatinėjimą kalbėtoju, ir patiems kalbėtojams: Dr. Kamesiui, Dr. Tamošaičiui, Dr. Matulaičiui, Adv. P. V. Česnuliui, Adv. A. Montvillei, P. P. Mulioliui, inž. P. J. Žuriui, inž. J. Dichmanui, inž. J. Debesiui, adv. ir p. Michelichiams, N. Wilkeliui, P. A. Šukiui, J. Brazauskui ir K. S. Karpiui.

Didžiausias ačiu priklauso ponams Ramanauskams už nuoširdų pasidarbavimą surengime šio puikaus banketo. Ačiu šeimininkėms už jų pasidarbavimą: pp. Šukienei, Maksimavičienei, Smičienei, Gradzinskienei, Stapulionienei, Alaburdienei ir jos dukterei. Toliau ačiu merginoms kurios patarnavo prie stalų, ir J. Mulioliui, Al Šukiui, Vilimaičiui ir A. Ramanauskui už muziką.

Iš gilumos širdies ačiu už man tą vakarą įteiktas gėles ir dovanas. Tikiuose kad ateityje gal galėsiu nors dalinai atsilyginti visiems savo patarnavimu. Dr. Ant. J. Kazlauckas.

PER PADĖKAVONĖS Šventę Ohio valstijoje automobilių nelaimėse užsimušė 15 žmonių.

ATEINA 1934 METAI

"DIRVOS" NAUJŲ METŲ SUTIKIMO VAKARAS. Šymet paskutinė diena prieš Naujus Metus išpuola sekmadienis (nedėldienis), taigi "Dirva" tą dieną, Gruodžio 31-mą, rengia nepaprastą dvilypį programą. Vienas programas prasidės 5:30 v. po pietų, tęsis iki 8 val. Po to prasidės šokiai. Gi kelias minutas prie 12-tą valandą, pasitikimui Naujų Metų, scenoje prasidės naujas programas.

Apie naujenybę kokia bus tą dieną skaitykite šiame puslapyje telpančiame smulkmeniškame aprašyme, o apie visą kitą programą bus pranešta kitame "Dirvos" numeryje. Užtikriname kad dar taip niekad niekas Lietuvių salėje nepasitiko Naujų Metų kaip bus pasitikta šį sykį.

Prašome visų "Dirvos" skaitytojų pagelbėti surinkti Clevelando seniausius Lietuvius gyventojus ir ilgiausia išbuvusius Clevelande, kaip skelbime nurodyta.

Seniausias Clevelande gimęs Lietuvis vyras arba moteris bus priima viso tik vienas, todel iš pridavusių savo amžių asmenų tas kuris bus seniausias gaus pakvietimą į vakarą ir dykai tikietą.

Atminkit dieną — tai bus sekmadienio vakaras, prieš palius Naujus Metus, ir visi galėsit užti-uliavoti, o po to bus vėl šventa ir galėsit išmiegoti.

STAIGA OPERACIJA. Pirmadienio naktį staiga susirgo apendiksu P. P. Muliolio jauniausias sunus, Donaldas, 7 m. amžiaus. Dr. Kazlauckas apžiurėjęs pripažino kad reikia daryti operaciją. Operacija padaryta tą naktį ir dabar vaikutis taisosi.

LIET. KULTURINIO DARŽELIO Sąjungos susirinkimas bus laikomas šio penktadienio vakare, Gruodžio 8 d., Lietuvių salėje, nuo 8 val. Visi draugijų atstovai ir visų komisijų nariai pasistengkite dalyvauti.

Vald.

"MOTINOS MEILĖ". Gruodžio 10 d., nuo 2:30 po pietų ir 7:30 vakare, Šv. Jurgio parapijos salėje, LRKSA. 142 kuopa stato scenoj labai gražų veikalą, "Motinos Meilę", kuris bus įdomus pamatyti kaip suaugusiems taip ir jaunimui.

Vaidinime dalyvauja žymiausios vietos spėkos ir giesmininkai bei dainininkai, nes vaidinimas bus su dainomis ir giesmėmis.

Vaidylos: P. Glugodienė — Onos Radauskienės, našlės ukininkės rolėje; Pranas Urbšaitis ir Norbertas Skirbantas — jos sunai; Anelė Kavaliauskienė — jos duktė; Ona Mačiutienė — Mortos, "kaimo laikraščio", rolėje; Petronėlė Urbšaitė—kaimynės Marijonos; Olga Mušinskaitė — Kaimo gražuolės; Raimondas Adomaitis — Jokubo Paklydėlio; Ben Skirbantas — seniuno; Petras Skirbantas — Oškevičiaus.

Prie to dalyvaus jaunimas—vaikinai, merginos — Šv. Jurgio parapijos choristai. Kazriutė Martis — eilininkė.

Visus prašome atsilankyti į šį parengimą, o busite užganėdinti. Programe dalyvaus Šv. Jurgio parapijos klebonas Kun. Vilkutaitis, kuopos pirmininkas Antanas Vilimaitis ir keletas kitų ypatų. P. G

DUOKIT ELEKTRIŠKAS DOVANAS

Elektriškų dovanų populiariškumas kas metai didėjo, bet šymet populiariškumas pasieks aukščiausio laipsnio, sako Electrical League vedėjai.

Tam yra keturios priežastys, sako jie, kad elektriškos dovanos įgauna pirmenybę:

1. Jose yra grožė ir naudingumas.
2. Jos padarytos ilgam laikymui ir ją gavęs asmuo gali džiaugtis per eilę metų.
3. Daug elektriškų dovanų sutaupo darbą, todel jos ypatingai tinkamos žmonoms ir motinoms.
4. Elektriškų daiktų yra didelė daugybė ir kainos yra visai mažos. Jas gali pirkti žmogus visokių išgalių ir tinka visokio laipsnio giminystei.

Kokių yra elektriškų daiktų tinkamų Kalėdų dovanoms galima pamatyti atsilankius į parodą kurią užlaiko Electrical Lyga, aštuonioliktame aukšte, Builders Exchange Bldg., Prospect avenue prie Ontario. Atdara nuo 9 ryto iki 5 po pietų kasdien išskyrus šventadienius.

KELLOGG N R A

W. K. Kellogg, išdirbėjas gatavų valgymui grudų maistų, pasiuntė sekantį telegramą S. V. Prezidentui:

"Hon. Franklin D. Roosevelt
White House,
Washington, D. C.

Šiuomi pranešu kad The Kellogg Co. pilniausia sutiko prisilaikyti naujo patvarkymo. Jusų bendrame nustatyme visoms industrijoms, kiek liečiasi musų biznio—pagelbėt bedarbiams, mes vedėme savo darbus panašiai jau per pustrečių metų, su trumpesnėmis darbo valandomis ir padidintu mokesčiu, taip pagelbėdami savo darbininkams turėti didesnę pirkimo galimybę ir taip galėjome duoti musų įstaigoje darbo 122 nuošimčiais daugiau. Dabar NRA emblema bus uždėta ant virš pusantro milijono Kellogg pakelių išsiunčiamų kasdien.

W. K. Kellogg."

EAST OHIO ŠAPOS DARBININKAI PAGERBĖ GALLAGHER BROLIUS

Naujas ir Senas Vadai Pasveikinti Savo Draugų Darbininkų.

Iš senų gazo darbų prie E. 62nd street išėjo du Gallagher vyrai, kurie nuo 1898 metų dirbo kartu prie East Ohio Gas Co.

Charles E. Gallagher, tik ką išėjęs iš direktorių tarybos susirinkimo kuriame jis buvo išrinktas prezidentu the East Ohio į vietą savo brolio, Ralph W. Gallagher, buvo vienas iš jų.

Ralph buvo kitas, kuris atsisveikino su savo vyrais paminėtoje vietoje prie darbų, kur jis ištikimai tarnavo per daug metų. Ne tai kad jis nesugryš, ir tankiai, bet kad nuo dabar jis gal but turės mažai laiko lankytis pas vyrus dirbtuvėse.

Padovanojo Laikrodėlį

Vienas iš jo senų laikų draugų padovanojo del "R. W." laikrodėlį kaipo atmintį nuo darbininkų kurie po juo dirbo ir jis dabar stoja prie tarybos narių Standard Oil Co. of New Jersey, priklausančios East Ohio kompanijai, kur jis buvo užžiurėtojas visų gazą gaminančių įmonių.

Šis pasitraukiantis East Ohio prezidentas, veteranas daugelio kovų už kainas, paskutinis iš ugningų kovotojų, užleidžia savo vietą linksmam, nuoširdžiam vyrui kuris moka rupintis apie savo biznio draugus ir savo šeimą. Nors jis turi bizniską išvaizdą, tas paeina iš jo ypatos gyvumo o ne iš jo sudėjimo.

"Gal but bus ypatinga kad W. R. ir aš pradėjome ir ėjome kartu prie tos pačios kompanijos, per tiek metų, vienas kitą pavaduodami", pasakė Charles E. Gallagher.

CHARLES E. GALLAGHER.

Gimę penkių metų skirtume Salamanca, N. Y., jie pradėjo dirbti 35 metai atgal, C. E. kaipo raštvedis, o R. W. kaipo užvaizda dirbtuvėse, abudu Parkersburg, W. V., kur tada, kaip ir dabar, buvo naturalio gazo sostinė toje srityje.

C. E. atvyko į Clevelandą reikalų vedėjo padėjėju prie savo brolio 1926 metais ir neužilgo patapo vice prezidentu ir generaliu vedėju, kurią vietą laikė iki šių dienų. Jis gyvena 19901 South Woodland Road, Shaker Heights, su žmona ir dviem dukterim.

1934

KAIP SUTIKSIM 1934 METUS

SVARBUS PRANEŠIMAS CLEVELANDO LIETUVIŲ VISUOMENEI

Ateina 1934 metai ir visi mes rengiamės juos sutikti. Kaip sutiksime juos? Nagi štai kaip: "Dirva" rengia viešą vakarą **Lietuvių salėje, sekmadienį, Gruodžio 31 d., paskutinę šių 1933 metų dieną,** su labai įvairiu programu, apie kurį bus pranešta vėliau, taigi visi tėmykite ir skaitykite "Dirvą". Bet štai kas bus naujo:

Šiame vakare "Dirva" perstatys Clevelandiečiams seniausius šio miesto Lietuvius gyventojus: **seniausius amžiumi ir seniausia atvažiavusius į Clevelandą.**

1.—Visi seneliai — vyrai ir moterys — virš 70 metų amžiaus, bus priimami.
2.—Jiems bus duota dykai įžangos tikietai.
3.—Jie bus susodinti scenoje laike programo ir pasakys trumpas kalbas.
4.—Visiems bus duota gėlės ir tiems kurie dar neturi, "Dirva" metams dovanų.
5.—Pačiam seniausiam amžiumi ir pačiam ilgiausia pragyvenusiam Clevelande bud prie to duodama dovana **po $2.50 auksinis.**
6.—Po programo, visiems tiems svečiams bus iškelta dykai puiki vakarienė.

Šitą viską "Dirva" rengia kad mes visi kas tik Clevelande gyvename galėtume suėję susipažinti su savo kolonijos pionieriais, kurie pirmutiniai čia suvažiavę pradėjo tuos didelius musų kulturos darbus, kuriais mes šiandien galime pasididžiuoti ir kuriuos jie mums palieka naudotis ateityje. Keletas pačių seniausių Clevelando Lietuvių gyventojų jau nuėjo į kapus ir vienas po kitam eina kiti, todel šia proga susipažinsite su visais tais kurie dar gyvena tarpe musų.

Pastaba: Jeigu atsirastų senelis vyras ar moteris turį 90 ar daugiau metų amžiaus, ir išbuvę Clevelande nemažiau 25 metų, gaus dovanų $5 pinigais. (Visi turi dalyvauti tą vakarą ypatiškai.)

Taigi prašome sunų ir dukterų kurie turite tėvus virš 70 metų amžiaus arba tie visi kurie išgyveno Clevelande po 40 metų, prašomi atsišaukti į "Dirvos" redakciją dabar, kaip tik šį pranešimą matysite, kad galėtume suregistruoti ir išduoti įžangos tikietus. Šio patvarkymo prašome visų prisilaikyti.

PRIETO VISKO, bus priimama tik vienas pats seniausias **Clevelande gimęs ir augęs vyras ar moteris Lietuvis.** Kadangi jų yra dikčiai skubėkit atsišaukti.

Senųjų ir seniausio čia gimusio Lietuvio registracijai paskutinė diena Gruodžio 20, taigi pasiskubinkit užsiregistruoti arba užregistruoti savo tėvus.

Tą patį vakarą, **kaip tik artinsis 12 valanda, salėje pasigirs varpų skambėjimas, muzika ir kitoki linksmybės garsai, scenoje prasidės procesija išėjimo Seno Meto ir atėjimas NAUJO 1934 METO!**

Visą tą vakarą po programo bus daugiausia tik Lietuviški šokiai.

Šia pačia proga primename visiems vietos ir aplinkinių miestelių Lietuviams rengtis į šį vakarą, kuriame SMAGIAI IR ĮDOMIAI ATSISVEIKINSIM SU 1933 METAIS IR PASITIKSIME 1934 METUS.

The PENNZIPS pradėjo savo basketball sezoną pasekmingai Akron, Ohio, Lapkričio 29 d. prieš stiprius Monocos, Inter-City Čampionus, ir juos nugalėjo.

Sekmadienį, Gruodžio 10 d., Pennzips loš prieš Immaculate Hearts, salėje o antrašu 6600 Lansing ave, nuo 1 val.

Išrašykit "Dirvą" Kalėdų Dovanų savo draugams, nes iki galo šių metų bus tik $1.

AUTOMOBILIŲ PARODA

Metinė automobilių paroda Clevelande bus laikoma miesto auditorijoj Sausio 13 iki 20, kaip jau dabar nustatyta planai. Žemės grindys bus užimta naujausiais modeliais automobilių ir prie to visokių vyriškų ir moteriškų rubų kokie bus dėvėjami 1934 metais prie automobilių. Prie visko bus pritaikyta gražus palinksminimo programai kas vakaras.

DAUGIAU SVEČIŲ. Šventės proga, Clevelande lankėsi iš Chicagos studentas Jonas J. Balanda, kuris "Liaudies Tribunoje" redagavo Angliską skyrių.

Iš Youngstowno lankėsi Rožės Lukoševičiutės motina ir sesuo su vyru.

Iš Pittsburgho buvo atvykę tautiškos parapijos kleb. Kun. Žukauskas, P. Dargis ir dar vienas-kitas.

Buvo keliolika svečių iš Akrono.