DIRVA

The only Lithuanian Newspaper published in Ohio reaching a very large majority of the 80,000 Lithuanians in the State and 20,000 in Cleveland

DIRVA (THE FIELD)
LITHUANIAN WEEKLY
Published every Friday in Cleveland by
Ohio Lithuanian Publishing Co.
6820 Superior Ave. Cleveland 3, Ohio

Subscription per Year in Advance
In the United States ---------- $2.00
In Canada ---------- $3.00

Entered as Second-Class matter December 6th 1915, at the Cleveland Postoffice under the act of March 3, 1879.

No. 27 Kaina 5c. CLEVELAND, OHIO JULY-LIEPOS 5, 1946 (31-mi metai :: 31st year)

The Ohio War History Commission
Ohio State Museum
Columbus Ohio

LIETUVIŲ PABĖGĖLIŲ KRONIKA

Rašo A. M.

LIETUVIŲ KUNIGŲ SUVAŽIAVIMAS

HANAU Lietuvių stovykloje, Birželio 4-6 d., įvyko Lietuvių kunigų pabėgėlių suvažiavimas. Iš Vokietijos ir Austrijoje šiuo metu esančių 250 Lietuvių kunigų į suvažiavimą atvyko 160.

Suvažiavime dalyvavo šv. Sosto delegatas Lietuviams Vokietijoje ir Austrijoje Kan. Kapočius, Vyskupas Brizgys ir Vyskupas Padolskis. Suvažiavimas buvo rekulekcinio-studijinio pobudžio. Jis buvo uždaras. Suvažiavime buvo pasakyta visa eilė religinio ir pedagoginio turinio paskaitų.

Pirmą suvažiavimo dieną vakare buvo šv. Kazimiero akademija, kurioje buvo paskaita apie šv. Kazimierą ir literatai paskaitė savo kurinių. Paskutinės suvažiavimo dienos vakare įvyko religinis koncertas, kurio pradžioje buvo visuomenės atstovų sveikinimai.

MIRĖ PROF. A. HAGENTORNAS

KEMPTONE, Gegužės 3 d., mirė buvęs V. D. Universiteto Kaune medicinos fakulteto ordinarinis profesorius medicinos daktaras Aleksandras Hagentornas. Jis kaip žymus chirurgas praktikas bei teoretikas buvo plačiai žinomas ir už Lietuvos ribų. Jis palaidotas Gegužės 6, Kemptone.

Prie jo karsto Prof. Kanauka be kitko pažymėjo kad jis buvo musų universiteto stipri mokslinė asmenybė, per kurią Lietuvos universitetas galėjo savo mokslinėm idejomis spinduliuoti į Europą ir toliau.

NAUJA MOKSLINĖ STUDIJA

HANAU. — Lietuviai mokslininkai ir sunkiose pabėgėlio sąlygose dirba mokslinį darbą. Dalis jų mokslinės kurybos vaisių vargais-negalais pasiekia ir viešumą. Štai nesenai susilaukėme Dr. M. Alseikaitės-Gimbutienės studijos apie Lietuvių priešistorinių laikų laidoseną — "Die Beštattung in Litauen in der vorgeschichtlichen Zeit". Knyga parašyta Vokiečių kalba, kad ji butų prieinama platesniems skaitytojų sluogsniams. Knyga išspausdinta 1946 m. Tuebingene. Tai didoka 241 pusl. knyga, kurioje yra 115 paveikslų, 13 paveikslų ant atskirų kreidinio popieriaus lapų ir 5 žemėlapiai. Šis veikalas parašytas kruopščiai ir metodiškai.

"DIENOS BE TĖVYNĖS"

FLENSBURGO Lietuvių stovykloje išleistas stambus, didelio formato 358 pusl. veikalas 'Dienos be Tėvynės', Flensburgo Lietuvių metraštis. Metraštyje telpa kreidiniame popieriuje 12 spalvuotų reprodukcijų ir 16 fotografijų. Šiame metraštyjs yra 88 straipsniai-straipsneliai, apysakaitės, eilėraščiai ir scenos vaizdeliai. Visi šie kurinėliai parašyti Flensburgo Lietuvių stovyklos literaturos mėgėjų.

Šis leidinys tai ryškus įrodymas kad stovyklų gyventojai sielojasi savo tautine kultura, savo didelį tėvynės ilgesį bando išreikšti poezijos, beletristikos ir dramos kuryba.

"LIETUVIŲ KOVA SU NACIAIS"

DIPL. ekonomistas Br. Kviklys Memmingene išleido 48 p. knygelę, įvardintą "Lietuvių Kova su Naciais" 1941-1944 m. Memmingenė Lietuvių stovykloje yra leidžiamas dienraštukas "Mintis". Šio laikraštuko leidinys yra ir ši knygelė.

Br. Kviklys suglaustai apžvelgia Lietuvių kovas su naziais ir tose kovose kritusias Lietuvių aukas. Ši knygelė bent išdalies gali padėti atremti Lietuviams primetamus kaltinimus kad jie esą bendradarbiavę su naziais.

IŠSIILGĘ AMERIKIETIŠKOS SPAUDOS

Lietuvių pabėgėlių bendruomenė yra išsiilgus Ameriketiškos spaudos — Amerikos Lietuvių laikraščių. Tų laikraščių stovyklų gyventojai gauna labai mažai ir tik atsitiktinai, daugiausia per Amerikos Lietuvių karius. Butų labai naudinga kad Amerikos Lietuvių laikraščių redakcijos ir organizacijos galėtų Lietuviškų laikraščių ir knygų daugiau atsiųsti. Lietuviai pabėgėliai Vokietijoje jaučia didelį knygų badą. Iš Lietuvos teatsivežė tik retas po vieną-kitą knygą. Naujų knygų taip pat labai mažai teišleidžiama.

Kongresas Gamina Naują OPA Patvarkymą

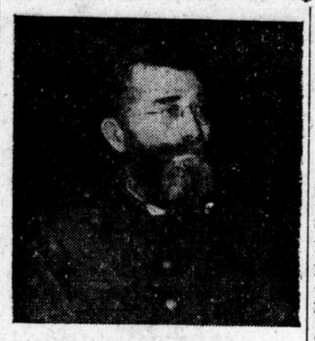

TEISIAMAS. Gen. Mihailovič, Jugoslavų kariautojas, kuris pateko į bolševikų nagus ir dabar kaltinamas buk jis dirbes su Vokiečiais prieš sąjungininkus. Bolševikų žinomu budu į teismo galą jis "prisipažins" kaltu....

LENKIJA BOLŠEVIKŲ NAGUOSE

Lenkijoje Birželio 30 buvo vykdoma balsavimai, tačiau kadangi ta šalis yra griežtoje bolševikų kontrolėje. tai ir rinkimai nusviro komunistų naudai. Visoje šalyje buvo komunistų pasiruošta ir per rinkimus panaudota prievarta, taip kad Mikolajczyko valstiečių partija mažai galėjo pasirodyti.

Vokietijoje, Amerikos zonoj, kur bolševikai neturi įtakos, rinkimai parodė visai kitokį vaizdą: iš virš 5 milijonų balsų komunistai gavo tik 406,000.

JAPONŲ karo kaltininkų teisme, senas Adm. K. Okada įrodinėjo kad tarp Japonijos ir Amerikos buvo susiprasta kad Japonai gali plėstis į Mandžuriją.

RUSAS UNRRA atstovas Jugoslavijoje, kuris vadovauja visą šalpos suėmimą sulyg Maskvos nustatymo, pavarė iš vietos ten paskirtą Amerikos atstovą ir įsakė jam gryžti į Washingtoną.

NAUJAS OPA APIMS MAISTĄ, NUOMAS IR KT. REIKMENIS

Prez. Trumano veto staiga užbaigta OPA su Birželio 30 d., išgąsdino Kongresą ir pačią valdžią labiau negu šalies gyventojus — ir Senato bankinė komisija pradėjo ruošti Senatui kitą bilių, kuriuo OPA bus grąžinta kad ir apkarpytoje formoje ir pratęsta dar bent metams laiko.

Visuomenė buvo parengta sutikti OPA panaikinimą, ir su atsidarymu biznių Liepos 1 d. žiurėjo kas dėsis.

Kongresas gi, komunistų, unijų ir šiaip susirupinusių žmonių protestais įgąsdintas, pradėjo ruošti naują pavaduotoją buvusiai OPA, kas apims namų nuomų kainų kontrolę ir tam tikrų kitų reikmenų.

Senatorius Taft išleido pranešimą pareiškiantį kad Chester Bowles ir kiti Trumano administracijos nariai dabar tyčia leidžia histeriškus gąsdinimus, norėdami sukurstyti visus pradėti staigų pirkimą, kad tuo budu biznieriai skubėtų pakelti kainas, o tas duotų priežastį įrodinėti OPA reikalingumą.

CIO ir bolševikai agitavo surengti protesto mitingus per šventes, OPA gelbėjimui.

FILIPINAI ATGAVO SAVO NEPRIKLAUSOMYBĘ

Liepos 4 d. Filipinų salose nuleista Amerikos vėliava ir iškelta Filipinų Respublikos vėliava. Taip tai po 48 metų valdymo Suv. Valstijos grąžino Filipinų gyventojams n e p r i k l a u s o m y b ę. Tos salos turi 18,000,000 gyventojų. Nesenai išsirinko sau prezidentą — Manuel A. Roxas.

Filipinai per 400 metų buvo Ispanų užkariautojų valdomi. Laike Amerikos-Ispanų karo, 1898 m. Amerika tas salas iš Ispanijos atėmė ir iki šiol valdė.

MASKVA vėl paskelbė prijungimą Lietuvos, Latvijos, Estijos, Moldavijos ir Karelijos į sovietų respublikas ir savo savo valstybiniame herbę įdeta tų šalių ženklus, matomai didesniam tų tautų žmonių apgaudinėjimui.

ŽYDAI Palestinoje pradėjo tikrą karą su Britais. Jų požemio kariautojai sugavo keletą Britų viršininkų ir laikė slaptomis, kankindami.

Palestinos miestuose Anglų policija ir kariuomenė daro kratas pas Žydus; suimta apie 3,000 Žydų. Susirėmimuose keletas Žydų užmušta, daug sužeista.

TRUMAN PASIRAŠĖ HOBBS BILIŲ

Liepos 3, Prez. Truman pasirašė Hobbs bilių, kuris tampa įstatymu. Šis bilius suvaržo unijas, ypatingai jų vadus nuo raketieriškų darbų. Unijų vadams uždedama federalės pabaudos jeigu bus vartojama prievarta, grobišavimas, grąsinimai ir gąsdinimai atsiekimui savo klastingų tikslų.

CIO ir AFL protestavo ir grąsino prezidentui del šio biliaus, tačiau Prez. Truman turėjo drąsos šį bilių pasirašyti.

TAIKOS KONFERENCIJA NUSTATYTA LIEPOS 29-TAI

Paryžiaus konferencijoje susitarta ant sutarptautinimo Triesto uosto ir Prancuzijos Italijos sienos.

Užsienių ministrai taipgi sutiko leisti Rusijai išgauti iš Italijos $100,000,000 karo nuostolių atlyginimo ir sutiko leisti Italiją apiplėšti taip kaip Rusai apiplėšė kitas šalis: iš Italijos bus išvežama viskas kas panašu į karo medžiagą, karo dirbtuvių mašinas, ir tt.

Kam gi Rusijai reikalinga karo reikmenų mašinos ir kodel Amerika ir Anglija leidžia sovietams plėšti ir gabentis iš viso pasaulio šalių karo reikmenų dirbtuvių įrengimus?

Tarp Byrnes ir Molotovo visą laiką ėjo aštrus susikirtimai del nustatymo 21 Europos valstybės taikos konferencijos. Byrnes reikalavo skirti Liepos 22 ar 25, o Molotovas spyrėsi atidėti iki Rugsėjo 1 ar dar vėliau.

Paskutinėmimis žiniomis taikos konferencija sutarta šaukti Liepos 29.

Trieste buvo iškilę riaušės ir muštynės tarp Jugoslavijos ir Italijos šalininkų del Triesto likimo. Protestui prieš riaušes buvo iššauktas 200,000 darbininkų generalinis streikas.

Paryžiuje. komunistu istaigoje padarius kratą valdžia suėmė 68 asmenis.

LENKIJOJE UŽMUŠTA APIE 30 ŽYDŲ

Liepos 5, Kielce, Lenkijoje, iškilo Lenkų riaušės prieš Žydus, ir susirėmimuose užmušta apie 30 Žydų, užmušta ir du Lenkai.

Lenkijon subėga daugybė Žydų iš Rusijos, kur bolševikai jiems rojaus nedavė. Matomai Žydai stengiasi Lenkijoje sauvaliauti, tikėdami kad juos užtaria Amerika ir kitos šalys. Jeigu Lenkijoje ir bolševikams valdant Lenkai prieš Žydus kyla tai Lenkai dar toli ne visi virtę bolševikais.

Mirė Martynas Jankus

(Specialiai Dirvai)

FLENSBURGE, Anglų okupuotoje Vokietijos zonoje, Lietuvių stovykloje, Gegužės 23 mirė paskutinis aušrininkas, Mažosios Lietuvos Patriarkas Martynas Jankus. Gegužės 28 ten pat iškilmingai palaidotas. Jo kunas buvo sudegintas kremaťoriume.

Martynas Jankus gimęs 1858 m. Rugpjučio 7 d. Anksti pradėjo tautinį darbą. Nuo 1884 m. nr. 4 iki 1885 m. nr. 7 buo atsakomingas Aušros redaktorius. Pats yra leidęs ir redagavęs keletą Mažosios Lietuvos Lietuviams skiriamų laikraščių, parašęs apie 20 knygelių. Plačiai ir veikliai pasireiškęs Mažosios Lietuvos Lietuvių kulturiniame, organizaciniame ir politiniame gyvenime.

Martynas Jankus už savo tautinę veiklą smarkiai yra nukentėjęs nuo Rusų ir Vokiečių. 1914 m. Rusų buvo ištremtas į Pavolgį. 1923 m. pradžioje, kaip Vyriausio Mažosios Lietuvos Gelbėjimo Komiteto pirmininkas, kovojo už Klaipėdos krašto grąžinimą Lietuvai.

1939 m. naziams užgrobus Klaipėdą, buvo priverstas bėgti į Didžiąją Lietuvą ir ten išgyveno pirmą ir antrą jos okupaciją. Antrosios okupacijos

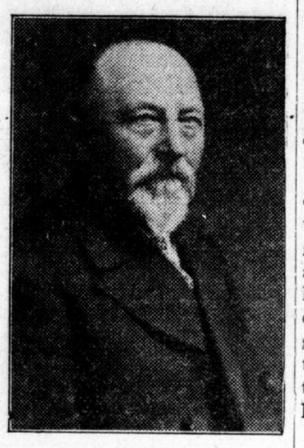

Martynas Jankus

gale sugryžo į savo gimtuosius Bitėnus. Bet 1944 m. rudenį vėl buvo priverstas pasitraukti į Vakarus. Vargingas pabėgėlio gyvenimas ir begalinis ilgesys silpnino senatvės naštos slegiamą sveikatą.

1926 metais Mažosios Lietuvos organizacijų vardu Martynas Jankus su dailininku Adomu Braku (jis 1940 m. bolševikų išvežtas į Sibirą) lankėsi Amerikoje. Chicagos miesto mayoras ta proga jam buvo įteikęs kaip garbės dovaną miesto auso raktą. A. M.

KAIP ĖJO ATOMINĖS BOMBOS BANDYMAS PACIFIKE

Liepos 1 d., Bikini salų grupėje, U. S. karo laivynas paruošė atominės bombos bandymus, patvrimui kaip ta bomba atsilieps į naikinimą laivų juroje.

Nužymėtame plote juose buvo išmėtyta 73 karo laivai įvairaus didumo, ir vidurinis iš jų buvo numatytas subombarduoti.

Tą įvykį už atitinkamo tolumo buvo matyti mokslininkai, karo vadai ir laikraštininkai.

Arti laivų ant salų ir ant pačių laivu buvo įrengta visoki moksliški instrumentai užrekordavimui visko kas tik laike sprogimo ir po to apsireikš.

Bombą numetus, lėktuvai spėjo pasišalinti. Sprogimas, kaip rašytojai apsako, turėjo šviesą ir karštį kaip iš 10 tukstančių saulių vienu kartu.

Bomba tuoj nuskandino du laivus, vienas apvirto, 16 kitų sugadinta. Iš sugadintu nuskendo jau penki laivai. Ant pašalinių laivu randama gyvu ožkų ir kitų gyvunų. Reiškia bomba neapėmė viso plataus ruožo. Liepsna iššoko į viršų per 50,000 pėdų.

Po sprogimo, už kelių valandų, apsisaugoję nuo blogų pasekmiu, pradėjo i sprogimo sriti suplaukti tyrinėtojai. Vėliau leista ir laikraštininkams ten nuplaukti.

Laikraščiai ir radio apie šį atsitikimą rašo ir kalba labai daug.

Žemė nesuplaišinta, kaip nekurie spėjo.

Dvi bombos, kurios buvo numestos ant Japonų Hirošima ir Nagasaki miestu, kaip dabar paskelbia, užmušė apie 120,000 žmonių, sužeidė apie 200,000 per abu miestu.

RIAUŠĖS IR ŽUDYNĖ INDIJOJE

Indijoje, tarp Hindusų ir Mohametonų vėl pasikartojo riaušės ir žudynės. Šios savaitės pradžioje apie 35 žmonės užmušta, 250 sužeista.

ARGENTINOJE pradėjo visuotiną vajų per 60 dienų, sumažinimui pragyvenimo reikmenų kainų, prisitaikymui prie žemų uždarbių.

GEN. MARSHALL, nuvykęs sutaikyti Kinijos komunistus su Gen. Kai šeku, matomai nieko nelaimėjęs jau žada gryžti.

Kinų komunistų armija tęsia savo numatytą ir su Maskva sutartą užkariavimą. Raudonieji pasiryžę užimti jurų uostą Chimo.

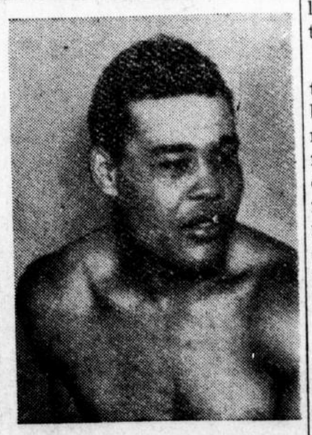

LAIMĖJO. Joe Louis prieš porą savaičių laimėjo kumštynes prieš Conn ir vėl pasiliko sunkaus svorio kumštininku čampionu.

Ekonomika

Amerikiečiai Pergreit Suvalgo savo Galvijus

AMERIKOS žmonės, uždirbdami daugiau pinigų karo metais, ir dabar iki uždarbiai bus geri, reikalauja pačių geriausių jautienos dalių, ir tų mėsų kainos turėjo pakilti. Tuo pačiu, tų parinktųjų mėsų nėra gana daug iš vieno galvijo, ir todel reikalinga daugiau pjauti galvijų patenkinimui tų reikalavimų.

Normaliame biznyje sunaudojama ir kitos galvijo dalys, bet laike OPA ir juodos rinkos mėsos biznio, galvijų pjovėjai stengėsi pristatyti gerasias dalis už aukštas kainas į pareikalavimo vietas, numetant visus kitus galvijo likučius.

Galvijų skaičius pradėjo žymiai sumažėti, ir tik su laiku galės atsigriebti, kada legališki mėsos bizniai pradės tinkamai paruošti pardavimui ir kitus pigesnius galvijo likučius.

Amerikos žmonės turės pakeisti savo mėsos valgymo paprotį ir imtis valgyti kitokias mėsas, ne vien jautieną, nes per metą suvalgoma 4 nuoš. egzistuojančių galvijų.

TYRINĖJA REIKMENŲ LIKIMĄ

Valdžios įstaigos pradėjo tyrinėti visoje šalyje apsireiškusį trukumą rubų ir kitų pragyvenimo reikmenų, suradimui ar tuos dalykus kas nors tiksliai paslepia ir laiko spekuliavimo tikslams.

Pradėto sužiurėti likimas automobilių, šaldytuvų, rubams medžiagų ir statybai reikmenų.

Susekus tokį apsireiškimą, kaltininkai bus patraukti Teisingumo Departmento atsakomybėn, nes tai skaitoma prasižengimas prieš visą šalį.

SAUSRA ISPANIJOJE

VIENA bėda ne bėda. Dabar kai Gen. Franco stengiasi išlaikyti savo valdžią ir atsilaikyti išlaukinio spaudimo, kurį daro Maskva išvertimui jo valdžios, jo vyriausybė susiduria su ekonominiais sunkumais kurie paėjo nuo pereitų metų neužderėjimo del sausros, ir nuo pasibaigimo karinio trafiko, kas davė Ispanijai daug biznio.

Nuo pilietinio karo, 1936 m., Ispanijos agrikultura dar neatsigavo. Pirmiau Ispanija galėjo pati išsimaitinti ir kaip ką turėjo eksportui.

DEL SAUSROS pereitą metą, agrikulturinė produkcija buvo 40 iki 50 nuoš. žemiau normalio. Pernai Ispanija turėjo 66,000,000 bušelių kviečių, arba 95,000,000 mažiau normalio, ir 45,000,000 bušelių mažiau negu reikalinga sunaudojimui namie. Panašiai ir kiti grudai neužderėjo, ir tiktai bulvės ką buvo arti normalio.

Amerika iškėlė aikštėn kad Maskva sulaužė Potsdamo sutartį link Japonijos. Rusų užimtoje Mandžurijoje buvo apie milijonas Japonų kareivių, bet jie visi išvežti į Sibirą, nei vienam neleista gryžti namon, kaip sutarta.

PENNSYLVANIJOJE

PHILADELPHIJOS PASTABOS

NEŽINAU kaip kitur, bet musų miesto Amerikoniška spauda, keturi dienraščiai, pastaru laiku be atodairos kelia aikštėn Sovietų mekleriškus darbus. Kaip kolumnistai rašytojai taip redakcijos vedamaisiais raštais kasdien kritiškai nagrinėja Sovietų komisarų vedamą klastingą politiką užsieniuose ir pačioje Rusijoje.

Net rašytoja Dorothy Thompson, kuri keli metai atgal buvo palanki Sovietams, matyt persitikrino kad Rusų komunizmas nėra išganymas darbo žmonių klasei, bet jos pavergėjas.

Kiti rašytojai, kaip Westbrook Pegler, Paul Mallon, George E. Sokolsky, Max Eastman, ypač pastari du rašytojai veteranai radikalai, kurie gyvenę kiek laiko Rusijoje ir jos komisarų politiką giliai pažystanti, nurodo kad likusis demokratinis pasaulis niekados su komunizmu negalės susikalbėti ir pastovią taiką pasaulyje padaryti.

MAX EASTMAN, rašydamas Philadelphia Inquirer Birželio 24-25-26, "Russia's Foreign Policy", nurodo kad Stalino išleistoje knygutėje "Problems of Leninism" nieko daugiau negali atrasti kaip Hitlerio parašytoje ir nazių platintoje "biblijoje" "Mein Kampf".

Pirmame savo straipsnyje Max Eastman sako: "Nėra jokios geležinės uždangos tarp Stalino ir kitų raštų ir kalbų kurios atskleidžia ką Stalinas turi mintyje Rusijai ir mums, ir visam kitam pasauliui. Mums patiekė savo planus šis diktatorius, lygiai taip kaip buvo patiekęs Hitleris. Jie nustato ateitį kruvinos revoliucijos ir totalitarinės diktaturos mums visiems.... Tiktai šiuo atveju šitas yra daug pavojingesnis, nes nėra sujungtas su rasine arogancija. Šie planai yra sujungti su fantastišku įsivaizdavimu kad tas užkariautojas išgydys visos žmonijos negeroves ir išlaisvins žmoniją...."

TOLIAU rašytojas nurodo budus ir priemones kokias komunistai turi vartoti pasaulio "išganymui", cituodamas nurodymus knygoje "Problems of Leninism". Kadangi ta Stalino "Mein Kampf" yra išversta į visas civilizuoto pasaulio kalbas, ji platinama po visą pasaulį. Amerikoje šią komunizmo "biblija" išleido ir platina sovietų ambasada Washingtone, milijonais, ir ją pardavinėjo komunistų agentai ir jų draugai po visą kraštą, sako Max Eastman.

"Rusijos planai, tokiu budu nėra paslaptis. Ir mes neturėtume buti užliuliuojami taikingomis konferencijomis ir raminančiais žodžiais kaip Hitleris užliuliavo Chamberlaina....

"Štai yra vienas sakinys iš sovietų užsieniu politikos pagrindų iš 'Problems of Leninism': 'Negalima nei dasileisti kad Sovietų Respublika galėtų gyvuoti ilgesnį laiką greta imperialistinių valstybių — su laiku viena ar kita turi užkariauti".

TOLIAU. Amerikos komunistams nuvykus į Maskvą 1929 metais, Stalinas jiems savo kalboje pasakė: "Aš manau jau netoli momentas kuomet revoliucinis krizis apims Ameriką ir tai bus pradžia pabaigos pasaulinio kapitalizmo. Labai svarbu kad Amerikos komunistų partija butų pajiegi pasitikti tą istorišką momentą pilnai pasiruošus", Eastman cituoja.

Antrame savo straipsnyje Max Eastman nurodo kaip musų krašto politikai ir nekurie mokslo žmonės mažai yra apsipažinę su Rusų komunizmo machinacijomis, lengvai ima dalykus ir tiki kad Rusija yra taikos ir demokratijos draugas, kad ji reformuosis.... Rašytojas vėl daro ištrauką iš "Problem of Leninism" ir sako:

"Reformistui, reformos yra viskas; revoliucijonieriui priešingai: reformos pasitarnauja priemonėmis kurios griauna valdžią; pasitarnauja tvirtovėmis tolesniam plėtimui revoliucinio judėjimo. Ta pažiura į reformas yra pagrindas visai komunistų technikai privedimui 'buržujinio pasaulio' į chaosą, o paskui į paėmimą valdžios."

TREČIAME savo straipsnyje, Max Eastman išdėsto kaip

PASAULINIO BANKO PADĖJĖJAS. Harold D. Smith, iš Michigan, paskirtas Tarptautinio Banko vice prezidentu.

Sovietai neva jieškodami taikos ir draugiškumo su demokratiniais kraštais, savo nepasotinamais reikalavimais trukdo ir painioja taikos derybas, kad tuo ilgiau nutęsti ir pailginti betvarkę pasaulyje; kad einančios konferencijos yra tik paliaubos ginkluotos kovos už komunizmo viršenybę. Rusija žinodama kad ji dabar negali ginklu kariauti, ji darys visa ką, kalbės, pasirašys, prižadės — viską darys pratęsimui laiko. Bet jai sustiprėjus ir atėjus valandai ji su savo pasekėjais mėgins nuversti musų krašto sistemą ir įvesti komunizmo diktaturą.

"Butinas reikalas šiuo momentu musų valstybės vadams ir musų žmonėms baigti įsivaizdavus kad yra kas misteriško apie Rusijos užsienių politiką. Viskas yra aiškiai parašyta paties Stalino Rusiškame 'Mein Kampf' lygiame veikale 'Problems of Leninism'. Musų politika linkui Rusijos turėtų buti paremta ant tos knygos". baigia Max Eastman.

Z. Jankauskas.

N. J. LIETUVIŲ SUVAŽIAVIMAS BUS REIKŠMINGAS

NEWARK, N. J. — Liepos 7, Newarke įvyks didelis New Jersey valstijos Lietuvių suvažiavimas, kurio pradžia 2 v. po pietų. Tas susirinkimas atsibus Robert Treat Hotel salėje, 50 Park Placs.

Suvažiavimo tikslas tarti žodį už Lietuvos reikalus, platesnis apsvarstymas Lietuvių pabėgėlių, našlaičių reikalų, ir Amerikos politiniai klausimai.

Programe dalyvaus: Invokacija — Kun. M. Kemežis. Kalbės: U. S. Senator Albert W. Hawkes, U. S. Rep. Fred A. Hartley, U. S. Rep. Clifford P. Case, Lietuvos Gen. Konsulas Jonas Budrys, Kun. Jonas Balkunas. Kalbų dalis bus perduota per radio.

Dainuos operos artistė Barbora Darlys, Lietuvių P. Klubo choras iš Kearny, taipgi bus tautiškų šokikų grupė.

Visiems inėjimas į šį susirinkimą nemokamai.

Kviečia

N. J. Lietuvių Taryba

U. S. ženklas, kuri laiko Atstovų Rumų maršalka. Tas oficialis herbas yra 46 colių aukščio ir sudarytas iš 13 lazdų. kurios perstato 13 originalių valstijų.

Detroit, Mich., Naujienos

Amsterdam, N. Y.

DARBINGUMAS TAUTOS REIKALAIS

LVS 16-to skyriaus delegatai iš LVS seimo, Detroite, parvažiavo linksmi, su geru upu ir pasiryžimu darbuotis toliau Lietuvos labui. Seime budami daugiau susipažino su įvairiais Lietuvos reikalais, susipažino su visa centro valdyba ir kitais musų pasišventusiais veikėjais. Šių musų jaunų delegatų tėvai ir kiti artimieji yra dėkingi kad taip gražiai ir nuoširdžiai musų jaunimas buvo priimtas ir Lietuvišku nuoširdumu pavaišintas.

Mes labai apgailaujame kad negalėjo dalyvauti seime dar kitos dvi nuoširdžios, patriotiškos musų LVS 16 skyriaus narės, p-lės Ona ir Adelė Kadžiutės, kurios buvo pasiruošusios važiuoti, bet nelaimei, susirgo jų mylima mamytė, p. Kadžienė, ir jos turėjo pasilikti namie.

LVS 16-to skyriaus nariai yra patenkinti ir turi už garbę kad musų darbšti veikėja, Ona Biliutė, buvo seime išrinkta LVS centro iždo globėja.

Biruta Bablinskaitė, pargryžus iš seimo, buvo perkelta Telefonų kompanijos į geresnę tarnybą, ir paliko Amsterdame.

Edwardas Bablinskas, pasekmingas jaunas biznierius, Tydol Gasoline Station, 45 East Main St., ir jo tėvas, Jonas Bablinskas, yra patriotai Lietuviškų reikalų rėmėjai, Dirvos skaitytojai, ir LVS 16-to skyriaus nariai. Reikalui užėjus, patartina sustoti pas Edwardą Bablinską, jis mielai patarnaus.

Taip pat čia geras veikėjas, Petras Sargialis, Jr. (laidotuvių direktorius) mielai patarnauja visiems. Girdėjome kad jis su dviem kitataučiais jau gavo "license" įtaisyti radio stotį Amsterdame. Garbė Amsterdamo Lietuviams ir Petro Sargialio tėvams.

Plankis ir Janulis, savininkai, Super Station, 180 East Main St., taip pat prielankiai patarnauja visiems ir gausiai remia Lietuviškuose reikaluose. P. Plankis yra LVS 16-to skyriaus iždo globėjas.

B. Gustas, pasekmingas biznierius, Dirvos skaitytojas, geras patriotas, kuris užjaučia Lietuvos reikalus ir visuomet gausiai aukoja. Jo duktė, Stasė Gustaitė, yra Superintendent of Nurses, St. Mary's Ligoninėje. Gustas ir jo duktė yra LVS 16-to skyriaus nariai.

Stasys Rimkunas, Eagle St. Garage, savininkas, musų kolonijos vienas iš žymiausių rėmėjų Lietuvos reikalų.

Adv. W. B. Christian, LVS 16-to sk. pirmininkas. Vienas iš keturių profesionalų brolių (Kristinaičių), kurie visi sveiki gryžo iš karo tarnybos. Garbė tėvams Kristinaičiams už tokia pavyzdingą šeimą.

Adv. A. Stokna ir A. Lukšis, dalyvavę ALM posėdyje, New Haven, Conn., parvažiavo su gerais įspudžiais. Adv. A. Stokna deda pastangas kad visi Lietuviai vieningai veiktų.

Kareivių Motinos rengiasi statyti tinkamą paminklą Šv. Kazimiero parapijos kapinėse, atminčiai žuvusių kareivių sunų. Daug tai kaštuos, bet ačiu darbščiai, energingai Kareivių Motinų Draugijos pirmininkei, Onai Meleskienei, ir kitoms, šis darbas bus atliktas neužilgo.

Juzefa Nikštėnienė.

Tai Greitai Gausim Laiškus Neužilgo!

Amerikos karo laivynui ištobulintas specialis "jet" budu varomas lėktuvas, kuris šauna 1500 mylių į valandą greitumu. Ruošiama jį panaudoti šaudymui pašto nuo Pacifiko iki Atlantiko ir priešingai. Tokiu budu paštas skersai visą Ameriką perskris į dvi valandas. Tai ko dagyvenam savo laikais. Panašiu budu paštas galės buti šaudomas per Atlantiką į Europą, į dvi ar tris valaidas laiko.

BULVIŲ auginimas yra didelė agrikulturinė industrija Pennsylvanijoje. 1945 metu bulvių derlius buvo vertas ar ti 27 milijonų dolarių.

RUOŠKIMĖS Į LVS SKYRIAUS IŠVAŽIAVIMĄ

Kaip jau rašiau, Liepos 14 d., įvyks LVS 6-to skyriaus draugiškas išvažiavimas Helenos Rauby vasarnamyje. Dabar prašome visus narius pasiruošti ir atvažiuoti į tą vietą, kur bus galima prie ežero maloniai su draugais pasikalbėti, pasimaudyti na ir, kaip sako, pasiuliavoti.

Nors ši organizacija kartais užpuolama už pasiuliavojimus, bet tai nevisai teisingai. Jeigu tik tiek butų pasiuliavota kiek LVS uliavojo tai ištikrųjų niekas butų neuliavojęs per ištisą karo laiką. Taigi ir šis pasiuliavojimas bus labai kuklus, nes kiekvienas narys privalo atsivežti savo valgį ir jei nori ir išsigerti. Tai pareis nuo pačių narių, kaip ir visuose buvusiuose LVS pasilinksminimuose. Iš skyriaus kasos nei centas šiokiems ar panašiems išvažiavimams ir pasilinksminimams neimama.

Nariai prašomi atsivežti ir savo draugus, nes čia ir yra draugiškas išvažiavimas. Visi ir visų draugai bus maloniai sutikti.

Šeimininkas Antanas Rauby gražiai sutaisė vasarnamį, pritaisė sodelyje stalus ir suolelius, tat visiems bus patogu. Nariams bus prisiųsta keliarodis kaip nuvažiuoti į Raubų vasarnamį. Kuriems kelrodys neateis, per kokią klaidą, prašome pašaukti mane ir aš priduosiu.

Skyriaus pirmininkas Juozas Gužauskas sako kad nariai pasipraktikuotų savo balsus, nes manoma išdainuoti visas musų liaudies dainas. Na tai kad dainuosim, net miškas siubuos. Kad tik oras butų palankus.

Dr. Sims jau dabar pilsto lašiuką prie lašiuko ir sako, "Tai bus del to linksmojo draugiško išvažiavimo". O aš manau kad musų Clevelandiečiai, musų pažadais susivilioję, neiškente imtų ir atvažiuotu dalvvauti musu skyriaus draugiškame išvažiavime, butų tikrai malonu.

Pasimatysime Liepos 14!

M. Sims

JONINIŲ SVEIKINIMAI

Šymet Joninės, rodos, atžymėtos ryškiau negu kitais metais. Jonai gavo daugiau sveikinimų ir linkėjimų. Kad ir mano Jonas, šymet buvo sveikinamas labiau negu kitados.

Jonines ypatingai atžymėjo Lietuvos pabėgėliai. Jie sveikinimus atsiuntė ir musų Jonams.

Iš visų gautų sveikinimų iš užjurio, Dr. Jonas Sims gavo vieną kurį čia paduodu, nes jis yra kaip simbolinis Joninių sveikinimas. Jis yra:

"Mielas Jonai! Kai visa vasaros gamta pasipuošia žaliu jaunystės rubu, kai visos gėlės žydi akį traukiančiais įvairiaspalviais žiedais, kai jaunimas kuria Joninių laužus, tuos jaunatvės užsidegimo ir karščio simbolius, tada mes Tau, Joneli, siunčiame musų širdžių karščiausius tos jaunystės jausmo grožio ir gėrio linkėjimus ir sveikinimus!

Kun. D. J. ir Č. M."

Detroito Lietuviai

klausykit Amerikos Lietuvių Balso radio programų

nuo 7:30 iki 8 vak. stotis

Šeštadieniais WJLB

1400 kilocycles.

Lietuviškos Liaudies dainos ir muzika oro bangomis.

Programą veda Harry A. Kapres. choro vedėjas Jonas Valiukas.

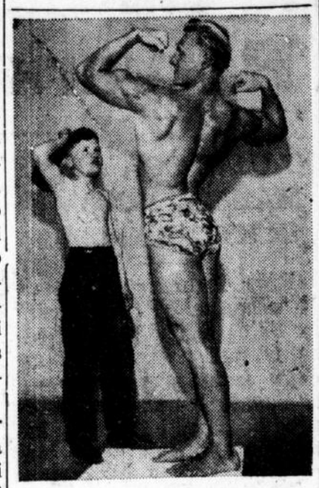

MR. AMERICA. Alan Stephan, 22 metų, iš Chicagos, laimėjęs Nacionalį A. A. U. Vyrų fiziską kontestą Detroite. Mažasis berniukas, 9 m. amžiaus, žiuri su pavydu į tą muskulingą vyrą.

LAWRENCE MASS.

MOTERŲ KLUBAS AUKOJO NAŠLAIČIAMS $100.00

Šio miestelio Lietuviai buvo apnikę, nuilsę tautiškame judėjime, bet pasidėkojant Lietuvių Moterų Piliečių Klubui veikimas pajudinta.

Birželio 13 klubas turėjo susirinkimą, apsvarstęs savo reikalus, nepamiršo ir brangios, nelaimingos Lietuvos reikalų; apkalbėję Lietuvos našlaičių, išblaškytų svetimose šalyse reikalus, moterys nutarė prisidėti pinigiška pagalba: klubietės nutarė ir paaukavo iš savo iždo $100 našlaičių parvežimo fondan. Už tai musų moterims priklauso didelis pagyrimas.

Bet tai ne viskas. Pas mus yra daugiau draugijų: Šv. Onos turtinga draugija, Šv. Elzbietos draugija, yra ir vyrų draugijų, reikia tikėti ir šios draugijos nenorės pasilikti užpakalyje moterų klubo. Bet tai jau jų reikalas, kiek aukos ir kaip parems.

Amerikos Lietuviai, neatidėliokim gelbėjimo visų musų tautos reikalų. Lietuva šaukiasi pagalbos, visi privalome išgirsti ir atsiliepti į jos balsą, nebukim gyvais nabašnikais ir neatsisukim nuo tautos reikalų jos nelaimėje. Gero Lietuvio niekas nepalauš, jis aukojo ir aukos iki Lietuvai bus atkovota laisvė. Stokim į geraširdžių Lietuvių eiles.

Klubietė.

ANGLIJOJE. Amerikietės teniso čampionės, parodoma nuvykusios į Wimbledon, Anglijoje, teniso rungtynėms, Birželio 14 ir 15.

MIRIMAI

MIRĘ IŠEIVIAI AMERIKOS LIETUVIAI

(Žinios apie mirusius Lietuvius šiame skyriuje talpinama dykai)

MIRĖ 15,700 IŠEIVIŲ LIETUVIŲ

Su šiame numeryje paduodamais mirusių išeivių Lietuvių vardais, mirusių skaičius pasiekė 15,700, nuo Vasario mėnesio, 1937 metų, kada mirusių sąrašas čia pradėta talpinti.

DAUGELIENĖ Alice (žilinskaitė), 45 m., mirė Birželio 17, Dayton, Ohio. Amerikoj išgyveno apie 40 metų.

STRATKUVIENĖ Marė, mirė Birž. 5, Kearny, N. J.

ŠULINSKAS V. (jaunuolis), mirė Birželio m., Bridgeport, Conn.

ŠUMSKIS J., mirė Birž. mėn., Bridgeport, Conn.

ANČIULAITIS Magdalena, pusės amž., mirė Birž. 10, Chicagoj. (Suvalkų rėd. Rudvališkio k.)

ABRAČINSKAS Mykolas, 77 m., mirė Birž. 7, Brockton, Mass. (Marijampolės miesto). Amerikoje išgyveno 58 metus.

PILECKAS Česlovas, 25 metų, mirė Bal. 24, Buenos Aires, Argentinoj.

NARSUTIS Petras, mirė Birž. 11, Chicagoj.

DOVYDAITIS Mateušas, mirė Birž. 8, Baltimore, Md.

MIKŠTIENĖ Uršulė, mirė Gegužės 19, Lawrence, Mass.

ZOLPIS Pranas, pusamžis, mirė Birž. 15, Chicagoj. (Šiaulių ap. Šaukėnų par.) Amerikoj išgyveno 40 metų.

RADOMSKIENĖ Kastancija, 52 m., mirė Birž. 17, Chicagoj. (Vilkaviškio par.) Amerikoj išgyveno 35 metus.

PLEIRIENĖ Karolina (Ladukaitė), 54 m., mirė Birž. 15, Chicagoj. (Panev. ap. Upytės par. Akelaičių k.)

ANDRULAITIS Juozas, 54 m., mirė Birž. 15, Chicagoj.

PAKALNIENĖ Veronika (Juškaitė), pusamžė, mirė Birž. 14, Chicagoj. (Panevėžio ap. Miežiškės par.) Amerikoj išgyveno 34 metus.

ŠNELIENĖ Marė, 54 m., mirė Geg. 11, Waterbury, Ct. (Šakių ap. Reziukų k.)

KAŠETA Andrius, mirė Geg. 26, Danbury, Conn.

GIRUČKIENĖ Elena, 81 metų, mirė Birželio 8, Racine, Wis. (Vilniaus rėd.) Amerikoj išgyveno 40 metų.

DELIDENAS Stasys, 63 metų, mirė Birž. 10, Racine, Wis. (Ukmergės ap. Taujėnų par.)

KASPARAS Jonas, 79 m., mirė Birž. 8, Scottville, Mich. (Suvalkų rėd. Rudaminos p. Virbalų k.)

BALAIŠIS Pranas, 64 m., mirė Geg. 22, Buttonwood, Pa. (Vilniaus rėd. Bakanų k.)

LAUKAUSKAS Jonas, 66 m., mirė Geg. 6, Gilberton, Pa.

KARASEVIČIUS Kastantas, 49 m., mirė Bal. 22, Mt. Carmel, Pa.

MATULIS Petras, 71 m., mirė Birž. 12, Chicagoj.

STRAIGIENĖ Ona, 60 m., mirė Birž. 7, Wilkes-Barre, Pa.

LINKEVIČIUS Simas, 63 m., mirė Birž. 9, Plymouth, Pa.

MASILIUNIENĖ Marė, 58 m., mirė Geg. 26, East Pittsburgh, Pa.

VERSIACKAS Boleslovas, 51 m., mirė staiga Birželio 22, Akron, Ohio. Buvo 51 metų amžiaus. Akrone išgyveno apie 30 metų.

JANUŠKEVIČIUS Antanas, 58 metų, mirė Gegužės 2, Sebastopol, Pa. (Marijampolės apsk.)

MAŽINTIS Juozas, 75 m., mirė Birž. 7, Chicagoj. (Raseinių ap. Plangių k.) Amerikoj išgyveno 54 metus.

JANKAUSKAS Stasys, 68 m. mirė Birž. 3, Kearny-Harrison, N. J.

BELECKIENĖ (Ribinskaitė) Aleksandra, pusamžė, mirė Birž. 10, Chicagoj. (Telšių ap. Luokės par. Rapalių k.)

Pastaba Skaitytojams

Jeigu kada negaunate kurio Dirvos numerio tai prašydami Administracijos prisiųsti tą numerį, nerašykit: "Negavau pereito numerio," bet pažymėkit aiškiai: Negavau nr. 5, ar 15, ar 34, ar 47". Tas palengvins be jokių suklydimų greit pasiųsti jums tą numerį kurio negavot.

DIRVOS Administracija.

GEORGE'S FLOWER & GIFT SHOP

GĖLĖS VISOKIEMS REIKALAMS

1317 Addison Road

VESTUVĖMS, LAIDOTUVĖMS BUKIETAI ir VAINIKAI

Kas pirks laidotuvėms gėles pas mane gaus dovanai laidotuvių vainiką.

Parduoda bulbs gėlių auginimui darželiuose parvežtų iš Holandijos

Dieną arba naktį.

HEnderson 4785

Jurgis Sidabras, Lietuvis Gėlininkas

Wilkelis Funeral Home

PILNAS LAIDOTUVIŲ PATARNAVIMAS

6202 Superior Ave. HEnderson 9292

Della E. Jakubs

(JAKUBAUSKIENĖ—Laisnuota Laidotuvių Direktorė)

REIKALE VEŽIMAI LIGONIAMS PERVEŽTI.

Kambariai pašarvojimui leidžiama naudotis nemokamai.

LITHUANIAN FUNERAL HOME.

6621 EDNA AVENUE ENdicott 1763

P J. KERŠIS

609-12 Society for Savings Bldg.—Cleveland, Ohio

OFISO TELEFONAS: MAin 1773.

Norėdami pigiai pirkti namus mieste arba priemiesčiuose, kreipkitės į mane, gausia pigia kaina. Taipgi gausit patarnavimą įvairiuose apdraudos-insurance reikaluose.

Sutaisau paskolas pirmo morgečio. Patarnavimas ir išpildymas garantuojama. Kreipkitės į mane telefonu arba asmeniškai.

Tegul meilė Lietuvos
Degą musų širdyse — —

LAISVA LIETUVA

Laisvę pažinus Tauta —
Jungo Nevilks!

Spauda ir Žurnalistai Išeivijoje

(Laiškas Dirvai iš Vokietijos)

Lietuvoje daugiausia nuo bolševikų nukentėjo spaudos darbuotojai-žurnalistai. Kelios dešimtys pačių stipriųjų jiegų buvo išvežta, daugelis nužudyta. Vokiečiai nemažiau už bolševikus persekiojo spaudos darbuotojus, nes daug jų dirbo pogirndžio spaudoje. Kai kurie iš jų buvo areštuoti ir išvežti į Vokietijos kalėjimus. Kiti, budami priešingų, demokratinių pažiurų, pasitraukė iš Lietuvos, tikėdamies greičiau susilauksią Alijantų. Todel Vokietijoje atsidurė nemažas burys žurnalistų, kurių skaičius siekia per 100.

Nazių laikais jie dirbo sunkų darbą fabrikuose, įmonėse, ar kokiu nors budu sabotavo darbą. Vakarų Alijantams išvadavus, jie griebėsi vėl plunksnos, ėmė kurti spaudą.

Pažymėtina kad patys pirmieji puolė į spaudos darbą arba jaunieji žurnalistai, arba visai nauji žmonės, spaudoje nedirbę. Dar ir šiądien daugelis senų ir stiprių žurnalistų neįsitraukė į spaudą ir ramiai sau gyvena DP stovyklose.

Kaip nesenai per žurnalistų suvažiavimą vienas žurnalistas išsireiškė: jų ambicijos neleidžiančios dalyvauti "tokioje spaudoje". Štai tau ir idealizmas, patriotizmas! Ambicijos aukčiau tautos interesu! Tegul prasmenga Lietuva, bet aš genialus žurnalistas nedalyvausiu kur aš nebusiu vyriausiu redaktorium! O jaunieji, nesivaikydami ambiciju kuria ir kas kart tobulina esamą išeivijos spaudą.

DIRBA SUNKIOSE SĄLYGOSE

Šių dienų spaudos sąlygos Vokietijoje yra labai sunkios. Popieriaus, cinko, darbininkų stoka kliudo net patiems Vokiečiams susikurti gerą spaudą. Juo labiau išeiviams yra sunku, kuriems paliekami tiktai trupiniai. Be to susisiekimas su plačiuoju pasauliu yra nenormalus. Radio išeiviai turi nedaug. Stenografistų išviso beveik nėra. Žinios gaunamos labai pavėluotos ir netiksliai užrašytos. Todel greita ir gera informacija yra beveik neįmanoma.

Tačiau, užsispyrusių žurnalistų dėka dauguma stovyklų leidžia kasdieninius biuletenius. Daug kur išeina rotarium spausdinti laikraščiai, net žurnalai. Jų skaičius siekia arti 200. Iš jų yra puikiai redaguojamų, skoningai leidžiamų. Ypač pažymėtini "Baltija", "Kelyje Tėvynėn", "Gintaras", kur politinė informacija, literatura yra puikiai parenkama ir aukšto lygio.

Spausdintų laikraščių yra nemaža. Gal but, Lietuvių spaudos išeivijoje ir yra tas trukumas kad perdidelis susiskaldymas kliudo spaudos kokybei. Geriau butų leisti mažiau laikraščių, bet daug stipresnių.

Atrodo kad šia linkme nebus einama, nes senieji žurnalistai dar galvoja steigti naujų laikraščių, kurie taip pat bus poros žmoniu prirašomi. Tiksliau butų visiems žurnalistams įsijungti į esamų laikraščių skiltis.

AMERIKIEČIŲ ZONOJE DAUGIAUSIA

Šiuo metu daugiausia laikraščių išeina Amerikiečių zonoje, nes J.A.V. visiškai nebijo Rytų meškos ir duoda daugiau laisvės visų tautų spaudai Vokietijoje. Jokio spausdinto Lietuvių laikraščio nepasirodo Prancuzų zonoj, nes Prancuzai del savo vidaus politikos bijo sovietų spaudimo. Taip pat ir Anglų zonoje iki šiol ėję laikraščiai yra uždaryti, jų tarpe vienas iš geresniųjų laikraščių, Fausto Kiršos redaguojamas "Laisvės Varpas". Mat, Anglai sako kad negalima esą meškos erzinti iš arti....

Amerikiečių zonoje pasirodo šie laikraščiai: "Musų Kelias", "Žiburiai", "Musų Viltis", "Aidai", "Naujas Gyvenimas", "Mintis", etc. "Musų Kelias" yra redaguojamas jaunų, energingų žurnalistų: D. Peniko, Laikuno ir Musteikio. Jame rašo daug stiprių žurnalistinių jiegų iš Paryžiaus. Jis yra vienas iš stipriausių savaitinukų, kuris plačiai apžvelgia politinę padėtį, daug rašo kulturiniais klausimais.

"Žiburiai" taip pat savaitinukas, redaguojamas ne žurnalisto bet teisininko Vitėno ir žurnalisto J. Vaidelio. Šis laikraštis yra dailininko V. Rato-Rataiskio labai skoningai tvarkomas. Del savo gražios, meningos išvaizdos yra susidaręs gana gerą vardą, nors savo turiniu nėra imponuojantis, ir planingai, žurnalistiškai gerai redaguojamas. Paskutiniu metu jis pradeda įtraukti ir senas, politiškai priešingas jiegas, net socialdemorkatus, nors pats laikraštis yra laikomas dešiniųjų organu.

"Musų Viltis", išeinanti Fuldoje, redaguojama Kun. Klumbio, nors iš pradžių užimponavo drąsiais laisvesniais pasisakymais del Lietuvos bolševikinės priespaudos ir jos Nepriklausomybės, tačiau daugeliui savo netaktiškų ir nemokšiškų straipsniu savo markę visiškai sugadino.

"Naujas Gyvenimas" yra kunigų laikraštis, specialiai skiriamas religinei kulturai kelti. Reikia pripažinti kad jaunieji kunigai labiau už pasauliečius supranta šių dienu modernią psichologiją ir moka prie jos prisitaikinti. Laikraštis, net socialistų žodžiais, pripažystamas kaip vienas iš geriausia redaguojamų.

"Aidai" — kulturos žurnalas, redaguojamas Dr. V. Bieliausko ir prirašomas jaunųjų katalikinių rašytoju. Savo išvaizda yra jau toli nužengęs, tik savo turiniu yra dar persilpnas, nes nepajiegia suspiesti apie save visų kurybinių jiegų.

"Mintis" yra nesenai susiorganizavęs Lietuviškos krypties dienraštis, kuris siekia aprėpti visas pozityvias jiegas ir visokiariopa gyvenimą. Jis, kaip spausdintas dienraštis, yra šiuo metu vienintėlis Vokietijoje. Jeigu jam pasiseks suspiesti visuomeninių ir žurnalistinių jiegu, jis galės suvaidinti tam tikra vaidmeni kovoje del Nepriklausomybės.

ŽURNALISTŲ SUVAŽIAVIMAS

Neįmanoma apžvelgti ištisos eilės vienkartinių leidinių, visų sieninių ir multiplikuotų laikraščių. Jų yra labai daug įvairaus turinio, įvairių srovių, kurios siekia vienokių ar kitokių tikslų. Viena kas tenka pabrėžti, kad išeivijos spausdintas žodis yra labai gausus, labai įvairus, nors ir labai susmulkintas.

Š. m. Gegužės 11-12 Lietuviai žurnalistai buvo susirinkę Hanau ir nutarė susiorganizuoti pagal senuosius įstatus į Lietuvių žurnalistų Sąjungą. Jie taip pat iškėlė daug spaudos trukumų, savo klaidų ir ieškojo budų kaip išeivijos spaudą pakelti. Jei visi žurnalistai aktyviai dalyvautų išeivijos ir Amerikos Lietuvių spaudoje, nereikėtų nei ginčytis be reikalo, nei ieškoti kelių kaip spaudą kelti: pačiu savo darbu ją pakeltų.

Reikia pripažinti kad daugelis žurnalistų yra gerokai apsileidę, mėgsta tik laurus skinti, bet nemėgsta darbo. O žurnalistinio darbo šiuo metu yra labai daug, juk niekas kitas taip negali kovoti del Lietuvos Nepriklausomybės kaip žurnalistas. O kiek musų žurnalistų prisidėjo prie propagandos darbo užsieniuose? Žinoma, čia yra ir daugiau kaltininkų ir dar didesnių kaip žurnalistai, tačiau šiądien, nejieškant kaltininkų, tenka išsijuosus dirbti kad iškovotume Lietuvai Nepriklausomybę. O spauda stipriausias ginklas, kaip atominė bomba, šioje kovoje.

Stp. Vykintas.

Dedasi Vėplais, Nesupranta

Amerikos Lietuviai bolševikai savo spaudoje svarbiu priekaištu Lietuvos pabėgėliams turi tai kodel Lietuvos žmonės bėgo nuo bolševikų, ir kodel bėgo ne į Rusiją, bet į Vokietiją.

Vienas raudonukas savo laikraštyje prisikabino prie Vyt. Dailiaus "Pabėgėlių Keliais", kuris aprašymas eina Dirvoje. Vis tas pats priekaištas: Va, bėgo į Vokietiją!

Anot tų musų bolševikėlių išeina kad į Rusiją bolševikai patys vežė žmones, kam reikėjo bėgti, vargti savais arkliais ir pėkstiems keliauti traukiantis Vokietijon.

Nuduoda žioplais, nesuprantančiais skirtumo bėgimo nuo bolševikų į Vokietiją, į Vakarų Europą bendrai.

Žioplam kartais nei aiškinimai negelbsti, tačiau reikia dalinai paaiškinti, parodymui bėgimo į Vakarus priežastį.

Šiame Dirvos numeryje telpantis Vyt. Dailiaus apipasakojimas savo keliavimų turėtų aiškiai atkrapštyti akis akliems koks skirtumas buvo tarp vienų žiaurių okupantų ir kitų.

Nors naziai ir bolševikai buvo žiaurųs, tačiau iš telpančių Dirvoje aprašymų galima pasidaryti išvadas kurie jų buvo žiauresni.

Reika pasakyti kad 1940 metais, kada Rusai bolševikai įsiveržė ir apgavingai okupavo Lietuvą, Lietuvos žmonės nuo jų nebėgo; buvo tokių kurie jų net laukė. Kurie nelaukė, bet pasiliko namie kesti, slapstytis, pagaliau sulaukė to apie ka skaitėme Dirvoje pirmutiniame aprašyme, "KAIP JIE MUS SUŠAUDĖ".

Antras bolševiku barbariškumu aprašymas, "LIETUVA TIRONŲ PANČIUOSE", plačiau nušviečia ką bolševikai darė su Lietuviais. Tai vis įrodymai kodel Lietuviai turėjo trauktis į vakarus, kada antru kartu raudonieji į Lietuvą gryžo.

Rašiniai du prieš du: Dirvoj tilpo ir tebetelpa du aprašymai apie bolševikus, o dabar eina du aprašymai apie nazius-Vokiečius, kurie 1941 metų Birželio 22-23 užpuolė Rusiją ir kada Lietuva gavo progos nors laikinai bolševikų atsikratyti.

Apie Vokiečių elgesius Lietuvoje skaitome aprašymuose "PAKELIUI I MIRTI" ir "PABĖGĖLIO KELIAIS".

"Pakeliui į Mirti" autorius pilniausia apsako kaip jis, su daug kitų Lietuviu veikėju, buvo nazių suimtas kaip politinis kalinys. Iš to aprašymo palyginkit kiek juos kankino naziai, nors žiauriai kankino, su Pulk. Petruičio pergyvenimais ir apipasakojimais kitu Lietuviu kaliniu pergyvenimu Kauno kalėjime ir paskui — pakeliui i sušaudymą bolševikų naguose.

Antrame rašinyje apie Vokiečius, "Pabėgėlio Keliais", laisvas Lietuvis apsako savo ir savo šeimos nuotikius Vokiečių pasitraukimo metu. Vokiečiai, pasirodo, bėgdami leido ir Lietuviams nuo bolševikų šalintis. O kaip Rusai elgėsi kai jie bėgo nuo Vokiečių, ir kai varėsi Pulk. Petruitį ir šimtus kitų Lietuvių į Rusiją?

Vyt. Dailius su savo draugu, kaip šiame num. telpančiame aprašyme matysite, nors ir buvo Vokiečių persekiojamas, į darbus varomas, bet vėliau vėl tie patys Vokiečiai kareiviai ir ne kareiviai ir pavėžėjo jį su draugu, ir net kariškuose automobiliuose!

Musų bolševikų paklausime, ar gali bent vienas Lietuvoje likęs Lietuvis dabar ar pirmiau po bolševikais esant, eiti, keliauti, laisvai jieškoti savo motinos, savo kitų šeimos narių, ir ne tik po Lietuvą bet ir po Rusiją, kaip Vyt. Gailius darė jieškodamas ir laisvai traukiniais važinėdamas po Vokietiją?

Pagaliau gi, Vyt. Dailius ir visi kiti kurię bėgo į Vakarus nuo bolševikų, kurie šiaip nelaimingai nežuvo, dabar ir aprašo savo patyrimus ir pergyvenimus, ir jie jau vienas po kitam į Ameriką atvažiuoja. O koks likimas į Rusiją išvežtų Lietuvių?

Pabėgėliai Vokietijoje, kunigai, rašytojai, įvairųs profesionalai rengia savo suvažiavimus, susisiekia Britų, Amerikiečių ir Prancuzų zonose, ir Austrijoje patekusiems leidžiamas susisiekimas su Vokietija, o kokius suvažiavimus gali laikyti į sovietų rojų ištremti Lietuviai?

Musų bolševikai turėtų prisiminti kad Lietuviai nuo bolševikų bėgo **po to** kai jau pirma kartą pergyveno jų barbariškus žiaurumus. Jeigu Rusai butų buvę geresni negu Vokiečiai, Lietuviai butų padėje atsikratyti naziu ir vėl bolševikus butų sutikę kaip draugus.

Ar žioplus nuduodantiems musų raudonukams šito paaiškinimo pakaks?

X.

NAUJI ORO IŠRADIMAI NAUDINGI

Amerikos karo oro laivyno laboratorijose Wright Field, Dayton, Ohio, ištobulinta nauji automatiški prietaisai kurie išgelbės daug lakunų nuo mirties.

Pats ypatingiausias tų naujų išradimų yra tas kad lakukui lėktuvo pilotui nelaimės atsitikime paspaudus tam tikrą gaiduką, jis su visa savo sėdyne bus išmestas iš puolančio arba užsidegusio lėktuvo; sekantis žygis po to automatinis atmetimas sėdynės nuo lakuno, o trečias — atidarymas jo parašiuto, ir lakunas laimingai leisis žemyn.

Išdirbama jau ir nauji parašiutai — jie bus iš daugybės juostukių su kiaurais tarpais, ne kaip dabartiniai parašiutai, visai uždaru viršum, kaip lietsargiai. Kadangi per juostų tarpus praeis dalis oro tai išsokęs iš lėktuvo žmogus puolant žemyn nesusitrenks taip kaip dabar, kai parašiutas išsiskečia ore.

Dar kiti nauji išradimai lakunams nukrintantiems į vandenį patarnaus išsigelbėti nuo nuskendimo, nes su lakunais nukris ir guminis padarinys, kuris greitu laiku užsipildys odu ir saugiai išlaikys iki 20 vyrų iki pribus pagalba.

Karo oro jiegų vadovybė ragina valdžią užvesti penkių metų tolesnį orlaivininkystės srityje tyrinėjimų programą, kuris apimtų po $250,000,000 metuose, naujiems pagerinimams orlaivininkystėje.

Wright Field laboratorijų vadai tikrina kad tuoj bus ištobulinti lėktuvai kurie pasieks 1000 mylių į valandą greitį.

PAGERBTA. Dr. Lise Meitner, Vokietijoje gimus mokslininkė tyrinėtoja, kuri daug prisidėjo prie atominės bombos išradimo, tapo apdovanota garbės laipsniu Rochester Universitete.

Platinkit Dirvą!
Išsirašyta galima bent kada. Metams $2. Pusei metų $1.

AUKOS

LVS Seimui Aukos, Prenumeratos Knygai "Lietuva Tironų Pančiuose", ir Narių Duoklės Prisiųstos Seimo proga

PHILADELPHIA, PA.

Pranas Pukas	15.00
Mrs. Placida Dury	10.00
Z. Jankauskas	5.00

SO. BOSTON, MASS.

LVS 15-tas skyrius	$50.00
Aleksandras Ivaška	3.00
Petras Simas, Hudson, Mass.	2.00

LAWRENCE, MASS.

LVS 10-tas skyrius	5.00
A. F. Sweetra	14.00
Jonas Noreikevičius	4.00
P. Bagdonas	2.00
Jonas Grigaliunas	2.00
M. Vilkišius	2.00
S. Yuška	2.00
J. Kanciavičius	1.00
J. Penkus	1.00

DETROIT, MICH.

LVS 6-to skyriaus narių duoklės:	
Helen Rauby	2.00
Nauji nariai prisirašė sekanti:	
Mrs. Adele Bokun	2.00
Mrs. Matilda Maita	2.00
Mrs. Lillian Walatka	2.00
Mrs. Suzan Kerševičius	2.00
V. A. Kerševičius	2.00
Mrs. Marijona Aukštikalnis	2.00

FLIN FLON, MAN., KANADA

M. Ališauskas	2.00
J. Baltramejunas	3.00
J. B. Urbonas	3.00
The St. Olaf Corp., Northfield, Minn.	2.00
Am. Lith. C. B. Club, Providence, R.I.	5.00
Juozas Kazlauskas, Cleveland	1.00
Wm. Wisneski, Gardner, Mass.	2.00
F. Visgard, Westerly, R. I.	1.00
Jonas Savukinas, Newburyport, Mass.	5.00

BALTIMORE, MD.

LVS 4-tas skyrius	35.00
Antanas Boudris	5.00
Jonas Dikinis	5.00
Juozas Gutauskas	5.00
Adelė Gutauskas	5.00
Petras P. Jaras	5.00
Juozas Šakalys	5.00
Antanas Zinzalieta	5.00
Jonas Galinaitis	4.00
Vladas Medveckas	3.00
Vincas Velžis	3.00
Marė Jokubaitienė	2.00
Julė M. Rastenienė	1.50
Antanina Juškauskienė	1.00
Justas Kiškis	1.00
Juozas Kraučiunas	1.00
Jonas Lietuvnikas	1.00
Antanas Mandravickas	1.00
Marijona Milunaitienė	1.00
Ona Rekuvienė	1.00
Feliksas Rutkus	1.00
LVS 4-to skyriaus narių mokestys:	
Jonas Dikinis	2.00
Amelija Dikinienė	2.00
John Frichen	3.00
Justas Kiškis	2.00
Jonas Lietuvnikas	2.00
Vladas Medveckas	2.00
Marijona Milunaitienė	2.00
Feliksas Rutkus	2.00
Petras P. Jaras	2.00

WORCESTER, MASS.

LVS 12-tas skyrius	15.00
Worcesterio Lietuviai LVS nariai ir rėmėjai, per A. Yakutis, išd.	45.00

WATERBURY, CONN.

LVS 9-tas skyrius	2.00
Dr. M. J. Colney	52.00
Mrs. M. J. Colney	68.50
Jonas Tareila	5.00
Elzbieta Mateliunienė	2.00
Stella Ramanauskienė	2.00
Albinas Kušlis	2.00
Mrs. A. Kušlienė	2.00
Tamas Čeplinskas, Ansonia, Conn.	5.00
LVS 14-to skyriaus darbuotojų,	
K. Demikis, New Britain, Conn.	20.00
B. J. Shelkaitis, E. Hartford, Conn.	1.00
Mikas Senkus, Rochester, N. Y.	.50
Antanas Šukys, Rochester, N. Y.	.50

Amerikos Lietuvių Misija

ir Jos Darbai

Tuoj reikalaukit sau vienos arba daugiau šių įdomių knygų-albumų su plačiu aprašymu apie Amerikos Lietuvių Misijos veikimus Washingtone ir San Francisco. Albumas 32 pusl., 9x12 colių dydžio, su gausybe fotografijų ir Lietuviškais ir Angliškais aprašymais apie Misijos žygius. **Auka $1.00 už vieną.**

ŠTAI TAS PULK. JONO PETRUIČIO APRAŠYMAS JO PERGYVENTŲ KANČIŲ BOLŠEVIKŲ NAGUOSE

'Kaip Jie Mus Sušaudė' 1 knyga $1

(Lithuania Under the Sickle and Hammer)

(80 puslapių — su paveikslais — su Pulk. Petruičio biografija, su Lietuvos istorija)

UŽSISAKYKIT JŲ PLATINIMUI - 6 UŽ $5, 15 UŽ $10

'Timeless Lithuania' $3

(Su Lietuvos vaizdais, su Autoriaus Dr. Norem atvaizdu, su Lietuvos žemėlapiais)

Užsakymus siųskit cash pinigais arba čekiais, ir tuoj gausit savo knygas.

300 PUSL. DIDUMO, ILIUSTRUOTA KAINA $3.00

(Knygos didumo viršelio piešinys, bet viršelis spausdintas trim spalvom.)

Pirkti galima po vieną, dvi ar daugiau knygų, po $3.00. Siųskit savo užsakymą!

Šios knygos pelnas eina Lietuvos vadavimo reikalams.

LIETUVAI VADUOTI SĄJUNGA
6820 Superior Ave. Cleveland 3, Ohio

NAUJI LEIDINIAI

COMPARATIVE LAW, ECCLESIASTICAL and CIVIL, IN LITHUANIAN CONCORDAT. — Studija su istorinmis pastabomis, Angliškoje kalboje, Parašė Kun. Juozas Prunskis. Tai yra Kun. Prunskio dizertacinis kurinys, įgyjant jo Kanoninių Teisių Daktaro laipsnį Katalikų Universitete Washington, D. C.

Išleido The Catholic University of America Press, Washington, D. C., 1945 m. 161 pusl.

RUDENS DUGNU — Eilėraščių rinkinys, Antroji Lirikos knyga, parašė Juozas Kėkštas. Išleido S. Gabriunienė, Romoje, 1946 metais, 62 pusl.

To paties autoriaus yra išliesta kitas lirikos rinkinys, Vilniuje, 1938 m., pavadinimu — "Toks Gyvenimas".

VYČIAI — Išleistas "Vytėnų" Draugovės Danijoje, Kopenhaga, 1946 metais. Leidinys yra mimeografuotas, ir, kaip įžangoje pasakoma, šio leidinio "uždavinys duoti Lietuviams skautams gyvenantiems Danijoje, šiek- tiek žinių ir bent nuotrupų kulturinio gyvenimo klausimais, kad tuo kiek nors praskaidrintume musų pilką ir ilgesio pilną gyvenimą".

Leidinyje telpa keleto žinomų musų rašytojų straipsniai.

DIENOS BE TĖVYNĖS — didelis, 358 puslapių, didelio formato "Flensburgo Lietuvių Metraštis" Sausio 1, 1946. Šis veikalas yra sudėtinis įvairių autorių kurinys, ir tiesiog stebina kad musų pabėgėliai galėtų rasti tiek jiegų ir kaštų tokį dalyką išleisti. Flensburgas yra Lietuvių pabėgėlių stovykla Britų zonoje, ir matyt didelis Lietuvių centras, kurie pajiegia tokius spausdinius paruošti ir išleisti. Be daugelio fotografijų klišių, leidinyje talpinama reprodukcijos nekurių Lietuvių dailininkų pilnose jų spalvose.

Jei Amerikos Lietuvių tarpe reiktų tokį kurinį išleisti tikrai sakome pas mus pritruktų ir pinigų ir nebutų jiegų; reikėtų kokiam nors komitetui kelis metus dirbti visuomenėje ubagaujant aukų.

Šio metraščio leidėjas ir redaktorius pasirašo A. Vaitkus.

Dalis to leidimo paskirta Lietuviams Skautams Flensburge. Iš aprašymo apie skautų važinėjimą į Luebeką ir po kitus miestus matyti kad pabėgėliai turi pasėtinai daug laisvės karo okupuotoje Britų zonoje.

Jei šių knygų butų galima gauti Amerikoje, tikrai jos butų vertos paaukoti penkinę jos gamintojams ir leidėjams.

AR PANAŠI? Ši 15 mėnesių amžiaus mergytė, Sandra Garland, Ottawa, Kanadoj, labai panaši veidu į seną Britų valstybės vadą Churchill, kaip fotografai susekė.

KAS platina Dirvą — tas platina apšvietą.

Juozas Zemgules
Dirvos Atstovas
Prenumeratoms, Skelbimams
511 So. Hoover Street
LOS ANGELES, CALIF.

Zigmas Jankauskas
Real Estate — Insurance
Dirvos Atstovas
Prenumeratoms, Skelbimams
536 North 11th Street
PHILADELPHIA, 23, Pa.

Lietuva Tironų Pančiuose

BOLŠEVIKŲ VIEŠPATAVIMAS

(Tęsinys iš pereito nr.)

III. BOLŠEVIKŲ VIEŠPATAVIMAS

Įžengiamosios pastabos

KAS yra tikras valdytojas bolševikų santvarkoje? Kiekvienas kas yra šį-tą girdėjęs apie komunistus, iškarto atsakys: proletariatas!

Nors Rusijos bolševikai ir skelbia kad jų sudaryta tvarka esanti pati geriausia **demokratija** visame pasaulyje, bet jie neginčija kad tai yra vis delto proletariato **diktatura.** Anot jų, kada proletariatas vykdo savo valią tada tikrai ir yra tikra demokratija, o tokia demokratija kaip Anglijoje, kaip Amerikoje — tai tik apgavystė, tai tik kapitalistų priedanga kaip geriau proletariatą išnaudoti.

Klausantis tokių aiškinimų žmogus galėtum pagalvoti kad Rusai komunistai savo krašte, o taip pat ir kituose visokiais budais užimtuose kraštuose įvesdami proletariato diktaturą padarė taip kad jau kas ne kas, o proletaras tai jau kiekvienas turi balsą valdymo reikaluose.

Bet pasiklausykite ką į tai pasakys tie "visų demokratiškiausios" tvarkos "bosai"! Jie sako: "Ne, visas proletariatas negali savo reikalų tvarkyti. Jis yra dar nesusipratęs. Jis dar pats nesupranta ko jam reikia. Jis dar nežino kas jam gerai, kas negerai. Todel už proletariatą gali ir turi kalbėti jo **aktyvas.**"

Kas tai yra proletariato aktyvas? Šiaip jau tai turėtų reikšti kad tai yra tie patys proletarai kurie yra daugiau išsilavinę, kurie geriau supranta tikrus proletariato reikalus, ir kurie yra veiklūs, neapsileidžia, kovoja už viso proletariato interesus. Bet tai dar ne viskas.

Komunistai sako aiškiau: proletariato aktyvas — tai mes! Tik mes, komunistai, tikrai suprantam proletarų reikalus, tik mes teisingai už tuos reikalus kovojam, todel tik mes turime teisę kalbėti proletariato vardu!

Išeina taip kad jeigu proletaras nori taip ir taip savo gyvenimą susitvarkyti tai komunistas jam gali pasakyti: Ne, draugas, nieko nesupranti, draugas turi gyventi tik šitaip, tai tada draugui bus gerai, o jeigu musų neklausysi tai busi proletariato priešas, kapitalistų bernas, išdavikas, kurį reikia sunaikinti!

Taigi komunistai sakosi kad tiktai jie gali proletarų reikalais rupintis ir už visus proletarus kalbėti. Jeigu jau kur pavyko įvesti proletariato diktaturą tai tas reiškia kad diktatura tik vadinasi proletariato diktatura, bet ištikrųjų ten diktuoja tik komunistų partija. Bet ar tikrai partija? Ar tikrai kiekvienas tas kuris priklauso komunistų partijai turi balsą del komunistiškos valstybės valdymo?

Taigi kad ne! Partijos nariai gali irgi suklysti, gali kartais netinkamai suprasti komunistinį mokslą. Reikia žiurėti kad nebutų nukrypimų. Tik partijos vadovybė gali tinkamai vadovauti proletariato reikalams, o nariai turi laikytis vadovybės nustatytos generalinės linijos. Taigi proletariato diktatura yra ne paties proletariato diktatura, bet taip pat ir ne komunistų partijos diktatura. Tai yra komunistų partijos viršunėse esančių keleto žmonių diktatura.

Tai gal, pasakysite, partija gi pati išsirenka savo vadovybę? Jeigu taip butu tai dar išeitų kad vis delto valdo partija. Bet komunistų partijoje yra įvesta tokia tvarka kad ir vadovybės išsirinkti partija laisvai negali. Kodel? Todel kad tie kurie vieną karta į viršunę pateko, jie pasiskelbė kad tik jie vieni žino tikrą teisingąią liniją, tik jie vieni išmano proletariato reikalus. Jie aiškiai moko savo partijos narius kad priešai, vadinasi, kapitalistai visada stengiasi "susprogdinti partiją iš vidaus". Reiškia, jie gasdina partijos narius kad kapitalistai stengiasi prakišti į partiją savo tarnus, kurie stengiasi įlysti į partijos vadovybę ir nukreipti partiją nuo teisingos linijos. Todel komunistų partijos nei žemesnėn nei aukštesnėn vadovybėn negalima nieko išrinkti be aukštesniųjų viršunių sutikimo ir patvirtinimo. O kadangi pačios viršunės leidžia kilti tiktai sau paklusniems nariams tai taip pat išeina kad jau dvidešimts metų partijos viršunė tebėra ta pati ir ji susideda tik iš vieno žmogaus — Stalino, prie kurio gali dirbti tiktai jam paklusnus partijos veikėjai. Jeigu gi kas iš tų artimųjų bendradarbių pradeda kiek saviškai galvoti, jis likviduojamas. Bet likviduojamas ne del to kad jis buvo kitokios nuomonės kaip Stalinas. Jis esti apkaltinamas kad jis išduoda proletariato reikalus....

Pačioje komunistų partijoje yra labai gerai suorganizuotas sekimas ką partijos nariai daro, ką kalba ir ka galvoja. Tas sekimas taip sutvarkytas kad vieni turi sekti kitus. Kai tiktai kas nors kiek suabejoja Stalino neklaidingumu ir prasitaria apie tai kitam, kitas turi tuojau pranešti aukščiau. Jeigu jis nepraneš tai gali pats įkliuti kaip neištikimas, kadangi jis nežino ar tas pirmasis kalba apie Stalino klaidas, ar tiktai ji bando. Gal tas tvčia pakalba ir žiuri ar praneš ar ne. Jeigu nepraneš tai reikš kad jis jau neištikimas.

Taigi taip pasidaro kad proletariato diktatura ištikrųjų yra Stalino diktatura. Žinoma, pats vienas Stalinas visu reikalų netvarko. Jis turi nemaža ir padėjėjų ir patarėjų. Bet visi tie patarėjai yra arba ištikimi arba bailus vieno Stalino tarnai, arba jo tarnų tarnai. Štai šita tarnų grupė ir skelbiasi kad ji yra vienintelė proletariato atstovė, kad tik ji proletariato reikalus gerai supranta ir gerai juos apgynina. Pabandyk pasakyti kad negerai! Tuoj busi sulikviduotas kaip kapitalistu agentas! **Proletariatas turi buti patenkintas** savo valdovais, kitaip jis bus paskelbtas kad tarnauja kapitalistams!

Per paskutinius keliolika metų visas pasaulis piktinosi fašistais ir nacionalsocialistais, kad jie iš savo partijos padarė valstybę. Tikrai, jie paskelbė kad partija ir valstybė yra sujungiamos. Partijos vadovybė buvo padaryta valstybės vadovybe. Bet tas dalykas juk nėra fašistų ir hitlerininkų išradimas. Šitie tą dalyką, kaip ir daugelį kitų, pas save įvedė tik įsižiurėję kaip komunistai daro savo valstybėje. Komunistai irgi neslepia kad viską jų valstybėje sprendžia partija. Jie tik nesisako kad ir partija ištikrųjų sprendžia ne pati, o daro tai ką jai įsako tie kurie pasivadino nepakeičiamais partijos valdovais.

Bet kaip gi taip pasidaro kad ta maža diktatorių grupė gali išsilaikyti valdžioje taip ilgą laiką ir tai ne tik taikos bet ir karo metu? Maža to, jie išsilaikė net ir tada kai karas nesisekė, paskui karą laimėjo, ir dabar didžiausios minios tuos diktatorius tik sveikina ir niekas jiems nesipriešina! Anglijoje Churchillis irgi buvo visų labai garbinamas už gerą karo pravedimą, o paskui vis delto tapo nugriautas! Rusijoje irgi buna rinkimai, o ten Stalino ir jo tarnų niekas nepašalina, jie vėl buna išrinkti!

Atsakyti galima į tai gana trumpai. Taip yra todel kad bolševikų diktaturoje (kaip ir kiekvienoje **gerai sutvarkytoje** diktaturoje!) yra taip kad net ir minios "pasako" tai kas diktatoriams reikalinga. Diktatoriai moka taip reikalus sutvarkyti kad ištikrųjų **jie patys kalba** už visus. Kaip gi tai galima! Žinoma, kitur, kur nėra **tikrų** diktatorių, kur yra tik demokratija arba tik diktaturos nemokšiškas pamėgdžiojimas, ten išsiveržia ir tikrasis valdomųjų balsas aikštėn, bet, kaip sakiau, "gerai sutvarkytoje" diktaturoje (gerai ne žmonėms, bet gerai diktatoriams!) visvien ka žmonės sakytų, visvien ką galvotų, viešumoje bus girdima tik tai kas diktatoriams reikalinga.

Kai bolševikams Lietuvą užėmus laikinai Lietuvos vyriausybės pirmininko pareigas ėjęs žinomas musų rašytojas profesorius Vincas Krėvė-Mickevičius nuvyko pas Molotovą į Maskvą ir ten aiškino kad Lietuvos žmonės nenorės prisijungti prie Sovietų Sąjungos, kad jie norės pasilikti nepriklausomi, Molotovas pasakė:

"Mes mokėsime Lietuvos liaudį įtikinti. Pamatysi, tamsta, kad nepraslinks nei keturių mėnesių, o Lietuvos liaudis pasisakys už Lietuvos įjungimą į Sovietą Sąjungą".

Ištikrųjų bolševikai mokėjo "įtikinti" Lietuvius dar greičiau — per porą savaičių! Kaip jie tą daro Rusijoje nemačiau ir nežinau. Bet Molotovas, matyt, gerai pasitikėjo išbandytais budais ir neabejojo kad Lietuviai "pasisakys" taip kaip jis norės.... Kaip jie "pasisakė", čia ir papasakosiu. Papasakosiu ir daug kitu dalyku, iš kurių bus matyti kaip pradėjo Lietuvoje viešpatauti bolševikai — tie bolševikai kurie buvo pagalvoję kad čia tarnai. Tokie bolševikai kurie buvo pagalvoję kad čia ir jų nuomonei bus vietos, pamatė kad apsiriko. Vieni iš jų šokosi prisidėti prie ištikimų tarnų, kiti gi nuleido nosis ir tylėjo, tylėjo bijodami kad nebutų paskelbti "kapitalistų bernais"....

1. Pirmieji bolševikiški rinkimai Lietuvoje

Kai 1940 metų Birželio gale Molotovas kalbėjosi su prof. Krėve-Mickevičium, jis jau žinojo viską ką jis darys su Lietuva ir su visomis Baltijos valstybėmis. Jis tik nenumatė vienos "smulkmenos". Jis nenumatė kad prof. Krėvė-Mickevičius kada nors turės progos viešai paskelbti tą ką Molotovas jam kalbėjo. Todel Molotovas buvo atviras. Jis buvo, švelniai tariant, nediplomatiškai atviras. Ir jis pasakė:

"Jeigu dar Rusijos **carai,** pradedant Jonu Baisiuoju, siekė prasiveržti į Baltijos jurą, tai ne del savo asmeninių užgaidų, bet todel kad to reikalavo Rusų valstybės ir tautos išsivystymo eiga. Butų nedovanotina jeigu Tarybų Sąjungos vyriausybė dabar **nepasinaudotų proga, kuri gali kita kartą nepasitaikyti.** Tarybų Sąjungos vadovybė **nutarė įjungti** Baltijos valstybes į Tarybų respubliku šeimą."

Taigi, kai Molotovas kalbėjo su Lietuvių tautos atstovu **akis į akį,** niekam negirdint ir visiškai neabejodamas kad tas atstovas iš jo agentų priežiuros niekad nepaspruks ir nepapasakos jo atvirai pasakytų minčių, tai jis visiškai nekalbėjo apie pačių Lietuvių, Latvių, Estų valią. Jis aiškiai pasakė kad **mes** taip norime, **mums** taip reikia ir **mes nutarėm** tai padaryti, nutarėm jus įjungti. O jeigu jųs nenorėsite tai nesirupink, mes jau sutvarkysim taip kad atrodytų jog norite....

Viešai, prieš pasaulį Molotovas niekados nepasakė kad Baltijos valstybes įjungti į Tarybų Sąjungą buvo nutarta išanksto ir kad tai padaryta ne pačių tų kraštų, o Rusijos naudai. Priešingai, jis visur tebetvirtina kad tie kraštai patys norėjo įsijungti ir prašė priimti, o jeigu jau prašė tai negi buvo galima prašymą atmesti....

Pradžioje neleido kalbėti apie prijungimą

Kad butų galima šitaip prieš pasaulį teisintis, pradžioje bolševikai ne tik patys nekalbėjo apie Lietuvos prijungimą prie Sovietų, bet draudė ir kitiems apie tai kalbėti. Pačiomis pirmomis dienomis, kai tik Raudonoji Armija užpludo Lietuvą, Kaune buvo surengtas mitingas "pagerbti išlaisvintiems politiniams kaliniams".

Tikrai, bolševikai atėję į Lietuvą rado kalėjimuose politinių kalinių. Iš to jie stengėsi padaryti labai didelį dalyką. Tie politiniai kaliniai buvo tie komunistų veikėjai kurie nesiliovė bandę kelti įvairius neramumus, kurstyti ne tik nuverstí bent kokią Lietuvos valdžią, bet ir panaikinti Lietuvos valstybę, prijungiant ją prie Sovietinės Rusijos, kurioje vienoje jie matė laimę. **Ir kiekvienoje valstybėje tokius kurie eina prieš savo valstybę ir dirba svetimos valstybės naudai, sodina į kalėjimus ir net mirtimi baudžia, kaip išdavikus.** Bet kiek gi tokių politinių kalinių Lietuvoje buvo? Jų buvo nepilnai **du** šimtai!

Ką reiškia 200 politinių kalinių visoje Lietuvoje? Tai yra ne daugiau kaip 0,0007% visų gyventojų. Kitaip sakant, **septyni iš šimto tukstančių!** Tai ne taip jau daug.... Tuo tarpu Sovietuose, kaip iš visiškai patikimų šaltinių teko patirti, taikos metu paprastai kalėjimuose ir priverstino darbo stovyklose nuolatos budavo mažiausia **penki milijonai** žmonių, bet dažnai net septyni milijonai, o kartais tas skaičius pakildavęs net ir per dešimtį milijonų. Taigi vidutiniškai Sovietuose del politinių dalykų buvo laikoma apie 3% gyventojų, maždaug trys iš šimto, arba **trys tukstančiai iš šimto tukstančių!** Lietuvoje iš šimto tukstančių tik septyni, o sovietuose trys tukstančiai! Taigi Rusijoje bolševikų viešpatavimo metu vien del politikos į kalėjimus buvo susodinama **430 kartų daugiau** negu Lietuvoje!

Vis delto, kai bolševikai išleido iš kalėjimo tuos nepilnus 200 savo agentų, jie iš to stengėsi padaryti didelį triukšmą. Jie sušaukė Kaune, sporto salėje, didelį mitingą tiems išleistiems kaliniams pagerbti. Sakau, **didelį mitingą,** kadangi į tą mitingą, kaip vėliau ir į visus kitus, buvo privalomai suvaryti visi įstaigų tarnautojai ir visų fabrikų darbininkai. Ir štai tame mitinge vienas vyrukas, atsiradęs iš provincijos, matyt, nežinodamas partijos nustatytos generalinės linijos, ėmė ir sušuko viešai salėje: "Tegyvuoja tryliktoji Lietuvos Tarybinė Socialistinė Respublika!"

(Bus daugiau)

Šiame vaizde parodoma liodavimas kornų vežimui į Italiją, karo nukentėjusių šelpimui. Kornus (kukuruzus) sudavonojo Amerikos farmeriai. Čia yra dalis sudovanotų 400 tonų. Italijos žmonės minta prasčiausia negu kurios kitos šalies karo nukentėjusieji.
nukentėjusieji.

Siųskit Savo Prenumeratą DABAR knygai

LIETUVA TIRONŲ PANČIUOSE

"LIETUVA TIRONŲ PANČIUOSE" leidžiama knygoje, bus apie 350 pusl. didumo. Kurie užsisakys šią knygą išanksto, tų vardai tilps knygoje. Skubėkit! Knygos kaina $3, dvi už $5. Pageidaujama stambesnių aukų knygai paremti—tai bus prisidėjimas prie Lietuvos vadavimo pastangų rėmimo.

Išrašykit čia telpantį kuponą užsisakant knygą.

LIETUVAI VADUOTI SĄJUNGA
6820 Superior Ave. Cleveland 3, Ohio

Siunčiu savo prenumeratą šiai naujai leidžiamai knygai:

$..... Knygai "LIETUVA TIRONŲ PANČIUOSE"

Vardas .....

Adresas .....

Miestas..... Valstija.....

VALGIŲ GAMINIMAS
ir Namų Prižiurėjimas
Kaina su prisiuntimu $1.25

Didelė, 170 puslapių knyga nurodanti kaip gaminti visokius valgius: sudėta daugybė receptų ir paaiškinimu kaip paruošti valgius nuo paprasčiausių iki puošniausių pokilių. Visoki kepsniai, pyragai, virti ir kepti valgiai, mėsos, ir tt. Kuri šeimininkė turi rupesnio ir vargo su gaminimu valgių, privalo įsigyti šią naudingą knygą.

Reikalaukit "Dirvoje"
6820 Superior Ave. Cleveland 3, Ohio

Dienos Klausimais

Redaktorius—K. S. KARPIUS—Editor 6820 Superior Ave., Cleveland, Ohio

PREZIDENTO DIDELIS APSIRIKIMAS

KAIP visiems žinoma, Prezidentas Truman Birželio 29 vetavo Senato ir Kongreso bendrai priimtą, su visokiais palengvinimais ir priedais, OPA pratęsimo bilių, kuris prezidentui buvo patiektas pasirašyti.

OPA — vienų labai užgiriama ir reikalaujama palikti, kitų visu griežtumu reikalaujama prašalinti — senuoju įstatymu išsibaigė Birželio 30 d. ir Kongreso abi įstaigos paruošė, sulyg savo geriausio išmanymo — virš 500 visos šalies žmonių rinktų atstovų — naują, apkarpytą OPA pratęsimą. Kad senoji OPA negalėjo pasilikti rodė ir pačios valdžios įvesti daugelio didžiųjų industrijų darbininkams pakelti atlyginimai, ir tą taipgi rodė visoje šalyje trukumas įvairių reikmenų ir įsiveikimas juodosios rinkos. Bet prezidentas — vienas asmuo, nepaklausęs net nuoširdžių patarimų savo partijos vadų Kongrese, — pataisytą OPA atmetė.

Šis prezidento pasielgimas sudarė du naujus apsireiškimus: vienu kartu nukirto visas galimybes bent kokiai kainų kontrolei, kai Kongreso priimtas bilius daug dar ką paliko kontrolėje. Antras dalykas, prezidento veto per kelias dienas OPA visiško panaikinimo, parodė kad šalis gali buti be OPA ir nepražuti, kaip kad buvo gąsdinama ištiksiant ir daugybė tikėjo, todel net protestus kongreso nariams ir prezidentui siuntė, reikalaudami OPA palikti.

KAS šalyje ištiko OPA pradingus? Nagi jokios katastrofos pavidale staigaus kainų kilimo neapsireiškė. Vietoje kelti kainas, didelės ir mažos biznių firmos, biznierių organizacijos ir išdirbėjai pradėjo skelbti kad nesiima kelti kainas, kad reikmenų kainos bus paliekamos kiek galima tos pačios. Atsišaukė į žmones rimtai apsieiti su pirkimais ir pirkti tik kas reikalinga sveikatai ir pragyvenimui, kad nesusidarytų perstaigus pareikalavimas dalykų kurių mažai dar tėra, nes tik tas pabrangina reikmenų kainas.

Tiesa, nekuriais atvejais pasirodė išsišokimai gyvenamų butų nuomų kainose. Reikia pripažinti kad yra namų savininkų kurie griebėsi nesąžiningai pasinaudoti OPA nebuvimu. Bet tam yra priežasčių: vieni nuomininkai gyveno žymiai perpigiai, kuomet nuomos buvo užšaldytos 1941 metais, kiti labai netikę, kenkė ir gadino namus, tokių nuomininkų atsikratymui namų savininkai paskubino pakelti nuomas. Yra ir tokių savininkų kurie nesąžiningai griebėsi pasinaudoti šia laisve.

Tačiau, iš kitos pusės, daug kas pagerėjo: sugryžo į mėsos skerdyklas gyvuliai kurio iki šiol patekdavo juodos rinkos pirkliams ir mažai kas galėjo gauti mėsos pirkti legaliais keliais.

Baigė savo streikus ukininkai, kurie buvo pasiryžę neparduoti savo produktų į rinkas, ir jie gal butų pradėję plačiu mastu juodos rinkos prekybą, norėdami gauti aukštesnes kainas.

Kaip Amerikonų spauda pastebi, retai kada šalies prezidentas taip aiškiai ir drąsiai pastatė savo politikos reikalus virš šalies gerovės, kaip padarė Prez. Truman.

Jis visai nepagalvojo kad atmetus tai ką Kongresas priėmė šalis liks be jokios kainų kontrolės, o jis pats neturėjo ir negalėjo nieko patiekti kas galėtų paitekmėti kainų sulaikymą nuo katastrofingo pakilimo, jeigu tai butų įvykę. Prezidentas sau ir savo partijai uždavė nepaprastai skaudų smugį. Pasirodė kad prezidento užsimojimas buvo asmeninė kova su Republikonu Senatorium iš Ohio, Taftu. OPA pratęsimas buvo priimtas su Tafto pridėtu priedu, kuris pavelijo išdirbėjams pakelti kainas savo produktams laipsniškai, kiek matysis reikalinga, kad išdirbėjai galėtų paleisti gamybą, ką iki šiol turėjo sulaikę. Prezidentas turėjo suprasti kad prie to vistiek bus einama, jeigu norima turėti pakankamai reikmenų. Gi, kaip tik reikmenų prisidarytų pakankamai, kainos per save vėl imtų pulti.

Kiekvienam suprantama kad išdirbėjai, turėdami laisvas rankas, šoks gaminti savo produktus taip kad pralenkus savo kompetitorius, na o tas savu keliu veda į kainų nupiginimą, ne pakėlimą.

Taftas supylė OPA į rėtį, išsijoti taip kad paliktų tik butiniausi dalykai OPA kontrolėje, bet prezidentas rėtį visiškai numetė ir leido viskam pabirti ant žemės.

VISA šalis buvo gąsdinama OPA agentų varoma propaganda kad užeis baisi katastrofa kaip tik OPA bus atmesta, ir daugelis tam patikėjo. Visos tos bauginančios propagandos vadas Chester Bowles, dirbo ne privedimui šalies prie laipsniško atsikratymo OPA, — nes juk galiaus tik taip ir turės buti, — bet pradėjo atkaklų vajų įgąsdinimui žmonių kad šalis įpuls į pražutingą infliaciją jeigu OPA biurui nebus pavesta griežta kainų kontrolė. Prezidentas Roosevelt, kalbėdamas apie laisvę nuo baimės, savu laiku norėjo pertikrinti gyventojus kad kiekvienas pradėtų įgauti savimi pasitikėjimą ir pasitikėjimą savo valdžios įstaigomis.

Bowles gi pasileido, valdžios pinigais, įvaryti žmonėse baimę ir aiškino kokie pavojai užeis jeigu OPA bus panaikinta. Kai jis pajuto kad Kongresas patiekia prezidentui pasirašyti apkarpytą OPA, Bowles iš savo pareigų rezignavo, protestuodamas prieš tai.

Iki šiol nei vienas iš Bowles gąsdinančių pranašavimų neįvyko ir neišrodo kad įvyks. Jis bandė įtikinti žmones kad mėsa pakils 75 nuoš. Mat, žmonės pasiilgę mėsos, tai griebsis protestuoti prieš Kongresą ir siųs reikalavimus prezidentui apkarpytą OPA atmesti.

Dalis žmonių tai darė, ypač komunistų suagituotos grupės, tulos unijos ir dar kaip kas siuntė protėstus su reikalavimais pataisytą OPA atmesti.

Jeigu Chester Bowles butų turėjęs rimto proto jis butų pradėjęs Amerikos biznius ir darbo unijas agituoti nukovoti infliaciją padidinant produkciją ir pagaminant daugiau reikmenų už žemesnes kainas, vietoje gąsdinti žmones pavojais. Jeigu jis nesuprato laisvos prekybos sistemos, kaip vienas laikraštis pastebi, jis nors privalėjo laikyti savo burną uždaręs. Ar OPA bus ar nebus, reikalinga pilna produkcija sulaikymui tolesnės infliacijos, kuri jau taip žymiai įsisiautė laike OPA.

Dalykus gali patys žmonės pataisyti ir pagadinti, jeigu nevartos šalto proto. Jeigu pradedant atsirasti visokiems mažmožiams pulsis viską supirkti (nes vis dar turi pinigų iš po karo darbingų laikų), kainos pakils ir tai bus pačių žmonių sudaryta infliacija.

Iš kitos pusės, patys žmonės mokės sukontroliuoti net ir nuomų kilimą, kuomet dabar yra maža gyvenamų patalpų. Jeigu tik namų savininkai nuomas perdaug kels, žmonės ims susispausti po dvi mažas šeimas į vieną butą, ir tuoj pradės atsirasti pakankamai tuščių namų, kaip buvo pirmiau, kas privertė net nuomas nupulti iki žymiai žemo laipsnio.

Darbininkams Nuostoliai

AMERIKOS valdžioje pridaryta tokios betvarkės kelių pastarų metų laiku, kad tas viskas atsiliepia dabar į visą šalį.

Dar budamas gyvas, Prezidentas Roosevelt, pataikandamas unijų vadams, pradėjo kalbėti kad karui pasibaigus bus galima rasti budus kad darbininkai galėtų parsinešti tiek pat algų kiek uždirba karo metu.

Prezidentui Trumanui užstojus valdyti, ir karui tuoj pasibaigus, buvo panaikinta algų kontrolė, bet palikta kainų kontrolė. Pačios valdžios narių eilėse pradėta leisti padrąsinimai kad daugeliu atvejų algos bus galima net pakelti, nepakeliant kainų. Tas buvo pakurstymas unijoms "eiti ir pasiimti" aukštesnes algas.

Pats Komercijos Sekretorius Wallace patiekė statistikas, kurias vėliau pripažino klaidingomis, kad algos gali buti pakeltos 24 nuoš. be kainų pabrangimo, ir darbininkų unijos šoko reikalauti algų pakėlimų.

To pasekmė buvo kad milijonai dolarių buvo prarasta negautomis algomis ir turėtais gatavais sutaupymais, pražudyta mėnesiai laiko produkcijos, ir kai pakelta algos darbininkams, prisiėjo vėl brangintі kainas reikmenų, ir pagaliau maisto. Maisto augintojai irgi atsisako pigia kaina parduoti savo gaminius, ir dabar patys streikuotojai negauna mėsos nei duonos.

Unijų vadai-kurstytojai, kurie imasi dideles algas, randa kur sau reikmenų gauti "juodojoje rinkoje".

'''

Maskva Apmovė US su Argenntina

Washingtono valdžiai įsikandusiai laikantis kad Argentinos prezidentas Peron yra fašistas ir diktatorius, Maskva pasinaudojo proga įsiskverbti į Argentiną ištiesiant fašistui Peronui savo komunistišką ranką. Bolševikai per Argentiną pasinaudos galimybėmis trukdyti Washingtonui sudaryti sąjungas su Pietų Amerikos valstybėmis ir pakenks Suv. Valstijų planui Amerikos apsaugai.

Amerikos diplomatai moka tik Rusijai į skvernus įsikibę bėgioti ir tupčioti, o tikrus pavojus ir geras progas apsaugai pražiopso.

'''

Katalikų Padaugėjo

Oficialė katalikų knyga, išleista už 1946 metus, parodo katalikų skaičių Suv. Valstijose, Alaskoje, ir Hawaii salose 24,402,124. Nauja knyga paduoda 438,453 katalikų daugiau negu buvo 1945 metais.

Didžiausios katalikų diocezijos yra: Chicago su 1,687,202 narių; Bostono, 1,180,955; New Yorko, 1,115,371; Brooklyno, 1,084,975, Pittburgho, 724,736.

Kitos diocezijos turi mažesnius skaičius.

Pereitais metais 87,430 kitų tikybų žmonių perėjo į katalikystę.

MUSŲ GINKLAS

Vėl ateina garsai iš po žemės,
griaustinius kurčius nešdami.
Šlenka dienos pailsusiai ramios,
bet prieš audrą tyla nerami.

Arsenalus vėl pildyti ima.
Karo šmėkla vėl šypsos piktai.
Ruksta dar tolima Hirošima —
Hirošimų mus laukia šimtai.

Neužmirškim kad laisvės nebėra!
Kad į laisvę atplėš mums duris
ne atominės bombos chimera,
bet ištroškusi laisvės širdis.

Kastytis Gliauda.

ŠIRDIS STIPRESNĖ

Ne tai nakties vėjelis dejuoja
Taip graudžiai, graudžiai, taip liudnai,
Ne gluosniai pro sąsparą linguoja —
Jie laukia pagalbos tenai....

Ne raibas karvelis burkuoja
Pasislėpęs ten palėpėj —
Tai mama kaž ką tykiai niuniuoja,
Jai balsą priešas išplėšė....

Ten viską išnaikino, išvežė,
Širdį paliko su gėla.
Gerai žinom kur rubežius, ežė,
Išvarysim mes jūos vėla....

Sudegė namai, miškus iškirto,
Išvarė, sušaudė vaikus....
Širdis musų tik stipresnė virto —
Per ją Lietuva laisva bus!

Los Angeles, Calif. **Ona Pucetaitė.**

Vyt. Dailius.

PABĖGĖLIO KELIAIS

(Tęsinys iš pereito nr.)

— Na, vyrai, reikalai rimti, — kaž kas išsitarė.

— Puiku, evakuosimės ir mes šią naktį, — pridurė kitas iš musų.

Lageryje radom visai neramią nuotaiką. Komendantas išvyko rytą į Insterburgą instrukcijų ir vakare turėjo gryžti atgal. Deja, nei komendanto, nei instrukcijos dar nebuvo. Rytuose griaudė patrankos, pietuose, grumojančiai dundėjo; šiaurėje, Tilžės kryptimi, bombardavo lėktuvai. Pro mus einančiu plentu prakiuro Vokiečių kariuomenės voros, skubėdamos į vakarus.

NAKTĮ užgulė grėsminga neramumo šmėkla. Po vakarienės dalis lagerio gyventojų patyliais, mažomis grupelėmis, pradėjo bėgti. Musų grupelė gana drąsiai išėjo, bet buvo sulaikyta ir grąžinta atgal.

Sulaukę vidurnakčio, bandėm vėl bėgti, bet šį kartą daug atsargiau. Bandymas pavyko, ir mes skubėjom nuo lagerio tolyn. Orientacijos punktu buvo aerodromas, kuriame vis dar tebevyko evakuacijos darbai.

Po geros valandos greito ėjimo prisėdom pailsėti, nubraukti nuo kaktos prakaitą, surukyti cigaretę. Atsikvėpę, vėl leidomės pirmyn. Pastebėję plentu atvažiuojančias mašinas, slėpdavomės paplentės krumuose ar už medžių.

Apie antrą valandą nakties nutarėm porą valandų nusnusti dideliame šiaudų kugyje, stovinčiame netoli plento. Įsikasėm į drėgnus šiaudus ir bandėm užmigti, bet šaltis ir drėgmė skverbėsi už rubų, šliaužiojo pavargusiu kunu, neduodamas sunerti akių. Negalėjom poros valandų niekaip iškęsti. Kai išlindom iš šiaudų, žemę dengė tirštas, sunkus rūkas; už keleto žingsnių nieko nesimatė.

Vėl žygiavom plentu, kol pasiekėm kryžkelę. Firmas musų kelionės tikslas buvo Insterburgas (Isrutė). Kelio rodyklių negalėjom iškaityti. Pasišviesdavom degtukais, bet ir tie nieko nepadėjo — tuoj vėjas užgesindavo. Teko pasiduoti nujautimo orientacijai. Pasukom į dešinę. Paėjėję kokį kilometrą, vėl sustojom. Dar kartą apsigalvojom, gryžom atgal ir nuėjom į kairę einančiu plentu. Greitai pasiekėm miestuką. Visur tamsu. Ir vėl kryžkelė. Bandom pasišviesti degtukais, išsiaiškinti plentų kryptis. Bestoviniuodami prie plento rodyklės, pastebėjom ateinant dvi žmogystas. Ėjo palengva, sakydami vienintėlį, mums nesuprantamą, žodį. Už keliolikos žingsnių sustojo. Per rūką negalima buvo išmatyti kas per vieni tie keisti žmonės ir ko jie nori.

Staiga išgirdom griežtą įsakymą: "Rankas aukštyn!" Pakėlėme rankas. Žmogystos priėjo arčiau. Pasirodo, kariškas patrulis. Kareiviai greitai atsidurė užpakalyje musų, liepė numesti kuprines ir eiti pirmyn. Nejaukiai sutraškėjo jų užvedamų šautuvų spynos.

PAĖJĖJĘ porą šimtų metrų, atsidurėme sargybos bustynėje. Sargybos viršininkas patikrino musų dokumentus, trumpai apklausinėjo. Laimingai išsiaiškinę, dokumentus atgavom atgal. Kartu su jais gavome nurodymų kuriuo plentu turime keliauti Insterburgo link. Įtempimas palengva atslugo, pasijutome lyg didžiulę naštą numetę nuo pečių. Užsirukėm, atsisveikinom ir gryžom prie savo daiktų.

Palengva švito. Jautėsi didelis nuovargis, kankino alkis. Sustojome apleistoje paplentės sodyboje nusiprausti, apsiskusti ir truputį užvalgyti. Valgėm labai taupiai, nes mudu su draugu teturėjom ketvirtį kepaliuko puszalės, kareiviškos duonos.

Pasistiprinę, keliavom toliau, pralenkiami Vokiškų sunkvežimių ir lengvų mašinų. Nutarėme stabdyti mašinas ir prašytis pavėžėti. Į vieną mašiną pavyko įsisprausti, kuri mus nuvežė į Brantenšteiną. Mažame miestukyje vyko didelis judėjimas, kurį tvarkė policija. Nuo Brantenšteino iki Insterburgo dar buvo ilgas kelio galas, bet mes vėl įsiprašėm į karišką mašiną, kuri pavežė gerų šešetą kilometrų. Toliau kelionę tęsėm vėl pėksti, vis bandydami sustabdyti pravažiuojančias mašinas, bet geradarių taip greitai nesuradom. Vos bepavilkom kojas. Taip norėjosi valgyti, net silpna darėsi, bet duoną reikėjo taupyti kad užtektume iki Karaliaučiaus. Kantriai kilojom rankas pravažiuojančioms mašinoms, kol vėl pavyko įsiprašyti į vieną karišką sunkvežimį, kuris važiavo į patį Insterburgą. Kokia laimė! Susėdom ant metalinių šovinių dėžių, lyg į patogius fotelius; net miegas ėmė. Važiuodami planavom dar tą pačią dieną dasimušti iki Karaliaučiaus.

INSTERBURGĄ pasiekėm dar visai nesutemus. Gatvės užsikimšę pabėgėlių kolonomis, besitraukiančiais sumuštos kariuomenės daliniais ir naujais kareivių rezervais vykstančiais į frontą. Susirandame geležinkelio stotį, kuri pilna pilnutėlė žmonių bėgančių į vakarus. Didelis klausimas ar galėsim prasimušti į Karaliaučiaus traukinį. Bet neužilgo praneša kad važiuojantieji į Karaliaučių gali vykti be bilietų ir be leidimų. Reikia parodyti tik dokumentus. Tarnybiniams asmenims pirmenybė. Po pranešimo, žmonių masė sujuda. Čia jau reikia vikrumo ir jiegos. Patogus momentas — ir mes prie traukinio.

Karaliaučių pasiekėm naktį. Nepažindami miesto, likom ryto laukti stotyje. Suvalgėm paskutinius duonos trupinius, išgėrėm po bakalą šalto alaus ir susiradę ant grindų truputį laisvos vietos, pradėjom snausti. Žmonės lipo ant kojų, mindžiojo rubus, bet mes buvom taip nuvargę kad į tai mažai reagavome.

Rytą susiradome Karaliaučiaus priemiestyje mažutį Lietuvių burelį, jau anksčiau čia atbėgusį. Gavom duonos, saldytos kavos. Tikra puota! Vėl jautėmės stipryus ir pilni naujos energijos.

Sutikom porą Lietuvių, atvykusių iš Berlyno. Jie patarė mums vykti į Berlyną, ir iš ten pradėti jieškojimą savo šeimų. Išanksto nusipirkom bilietus, nes važiavimas buvo nesuvaržytas. Turėdami laiko, apžiurėjom Karaliaučiaus griuvėsius. Visas miesto centras — sudegusių ir sudaužytų pastatų laužo kruva. Ant griuvėsių prikabinti parašai nurodanti kas čia anksčiau gyveno, bet labai nedaug nurodymų kur tie žmonės gyvena dabar, nes nemažai jų ilsėjosi po tais klaikiais griuvėsiais.

VAKARE greitasis traukinys švilpė į Berlyną. Senai taip patogiai važiavom. Jei ne susigrudimas ir šviesų užtemdymas atrodytų kad tikrai važiuojam taikos metu.

Aštuntą valandą ryto buvom Berlyne. Tuojau skubėjome į Lietuvių pabėgėlių centrą, kur tikėjomės rasti laiškų iš saviškių.

Jau tuo laiku Berlyno sunaikinimas darė klaikų įspudį. Stotys stipriai sudaužytos, namai išdegę, be langų, griuvėsių milžiniškos kruvos. Bet tarp griuvėsių virė gyvenimas. Gatvėmis nardė mašinos, riedėjo tramvajai. Veikė krautuvės, restoranai, dirbtuvės. Žmonių srovė plaukė, slėpdama savyje rupestį, skurdą ir baimę. Bet kasdieninį darbą reikėjo atlikti įtemptomis jiegomis, nes to reikalavo frontas ir milžiniškos armijos.

Pabėgėlių centre radom taip svarbų mums laišką iš saviškių, kuriame jie rašė kad važiuoja Marienburgo kryptimi. Be to draugas susirado žinių apie savo uošvienę, kuri gyveno pietų Vokietijoje. Taigi, beliko surasti tik musų šeimas, ir tada jau galėjo šiek-tiek susitvarkyti.

Nieko nelaukdami ruošėmės gryžti atgal į Prusiją. Išsirupinom reikalingus leidimus, nes į rytus važiuojant buvo vykdoma griežta važiuojančiųjų kontrolė. Gavome maisto ir rukalų korteles, išanksto nusipirkom bilietus ir vakare.... pavėlavom į greitąjį traukinį. Teko Berlyne nakvoti. Tai buvo didelė problema tame griuvėsių didmiestyje. Bet pavyko šiaiptaip susitvarkyti.

BEVALGANT vakarienę sustaugė sirenos; priešalarmas skelbė lėktuvų pavojų. Radio pranešinėjo lėktuvų skridimo kryptį. Tikėjomės kad lėktuvai Berlyno nesieks ir vakarieniavom toliau. Už poros minutų alarmas! Bėgome į slėptuves, į didžiulius betono bunkerius. Deja, jos buvo jau pilnos. Teko jieškotis vietos pastatų rusiuose. Skubėjome tuščia gatve, apžiurinėdami kur sveikesnis namas. Patruliavo policija, priešlėktuvinės apsaugos tarnyba. Miesto pakraščiuose veikė priešlėktuvinė artilerija. Greitai smukom į vieną rusį. Apsipratęs su šviesa, pradėjau žvalgytis kas per slėptuvė. Lubos buvo paremtos storais stulpais, sustiprintos balkiais. Matėsi pažymėti atsarginiai išėjimai, sudėti laužtuvai, kirkos. Tinkas supleišėjęs, priraizgyta kanalizacijos ir vandentiekio vamzdžių. Nepatikima skylė, bet nuo priešlėktuvinės artilerijos sviedinių skeveldrų buvo saugi. Netoli musų šaudė sunkusis flakas, net tinkas byrėjo. Jautėsi tolimi bombų sprogimai. Pafrontėje, kasdamas apkasus, per lėktuvų atakus jausdavaus gryname lauke geriau kaip šitame rusyje. Atrodė kaip paruoštas kapas.

Pavojų atšaukus, išsikrapštėm iš slėpynės laukan. Šiaurinėje miesto pusėje degė. Liepsnų pašvaistės plieskė virš niurių griuvėsių į tamsų rudens dangų. Gatvėmis vėl skubėjo žmonių skruzdėlynas. Valgyklose, restoranuose, krautuvėse vyko gyvas judėjimas, prekyba. Atrodė jog prie visko galima priprasti, nes žmonės atrodė lyg nebutų tik ką pergyvenę ilgas įtempimo minutes.

(Bus daugiau)

Pakeliui į Mirtį

(Vokiečių kalėjimuose)

Rašo
Balys Gaidžiunas

(Tęsinys iš pereito nr.)

Mus įveda į stovyklos kiemą. Prieš mus burys jaunų vyrų S. D. uniformomis. Tai nacionalsocializmo išauginti varnai, kurių didžiausias gyvenimo tikslas — kankinti žmonės. Vyrai iš pažiuros kaip vyrai. Visi gražiai apsirengę, bet visi dvasioje sadistiškai nusiteikę. Į mus sužiuro kaip į naujas aukas ir tuoj griebėsi tvarkyti. Paėmė atvežtus dokumentus, tuojau ėmė šaukti musų pavardes ir rikiuoti į kelias grupes. Kas negalėjo greit susiorientuoti, klaidingai ir iškraipytai šaukiant jo pavardę, tuoj buvo apstumdytas ir apdaužytas.

Viena Lenkaitė, inteligentiškos išvaizdos moteris, tuoj vieno S. D. džentelmeno buvo bjauriai parstumta ir tampoma už kasų, kol ją neišstumė pro vartus į smėlėtą stovyklos rajoną. Mums, pamačius tokius vaizdus, visu kunu nuėjo nauji baimės šiurpuliai kad tik mus čia nepaliktų, kad tik greičiau tolyn išveštų. Prašymai išsipildė ir mes iš stovyklos rajono vėl pajudėjom per miestelį.

Mus nuvedė į Soldau teismo kalėjimą. Kalėjimas mažas, kalinių tik kelios dešimtys, prižiurėtojai seni, iš pažiuros baisoki, bet tokiam kalėjime, mums atrodė, beveik ir pakenčiamai butų sėdėti. Vienok čia buvom svečiai tik labai trumpą laiką, kiekvienas gavom po 350 gr. duonos, gabaliuką dešros ir margarino. Kavos ir vandens galėjom gauti kiek tik norėjome. Vienas iš musų tarpo, nuo tų neva neblogų prižiurėtojų tuoj gavo mušti. Bet tai ne naujiena Vokietijos kalėjimuose ir mes tais reiškiniais nesistebėjome. Tai nuolatinis musų gyvenimo reiškinys.

Geležinkelio stotyje mus vėl pakrovė į tą patį vagoną, vėl bėgo kilometrai po kilometrų, bėgo mažos ir didesnės stotys. Kur vėl mus iškels—mes nežinojome. Jutome tik kad važiuojame tolyn ir tolyn. Ir gan vėlyvą naktį mes sustojome Torn stotyje. Žmonių buvo daug. Vieni važiavo vienon, kiti kiton pusėn, bet daugiausia buvo karių. Taip pat daug keleivių su bagažais ir mažais vaikais. Aiškiai matėsi kad atsiranda nauji karo pabėgėliai, kad naujas ir didelis vargas juos vejasi.

Mus išvedė į stoties aikštę, apstatytą sargybiniais ir sustatė prie didelio sunkvežimio. Policijos šoferis taisė sugedusį motorą ir keikės kad negali užvesti. Po geros valandos taisymo ir laukimo tamsioje aikštėje, paaiškėjo kad pataisyti nebegalima. Prižiurėtojai ėmė tartis ką su mumis daryti: laikyti aikštėje kol prašvis, grąžinti atgal į vagoną-kalėjimą ir jame laikyti iki ryto, ar tamsią naktį vesti į pereinamąjį kalėjimą. Po ilgų derybų vis dėlto mes pajudėjome.

Mus vedė gal kokius 7 klm. Kalinių apie 50, o prižiurėtojų devyni. Su jais taip pat du vilkų veislės šunys.

Išėjus į plentą ir einant krumais apaugusiomis vietomis, ėmėm tartis ar nevertėtų bėgti. Svarstėm visus galimumus budami visiškai nežinomoje vietoje, neturėdami reikiamų dokumentų ir nematydami jokios paramos iš vietinių gyventojų. Besvarstant pabėgimo galimumus, inėjome į didžiulį Vislos tiltą. Nors karas čia jau senai buvo praėjęs, bet tebuvo atstatyta tik siaura tilto dalis. Už tilto tuoj inėjome į miestą ir tuo pačiu pasibaigė bent kokios viltys pabėgti.

Torn pereinamame policijos lageryje radome vienos nakties prieglaudą. Lageris suskirstytas didelėmis celėmis. Blakių ir kitų parazitų pilna. Ant kiekvienų celių durų buvo užrašyta kalėjimų vardai, į kur kaliniai vežami. Mums, vėlyviems svečiams laisvų vietų nebebuvo, ir skirstytojas vietų pyko kam mus čia atvežė.

Pagaliau mus išskirstė po keletą ir įstumė į įvairias celes, sumaišydami anksčiau sudarytą tvarką. Atsidurėm ne ką mandresnėse kaip kad Karaliaučiuje buvom išgyvenę salygose. Bet vis šiaip taip, per peštynes su ankstyvesniais kaliniais, galėjom išsitiesti ant purvinų grindų ir užsnusti bent kelioms poilsio valandoms.

Rytą paaiškėjo kad musų celės gyventojai didelėje daugumoje Lenkai, vienas Čekas ir vienas Vokietis. Jie keliauja iš įvairių vietų ir į įvairias sritis. Paminėtas Čekas, pasipasakojęs esantis stambus pirklys, iš Hamburgo kalėjimo, aplinkiniais keliais į Pragą, jau vežamas 35 dienos. Kada jis pasieksiąs Pragą jam neaišku, bet dar 35 dienų greičiausia neužteksią, jei važinės tokiais ratais kaip iki šiol kad važinėjo. Kada mus išveš tolyn, taip pat buvo neaišku, nes eilė kalinių jau laukė po savaitę ir daugiau.

Bet mums ir čia pasisekė. Apie dvyliktą valandą, po labai silpnų pietų, liepė pasiimti daiktus ir pasiruošti tolimesnei kelionei. Prieš kalėjimo vartus jau stovėjo eilė mašinų. Jos laukė musų. Tai įvairių rušių lengvi sunkvežimiai. Sukrovė mus kaip silkes, beveik vieną ant kito, ir į stotį. O ten vėl į tuos įkyrėjusius vagonus. Bet šį kartą tokių vagonų stovėjo visa eilė. Vadinasi, teisingai nugirsta kad dabartinėje Vokietijoje didžiausias judėjimas kariuomenės ir kalinių. Pačioje Vokietijoje, senų kalinių teigimu, ir patvirntintomis žiniomis iš naujai atėjusių, kalėjimuose ir stovyklose sėdi nemažiau kaip 6 milijonai suimtųjų.

Musų vagone pilna paugėjusių vaikų, moterų. Ir jie keliauja, kaip ir mes, nežinia nei į kokias sąlygas, nei kokiam laikui. Jie taip pat pakliuvę į nešamą srovę ir baimingom akim dairosi kad ta srovė juos nepražudytų.

Pavakariais musų traukinys sustojo Poznanės stotyje. Gausybė stoviniuojančių sargybinių rodė kad mus čia iškels. Taip ir buvo. Panašiai kaip kasdieniniuose poteriuose, vėl rikiavo ir tikrino pagal sąrašus, vėliau varydami ristele ir butinai susiglaudusius išvedė į stoties aikštę. Aikštėje jau stovėjo smalsuolių minia. Keli šimtai kalinių, daugiausia inteligentiškos išvaizdos, buvo ne kasdieninis vaizdas. Policija smalsuolius ėmė vaikyti, o mus po 30 grusti į policijos mašiną ir vesti į kalėjimą. Bet smalsuoliai nebuvo tokie klusnūs. Komandos viršininkas, stambaus sudėjimo ir žiaurios išvaizdos vyras, pagriebė vieną smalsuolį iš minios, ir be jokio pasiaiškinimo, įmetė į mašiną. Jį, drauge su kitais kaliniais, pristatė į kalėjimą. Ir kai mus visus išrikiavo policijos kalėjimo pirties kurykloje, tas naujasis kalinys sudarė daug neaiškumų. Kaip betikrintų ir beskaičiuotų, vis vienu kaliniu buvo daugiau. Kada išaiškino kas čia įvyko, vietoje kad paleidę namo, išvedė jį į atskirą celę ir pasakė kad busias nubaustas priderama bausme. Žmogus pakliuvo be jokios kaltės ir dar nežinia kada išeis. Aišku kad tą vakarą, nerimo kupina žmona ir vaikai, laukė gryštančio tėvo su duonos krepšiu, o tėvas jau sėdėjo už geležinių grotų.

Kalėjimo koridoriuose girdėjosi nuolatinis prižiurėtojų šauksmas ir koliojimasis. Tai buvo tarsi pamišėlių riksmas. Tuoj ir mes tuos šauksmus ant savo kailio patyrėm. Ir mes tuoj buvom iškeikti, išvadinti paskutiniais žodžiais ir prigrąsinti iki sušaudymo. Kaip vėliau paaiškėjo, tai buvo savotiškas kalėjimo tonas. Vienuose kalėjimuose reikėjo dirbti ir tik dirbti, o į kitus kalėjimo sutvarkymo reikalus beveik nesikišti, gi kituose kalėjimuose per dienas reikėjo šveisti ir šveisti rudyjančius indus ir gaudyte gaudyti kiekvieną pasitaikančią dulkę. O šiame, Poznanės kalėjime, kiekvienas kalinys turėjo klausytis ir klausytis prižiurėtojų keiksmų ir grąsinimų. Prie tokios tvarkos mes per šešias dienas taip gerai pripratom kad tie šauksmai musų visai nebejaudino.

Sekančią dieną mus nuvarė į pirtį, o musų rubus sukišo į krosnį nuutėlinimui. Pirtyje tikrai gerai išsimaudėme, gi rubus atgal gavome apdegintus. Manėm kad po išmaudymo ir nuutėlinimo mus perkels į geresnes, švaresnes celes. Bet kur tau, grąžino vėl į tas pačias, kur buvo tiek pat blakių ir kitų parazitų. Bet tvarka lieka tvarka.

Kada kitą dieną atėjo policijos viršininkas ir paklausė ar mes neturime kokių vpatingų pageidavimų, vienas paprašė perkelti į celę be blakių, tai šis nustabo ir prižiurėtojo paklausė ar tikrai čia gali buti blakių. Kiek šis viršininkas pažinojo savo kalėjimą? O gal tik dėl musų akiu nudavė nusistebėjimą. Jam užteko pereiti celes ir pažiurėti į kraujo žymėmis išmargintas sienas ir jis butų sužinojęs be klausinėjimo.

Poznanės kalėjimo pereinamoje celėje išbuvome 6 dienas laukdami ką su mumis toliau darys. Per tą laiką du kartus iš kalinių patarnautojų pasisekė gauti naują laikraštį. Jame buvo daug mums rupimu žinių. Aiškiai galėjom nustatyti kad didžioji Lietuvos dalis jau buvo užimta bolševikų. Mano žmonos gyvenamoji vieta — Vilkaviškis ir jo apylinkės, paskutiniu pranešimu, vėl buvo Vokiečių rankose. Tas tik rodė kad ten jau, turbut, nėra ne tik jokių pastatų, bet ir laukų akmenys iš savo vietų išnešioti sprogusių kovos sviedinių. Kur gi manieji, ar nebus ir jie žiauraus karo aukos, o gal, pabėgėlių ir tremtinių likimo vejami, turi tolintis tolyn iš savo krašto?

Mintys buvo tiek įkyrios kad visą naktį tik temačiau degančius namus, tegirdėjau gelbėjimosi šaukiančius ir parblokštų devajimus. Jutau pats kad kliedžiu, kad galva svaigsta. Supratau turįs pakilusią temperaturą, kliedėjau visą naktį. Sapnai vijo sapnus, žiaurųs vaizdai keitė dar žiauresnius. Su pakilusia temperatura išbuvau visą parą. Tai buvo pirmoji mano kalėjime liga. Mano laimei ji pasibaigė taip pat greit kaip greit ir buvo atėjus.

Draugai svarstė paskutinius įvykius, žiurinėjo žemėlapį, o retkarčiais dainavo tyliai, liudnas Lietuviškas dainas. Jaučiaus nekaip, todėl buvau pasyvus ir apie savo negalavimus niekam nei žodžio neprasitariau.

Nors kaliniai čia keitėsi valandomis ir buvo galima gauti naujesnių žinių, bet gulėjimas ant plikų narų, blakių pulkai ir stumdymas iš kampo į kampą, buvo įsipykę. Poznanės kalėjime matėme ir kelioliką vaikų. Mus domino kuo prasikaltę tie aštuonmečiai. Gal ir jie, kaip ir daugelis kitų nesamonių, užskaityti politiniais kaliniais?

(Bus daugiau)

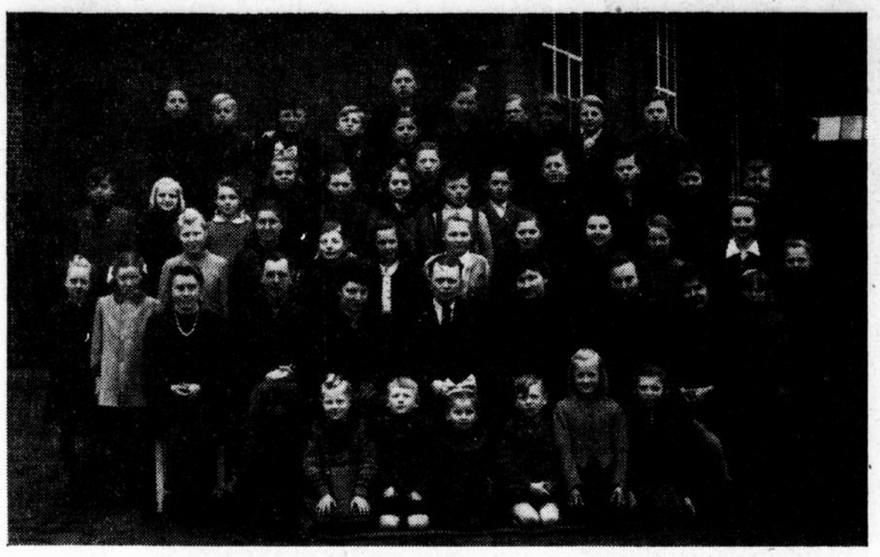

Lietuvių Progimnazijos Buxtehudėj, Britų zonoje, Vokietijoje, mokinių grupė su mokytojais prie savo mokyklos pastato.

KAS YRA REIKALINGA IŠPILDYMUI AFFIDAVITŲ

NORINTIEMS PARTRAUKTI PABĖGĖLIUS GIMINES Į AMERIKĄ

Suvienytų Valstijų valdžia reikalauja "Affidavit of Support" iš kvietėjo, įrodymui kad atvykstantieji žmonės netaps našta valstybei arba Amerikos visuomenei. Šie affidavitai yra reikalinga pristatyti Amerikos konsulams užsienyje, kur randasi Amerikos piliečių giminės arba draugai norintieji atvažiuoti Amerikon. Įrodymas finansinio stovio kvietėjo turi buti patvirtintas dokumentališkais daviniais. Visi įrodymai turi buti išpildyti duplikate, t. y. dvi kopijos.

1. Darbas arba užsiėmimas:
Įrodymui pastovumo reikalinga išgauti duplikatą ant oficialio laiško, pareiškimą nuo savo darbdavio, kuriame įrodoma kiek algos uždirbi, kaip senai ten dirbi, ir ar darbas bus pastovus. Šitame laiške turėtų buti pareiškimas ar esi apsidraudęs (insured) ir kiek bonų (jei esi pirkęs) turi nupirkęs.

2. Verslas arba savininkystė:
Jei esi biznyje reikalinga patiekti raportas išduotas iš banko, parodantis biznio pastovumą, bendrą apyvartą, ir maždaug įrodantis vertę. Geriausia tai reikalinga pristatyti sedokumentai: Dun & Bradstreet raportas, jei esi joje įrašytas.

Del kiekvieno affidavito reikalingas nuorašas - duplikatas, vadinamas Consular Financial Report. Kartu su viršminėtais dokumentais laiške pažymėkit kad reikalaujat duplikato tokio raporto.

3. Income Tax"
Šį galite gauti savo vietiniame biure vadinamame Office of Internal Revenue. Šis raportas reikalingas nuoraše ir turi buti nurodyta "gross income" ir "Tax Paid" už pereitus metus.

4. Banko raportas:
Šis turi buti ant banko laiško duplikate įrodantis kiek dakar kvietėjas turi banke pinigų, kaip senai tame banke turi depozitą.

5. Karo bonai
Duplikate turi buti surašyta Serial numeriai, vertė kiekviено atskiro bono ir diena kada kiekvienas buvo pirktas. Ši sutrauka turi buti patvirtinta pas notarą.

6. Apdrauda arba insurance policies"
Per savo vietinį Insurance agenta išgauti iš insurance firmos laišką duplikate įrodantį jusų apdraudos rušį, kada policy buvo išduota, jos vertę ir jos dabartinę vertę.

7. Nejudamo turto vertė
Reikalinga pristatyti savo nejudamo turto įrodymą, jo vertę, ir kiek dar yra ant jo skolos, jeigu yra.

Surinkus viršminėtą medžiagą, arba tą kuri jus liečia, reikia asmeniškai apsilankyti pas ALM įgaliotus tam tikrus atstovus Lietuvių kolonijose, arba pas bent kokį kitą Lietuvį galintį tame reikale patarnauti, kaip tai laivakorčių agentus, notarus. Nesant jusų mieste tokių, kreiptis į Citizens Bureau arba kur kitur valdžios paskirton įstaigon. Nusinešti su savim visus dokumentus apie: savo pilietybę ir savo turto stovį, bei savo giminių kurie nori atvažiuoti, antrašus.

Bus padaryta Affidavit of Support triplikate, kurių du reikia, su visais kitais dokumentais, pasiųsti tiems kuriuos norit atsiimti, o vieną kopiją pasilikti sau.

Pasarga: Yra girdima kad kai kurios įstaigos ir nesąžiningi asmenys pareikalauja net $50 už išpildymą affidavito. Kurie žinot tokias įstaigas tuoj praneškit Immigracijos Departmentui.

Šie patvarkymai laiks nuo laiko gali buti pakeisti, tačiau reikia visada atsiklausti ir sužinoti.

P. J. Žiuris,
LVS Pirmininkas.

Naujas Pioneers of America Vadas

JOHN A. GREENE

John A. Greene, operuojantis vice prezidentas The Ohio Bell Telephone Company, tapo išrinktas prezidentu N. C. Kingsbury Chapter, Telephone Pioneers of America, ir Richard P. Buchman, Ohio Bell padėjėjas vice prezidentas, išrinktas skyriaus vice prezidentu, ir tose pareigose jis vadovaus to skyriaus Clevelando Tarybą.

Šios organizacijos nariais yra dabartiniai ir jau atsistatydinę telefono darbininkai kurie ištarnavo 21 ar daugiau metų toje industrijoje. Išviso yra 102,000 narių Suvienytose Valstijose, tarp ju ir 3,450 N. C. Kingsbury Chapter, kuris apima vitą The Ohio Bell Telephone Company sistemą, ir virš 1,500 narių priklausančių Cleveland Council, kuris apima Didžiojo Clevelando ir aplinkinę teritoriją. Taipgi buvo išrinkti vice prezidentai vadovauti kitiems skyriams— Akron, Columbus, Dayton, Zanesville ir Toledo.

Mr. Green yra kilęs iš Norfolk, Nebraska, lankė University of Chicago ir ji baigęs 1914 metais pristojo dirbti sąskaitų departmente Chicago Telephone Company ir po to įstojo į trafiko departmentą.

Nuo 1917 iki 1919 tarnavo karo laivyne, o 1919 metais stojo dirbti Bell kompanijai Clevelande, eidamas įvairias pareigas ir vis kildamas aukštyn. 1942 metais jis apdovanotas ženklu kuris padaro ji Clevelando "First Citizen of 1942". kaino pagarbą nuo 40 and Society of the American Legion tos organizacijos Hall of Fame bankete. Jis tapo tai garbei išrinktas už jo darbą kaip Welfare Federation of Cleveland prezidentas 1940 ir 1941.

●KARO metu Vokiečiai darė aliejų ir gumą iš acetyleno.

IŠTIKUS GAISRO NELAIMEI

Kada jusų namai arba rakandai tampa sunaikinti arba sugadinti ugnies, kreipkitės į P. J. KERŠIS, del apkainavimo, ko visada reikalauja apdraudos kompanijos pirm negu išmoka už nuostolius.

P. J. KERŠIS
609-12 Society for Savings Bld.
Telef.: MAin 1773.

Žinok Amerikos KONSTITUCIJĄ

Amerikos Konstitucija Angliškoje kalboje, su visais Amendmentais, 30 puslapių knygelę, prisiųsim visai Dovanai tiems kurie užsirašys Lietuvių Naujienas dviem metams arba gaus du metinius skaitytojus ir prisiųs $2.00 su nurodymu kam Lietuvių Naujienas siuntinėti, minimą knygelę prisiųsim jums visai dovanai už pasidarbavimą.

LIETUVIŲ NAUJIENOS
332 N. 6th St. Philadelphia 6, Pa.

VISOKIA APDRAUDA

Mes esame pasirengę suteikti visiems pilnas musų patirtas Informacijas ir praktiškus patarimus reikale visokios Apdraudos (Insurance) visai dykai. Todel pirma šaukite mus negu ugniagesius (firemonus).

P. P. MULIOLIS
Vienatinė Vietinė Pastovi Lietuviška Real Estate ir Apdraudos Agentura
6606 Superior Ave. Cleveland HEnderson 6729

MARGUTIS

Skaitykit "Margutį", komp. A. Vanagaičio leidžiamą muzikos ir juokų žurnalą. Eina du kartu į mėnesį. Kaina metams $2. Prisiųskit 10c pašto ženklais, gausit vieną numerį pamatymui.

MARGUTIS
6755 So. Western Ave.
Chicago, Ill.

THE BANK FOR ALL THE PEOPLE
The Cleveland Trust Company
THE BANK FOR ALL THE PEOPLE

DIRVA Visam metui tik **$2**

TIEMS KURIE NEVILKINANT ATNAUJINS ARBA NAUJAI UŽSIRAŠYS DABAR!

★DIRVOS skaitytojai prašomi platinti Dirvą išrašant ją dovanu savo draugams ir giminėms plačioje Amerikoje.

★SENIEJI skaitytojai prašomi neužvilkinant atnaujinti prenumeratą prisiunčiant tuoj kaip tik pasibaigia.

★KURIE patys išsirašys Dirvą naujai, taip pat gaus ją už $2.00 visam metui. Dirvai išsirašyti nereikia laukti pradžios metų.

(Įdėkit į laišką $2.00 ir įrašę pilną savo adresą, siųskit ☞

DIRVA
6820 Superior Ave. Cleveland 3, Ohio

PAJIEŠKOJIMAI

Jieškomieji ar apie juos žinantieji prašomi atsiliepsi į:

Consulate General of Lithuania
41 West 82nd Street
New York 24, N. Y.

arba

Consulate of Lithuania
30 N. LaSalle Street
Chicago 2, Ill.

GEN. KONSULATE, N. Y.

Andrulytė, Anna, gyv. Waterbury, Conn.
Andriušaitienė-Nanvalaitytė, Marija, ir jos vyras Andrius Andriušaitis.
Bajorunas Kazys, ir Stasys, gyvenę Philadelphia.
Baltaragienė, Rozalija, ir Baltaragis Kazys, gyv. Baltimore.
Brazauskienė (Brosky) Mačinskaitė, iš Noreikių, Paežerėlių v., Šakių ap.
Bagdonas, Steponas, iš Pumpėnų, Panevėžio ap.
Balnytės - Paulauskienės, Rozalijos giminės prašomi atsiliepti.
Batsevičienė - Špakauskaitė, Pranciška, iš Papartynų k., Šakių val.
Boreiška, Stanislovas.
Brazys, Jonas, sunus Simo, iš Ketruvalakių, Vilkaviškio ap.
Buinevičiai: Juozas, iš Rokiškio ap., Lietuvoje gyvenęs Viliečių k., Kruopių val., Šiaulių ap., jo žmona Elena Buinevičienė-Gedaminskaitė, kilusi iš Eidukių k., Kruopių val., Šiaulių ap., ir judviejų Chicago gimę vaikai, Pranas ir Julija, gyv. Chicago.
Bulkevičienė - Jokubynaitė, Barbora.
Bumbliauskienė - Gudliauskaitė, Sofija, iš Velaičių k. Everių val., Telšių ap.
Crowley, John, gyv. Brooklyn ar New York.
Česnienė - Kivariutė, Konstancija iš Bučinavo k., Vilkaviškio ap., gyvenusi Brooklyn.
Debulevičius, ar Dabulevičius, Pijus.
Deltuvienė-Jokubynaitė, Ieva, iš Budviečių, Vilkaviškio ap.
Demikienė - Adomaitytė, Marija iš Šiaudinių k., Lukšių val., Šakių ap., ir jos vyras Justinas, gyvenę Wilkes-Barre, Pa.
Dobilas, Jurgis, iš Sarginės k., Šilavoto val., Mariampolės ap.
Dodonis, Feliksas, iš Karčiamų k., Radviliškio val., Šiaulių ap.
Drusiai (ar Orusiai?), Jonas ir Povilas, iš Anykščių m.
Draugelienė-Juškauskaitė, Marė, iš Giluičių, Simno v.
Gaidimauskas Kazys, ir Liudas, iš Čivonių, Kupiškio val.
Galevičius Eddis, ir Juozas, Kalvarijos v., Marijampolės ap.
Galminas, Antanas ir Juozas, Gudlaukio k., Pagramančio p., Tauragės ap.
Gedvilienė - Galmanaitė, Juzė, Gudlaukio k., Pagramančio par.
Gelguta, Kazys, gyv. New York.
Gudzinevičius, Jonas ir Juozas, Lukiškio k., Alytaus v., jų motinos pavardė Morta Dzetaveckaitė.
Gvazdaitienė-Gelgutaitė, Adelė, gyvenus New Yorke.
Germanavičiai ar Girmanavičiai Mikas ir Vincas, broliai Prano, Lietuvoje gyvenę Stakliškių val. Alytaus ap.
Goodman, Mary ir Frank, gyvenę Brooklyn ar New York.
Grikšienė - Matuzevičiutė, Antanina, iš Starkonių k., Pašvitinio val., Šiaulių ap.
Grinevičius, Kazys, gyv. Boston.
Gudliauskai, Bronislovas ir Stanislovas, iš Varnių val., Telšių ap.
Jankauskas, Juozapas, iš Šoliu k., Šilalės val., Tauragės ap., gyv. Pittston, Pa.

SVEIKATA LIGONIAMS

Visokių Patentuotų Vaistų ir Žolių Sandėlis

AIDRENGA arbata. Prienama kaina. Šaknys nuo inkstų suirimo, išvalo šlapumo kanalo visokius nešvarumus ir stabdo puslės dieglius. **Kaina 75c.**

MARUNĖLIS. Žoles sumaišius su Ramuėliais išvaro iš vidurių į viršų visokius odos išbėrimus, suvalnina mėnesines jeigu yra prapuolusios. **Kaina 50c.**

ARBOR VITAE. Lapai nuo inkstų ir puslės ligų, paragina visą sistemą del smarkesnio ir veiklesnio vyriškumo. Gerti. **Kaina 75c.**

KRAUJO ŠAKNYS. Nuo kosulio. Prašalina broukaitis ir kvapo neatgavimą; nuo pneumonijos, kataro, geltligės, dispepsijos ir dedervinių. Gerti ..... **Kaina $1.00.**

SATURNIA, žolės, prašalina rudeninius drugius, karščiavimą, nuo dispepsijos. Varo kirmėles ir reguliuoja gerai mėnesinės ir pataiso prapuolusias. Gerti. **Kaina 50c.**

INDIJONŲ ARBATA. Stebėtinai gelbsti nuo prasto vidurių viršikinimo, užkietėjimo, vidurių kataro, kepenų sustingimo, nešvarių odos ligų, inkstų negalavimo, ir nuo moterų bėdų **Kaina $1.00**

NAKTINYŠIOS. Žolės nuo kraujo pludimo, nuo išgasčio. Gerti ir plauti burną. Nuo gerklės skaudėjimo ir išdegimo. Plauti su čirškyne. Nuo Baltųjų. Dėžutė. **Kaina 75c.**

KVEPIANTI RAMUNĖLIAI. Žiedai ir lapai. Išvaro iš vidurių gazus ir pataiso apetitą. Liuosuoja mėnesines. Plauti užmerktas akis. **Kaina 50c.**

PASARGA. Su orderiu malonėkite prisiųsti ir pinigus, nes kitaip orderiai nebus išpildyti.

FLORAL HERB CO.,
Dept. 7,
Box 305 Clinton, Ind.

Jelmokai, iš Pirčiupių k., Valkininkų val., Trakų ap., gyv. Boston.
Janukaitis Juozas, gyvenęs Brooklyne.
Joncas, Vincas.
Jučas, Jonas
Juška-Juškauskas, Pranas ir Vladas, Giluičių k., Simno val.
Karaitienė Katrė, gyvenus Naugatuck, Conn.
Kemeža, Jonas.
Krikščiukas Juozas, iš Ruolaičių k., Plungės val. Telšių ap.
Kučinskaitės, dukterys Kazio, iš Veliuonos, gyv. New Yorke.
Kučinskas Juozas, sunus Kazio, iš Veliuonos, gyv. New Yorke.
Kaminskai, Adolfas ir Vitalius, gyv. Victoria, Cal.
Kemeža, ar Kemežys, Vytautas, gyv. Pittsburgh, Vandergrift, Pa., sunus O. Kemežienės - Didžbalytės, Vyšpinių k., Šakių ap.
Kizienė - Pukelevičiutė, Marija, gyv. Plymouth, Pa.
Kontsmonai, Adolfas ir Jurgis, judviejų motina Lietuvoje gyveno Zastaučių k., Tirkšlių val., Mažeikių ap.
Kulik, William, iš Červonykiškės k., Šakių ap., gyv. Brooklyn.
Kunickas, Antanas, ir Kunickas, Edvardas, gimę Amerikoje, gyv. New York.
Labanauskas, Jonas.
Labucki, Frank, gyv. Milwaukee, Wisconsin.
Lakickas, Antanas, iš Patašinės k., Kvietiškio val. Mariampolės ap.
Lukoševičiutė, Liucija, jei ištekėjusi tai vyro pavarde nežinoma, Lietuvoje gyvenusi Giraitės k., Merkinės val., Alytaus ap.
Lukšytė, Grasilda, ištekėjusios pavarde nežinoma, gyv. Chicago.
Lapinskienė-Piečiukaitytė Petronėlė, Šakių ap., gyv. Baltimore
Lapinskų, iš Vardukštinių, giminės prašomi atsiliepti.
Lubinskiutė Magdalena, duktė Juozo, ištekėjus, bet vyro pavardė nežinoma.
Lukoševičiutė, Julija, ištekėjus, vyro pavardė nežinoma.
Malinauskas Jonas, iš Šnipeliškių, Kupiškio v., Panev. ap., gyvenęs Lewiston.
Masionis Jonas, sunus Jokubo, Utenos ap., gyv. Philadelphijoje.
Matulevičienė-Petraitytė Antosė, iš Kruopių, Josvainių val.
Matulionis Pranas, iš Žadavainių, Daugailių v, Utenos ap., gyvenęs Pittsburghe.
Mažuika Jurgis, gyv. Naugatuck, Conn.
Meižrimaitė Stasė, ištekėjusios pavardė nežinoma.
Meižrimas Antanas.
Mickienė, Antano Mickaus žmona, iš Šveisčių, Batakių v.
Mikolienė, Katarina.
Marsh, Anna.
Mateliunas, Jonas, iš Šikšnių k., Linkuvos val., Šiaulių ap.
Matulevičienė - Dabrukaitė, Agota, iš Sankonių k., Leipalingio val., Šeinų ap.
Matuzevičiutė, Augelija, duktė Karolio, iš Starkonių k., Pašvitinio val. Šiaulių ap.
Mikšys, Joseph, gyv. New York.
Mockus, Pranas, iš Ciparių k., Tauragės ap.
Morkunas, Antanas, iš Jotainėlių k., Ramygalos val. Panevėžio ap., gyv. Brooklyn.
Morkunas, Juozas, ir Morkunas, Pranas, gyv. New York.
Narmontas, Jonas, iš Kernų k., Mosėdžio val., Kretingos ap.
Naujokaitis, sunus Antano.
Norvaiša, ar Norvaišas, Antanas, iš Mitkaičių, Telšių ap.
Narvalaitis Kazys, gyvenęs Aiden.
Navickas Steponas, iš Kretingos, gyvenęs Brooklyne.
Orusiai (ar Drusiai), Jonas ir Povilas, iš Anykščių miestelio.
Paužaitė Kotryna, ištekėjusios pavardė nežinoma, iš Ražiškių, Garliavos val.
Petrauskienė Ona, duktė Onos ir Kazio Pilipaičių, iš Truskavos, Panev. ap., gyv. Brooklyne
Piečiukaitis Jurgis, iš Šakių ap., gyvenęs Baltimore.
Pipiras Jonas, iš Lukšių, Jurbarko v., gyv. Kewanee.
Pulkio, Antano, iš Užvenčio vals., šiaulių ap., giminės ir pažystami prašomi atsiliepti.
Paškauskai, Juozas ir Viktoras, Pr. Špakausko broliai, iš Papartynų, Šakių val.
Paškevičiai, Nikodemas ir Zechel, gyvenę Worcester, Mass.
Paulauskienės - Balnytės, Rozalijos giminės prašomi atsiliepti.
Paulausko Vlado, nuo Panevėžio, giminės prašomi atsiliepti.
Pipcius, Adomas, ir jo žmona Jieva, Petkevičiutė, ir jų vaikai: Jonas, Petras, Adomas, Alenė, Ona ir Marta.
Pocius, Jonas, sunus Leono Pacevičiaus, iš Varnių, Telšių ap., gyv. Bostone.
Reklaitis, Vladas.
Rindeika, iš Karužiškių, Panevėžio apsk.
Raubienė-Sekaitė Jušė, iš Troškunų, Panev. ap., gyv. Bostone.
Saukaitis Juozas, iš Lankupių, Gražiškių v., gyv. New Yorke.
Sajauskai, Juozas ir Kostas, Kalvarijos v., Marijampolės ap.
Smolniskas, Antanas ir Ignas, Seinų ap., gyv. San Francisco, Cal.
Songalai: Kazys, Pranas, Ona ir Antanas, gyv. Manchester.
Stripinytės, Marcelė ir Ona.

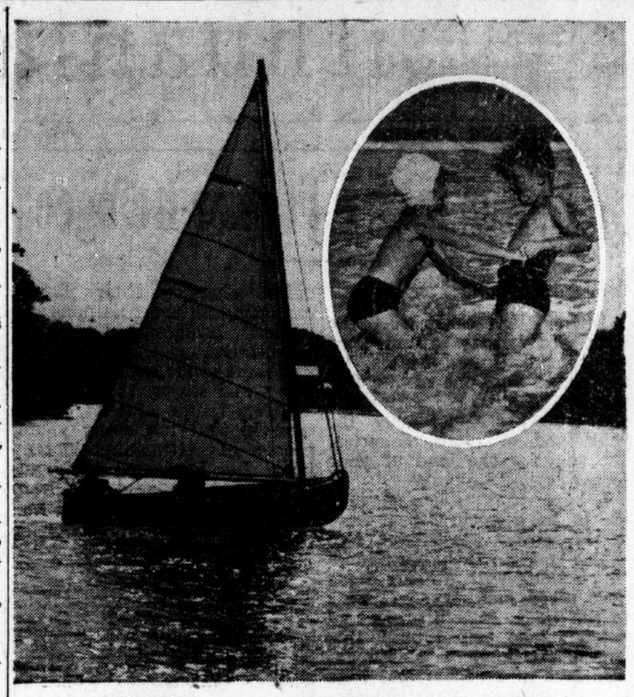

ATOSTOGOS. Vaizdas New Jersey vidžemio ežere, valtis su dykinėtojais vėjo purenama plaukia. Ratukyje, vaikučiai žaidžia smėlėtame Atlantiko pakraštyje vandenyje.

Stungurai, Benigna ir Antanas, išvykę iš Krakių, gyv. Bayonne.
Šakalytė Apolonija, Švenčionių ap., Vilniaus krašto, gyv. Chicago.
Šiupieniai, Kostė, Jonas, Juozas ir Marė, vaikai Vinco ir Marės Šiupienių, iš Džekaučiznos, Kriokalaukio v., Alytaus ap.
Šomka, Jonas ar Juozas, iš Laiškonių, Linkuvos val.
Sakavičius, Jonas, gyvenęs Scranton, Pa.
Saulėnai, iš Pirčiupių, Valkininkų v., Trakų ap., gyvenę Bostone.
Savickai, Alfonsas ir Juozas, Vartų k., Bartininkų v., Vilkav. ap., gyv. Brooklyne.
Sinušai, Andrius ir Jonas, iš Kunigiškių, Šiaulėnų val.
Smith, Natalija, iš Stakonių k., Pašvititio v., Šiaulių ap.
STANIKUNAI, Jonas ir Juozas, sunai Jurgio, Vyplių k., Ramygalos v., Panevėžio ap., gyvenę Brooklyne.
Stepanauskas Jonas.
Stepanauskas Petras, iš Vygrelių, Vilkaviškio ap., gyv. Worcester, Mass.
Šelmys Vladas, dirbęs viešbutyje-restorane Clevelande.
Tamulevičius Jonas, iš Marcinkonių, Varėnos v., Trakų ap, siuvėjas.
Urbanavičiutė Magdė, gyv. Brooklyn ar Boston.
Vaitkytė, Elena, jei ištekėjus tai vyro pavardė nežinoma, Švėkšnos m., Tauragės ap.
Virbickaitė, ištekėjusios pavardė nežinoma, sesuo Kazio Virbicko, iš Kaltinėnų v., Tauragės ap., gyv. Chicagoj.
Virbickas, brolis Kazio, kilusio iš Kaltinėnų., gyv. Chicagoj.
Vorušila, Bronius, Gegužinės - Leonuvkos vienk., Žąslių v.
VYŠNIAUSKAI, Petras ir Zofija, iš Eglupių, Pajevonio v., Vilkav. ap., ir jų vaikai.
Valentavičiutė Ona, iš Pakiauliškės, Klebiškių v., Marijampolės aps., gyv. Brooklyne.
Valužis, Aleksas.
Velykis, Alfonsas ir Kazys, iš Juknėnų, Daugailių v., Utenos aps., gyvenę Yonkers.
Zabulionis Karolis, iš Debeikių, Utenos ap., gyvenęs New Yorke.
Zareckienė--Skripkaitė Ona, iš Lazdijų.
Zarzeckienė (anksčiau Reklaitienė)-Ženkevičiutė Magdė, iš Gelčių k., Marijampolės ap., gyv. DuBois.
Zelenkevičius Antanas, Pavytės k., Garliavos v., gyv. New Yorke.
Žiliai, Petras ir Povilas, iš Goldingos, Plungės v., Telšių ap.
Žiaukienė-Rindeikaitė, iš Karužiškių, Panevėžio ap., ir jos vyras, Antanas Žiauka, gyv. Pittsburgh.
Žitkauskienė, Agnieška, gyv. Shenandoah, Pa.

LAIVAI BE KAMINŲ

AMERIKOS Jurininkystės Komisijonierius atmetė pirmutinius piešinius naujų laivų modelių, del to kad tų laivų sumanytojas padarė labai didelį žingsnį pirmyn išmesdamas iš laivo kaminus. Komisijonierius tokį naujovišką laivą atmetė, nesutikdamas užtvirtinti statymo. Mat, kaip gali laivas buti be kaminų!

Naujų laivų sumanytojas savo ideją plėtė toliau, ir reikia tikėtis netrukus jau bus pastatyta laivai be kaminų.

Seniau ir Lietuviai manė kad greičiausias jurinis laivas yra toks kuris turi daugiausia kaminų. Dabar norėdami į Lietuvą važiuoti, kada vėl atsidarys keliavimai, Lietuviai atsisakys lipti į tokį laivą kuris neturės kaminų.

Kaminai su laivu taip susigyveno kad visai išrodytų keista kaip laivas gali be kamino plaukti ir kas tai per laivas.

Štai apysaka kuri jums patiks!

ALPIS

KĘSTUČIO IŠLAISVINTOJAS

$1.50 Popieros viršais. $2.00 Tvirtais viršais

Dabar atiduodama už $1.00

● Didelė, įdomi, lengvai skaitoma K. S. Karpiaus istorinė apysaka iš D. L. Kunigaikščio Kęstučio laikų — apie jaunuolį Alpį, kuris išlaisvino Kęstutį iš Kryžiuočių nelaisvės. Istorija pažymi tik tiek kad Alpis išleido Kęstutį, tačiau tas narsus vaikinas ir toliau gyveno — šioje apysakoje rasit to gyvenimo tolimesnius nuotikius Lietuvoje — jo kariavimus, meilę ir atsižymėjimus. Knyga paveiksluota, 288 pusl.

Knyga pasiunčiama tuojau, iki jų dar turime. Pasiųskit laiške $2 arba $1.50 (50c galima siųsti pašto ženklais).

Reikalaukit Dirvoje
6820 Superior Ave. Cleveland 3, Ohio

AKRON, OHIO

MIRĖ B. VERSIACKAS.

Birželio 22 d., 11 val. vakare, mirė Benis (Boleslovas) Versiackas, 51 m.; mirė širdies liga. Velionis tą dieną sugryžo iš tolimos kelionės, New Haven, Conn., kur buvo delegatu SLA seime nuo Akrono 198 kp. Sugryžęs iš seimo, sveikatoje jautėsi nekaip; pasiskundė savo žmonai kad jaučia negerai, ji paragino jį eiti išsimaudyti, ką jis ir padarė. Išsimaudęs griebėsi taisyti namo tvorą ir tą minutą labai sunegalavo ir turėjo buti paimtas į ligoninę, kur vežant ir mirė.

Velionis tapo palaidotas Birželio 26 d., Rose Hill kapinėse Akrone jis išgyveno suvirš 30 metų, dirbo Firestone gumų dirbtuvėje. Prigulėjo į SLA 198 kuopą, ilgai išbuvo tos kp pirmininku. Rodos prigulėjo dar keliose mažos vertės grupelėse. Buvo susipratęs Lietuvis, kovojo prieš Lietuvių tautos priešus, Staliną ir jo bernus. Veikė kaip suprato, kad ir su didelėmis klaidomis.

Paliko jo nuliudus žmona Elena, du sunai, Vincas ir Dovydas, ir viena duktė. Paėjo iš Vilnijos.

Birželio 15 d. apsivedė William Kidikas, nesenai gryžęs iš karo tarnybos; žmoną vedė kitatautę. Vestuvių iškilmėse dalyvavo apart vietos svečių, jo tėvai farmeriai iš Hartville, Ohio, ir kiti artimieji.

A. Rudžių posunis Walteris laimingai gryžo iš karo tarnybos, ir apsigyveno su savo motina Veronika ir Antanu Rudžiais.

Vietos Antanai, Jonai ir Petrai Birželio mėnesį apvaikščiojo savo vardines. **Kalnas.**

YOUNGSTOWN

DARBAI GERĖJA

Po audringų streikų ir kitokių trukdymų, musų miesto didelės plieno išdirbystės baigia pasiekti normalios produkcijos ir daugiau darbininkų gauna darbus.

Kaip valstijos darbo biuras praneša tai naujai užsiregis truojančių gavimui darbo ir tų kurie liko be darbo ir yra kvalifikuoti gauti bedarbės atlyginimą, skaičius mažėja.

Nežiurint į bedarbių mažėjimą, vis dar darbininkų samdymo biuras turi tukstančius užsiregistravusių bedarbių, ir jų eilės nedaug sumažės, kad ir daug daugiau darbų vasaros sezonu atsiras.

Vienas iš darbininkų dirbtuvėje yra sykį išsitaręs kad visada reikia turėti karas, tikta tada nebus bedarbių. Gal ir teisingai išsitarta, bet aš sakau kad nėra geros ekonomiškos darbo sistemos, kitaip ir bedarbių nebutų tiek daug normaliame laike, kada produktams yra didelė rinka.

Šv. Pranciškaus Lietuvių parapijos klebonas praneša kad Liepos mėnesį parapijos sode bus laikomas piknikas, o Lietuvių Diena bus rengiama, kaip praeityje, per Labor Day. **Rep.**

KAIP ATNAUJINT DIRVĄ

Kaip tik jusų prenumerata už Dirvą baigiasi, paimkit pas jus esamą Dirvos voką ir atnaujinimo kortelę, įdėkit $2 popierinius ir įrašę savo pilną adresą, išsiųskit, užlipinę ant voko už 3c pašto ženklelį.

DIRVA
6820 Superior Ave.
Cleveland, Ohio

Darbingumas Amerikoje Kyla

Sulyg U. S. Cenzo Biuro raporto, šymet Gegužės mėnesį šioje šalyje 55,320,000 asmenys turėjo darbus. Tai buvo aukščiausias visų laikų rekordas, nes viršyta 570,000 darbininkų skaičium 1943 metų Liepos mėnesį, karo metu, pasiektą aukščiausį darbininkų skaičių.

Nežiurint streikų ir kitų negerovių, sakoma darbai nuolat dauginasi, veteranai gauna dirbti kaip tik jie sugryžta, kurie nori dirbti.

Produkcijos daugis dabartiniu laiku viršija žymiai 1936-39 laipsnį, nekurie darbai viršija 1941 metų aukštą laipsnį.

Jeigu tik OPA paliautų kliudžius produkcijai, šalyje butų pakankamai visko, ir darbų į valias.

PO KIEK GI NOPERSKAS PARSIDUODA ŠIĄDIEN AT THE MAY COMPANY?

Tikrai, kaina tebėra ta pati kaip buvo pereitą savaitę, ir, žinoma, tebėra tos pačios kainos ant avalų, suknelių, matrasų ir šimtų tukstančių kitų prekių šioje milžiniškoje krautuvėje.

ŠEŠTADIENĮ BUVO GALIOJE OPA NUSTATYTOS KAINOS ŠIĄDIENĄ JŲ JAU NEBĖRA

Jųs gal norėjot kad O.P.A. butų palaikoma ir toliau; gal jųs ir nenorėjot. Abiem atvejais mes tikime kad jums rupi žinoti atsakymas į klausimą: "Kas atsitiks su kainomis The May Co.?"

Atsakymas į tai yra paprastas ir tiesioginis. Tas pats kainų nusistatymas kurio mes vadovavomės parduodami savo prekes nuo tos dienos kai ši krautuvė įsteigta bus musų vadovas ir ateityje. Tas nusistatymas aiškiai reikalauja kad kiekviena prekė pateikiama pardavimui turi buti pažymėta žemiausia galima pardavimo kaina.

Todel tai kainos The May Co. šiądien yra tos pačios ir bus palaikomos tokios pačios iki tai bus musų galimybė jas išlaikyti tokias.

Tiktai kuomet mes busime priversti mokėti brangiau už prekes ir tiktai tuomet jųs pamatysit pamainas, bet ir tuomet musų uždarbio dalis bus palaikoma arčiausia kiek galima prie siaurų ribų.

The May Company niekad nesistengė pasinaudoti ir niekad nesigriebs pasinaudoti iš sąlygų kokios dabar pasitaikė. Mes palinkę palaikyti savo parduotuvę taip kad musų pelnas ateitų po kelis centus ant daugybės pardavinių vietoje dolariais ant keleto pardavinių.

Mes manome tas ir jums patiks, nes tik jųs — musų draugai ir kostumeriai — kurie sudarėt galimybes išaugyti šią krautuvę viena iš didžiausių šalyje.

Mes didžiuojamės tokiu savo nusistatymu—jį atydžiai saugojame—ir mes pakartojame, O.P.A. ar be O.P.A., jųs galit ir toliau pasitikėti į The May Company kuri teiks jums teisingas vertybes diena iš dienos, metas po meto.

The MAY Co.

Mes Duodam ir Iškeičiam Eagle Stamps

CLEVELANDO IR APIELINKĖS ŽINIOS

DIRVA—6820 Superior Avenue. ENdicott 4486—Atdara vakarais

Gubernatoriaus Lausche Proklamacija del OPA

Gub. Lausche išleido proklamaciją atsišaukdamas į Ohio gyventojus raginant visus apsaugoti savo karo meto sutaupas nemėtymu pinigų pirkimui įvairių nereikalingų dalykų, o pirkti pataria tiktai butinas reikmenis kurios liečia sveikatą ir gerovę.

Atsišaukia į didelius biznierius, į išdirbėjus, ir į mažus krautuvninkus bei namų savininkus vieningai stengtis apsaugoti šalį nuo infliacijos pavojaus, atsisakant pasinaudoti kainų kontrolės panaikinimu.

Praeitis visus turėjo pamokinti, nes praeityje po karų vis sekė ekonominis sugriuvimas, kai žmonės nemokėjo prisilaikyti rimtumo.

Clevelando mayoras Burke įsteigė specialę nuomų tvarkymui komisiją, kai daugelis namų savininkų pradėjo kelti nuomas arba reikalauti žmones apleisti jų butus.

Kaip kurios nuomos, tiesa, buvo peržemos ir namų savininkai tais atvejais nukentėjo, tačiau yra palinkimas visų namų savininkų šokti pasinaudoti iš nuomininkų, kada dabar OPA kontrolė pasibaigė.

TRAFIKO nelaimėse Ohio valstijoje pereitą sekmadienį užmušta 7 žmonės.

MONTANA malunas, kuris teikia Clevelando didėsėms kepykloms miltus, sako turės užsidaryti kitą savaitę jeigu negalės gauti reikalingų kviečių miltams gaminti. Tas sudarys didesnį trukumą duonos.

NAUJAS STREIKAS

Clevelande iškilo naujos rūšies streikas — tai skerdyklų, kurių vedėjai nesutikdami mokėti pabrangintas kainas už gyvulius mėsai, atsisako gyvulius pirkti. Tas gal pagelbės sukontroliuoti mėsos kainų pakilimą, nes gyvulių augintojai, kurie matomai daug ką pardavė juodos rinkos biznieriams, dabar nori gauti peraukštas kainas legaliose skerdyklose.

MĖSOS Clevelande sako pasirodys daugiau po Liepos 15 Dabar, OPA panaikinus, skerdyklose tuoj pradėjo atsirasti dikčiai galvijų.

OHIO Legislatura atmetė komunistų peršamą bilių nutarti kareiviams bonus iš valstijos iždo. Tas reikštų aptaksavimą visų valstijos gyventojų ekstra taksais.

Reikalavimas buvo užmokėti kiekvienam Ohio kariui po $1[illegible] už kiekvieną ištarnautą mėnesį šioje šalyje ir po $15 už kiekvieną mėnesį tiems kurie buvo užjuryje.

Apskaičiuota kad tokių bonų bendroje sumoje susidarytų net $500,000,000.

SVIESTO Clevelande sandėliuose šios savaitės pradžioje radosi 288,040 svarų. Savaitę pirmiau turėta 220,464 svarai Metas laiko atgal turėta 1,108,050 svarų tą pat savaitę.

PARSIDUODA NAMAS

Moderniškas, 7 kambarių, pavienis, su garažu, 1827 E. 26 St. Kaina $7,000. Galima matyti savininką vakarais. Kreiptis į: Joe Saveikis, 1827 E. 26 street.

PARSIDUODA NAMAS

pavienis, ant E. 59th St. prie White ave., 7 kambariai; tuoj turi buti parduotas, tik $3300. Savininkė Mrs. Žemaitis, 5901 White ave, galima matyt po 4 po pietų. HE. 4617.

PARSIDUODA BIZNIS

gera užkandžių ir sandvičių vieta, daranti $500 į savaitę ineigų. Turi buti greit parduota. Kreipkitės 13106 Cain av., tarp 2 ir 4 po pietų, važiuoti Broadway karu.

REIKALINGOS MOTERYS
VALYMO DARBUI

DOWNTOWN OFFICE
BUILDING
Nuolatinis darbas
5 naktis savaitėje
Kreipkitės Room 901

CLEVELAND ELECTRIC
ILLUMINATING CO.
75 Public Square

Baigėsi White Motor Co. Streikas

White Motor Co. apie mėnesio ilgumo streikas baigėsi — unija sutiko priimti kompanijos pasiulymą 13½c į valandą algų pakėlimo. Šios pakeltos algos turės buti užmokėta už praeitą laiką nuo Kovo 25 d.

Streikavo apie 5,800 darbininkų.

Statybos medžio darbininkai (carpenters) dar tebestreikuoja reikalaudami pakėlimo algų nuo $1.65 kaip dabar gauna, iki $2 į valandą. Nors jiems siuloma po $1.90 valandai, karpenteriai atsisako gryžti dirbti. Statyba dikčiai sutrukdyta. Nekurie karpenteriai rengiasi baigti streikavę ir gal pradės dirbti Liepos 8.

Kas paaiškins kodel karpenterio darbas turi buti vertas $2 valandai, kuomet kiti darbininkai kituose darbuose dirba už žymiai mažiau?

Farmeriai Baigė Streiką

Ohio farmerių dalis buvo sustreikavus prieš OPA ir atsisakė savo produktus parduoti.

Kaip tik Prez. Truman atmetė pataisytą OPA, kaip tiktai šalis liko be kainų kontrolės, farmeriai savo streiką tuojau baigė ir pradėjo savo produktus parduoti.

Ohio Šveicariško surio išdirbėjų sąjunga, kuri turi apie 30 surio dirbtuvių, taip pat buvo sulaikius surio pardavimą, negalėdama pakelti kainos. Dabar surio kaina pabranginta 7c svarui ir tas suris pradės atsirasti krautuvėse.

Karių Pagerbimas

Birželio 23, P.Š.N.P. parapijos salėje buvo surengta Lietuvių karių pagerbimui vakarienė. Bažnyčioje tą rytą klebonas Kun. Angelaitis atlaikė iškilmingas pamaldas ir pasakė gražų pamokslą. Prie mišių patarnavo gryžę kariai G. Angelaitis ir A. Mudrauskas.

Karys Juozas Muliolis vadovavo vakarienės programą, J. ir V. Jurgeliai prigelbėjo.

Dalyvavo skaitlingai karių ir jų šeimų narių.

Panelės N. Mikelionytė ir M. Derenčiutė, nešdamos raudonąbaltą-mėlyną spalvas suvedė karius prie vakarienės stalo, Aleknos orkestrui įspudingai grojant maršą.

Žuvusių karių, Antano Stagniuno ir Petro Miliko paminėjimui, ant stalo per vakarienę ant dviejų lėkščių buvo padėta po baltų gyvų gėlių vainiką.

Vakarienės metu buvo prisiminta apie Lietuvius pabėgėlius našlaičius ir reikalingumą remti jų parvežimo į Ameriką. Klebonas paragino aukoti tam tikslui ir pats aukojo $5; Aleksas Banys $10, J. Blaškevičius $5, ir su kitomis aukomis surinkta viso $74.

Norime išreikšti padėką visiems kurie kuo nors pasidarbavo šios vakarienės surengime ir tiems biznieriams kurie suteikė vakarienei reikalingas dovanas bei pinigais.

Klebonas Kun. J. F. Angelaitis ir Moterų Sąj. 36 kp. komisija:

V. Katkauskienė, L. Miliauskienė, O. Mikelionienė, V. Sadauskienė, M. Žilinskienė, P. Kundrotienė, M. Cicėnienė, kp. pirm.

LVS 1 Skyriaus Metinis Išvažiavimas

Lietuvai Vaduoti Sąjungos 1-mas skyrius rengia draugišką pikniką Dr. S. T. Tamošaičio sode, prie ežero, 26001 Lake Shore Blvd. Įžanga tik 50c. ypatai. Atsilankiusieji turės gerą laiką, ras užkandžių, šaltų gėrimų, galės draugiškai praleisti popietį gražioje aplinkumoje; norintieji galės ežere pasimaudyti.

Piknikas rengiamas sekmadienį, Rugpjučio-Aug. 4, nuo 2 val. po pietų. Pelnas Lietuvos vadavimo reikalams.

SVEČIAVIMAISI

P. J. Žiuris su šeima išvažiavo į J. J. Bačiuno Prospect Point rezortą atostogų porai savaičių.

Ona Baltrukonienė išvažiavo savaitei laiko į Baltimorę pas savo dukterį ir žentą Julę ir Adv. Nadą Rastenius.

Alekas Banys vyksta atostogų į Niagara Falls, N. Y. Turėdamas laisvo laiko, jis apsilankys Buffalo ir Rochester, N. Y., paplatinimui Dirvos ir LVS knygų, taipgi priims aukas Lietuvos reikalams.

Jonas Noreika išvažiavo pas savo seserį Zofiją Normantienę, į Niagara Falls, N. Y., pasisvečiuoti.

C. Selickas ir Petras Norbutas laivu išvažiavo į Detroitą pasimatyti su draugais.

M. ir K. Valaikai buvo išvažiavę atostogų į Niagara Falls.

SVEČIAI IŠ ROCHESTER

Dirvos redakcijoje lankėsi du Rochester, N. Y., tautiečiai, Mikas Senkus ir Antanas Shukis. Kelionę atliko automobiliu. Senkus atvyko pas brolį paviešėti, ir kaip seniau buvęs Clevelando gyventojas su savo draugu atsilankė redakcijoje.

Abu jie išsirašė sau po Dirvą ir įsigijo LVS knygas "Amerikos Lietuvių Misija ir Jos Darbai".

Svečiai aplankė ir apžiurėjo Clevelando Lietuvių Darželį, kurį visi kas tik atsilanko į Clevelandą stengiasi pamatyti.

ŠIO KARO metu iš Ohio valstijos militarinėje tarnyboje žuvusių vyrų ir moterų, padėjo savo gyvastis 16,828. Iš jų 9,866 žuvo mušiuose, 1,566 mirė nuo žaizdų, 4,296 mirė tarnyboje, bet ne nuo karo, 1,032 dingo be žinios ir paskelbti žuvusiais.

Iš Cuyahoga apskrities žuvusių skaičius buvo 3,004.

Iš Ohio valstijos į tarnybą buvo paimta apie 555,000 iš suvirš 10 milijonų armijos.

PAVOGĖ ATOMUS

Iš Toronto, Kanadoje, buvo gabenama į Clevelandą atominės energijos įrengimas, kuris turėjo buti išstatytas parodai Amerikos Chemikų Draugijos skyriuje. Tas siuntinys dingo Toronto geležinkelio stotyje ir jau virš savaitė laiko nesurandamas.

Ar tik neatsiras Maskvoje? Juk Kanada pilna bolševikų agentų kurie jau keli metai dirba pavogimui atomo paslapties.

DARBAI Ohio valstijoje palengva kyla, kaip praneša U. S. Employment biuro vedėjas.

NAMŲ SAVININKAMS PRANEŠIMAS

Taisom ir aštrinam žolei Pjaunamas Mašinas, padarom kad mašina pjauna geriau negu nauja. Taipgi aštrinam Pjuklus, Peilius, Kirvius, žirkles ir Paiprenčius. Nenumeskit senus paiprenčius, mes išpjaunam naujus dantis ir padarom kaip naują.

Turim speciališkas mašinas šiems darbams atlikti. Visas darbas garantuotas.

A. K. BERNOTAS — Telefonas EN 7867.
1441 E. 61st Street — Telefonu šaukit po 5 v. vak.

Automatinis Gasu šildymas

Paversk savo Furnasą Moderniąne šildymo Sistema

Taipgi Automatiški Vandens Šildytojai

ATSIKRATYKIT PURVO, PELENŲ ir ANGLIES DULKIŲ.

TRI-VET APPLIANCE SERVICE

PO. 9548 — IV. 6633

FRANK OKPSE (URBSAITIS) SAV.

Lithuanian Digest

6820 SUPERIOR AVENUE — CLEVELAND 3, OHIO — PHONE: ENdicott 4486

A Letter from a Former Refugee

Dear Miss Siedlik:-

Today I am celebrating the fifth anniversary of my entry to the United States, by writing to you, one of the few youthful fighters for a just and true peace not only for your land of birth, America, but also for the land of your forefathers, Lithuania!

I hope that God will help me to be a good citizen here in the United States and also enable me to help Lithuania which along with other nations hove given many good citizens to the U. S. A. Citizens and patriots who helped build this land of freedom. The Lithuanians love of freedom and hate of tyranny, and their searching for justice, brought them to America. They fought with the Poles, French and others alongside of Gen. George Washington, General Kosciuszko, and General Pulaski. They all had fought for the same — Freedom and Justice!

Speaking of past history, let us remember the first Latin professor in New York, Prof. Curtius, who helped form the minds of the future scholars and scientists of the U. S. A. Among the builders of the democracy in America let us remember the miners, ship and railroad builders and workers, the toiling people in the stock yards and forests. You will not find their names in "Who's Who", or in the Blue Books of Society, but one cannot deny that without their efforts, progress of a great land as this America, could not have progressed.

It is because of the weakness of some of the foreigners who came and wished to forget all about their decendence, that they began to avoid mentioning their fatherlands and in so doing, changed their names, forgetting all the traditions and cultural background of their forefathers.

It came to me while in church today and seeing the Lithuanian flag beside of that of the Church, that not many young people of Lithuanian decent know the hardships their ancestors encountered to keep alive and flying those colors.

Twenty years before Columbus discovered America, Lithuania accepted Christianity. — uania accepted Christianity. It was Vytautas the Great, who ter Noster into the Lithuanian language. Seeing that flag should remind the youth as well as their elders, that like the flag of Poland it should recall to them how many people died for freedom and religion because of modern barbarian neighbors. How people were sent into exile thousands of miles from home because they preached from Lithuanian prayer books. That was during prohibition of the Lithuanian press, 1863 to 1905.

Prayer books were printed in America and brought to Lithuania by the Bookcarriers, and this name among the Lithuanians was considered an honor. They brought the books hidden because if caught by the Kozaks, or Russian police they would suffer great punishment. An underground school kept and revived the Lithuanian spirit and they never gave up hope.

During the time of the prohibition of books many Lithuanians went to Poland to try to study and write, fearing to be Lithuanians because if they were caught by the Kozaks they would be punished, so they claimed to be Polish. Thus today, many quarrels about the outstanding men which both of these countries claim to be of their own descent. This is because, as now, Russia invaded Lithuania and those people escaping studied in other countries, such as Poland, wrote n that language and fought 'or the Polish cause, because t was similar to their own, thus they are considered Poles, when actually they are Lithuanians.

Therefore, we should study the History of Lithuania and find the reasons for doubts in the minds of the Lithuanians and Poles. Today, most colleges teaching Lithuanian are finding that it is one of the oldest living languages in the world. As in the days past, they are teaching languages, history and economics in addition to the professional studies. Taking the lead to save the world, America has to have educated people, interested in world affairs, and broad thinking, to come to any sort of final peace agreements.

I am writing this, not having met you but only knowing your brave stand for a just peace through your writings in the newspapers. I hope that you will continue this wonderful work, also encourage others to do the same.

I wish to thank, not only you in this letter, but all the other American-Lithuanian interested youth who are seeking to help their land and the land of their ancestors. Along with myself are other refugees for whom I am writing this letter in general. Accept our heart-felt gratitude.

I remain,
Gratefully yours,
An American-Lithuanian Patriot

ĮSTAIGOS SAUGUMAS!

Lietuvių bankinė įstaiga yra po priežiura ir saugumo užtikrinimu U. S. Valdžios. Kiekviena depozito knygutė po Federal Insurance Corp. iki $5 000. Ši įstaiga pagal uždarbį moka akštesnį nuošimtį ant depozitų negu kokia kita bankinė įstaiga Clevelande.

Ant depozitų padedamų iki 10 dienai mėnesio, nuošimtis skaitosi nuo 1 dienos mėnesio.

Paskolos daromos ant namų perkant, statant, taisant namus, arba kitokiems reikalams.

The LITHUANIAN SAVINGS & LOAN ASSOCIATION

6712 Superior Ave.

THE PERISCOPE

By ŠARUNAS.

A FOUR-MAN subcommittee of the House Committee on Foreign Affairs which last year visited Europe, says, in its report, that the Russians are doing just the opposite of the American ideals of law and order. The conditions where the Russians are in control are appaling. Where Soviet officials weren't making the situation worse, they were doing nothing to bring order. They were pursuing the aim of no law and no order. Conditions are terrible in Lithuania.

/ / /

AN ARTICLE by Prof. Alfred Senn, "Lithuanian Dialectology", which appeared in the American Slavic and East European Review, has been reprinted in a special booklet form by D. Antanaitis, 1427 S. 2nd St., Philadelphia, Pa. It has 58 pages and 136 samples of various Lithuanian dialects.

/ / /

TWO other books of interest to Lithuanians are to appear shortly. One is "The Story of Lithuania", by Thomas G. Chase, and the other is "The Modern Lithuania", by Prof. K. Pakštas. The No. 2-3 of The Baltic Review, published by the Baltic Humanitarian Association, Stockholm, Sweden, is also a valuable addition to any Lithuanian library.

/ / /

THE Current News on the Lithuanian Situation for April-May, 1946, has just been recently issued by the Lithuanian Legation in Washington, and, as usual, is full of good articles and recent news about the Lithuanians and Lithuania.

The Lithuanian people, it appears, are hopeful of United Nations aid. An article on the subject says: "The Hon. Secretary of State of the United States did a great service in the cause of permanent peace when, at the Security Council's opening meeting, he declared that 'no nation has the right to take the law into its own hand'. Relying on the fundamental rights of the Lithuanian nation to be free and independent, and having in mind Mr. Byrnes' meritorious statement, made in conformity with the San Francisco Charter, that "if disputes cannot be settled by friendly negotiations they must be brought before the Security Council", we reserve the right for the lawful government of Lithuania to avail itself now or at a future date of the opportunities provided for in the United Nations Charter whereby may be restored Lithuania's independence which was extorted from her by force and through violation of International treaties.

/ / /

THE Lithuanian Bulletin published by the Lithuanian American Council has become a quarterly. Its Spring Issue contains 36 pages of articles and news in English about Lithuania

An interesting reprint is the article by Prof. Watson Kirconnell, which appeared in the Evening Telegram, Toronto, on Feb. 16, 1946. Up to the present, the only champions of Lithuania in Canada were the French Canadians, who defended Lithuania as a sister Catholic country. Prof. Kirconnell's is the first English Canadian voice to lift itself for Lithuania. He is a noted Canadian author and commentator, head of the English Dept. at McMaster University, Hamilton, Ontario.

/ / /

IT IS important to note that Prof. Kirkconnell says: "The press of the English-speaking nations, almost without exception, learned so well the surreptitious ukase to breathe no criticism of Russia that one could search Canadian newspapers for the past year without finding any hint of anything but rapture and roses in the Baltic states."

No wonder, the Canadian and British papers have not been loud in defending the cause of Lithuania, and informing their readers how "scandalous was the brutality and the fraud by which it was taken over." — They were told by their Governments not to do so.

In return, the Russians organized a spy ring in Canada. The French-Canadian press did, however, not listen to the "ukase". They published many articles about the brutality and fraud of the Russians.

Behind Your Bonds
Lies the Might of America

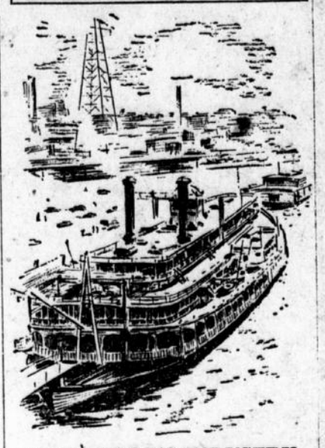

LOUISVILLE'S INDUSTRY

Three-fifths of the output of Kentucky's 1,700 industries by dollar value comes from plants in Louisville. About 75,000 wage earners in the state are paid some $70,000,000 annually to turn out items valued at over $600 millions. It's a fine showing for an essentially agricultural state and will go far to guarantee Savings Bonds for years to come. *U. S. Treasury Department*

BROTHERS CAFE
LIETUVIŠKA UŽEIGA
1603 E. 79th Street
DEGTINĖ ALUS VYNAS
Užkviečiame savo draugus Lietuvius atsilankyti.
KAZYS LEIMONAS, Sav.

JONAS G. POLTER
Lietuvis
Namų Maliavotojas, Popieriuotojas
Apkainavimas ar patarimas reikale jusų namo pagražinimo suteikiama nemokamai..
495 East 123rd St.
Telefonas POtomac 6899

THE KRAMER & REICH CO.
7010 Superior Ave. — **Atdara Vakarais**
VYRAMS ir VAIKINAMS
VASARINĖS REIKMENYS
Skrybėlės — Sweateriai — Marškiniai
Kelnės — Maudymosi Kelnaitės
Darbiniai Rubai
DYKAI GREEN STAMPS su kožnu pirkiniu. Čia galit iškeisti savo Stamp Books. **DYKAI**

George's Flower & Gift Shop
1317 Addison Road prie Superior — **HE 4785**

EKSTRA SEPCIAL VESTUVĖMS
VESTUVĖMS bukietai $5 ir aukštyn.
Knyga iš gėlių $5 ir aukštyn.
Corsages vestuvėms 2.50 ir aukštyn.
Stalo išrėdymai — Bažnyčios išrėdymai specialės kainos iš Jurgio Sidabro.
Pasirinkimas visokių dovanų vestuvėms: Vazos gėlėms ir įvairus papuošalai.
STALUI LEMPOS ir GRINDŲ LEMPOS padaroma sulyg užsakymo, žymiai pigiomis kainomis.
Jurgis Sidabras — Lietuvis Gėlininkas