DIRVA

THE FIELD

Only Lithuanian Newspaper published in Ohio reaching a very large majority of the 80,000 Lithuanians in the State and 20,000 in Cleveland.

LITHUANIAN WEEKLY
Published every Friday in Cleveland by
Ohio Lithuanian Publishing Co.
6820 Superior Ave. Cleveland 2, Ohio

Subscription per Year in Advance
In the United States..... $3.00
In Foreign Countries..... $4.00

Entered as Second-Class matter December 6th, 1915, at the Cleveland Postoffice under the act of March 3, 1879.

No. 5 | Kaina 6c. | CLEVELAND, OHIO September-Rugs. 5, 1947 | (32-ri metai :: 32nd year)

The Ohio War History Commission
Ohio State Museum
Columbus Ohio

SUIRIMAS SOVIETŲ LIETUOJE

Rašo Dr. Kęst. Kern
(Dirvos Korespondentas Europoje)

SUIRĘS PAŠTAS LIETUVOJ

Pavergta Lietuva del suirutės ir kruvinos Rusų komunistinės 'tvarkos' labai daug vargsta.

Net pašto darbas ten yra taip sugriautas kad neįmanoma nei Lietuvoje pasiųsti paprasčiausią laišką.

Tačiau bolševikiniams "vadeivoms" viskas yra "gerai" ir jų laikraštis Lietuvių kalba (Tiesa, Liepos 5) ramiai rašo:

Jau ne kartą spaudoje buvo iškelta apie musų respublikos ryšių organų darbo trukumus. Tačiau ir dabar dar yra nemaža nesklandumų daugelyje ryšių įstaigų.

Kėdainių apskrityje Pociunėlių pašto agenturoje darbas netinkamai tvarkomas. Agenturoje dirba tik vienas darbuotojas, kuris negali spėti atlikti visą darbą laiku. Esant tokiai padėčiai vietiniai gyventojai negauna laiku laikraščių, laiškų bei siuntinių. Be to agenturos patalpos yra neleistiname stovyje. Darbas vyksta mažame kambarėlyje, kuriame net nėra reikalingiausių darbui baldų.

Į tokį apsileidimą iki šiol neatkreipė dėmesio nei Kėdainių apskrities vadovai, nei respublikos ryšių organai.

VAGYS RUSAI LIETUVOJE

Komunistinė Vilniaus Tiesa (Liepos 3) rašo:

Buvęs šiaurės vakarų elektros montavimo kontoros 6-to montažo ruožo viršininkas Kuzovlevas susitarė su 'Krosnies' plytų direktorium Guščinu ir į atliktų darbų apimtį įtraukė neatliktus darbus už 39,559 r., apiforminęs suklastojimą fiktyviais aktais.

Statybos montavimo valdybos Nr. 3 darbų vykdytojas Safonovas, vykdydamas Klaipėdos "Trinyčių" tekstilės atstatymo darbus, kartu su inžinierium Lisausku tyčia padidino atliktų darbų apimtį, pristate fiktyvias žinias apie plano įvykdymą.

Del Safonovo ir Lisausko nusikalstamų veiksmų statybos montavimo kontora gavo 63,000 rublių valstybinių pinigų perdaug, o be to dar buvo gauta 12,000 rublių premijų už plano viršijimą. Tokiu budu buvo padaryta valstybei nuostolių už 75,600 rublių.

Po kelių dienų tas pats Rusų laikraštis Lietuvių kalba (Liepos 6) vėl praneša:

Prieš kurį laiką milicijos darbuotojai sulaikė Vilniaus turguje pilietį Aleksandrą Kovaliovą, parduodantį pavogtus iš piliečio Puodžio daiktus.

Taigi "darbuojasi" Rusų kolonizatoriai.

NĖRA KURYBOS TARP JAUNŲ RAŠYTOJŲ

Atėmę Lietuvai laisvę ir sunaikinę savystovų kulturinį gyvenimą, veltui kartais dar bando okupantai Rusai "kurti" taip vadinamą "tarybinę" kulturą. Deja, niekur nieko neišeina. Ir visišką kulturinio gyvenimo nusmukimą pripažysta ir pati komunistinė šių dienų Lietuvos spauda.

Štai Vilniaus Tiesa skelbia vieno jauno Lietuvos rašytojo aimaną:

Jau praėjo beveik pusantrų metų kai buvo įsteigta Lietuvos Tarybinių Rašytojų Sąjungos jaunųjų rašytojų sekcija.

Kalbant apie ligšiolinį sekcijos darbą, reikia pasakyti kad ji nėra dar kaip reikiant išvysčius savo veiklos, nėra sukėlus tikro jaunųjų rašytojų kurybinio sąjudžio.

Kuo naujoji sekcijos valdyba gali pateisinti tokį faktą kad šymet ji nesurengė nei vieno literaturos vakaro nei Vilniuje, nei už jo ribų? Tai tiesiog apsileidimas.

Dabartiniu metu retas kuris iš vyresniųjų rašytojų atsilanko į sekcijos susirinkimus.

Silpnai padeda jauniesiems vyresnieji rašytojai.

Ragina U. S. Pasiskubinti su Pagalba Europai

Barbara Mathyer, valdžios civilinės tarnybos komisijos tarnautoja, parodo dvi FBI "ištikimybės patikrinimo" blankas, kokias turi išpildyti dabar visi federalės valdžios įstaigų tarnautojai. Visoje šalyje pirmą kartą šios šalies istorijoje imtasi tokio darbo, apsisaugojimui nuo komunistų.

SAKO, MARSHALLO PLANAS GALI BUTI PAVĖLUOTAS

Iš Washingtono praneša kad Europos ekonominė krizė niaukiasi daug greičiau negu Amerika tikisi išvystyti Marshallo planą iki veikimo laipsnio. Sako, Amerikai prisieis imtis žymiai greitesnės akcijos išgelbėjimui Europos nuo gręsiančio staigaus sužlugimo.

Sakoma kad U. S. pagalba sustiprinti karo nualintas ir į pražutį svyrančias Europos šalis reikės prieš pabaigą dar šių 1947 metų.

Jeigu kokios, gali prisieiti net šaukti specialį Kongreso posėdį, dalykų žinovai tikrina.

Tarp Washingtono, Londono ir Paryžiaus eina labai skubūs pasitarimai, net diplomatai atlieka greitas keliones tarp tų miestų, suradimui reikalingų išvadų gelbėti nuolat blogėjančią Europos padėtį, kad Marshallo planas, ilgai nepradedamas vykdyti, tuoj neliktų bevertis, kaip negyvu gimęs kudikis.

Paryžiuje atsibuvus 16-kos valstybių konferencija nesurado jokių rimtų planų pačioms tarp savęs gelbėtis, nes visos yra nusilpusios. Dalis Europos kuri dar sovietų nepavergta, išplėtus akis laukia Amerikos paramos, nes pati savo pastangomis nepajiegia atsigaivelioti.

Anglijos valdžia, kuri iš Amerikos buvo pirmiausia stipriai paremta didele paskola, savo socializmo sapnais šalį smarkiai nusmukdžius, dabar išgalvojo jau kad Amerika turėtų paskleisti pasaulyje savo turimą piniginį auksą. Tai išeitų kaip ir Maskva nori: Amerika privalo pasidalinti savo auksu su taip kurie ant jo akį turi.

VALDŽIA iš Washingtono paskelbė kad 5,000 tonų plieno, tarp to 275,000 pėdų plieno dudų skirtų išvežti į Rusiją, tapo sulaikyta ir atiduodama šioje šalyje sunaudoti, ko čia labai truksta.

ANGLIJA ir U.S.A. tebetęsia kovą su sovietų atstovu Bulgarijoje už išgelbėjimą gyvasties žymaus Bulgarų veikėjo, kurį komunistų teismas pripažino prasikaltėliu prieš valdžią. Už Bulgarus kalba sovietų komisaras, kuris vis atsako kad ne Amerikos ir ne Anglijos biznis kištis į Bulgarijos vidaus reikalą.

Petkov greičiausia bus bolševikų sušaudytas, o U. S. ir Anglija tada nusimazgos rankas ir jieškos kitų budų su sovietais "taikiai sugyventi".

VENGRIJOJ VĖL KOMUNISTAI LAIMĖJO RINKIMUS

Vengrijoje Rugp. 31 atsibuvo seimo rinkimai, kuriuose komunistai kaip paskira partija laimėjo pirmą vietą. Žinoma buvo kad jie viešai ir atvirai klastavo balsavimus kiek galėjo, gaujos komunistų balsavo po 20 kartų, ir tt. Be to, komunistų valdžia buvo atėmus balsavimo teises šiaip geriems piliečiams.

Kitos smulkesnės partijos gavo daugiau balsų sudėjus jas į vieną, negu komunistai, tačiau kai jos buvo susiskaldžiusios taip ir laikysis, o paskirai jas komunistai sudoros.

Kaip skelbia, jau socialistų vadas nuėjo pas komunistus parsiduoti, tartis del rėmimo komunistų, jei tie duos socialistams geras vietas. Komunistai viską pažadės, kad tuo budu pravedus Vengrijos pavergimą Maskvai.

Taip juk pereitą žiemą pavergta Lenkija, pravedus komunistų suklastuotus rinkimus.

GRAIKIJOJE suvaržyta spaudos teisė, įvesta cenzura, pasekmingesnei kovai su komunistų gaujų užpuolimais tos šalies.

Liepos mėnesį šioje šalyje buvo mažiausia streikų, tiktai 300, kurie apėmė pusę milijono darbininkų, ir sugaišino 4,200,000 darbo valandų.

EINA PIRMYN SU VOKIETIJOS GAIVINIMO PLANU

Amerikos valdžia, atmetus Rusų protestą, pareiškė Maskvai kad ji negali vetuoti Britų-Amerikos planų ekonominiam atgaivinimui vakarų Europos.

Amerika atsisako priimti aiškinimą jog nieko negalima daryti, vien del to kad sovietai nepildo savo sutarčių padarytų Potsdame paties Stalino, kad Vokietija turės buti atstatoma kaip viena ekonominė vieneta. Rusai atplėšę dalį Vokietijos atsisako ją su visa Vokietija sujungti, o ta priekabe norėjo uždrausti Amerikai ir Anglijai likusią Vokietijos dalį atgaivinti ekonominiai.

ANGLIJOS MAINERIAI STREIKUOJA

Anglijos South Yorkshire anglies srityje, kuri yra viena didžiausių Britanijoje, angliakasių streikas išplito taip jog apėmė apie 50,000 darbininkų. Streikas kilo valdžiai išleidus maineriams naujus įsakymus atlikti daugiau darbo.

Eden, buvęs Britų Užsienių reikalų sekretorius, pareiškė kad darbiečių socialistų valdžia Anglijoje turi tuoj atsistatydinti, nes ji nesugeba šalies tvarkyti.

MILIJONAS GELŽKELIEČIŲ LAIMĖJO

Visas milijonas geležinkelių darbininkų, valdžios tarpininkavimu, gavo algų pakėlimą po 15½c valandai, pradedant nuo Rugsėjo 1 d. Šie darbininkai nėra tai geležinkelių operuotojai. Savo reikalavimus stato ir operuojanti gelžkeliečiai.

KARŠČIAI kurie dalinai buvo pasiliovę, vėl atsinaujino kornų auginimo valstijose. Tas vėl blogai atsiliepė į taip jau blogą padėtį, nes vėl mėsos ir grudų kainos pradėjo kilti. Taip pat tas privedė žinovus tikrinti kad 1948 metais bus trukumas mėsos.

Pradėjo vėl kilti kainos kornų, avižų, kviečių, viesto, kiaušinių ir gyvos galvijienos.

Ekuadore, Pietų Amerikoje, po revoliucijos vos savaitę laiko pabuvęs prezidentu Pulk. Mancheno iš savo vietos pabėgo, kai kitas revoliucijonierius pradėjo sostinės ataką ir apsupo miestą, įvedimui savo valdžios.

Gen. J. M. Wainwright, tas vadas kuris gynė Bataan ir Corregidor nuo Japonų, karo pradžioje, ir paskiau pateko Japonų nelaisvėn, čia parodoma pozuoja jo portretui. Gen. Wainwright šiomis dienomis pasitraukė iš militarinės tarnybos, ištarnavęs 41 metą. Jo portretas kabos Smithsonian Institute, Washingtone, tarp kitų žymių Amerikos žmonių.

GANDHI PRADĖJO BADO STREIKĄ

Indijos laisvės kovotojas senukas Gandhi paskelbė savo dažnai vartojamą bado streiką, ir sako badaus iki Indijoje pasiliaus žmonių žudynės, kurios prasidėjo Indijai atgavus nepriklausomybę.

Riaušės prašlavė per Indiją 1,000 mylių ruožu, nuo Punjabo iki Bengalo, kur užmušta 30 žmonių Rugsėjo 1 d. Pirmesnėse riaušėse kitose dalyse užmušta šimtai kitų.

CIO vadas Murray giriasi kad jo pastangos prašalinti komunistus ir kairiuosius iš darbininkų unijų ir skyrių vadų pavykę.

Murray iki šiol buvo labai nuolaidus komunistams ir leisdavo jiems sauvaliauti unijose.

PARYŽIUJE, teatre ištikus gaisrui, tame sumišime užmušta ir sumindžiota apie 90 asmenų.

POPIEŽIUS pasikeitė su Prez. Trumanu laiškais, iš kurių paaiški kad popiežius pataria Trumanui dėti pastangas kad pasaulio moralės pajėgos butų suvienytos prieš tuos kurie kėsinasi juos sunaikinti.

RUSIJA užtvirtino Italijos, Vengrijos, Rumanijos, Bulgarijos ir Suomijos taikos sutartis. Iš to seka kad ir sovietų armijos butų iš tų šalių ištrauktos. Bet Maskva pasirupino kad visose jose butų palikta jai ištikimos komunistinės valdžios, ir tose šalyse bus visu smarkumu vykdoma komunistinis teroras, atsikratymui priešingų elementų. Tik vienoj Italijoj nėra sovietų armijos, bet stipri raudonųjų valdžia Jugoslavijoje sudaro Maskvai atsparą toje dalyje. Be to gi Maskva smarkiai dirba pakeitimui Italijos valdžios į komunistišką.

PER ŠVENTES ŽUVO 456 ŽMONĖS

Per šių metų tris šventas Labor Day dienas, visoje šalyje sutiko mirtį 456 asmenys.

Trafiko nelaimėse užsimušė daugiausia — 272.

Prigėrė 70 asmenų; lėktuvų nelaimėse užsimušė 24, ir 90 kitų žuvo nuo visokių smulkių nelaimių per tas tris dienas.

MARŠALAS ŽUKOV LIKVIDUOTAS

Vienas Estas, tarnavęs metus laiko Rusų raudonojoj armijoj, pabėgęs į Paryžių, tikrina kad garsus karo metu sovietų armijos vadas Maršalas Žukov tapo Stalino įsakymu likviduotas.

Jo pragarsėjimas buvo jam pražutingas, žinia sako. Pastaroje didelėje iškilmėje Maskvoje buvo suminėta 50 vardai žymių sovietų kariautojų, bet tarp jų Žukovo vardas nebuvo paminėtas.

U. S. PASIRYŽO pasiųsti į Vokietiją, Ruhro plieno sritin, 120,000 tonų plieno bėgyje sekančių 6 mėnesių. Tai reiškia tiek plieno kiek reikalinga padarymui 80,000 naujų automobilių. Na o plieno pačioje šioje šalyje nepakanka.

U. S. ir Britanija sutarė leisti Vokiečių industrijai gamintis plieno tiek kad galėtų prisidėti prie Europos atgaivinimo.

GESTAPO 14 narių tapo Britų karo teismo nuteita pakarti už nužudymą 50 sąjungininkų lakunų, ką jie įvykdė Hitlerio įsakymu.

ŠVEDIJOJE statoma sovietams 50 naujų laivų pakraščių naudojimui ir šiaurės vandenuose žuvavimui.

EUROPOJE DERLIUS PRASTAS

Iš LONDONO praneša apie didžiausią sausrą Europoje kokios nebuvo per eilę metų, kas sugadino bulvių ir grudų derlių nepaprastai.

Iš Vokietijos, Amerikos kariški pareigunai praneša kad ten padėtis yra prasta, nors tikrai nežino kiek prasta, nes neturi pilnų tikrų žinių.

Danijos agrikulturos ministerija skelbia kad derlius visai sugadintas. Austrijoje bulvių tikima gauti tik pusę tų 1,700,000 tonų kaip buvo anksčiau apskaičiuota.

Prancuzijoje lietus pasirodė tik pereitą savaitę, pervėlai kviečiams pagelbėti, ir valdžia paskelbė kitą sumažinimą duonos raciono.

Čekoslovakijoj grudų ir bulvių derlius bus trečdaliu arba ketvirtdaliu mažesnis negu tikėtasi.

•

MĖSOS šį rudenį sako atsiras daugiau, nes priauginamų gyvulių šios vasaros pabaigoje daugiau pateks į skerdyklas.

Padaugėjimas mėsos sako prisidės ir prie kainų papiginimo.

Bet prasta žinia yra ta kad į pavasarį vėl, tikrina, apsireikš mėsos trukumas.

Šymet del pašaro stokos, sako, ukininkai norės savo gyvulius parduoti.

Dabartinėmis pašaro kainomis, kada jį reikės pirkti, ukininkai nenorės ilgai savo gyvulius šerti, taigi rudenį prasidės gyvulių pardavimas.

•

ANGLIJOJE pereitą savaitę buvo sustreikavę 30,000 angliakasių, tuomi padidindami ir taip prastą ekonominę buklę toje šalyje, kur darbiečių žadėtas socialistiškas rojus neįsikunija.

Maineriai sustreikavo prieš pačią savo darbo valdžią, tuo metu kai valdžia pradėjo šaukti kad reikalinga daugiau anglies šalies industrinei gamybai didinti.

Valdžia paėmė anglies kasyklas iš privatinių kompanijų į savo rankas, kasyklos skaitosi valstybės nuosavybė, bet valdžia nieko gero nepadarė reikalų pataisymui. Darbininkai buvo priversti dirbti 6 dienas, vietoje žadėtų penkių.

•

NAUJI BIZNIAI šioje šalyje daugėja. Paveizdan, Liepos mėnesį šymet įsisteigė 9041 naujų akcinių korporacijų.

1946 metais tačiau naujų įsisteigė 11,987 per tą patį mėnesį.

Visoje šalyje šymet per 7 mėnesius įsisteigė 68,399 naujos kompanijos.

Bet daug biznių ir bankrutija kiekvieną metą siekia dešimtis tukstančių bankrutijančių biznio firmų.

•

BIZNIAI ir industrijos šioje šalyje dabartiniu laiku eina palyginamai gerai. Pereitą mėnesį pabranginta automobilių kainos ir nekurių kitų reikmenų kainos pašoko.

PENNSYLVANIJOJE

300 NAUJŲ ĮSTATYMŲ

HARRISBURG.— Nuo Rugsėjo 1, Pennsylvanijoje įsigalioja apie 300 naujų įsstatymų, kurie paliečia beveik kiekvieną asmenį. Tai įstatymai kurių prigamino 1947 metų valstijos legislatura ir Gub. James H. Duffy užtvirtino.

Vienas iš svarbiausių tų įstatymų tai uždraudimas streikų viešų reikmenų įmonėse — elektros, vandens, gaso ir garu šildymo. Unijos tais atvejais priverčiamos vesti derybas su darbdaviais be išvedimo darbininkus į streiką.

Taipgi uždrausta streikavimas valstijos valdžios tarnautojams ir mokytojams.

Biznio vietą streiko metu neturės teisės piketuoti tokie kurie toje įstaigoje nedirbo. Iki šiol unijos siuntė piketus kokius tik parinkdavo.

Gėryklon užėjęs jaunas pilietis turės parodyti savo balsavimo kortelę, įrodymui kad jam jau suėjo 21 metas amžiaus, jeigu svaiginančių gėrimų pardavėjas tam abejos.

Vyras ir žmona, kurie abu dirba ir gauna algas, galės daryti paskirus savo taksų raportus, sutaupymui daugiau pinigų negu kad iki šiol galėdavo sutaupyti.

Pravesta daugiau įstatymų angliakasykloms. Įvesta draudimas rukyti didelėse krautuvėse Pittsburgho, Philadelphijos ir 46 kitų miestų, atsargai nuo gaisrų.

Bažnyčioms pavelija rodyti religiškas filmas sekmadieniais.

Pravesta nekurie nauji taksai ir daug kitokių kad ir mažos reikšmės patvarkymų, kurių piliečiai privalo laikytis, o už nepildymą galės buti net nubausti.

NUŽUDYTA MERGAITĖ

PITTSBURGH. — Jauna 14 metų amžiaus mergaitė, Betty Yacobet, kuri nenorėjo eiti toliau į mokyklą ir svajojo apie apsivedimą, pereitą šeštadienį rasta negyva, nušauta viena kulipka, krumuose Versailles priemiestyje, prie Clintock Rd. Jos kunas buvo nuogas.

Iš jos ankstesnių rekordų, nesilankymo mokyklon ir slaptų išėjimų policija bando sudaryti įšvadą kas buvo jos žudytojas ir kodel.

Ji prieš porą savaičių paliko namus ir savo tėvą ir išvykdama sakė "išeina apsivesti".

Ji buvo ne tik nušauta, bet ir pasmaugta. Vienatinis jos rubas, apatinis sijonėlis buvo apsuktas jai apie burną ir suristas užpakalyje.

PITTSBURGHO viešoms mokykloms pradėjus rudens mokslo metą, į mokyklas susirinko bent 120,000 mokinių.

Visoje Allegheny apskrityje į viešas mokyklas pradėjo eiti apie 260,000 mokinių.

Parapijų mokyklose lankosi apie 40,000 mokinių.

JIEŠKAU savo brolio ar jo šeimos: Paulius, sunus Stasio, Vaišutis (Vosit), jo žmona Veronika (Valiaugaitė); kilę iš Ukmergės a., Želvos val., Rasališkių k. Gyveno Toledo, Ohio. Rašykit:
Stasys Vaišutis,
33/135 D. P. A. C.
(20a) Meerbeck, Kr. Stadthagen, Germany.

Vincent B. Archis
Dirvos Atstovas
Prenumeratoms, Skelbimams
331 So. Rampart Blvd.
LOS ANGELES, GALIF.

A. S. Trečiokas
INSURANCE AGENTURA
Dirvos Atstovas
Prenumeratoms, Skelbimams
314 Walnut Street
NEWARK 5, N. J.

Waterbury, Conn.

LVS 9-TO SKYRIAUS DIDELIS PIKNIKAS

Tarp kitų vasaros veiksmų, štai ir LVS 9-tas skyrius rengia didelį pikniką sekmadienį, Rugs.-Sept. 14, Linden Parke, Union City, Conn. Piknike kalbės Adv. S. J. Paltus iš Brooklyn, N. Y. Taipgi dalyvaus daug miesto ir valstijos pareigunų. Victor Zembruski orkestras gros šokiams, bus ir kitų pamarginimų atsilankiusiems palinksminti.

Piknike bus platinama LVS išleistos knygas: "Timeless Lithuania", "Pakeliui į Mirtį" ir "Lietuva Tironų Pančiuose".

Yra užkviesti atsilankyti iš New Yorko ALTC pirmininkas Vyt. Abraitis, Lietuvos konsulato attache Anicetas Simutis, ir LVS vice pirmininkas ir Lietuvių radio programos vedėjas Juozas Ginkus. Taipgi ruošiasi atsilankyti svečių iš plačių Conn. valstijos kolonijų.

LIETUVIŲ "CARE IR RELIEF CLUB"

Patyrus kad vietinis ALT skyrius ir abu BALF skyriai nesirupina išvietintų Europos Lietuvių reikalais, ir net visiškai užmigo taip kad apie tuos skyrius nieko nesigirdi, LVS skyrius žinodamas butiną reikalą tremtinius šelpti, suorganizavo "Care ir Relief Club". Su pagalba gerų žmonių tas klubelis jau nuveikė didelius darbus, iki dabar pasiuntęs suvirš 300 siuntinių. Tie siuntiniai kaštavo po apie $8 vien tik už maistą ir persiuntimas po virš $3, nekalbant jau kiek reikėjo pridėti truso, darbo siuntinį paruošti.

Tą viską atliko apie tuzinas geraširdžių moterėlių, suprantančių tremtinių vargingą padėtį, kartais net skriaudžiant savo šeimos reikalus.

O kokį atlyginimą jos už tai gauna? Štai: jos gauna daug laiškų nuo tremtinių su nuoširdžiais padėkos išreiškimais, tuos laiškus gavusios jos bėga viena pas kitą, skaito juos, kartais ir ašarotai apsidžiaugia kad jų pastangos nors valandėlei alkstančius pašelpia.

Čia betgi reikia prisiminti ir apie tuos kurie norėdami padengti savo nerangumą bei pavydą, anas dirbančiasias neigia ir pašiepia. Priekaištauja buk jos siunčia tik savo srovės žmonėms. Tokie tai tų nerangių pavyduolių kenkimo budai, kad ir kitos nedirbtų.

Tokiems tik tiek galima atsakyti: Jeigu jusų pilvai butų alkani, ir nugara butų plika, jei nežinotumet iš kur ateis kitas šmotelis duonos rytoj ar poryt, jums išgaruotų iš makaulės srovinė politika ir nerupėtų plepėti visokios nesąmonės. Savo kaltės už neveiklumą ir nesumanumą padengti butinai reikalinga kaltinti kitus.... **Dr. M. J. Colney.**

NAUJAS RADIO LAIKAS

BROOKLYN, N. Y. — Lietuvių Radio Draugijos programa perkelta iš ketvirtadienio į šeštadienį. Iki šiol budavo ketvirtadieniais nuo 7:30 iki 8 v. vakare iš stoties WWRL. Dabar, pradedant šeštad. Rugsėjo 6, Lietuvių Radio Draugijos programos bus girdimos iš tos pačios stoties WWRL šeštadieniais, nuo 2 iki 2:30 val. po pietų.

Pasižymėkite tą naują radio programos laiką. WWRL stotis veikia ant 1600 kc. Klausykite seniausių Brooklyno radio programų kurios yra vedamos žinomo visuomenės veikėjo J. Ginkaus. **Rep.**

ANGLIES GAMYBA pakilo per savaitę Rugpjučio 23, kaip raportas parodo. Tą savaitę anglies iškasta 11,940,000 tonų.

Iki Rugpjučio pabaigai šymet anglies pagaminta 390,-228,000 tonų, 18 nuoš. daugiau negu per pirmus 8 mėnesius pernai.

Detroit, Mich., Naujienos

Raymond Schiff, jauniausias šioje šalyje asmuo dirbantis su mokslininkais prie atominės energijos tyrinėjimų Pittsburghe.

NAŠLAIČIAMS VAKARIENĖ, RUGS. 14

BROOKLYN, N. Y. — BALF 23 skyriui vadovaujant, Apreiškimo parapijos draugijos ruošia Lietuviams našlaičiams paremti vakarienę, sekmadienį, Rugsėjo 14 d.

Vakarienė įvyks parapijos salėj, 5 Havemeyer st., Brooklyne. Pradžia 6 val. vakare. Tikietas $2.50.

Rengėjai kviečia visus Lietuvių našlaičių draugus paremti šią vakarienę savo atsilankymu arba auka. Jos tikslas labai gražus, tat tikimasi gausios paramos.

TREMTINIŲ PERKELDINIMAS

IRO, nauja tremtinių globojimo organizacija, perėmus į savo žinią 1,300,000 pabėgėlių ir DP, savo pirmame posėdyje nutarė tęsti darbą ir pasikeitusiose sąlygose, kad šie asmenys galėtų repatrijuoti arba kitur įsikurdinti. Jau 20 valstybių pasirašė IRO statutą.

Darbas padėti pabėgėliams ir DP yra visur tęsiamas, tačiau komisija negali plačiau tą darbą vesti, nes truksta pinigų. Eilė šalių neatliko reikalingų mokėjimų.

Lietuvių tremtinių padėtimi daug rupinasi BALF.

KANADOJE, prie Dugalt, Manitoba provincijoje, susimušė vienas į kitą du pasažieriniai traukiniai. Nelaimė ištiko Rugsėjo 2 d. Užmušta išsyk apie 40 asmenų, bet miršt ančių skaičius didėja, ir sunkiai sužeistieji neišlaiko savo gyvybės.

SEKRETAI DYKAI (FREE)

ių už $2.00, duosim SEKRETUS dovanai, kaip pasidaryti namie Lietuvių Naujienas ant 2-jų mėnesių, vyną, ir saiderį. (52)
LIETUVIŲ NAUJIENOS
332 N. 6th St. Philadelphia 6, Pa.
Tiems kurie užsirašys 32-jų pusl.

DRAUGIŠKAS LVS IŠVAŽIAVIMAS

Pirmadienį, per Labor Day, LVS 6-tas skyrius turėjo savo draugišką išvažiavimą pas gerus LVS rėmėjus Kriaučiunus jų vasarnamyje, prie Cooley ežero. Kadangi šis išvažiavimas buvo greitomis suruoštas tai nebuvo galima kas nors didesnio ir geresnio parengti. Bet vistiek suvažiavo apie 30 svečių, kurie praleido smagiai laiką pasikalbėdami ir kitaip užsiimdami.

Nusibodę žmonėms visokie mitingavimai ir pinigų rinkimai.... Bet, čia susiėjo patriotiška publika ir niekeno neraginama ir neprašyta, atsilygindama už vaišes, pridėjo ir aukų tremtiniams pašalpos pasiuntimui. Pridėjo tiek kad liko $30. Taip išsipildė p. Valerijos Kriaučiunienės noras, kuri pasiulydama savo vasarvietę šiai pramogai turėjo mintyje ir tremtinių sušelpimą. Išsipildė ir kiekvieno žmogaus ten važiavusio svajonė, kad atliko bent truputis ir tiems kurie laukia iš musų paramos — tiems kurių likimu mes taip susirupinę. Tai maža, bet nuoširdi pašalpa.

Maistu ir gėrimais prisidėjo, kaip aukomis, patys vasarnamio šeimininkai Kriaučiunai ir skyriaus pirmininkas Gužauskas. Kriaučiunienė prikepė visai viešnagei užtektinai ausukių, o Gužauskas parupino alaus.

VIEŠNIA CHICAGIETĖ

LVS skyriaus draugiškame išvažiavime dalyvavo ir ponios Douvan viešnia, slaugė Grace Hammond, iš Chicagos. Grace Hammond ilgus metus dirbo Šv. Kryžiaus ligoninėje, kaip ir kitos Lietuvaitės slaugės, o dabar ji dirba kaip "private nurse".

NUSIPIRKO NAMUS

Vytautas ir Zuzana Kerševičiai, atvažiavę iš Scranton, Pa., prieš du metu ir gyvenę pas p. Kerševičienės sesutę p. Matildą Maitienę, dabar nusipirko nuosavus namus ir išsikėlė ten gyventi. V. A. Kerševičius verčiasi namų pardavimu.

Antanas ir Ona Kudziai nupirko didelį, gražų namą ant Oakman Blvd., bet sako jiems gaila skirtis su savo senuoju namu, kuriame jau ilgokai ir linksmai pragyveno.

M. Sims.

AUTOMOBILIŲ nelaimės visoje šalyje šymet daugėja. Šį Liepos mėnesį užmušta trafike 2750 žmonių, 8 nuoš. daugiau negu tą patį mėnesį pernai.

Pernai iki Liepos pabaigos visoje šalyje trafike buvo užmušta 18,430. Šymet Liepos pabaigoje trafike žuvusių skaičius siekė 17,230.

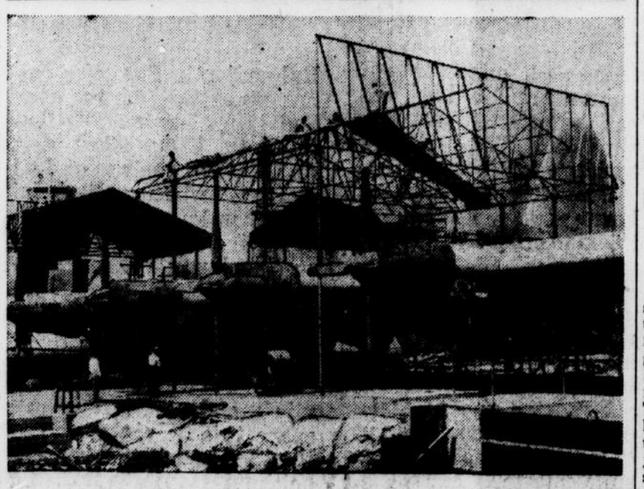

Los Angeles, Cal., uoste darbininkai daro uždangą Howard Hughes milžino lėktuvo. Del šito lėktuvo ir prasidėjo didelis trukšmas ir tyrinėjimai Washingtone, į kuriuos įtrauktas ir vienas Prez. Roosevelto sunus.

Detroito Lietuvių Buv. Tremtinių Kreipimasis į Amerikos Lietuvius ir Jų Organizacijas

Antro Pasaulinio Karo patrankų gaudėsyje gimdyta ir skausmo ašaromis tremtinių vardu pakrikštyta musų tautos dalis, protesto vardan prieš gruobonišką bolševikišką elgesį, turėjo palikti savo gimtinį kraštą ir jieškoti laikinos pastogės svetimose žemėse.

Didžioji dalis musų kraujo brolių rado laikiną vargingą prieglobstį, savo laiku priešo žemėje, dabar Vakarų Sąjungininkų valdomoje pietinėje ir pietų vakarinėje Vokietijoje.

Šiuo metu daugumui jų baigiasi trys metai kaip jie virtę benamiais ir beteisiais, tarptautinėje politinėje arenoje žinomi D. P. arba Refugees vardu, su neramiai plakančiomis širdimis laukia galutino savo ateities sprendimo, kurį žada paskelbti kai kurių tautų vyriausybės, jų tarpe ir U. S. A.

Tai matydami ir vadovaudamiesi geležiniu gyvenimo įstatymu, reikalaujančiu kad tėvynės aukuran jos kritiškose nelaimės valandose butų dedamas visos iki vienai turimos jėgos ir dvasiniai ištekliai, paliekant asmenišką naudą ir laikiną gerovę tolimesnei ateičiai, buvusieji tos tremtinių bendruomenės nariai, auginti ir auklėti Nepriklausomos Lietuvos pavėsyje ir atsitiktinos laimės dėka pasiekę šio Laisvės Krašto Detroito padangę, savo visuotiname susirinkime. Rugp. 3, 1947 m., apsvarstę:

Kad, kas kart didėjant Amerikoje, kartu ir musų apielinkėje buvusių tremtinių Lietuvių skaičiui, atsimenant likusių savo brolių ir Lietuvos nelaimingą buklę; atsižvelgiant į buvusių tremtinių politinių pasaulėžiurų bespalvišką dabartyje; gerbdami vietinių visų tikrųjų Amerikiečių Lietuvių organizacijų pasaulėžiuras; giliai įvertindami jų didelius atliktus ir atliekamus Lietuviškame bare darbus ir norėdami patys prie tų gyvybiniai svarbių darbų savo kukliomis pajėgomis prisidėti, nutarė ir įsteigė Detroito Lietuvių Buv. Tremtinių Draugiją.

Savo vyriausiu tikslu organizacija turi:

1. Burti visus į šią apielinkę naujai atvykstančius Lietuvius tremtinius į vieną veikimo vienetą;

2. Energingai ir bendrai veikti tikrųjų Amerikiečių Lietuvių organizacijų tarpe, kad padėjus ir palengvinus jų vedamą kovą Lietuvos Nepriklausomybei atstatyti ir tremtinius iš vargo ir skurdo gelbėti.

Visuotino susirinkimo įpareigota, draugijos valdyba viešai pareiškia jums, branguos Amerikos Lietuviai, savo užsimojimus ir kartu prašo jusų visų ir jusų organizacijų atstovų, kaipo Lietuviško veikimo veteranų, priimti musų naujagimį į savo tarpą ir padėti eiti jaunu keliu.

Mes esame giliai įsitikinę kad busim pilnai suprasti ir užsimotas darbas ves visus prie vieno ir bendro tikslo — Nepriklausomos Lietuvos.

Detroito L. Buv. Tremtinių Draugijos Valdyba.

NAŠLĖ, 30 metų, be vaikų, su dviem profesijom: siuvėja ir slaugė. Norėčiau nuvykti į USA, tikslu dirbti ir ten sukurti naują šeimyninį gyvenimą. Atsiliepkite kas galite duoti affidavitą man įsikurti Amerikoje. Adresas Dirvos Redakcijoje.

KĄ DARYTI DEL SKAUSMŲ
REUMATIZMO ARTHRITIS

Jeigu jųs kenčiate nuo Nugaros skaudėjimo, Raumenų gėlimo, Sciatikos, Strėnų skausmų. Neuralgijos, Sąnarių sustingimo, Neuritis, Podagros ir t.t., Pabandykit RADE TABLETS del gerų pasekmių. Mes norim, kad jųs pamėgintumėt RADE TABLETS (Bandomąjį Kiekį) be jokių lėšų jums. Nesiųskit pinigų, o tiktai savo vardą ir adresą, tad mes jums tuoj pasiųsime tabletėlių. Visi nurodymai ant pakelio. Nieko jums nelėšuos, jei nepatiks. (38)
NORTHWAY PHARMACAL CO.
439 North Street,
ROCHESTER 5, NEW YORK
Dept. 41

AMERIKOS VAKARŲ ĮDOMYBĖS

San Juan Capistrano Misijos griuvėsių dalis, kur mus pasitiko ir apspito riebus balandžiai, norėdami daugiau lesalo.

Rašo K. S. KARPIUS.

"Žemiškas Rojus"

(Tęsinys iš pereito nr.)

KODĖL tą vienuolių misijonierių buveinę, tą apvienėjusią tyruose tarp kalnų vietą, kur buris žmonių apvienėję, nuo žemiškojo gyvenimo atsiskyrę gyveno, pavadinu "žemišku rojum"? Ten juk viešpatavo visuotina ramuma, pamaldumas ir jokia linksma gaida ar garsas, nesimaišė. Jeigu vieni iš jų ir butų norėję kaip kitaip gyventi negu nustatytą rupų vienuolio gyvenimą, kiti iš jų nebutų leidę jų nustatytų taisyklių sulaužyti.

Todėl pavadinu šitą San Juan Capistrano Misiją "žemišku rojum" kad ta vieta — misijonierių patalpa, tas dvarukas, — tokį įspudį man davė.

Tiesa, dabar ten tik griuvėsiai daugumoje, kitos dalys išlikusios dar čielos ir sveikos iš anų laikų, apie pusantro šimto metų atgal, ir iš jų matyt kokia paprasta bet sumani buvo tų laikų vienuolių statyba. Išlikus tarp kito ko erdvi koplyčia, vienoje dalyje pasienio, keturkampiai supančios misijos patalpas senos storos molio, akmenų ir plytų tvoros — tokios tvoros kaip kad Lietuvoje prie didelių murinių bažnyčių apvestas šventorius, arba šventoriai nekurių Kauno ar Vilniaus senų bažnyčių.

Tvora arba siena aplink vienuolyno arba misijos patalpas nėra ištisai tik paskira siena, joje vietomis įstatyta tai tokia tai kitokia bendrų viduje sutelpančių pastatų dalis.

Į San Juan Capistrano misijos patalpas ineini pro viename tos gaubiančios sienos kampe įrengtus vartus. Prie vartų, dabar, ne tada kada Vienuolis Junipero Serra tą misiją išstatė, įtaisyta visokių atminčiai dalykėlių pardavimo biznis, ir tas biznis eina, matyt, gerai. Inėjimas į misijos patalpas irgi kaštuoja 35c. Visos tos ineigos, be abejo, sunaudojamos užlaikymui ir prižiūrėjimui tų likučių ir algoms darbininkų kurie ten patarnauja.

Einant pirmyn nuo vartų į visą gražų sodą ir gėlynus, tave apima koks tai jaukumas ir mąstai kaip čia žavėjančiai gražu, nors viskas jau sena, nors dalys pastatų yra griuvėsiai, išlikusių sienų tinkai nuplyšę, nuogos plytos tarpais matosi. Tos plytos yra tai tikrieji liudytojai to kas pradžioje buvo darbu įdėta. Tinkas galėjo buti kelis kartus atnaujintas, bet plytos tos pačios iš 1776 metų, kada ta misija buvo įkurta ir vėliau pradėta statyti jai muriniai pastatai.

Ten aplinkui siautė laukiniai Indijonai, tie netikėliai kurių krikštijimui Pranciškiečiai misijonieriai statė sau mažus "žemiškus rojus". Iš nieko — iš plikų slėnių ir kalnų žemių, su mažai labai geležies, nes tada dar geležis mažai statyboje vartota; su pagalba atitinkimo didumo rąstų, išaugo tas vienuolių dvaras (kaip ir kiti visi, arba visos kitos misijos tų pačių vienuolių ordino statydintos).

PALENGVA jie darė Indijonus savo draugais, juos krikštijo, skelbė jiems Dievo žodį, ir su jų pagalba atliko statybos darbus. Aplinkui misiją apsigyveno apkrikštyti Indijonai, ir ten susidarė kaimelis.

Kaip visada, senais laikais, tikintieji prastuoliai ir turtuoliai viską skyrė tikėjimui ir bažnyčiai, tie nauji krikščionys irgi tą patį darė. Jie visomis savo pajėgomis aukojosi ir visos jų žemės palengva atiteko misijos nuosavybėn.

Su jų rankų pagalba ir gėlėjo išaugti tokie didingi misijų pastatai.

Toliau einant takeliu nuo vartų, pirmiausia prieini fontaną, kurio bazeine pilna gėlių ir žuvyčių. Aplink fontaną skraido pulkai balandžių — tie tikrai yra ainiai balandžių kuriuos vienuoliai pirmieji gyventojai ten užveisė, nes kitaip į tą misiją balandžiai negalėtų patekti, nuo visur labai toli ir tušti tyrynai.

Tie balandžiai taip įpratinti lankytojų kad jie visus pasitinka ir iš kiekvieno svečio tikisi gauti ko lesti, žmonės paprastai atsineša ką nors, arba perka ten pat prie vartų gatavai paruošto lesalo ir balandžius vilioja prie savęs. Tie gi drąsiai tupia ant galvos, ant pečių, ant rankų, ir tik spėk juos lesint; nuo to tie dykaduoniai balandžiai nusišėrę lyg paršiukai.

Aukščiau į krantelį tolyn į sodą pasimato paminklas, tai vėlesniais laikais išstatytas paminklas Tėvui Serra.

Eini toliau tais sodo takais, sukinėjiesi tarp pastatų ir jų griuvėsių, prieini vėl didelį gėlynų daržą, kitą fontaną ir kitokius pastatus kurie tame plane priklauso.

Visas sodas, visi jame takai ir takeliai, visi pasieniai nuaugę įvairiausiomis gražiomis gėlėmis, tropiškais krumais ir palmų medžiais, nekurie platųs dideli šakoti lapuočiai medžiai yra tokie seni kad jie be abejo teikė pavėsį ten bevaikščiojantiems vienuoliams. Gėlės, tiesa, nėra iš tų pačių laikų užsilikusios, bet jų sėklos, jų krumai gali buti irgi iš anų senų dienų kada pats pionierius Tėvas Serra ten vaikščiojo ir dirbo. Viso sodo planas išlaikytas tas pats. To vienuolyno arb misijos plotas pasirodo yra pakankamai didelis, kad eidamas įvairiomis kryptimis tarp ten esančių pastatų, pirmą kartą įgauni įspudį kad gal jau paklydai, nerasi tų pačių išeigos vartų....

Visi medžiai, visi krumai ir gėlės ir ant senų sienų vijokliai, visi čiulbanti paukščiai ir tie riebus balandžiai — viskas liejasi į vieną harmoningą žavėtinumą — ir todel tai ta misija man davė įspudį kad tai tikrai žemiškas rojus kokį įsirengė sau tie varguoliai vienuoliai, atsiskyrėliai nuo visų kitų žmonių ir jų gyvenimo.

Jų atskiras gyvenimos tose misijose buvo jiems gražus ir patenkinantis.

Niekad paprastas smertelnas žmogelis nėra gyvenęs ten, išskyrus parinktus tarnus, kurie ten nusižeminusiai galėjo vaikščioti aplink sau paskirtus darbus ir galėjo, pro šalį taku praeinančiam vienuoliui į jo rubą pabučiuoti.

(Bus daugiau)

MARGUTIS

Skaitykit "Margutį", komp. A. Vanagaičio leidžiamą muzikos ir juokų žurnalą. Eina du kartu į mėnesį. Kaina metams $2. Prisiųskit 10c pašto ženklais, gausit vieną numerį pamatymui.

MARGUTIS
6755 So. Western Ave.
Chicago, Ill.

Tegul meilė Lietuvos
Dega musų širdyse — —

LAISVA LIETUVA

Laisvę pažinus Tauta —
Jungo Nevilks!

Lietuvoje Rusai Tebekovoja su Lietuviais

Paleckis džiaugiasi, "Visiškai pasikeitė Lietuvos kaimo veidas". "Lietuviai broliška Slavų tauta". Kankinamoje musų tėvynėje vyksta arši klasinė kova.

Rašo Dr. Kęstutis Kernuvis
(Dirvos Korespondentas Europoje)

PRO 'geležinę uždangą' prasiveržiančios žinios ir pati Lietuvos komunistinė spauda bei Maskvos ir Vilniaus radio atneša aidus vis tebesivystančios žutbutinės kovos su okupantais Rusais už teisę gyventi pasaulyje.

Imperialistai komunistai Rusai, vykdydami dar carų seną Panslavistinį pasaulio imperializmo planą, yra pasiryžę galutinai išnaikinti Lietuvių tautą ir sau pasigrobti jos žemes. Didelės masės Lietuvių išžudytos Lietuvoje, kiti sunaikinimui ištremti šiaurės Sibiran. Lietuvoje jau yra pragaištingi kolhozai, "tarybiniai ukiai" ir labai daug privežta Rusų kolonistų. Lietuvių išžudymas ir išvežimas bei Rusų atvežimas nėra sustoję.

Inteligentija Lietuvoje žudymais ir trėmimais yra likviduota. Jau kuris laikas net smulkiausiam Lietuvos ukininkui yra mestas bolševikinio prakeikimo vardas "buožė", ir šiuo apkaltinimu vyksta baigiama Lietuviškų masių likvidacija kaimuose. Jau nuo gan senai komunistų partija yra atkreipus ypatingą "dėmesį" į kaimą. Šio susidomėjimo pasekoje, kaip nesenai viešai pasidžiaugė pats raudonasis kvislingas Justas Paleckis, "visiškai pasikeitė Lietuvos kaimo veidas".

Galutinį Lietuvių tautos išnaikinimą imperialistai okupantai Rusai oficialiai vadina "klasine kova su Lietuviškais buržuaziniais nacionalistais", kurie, t. y. Lietuviai, esą "pikčiausi priešai", ir, anot dabartinio Lietuvos oficiozo Tiesos (nr. 162, Liepos 12) rašinio, deda "visas pastangas griauti" komunistų vykdomą Lietuvos rusinimo "darbą, kenkti, trukdyti".

Aukštieji subolševikintos Lietuvos kvislinginiai ir Rusiški pareigunai nuolat šaukia dar daugau paspartinti Lietuvių tutos naikinimą. Blogėjant Sovietų Sąjungos santikiams su kitomis valstybėmis, ypač su USA, bolševikinis režimas Lietuvoje darosi agoniškai nervuotesnis ir sparčiau griebiamasi pagrindinai naikinti visose gyvenimo srityse Lietuviškumas. Norima prieš artėjančius busimus įvykius Pabaltijį — tuo pačiu ir Lietuvą — padaryti vėl "Rusijos šiaurės vakarų kraštu".

KAIP Vokiečių imperializmo tikslai rytuose nuo amžių yra vienodi ir tie patys (tai iškilmingai pabrėžiančiai prisipažindavo naciai) taip ir Rusų norai vis tie patys: neturi jokios reikšmės ar kitados buvo carai ar dabar kruvinas komunistiniu šydu apsidengęs imperialistas diktatorius Stalinas. Ir Vokiečių ir Rusų grobimo norai ir budai Pabaltyje amžiais vienodi. Kaip prie kelis šimtus metų kryžiuočiai žudė Lietuvių tautos dalis Mažojoje Lietuvoje ir tą kraštą stengėsi padaryti Vokietija, taip dabar Didžiosios Lietuvos žemes imperialistas okupantas Rusas stengiasi išplėsti Rusų carų svajotą "šiaurės vakarų kraštą". Gi Mažąją Lietuvą, kur amžiais lieta Lietuvių kraujas, kur tik Lietuviškus vardus turinčios teka upės: Prieglius, Deimena, Gilija, Šešupė, Nemunas, kur kiekvienas vietovardis tik Lietuviškai tepulsuoja — kaip Ragainė, Tilžė, Isrutis, Labguva, Eitkunai, Pilkalnis, Vėliava, Tvankstė (Karaliaučius), Stalupėnai, Eitkunai ir kt., kur gimė ir brendo senoji Lietuvių tautos dar pagoniškoji kultura, kur pagaliau prieš 400 metų gimė ir moresniškoji Lietuvių kultura — išspausdinta pirmutinė Lietuviška knyga, kur gyveno ir kurė Tolminkiemio klebonas, tas Lietuvių "vyžotų nabagų" dainius Duonelaitis, kur prabrėško Aušra, suskambėjo Varpas—ten prieš porą metų imperialistiškiausiu pasaulio istorijoje "darbu" — "stahanoviškai", net ir gobšų Vokiečių nacinį imperializmą, pagal grobiko Stalino planą, "viršijančiai pralenkę" — vienu brukštelėjimu - "ukazu" šių dienų komunistiški Rusai padarė "Rusų tautos žeme" — "Rusijos Kaliningrado sritim".

Taip dabar nebėra Mažosios Lietuvos, bet "Rusijos Kaliningrado sritis", ne Tvankstė (Karaliaučius), bet "Kaliningrad", ne Tilžė, bet "Sovjetsk", ne Isrutė bet "Černiahotsk", ir pan. Tokio ciniško pasityčiojimo iš istorijos, teisės ir teisingumo pasaulis dar niekuomet nėra matęs.

KAI Mažoji Lietuva vienu "ukazu" padaryta "nedalomos Rusijos" dalimi ir surusinta, tai Didžioji Lietuva per spaudą, radio, kompartiją ir kitomis progomis perpildyta stiprios akcijos įrodyti "amžinąją Lietuvių tautos draugystę su didžiaja broliška Rusų tauta ir su kitomis Slavų tautomis".

Anot šių dienų išgamų kvislingiškų "mokslininkų" J.Žiugždos, A. Venclovos, K. Korsako ir kt., net atgimimo veikėjai Dr. Basanavičius, Dr. Kudirka, poetas Maironis ir kiti buvo "didžiausi Rusų-Lietuvių tautos tampraus bendradarbiavimo šalininkai". Anot tų parsidavėlių ir istorinės tiesos klastuotojų, Lietuvių tautos istorinis kelias "einąs" visuomet "bendrai" su "broliais Rusais" ir pan.

Lietuvos mokyklose (ir universitetuose — kur profesorių branduolys yra Rusai) vyrauja labai stipri rusofilinė dvasia. Pačios Sovietų Sąjungos spauda ir literatura bei radio, klastodami istoriją, irgi stengiasi įrodyti Lietuvių Rusišką slaviškumą.

UŽDRAUSTA PREKIAUTI DUONA, MILTAIS IR GRUDAIS

RENGDAMIESI tolimesniems imperialistiniams kariniams puolimų planams pasaulyje, komunistai Rusai ir Lietuvoje įveda naujus didelius suvaržymus. Taip Liepos 16 "Lietuvos TSR Ministrų Tarybos pirmininko pavaduotojas" V. Pisarevas (Rusas) Vilniuje paskelbė "Lietuvos TSR Ministrų Tarybos nutarimą", kad "įvykdyti grudų pristatymo valstybei planą" Lietuvoje uždrausta "privatiems pirkliams, visoms ko-operatinėms organizacijoms, o taip pat valstiečių ukiams pardavinėti ir keisti grudus, miltus ir duoną".

Pagal šį žiaurų potvarkį "nusikaltusius persekiot", t. y. naikinti, įpareigotas žinomas Lietuvių tautos žudikas "vidaus reikalų ministras drg. Bartašiunas", panaudojant visas žmogžudžių "milicininkų" gaujas.

"MINĖJO" SEPTYNIŲ METŲ LIETUVOS PAVERGIMĄ

LIEPOS 20 okupantai kolonizatoriai Rusai, kompartija ir NKVD "iškilmingai" minėjo 7 metų Lietuvos valstybės pavergimo "sukaktuves".

"Minėjimas" pradėtas bolševikinės spaudos klastotu dergimu nepriklausomybės laikmečio ir išpustais neesamais savo nuopelnų pasigyrimais.

Ilgame "sukaktuvių" apžvalginiame Tiesos (nr. 163, Liepos 13) straipsnyje komunistai oficialiai patys pripažino jog nežiurint žudymų, teroro bei trėmimų, nepriklausomo gyvenimo mintis tebėra stipri Lietuvos visuomenėje: "Lietuvos buržuazija (suprask Lietuvių tauta) anksčiau, jos likučiai (surpask, dar likę Lietuvoje Lietuviai) dabar mėgsta kalbėti apie buržuazinės (suprask, laisvos) Lietuvos nepriklausomybę."

Galutinį Lietuvos rusinimą ir bolševikinimą bei Lietuvių tautos išnaikinimą Rusai dabar vykdo — tos pat Tiesos numerio žodžiais — "nepaisydami buržuazinių nacionalistų (suprask, Lietuvių tautos) kėslų, priešiškos agitacijos ir veiklos (t. y. Lietuvos partizanų veikimo)".

Straipsnis baigiamas pabrėžimu jog pavergtoje ir rusinamoje Lietuvoje vyksta "arši klasinė kova su to didžio darbo (suprask, Lietuvių tautos galutino išnaikinimo ir Lietuvos kolonizavimo Rusais) priešais (suprask, Lietuvių tautos likučiais ir ginkluotais jos partizanais)".

Kitame Tiesos straipsnyje (nr. 166, Liepos 17), kur skaičiuojami komunistų partijos ir visos sovietų sąjungos "nuopelnai" pavergiant Lietuvos valstybę, patiekiama klastinga ir tendencinga 1914-1947 metų Lietuvos politinio gyvenimo apžvalga. Budinga kad nei vienu žodžiu neužsiminta carų imperialistinė rusinimo politika Lietuvoje, nutylėta Rusijos komunistų pirmutinis programinis manifestas, prižadąs ir užtikrinąs bei pripažystąs visoms tautoms — kartu ir Lietuviams — turėti savistoves, nepriklausomas valstybes. Visai nutylėtas 1918 metų Vasario 16 aktas, prikalbėta tendencingų nesąmonių apie tariamą Lietuvių "draugystės" norv su Vokiečiais, Lietuvos bežemiai savanoriai-kurėjai ir jų kovos už Lietuvos laisvę vadinamos klastotai "buržuazija su interventų pagalba".

Nei žodžio nėra apie 1920 m. Liepos 12 (jos dabar nei Rusito nei pavergtos Lietuvos spauda išviso niekada nemini) Lietuvos sutartį su Rusija. Pagal tą sutartį Rusai, niekeno neverčiami visiems laikams, atsisakė visų pretenzijų į Lietuvą ir pripažino jos nepriklausomybę.

Nieko nerašoma apie Stalino ir Hitlerio 1939 m. rudenį sudarytą draugišką susitarimą ir slaptą pasidalinimą Lietuva.

KALBĖDAMA apie paskutinį Lietuvos pavergimą, Tiesa (nr. 167, Liepos 18) pripažysta kad Lietuvos "sutarybinimas", t. y. Lietuvos laisvės pagrobimas, įvykdytas raudonosios armijos durtuvais ir tankais "brolškųjų tarybinių tautų pagalba".

Centrinis "minėjimas" buvo Vilniuje, į kurį gausiai atvyko Rusų kariškiai su "pasipuošusiom" žmonom (Lietuvių vadinamom "katiškomis"), NKVD, kompartija ir partijos bei NKVD suvarytų alkanų darbininkų rikiuotės.

Raudonosios kvislinginės "vyriausybės" vardu kalbėjo žinomas fanatiškas Lietuvių tautos naikintojas, žudikas čekistas Gedvilas, kuris pareiškė "karščiausius, nuoširdžiausius padėkos žodžius draugui Stalinui" (už tai kad Stalinas drauge su Hitleriu 'dalindamiesi' pasauliu pavergė Lietuvą). Komunistiškas artistas iš Vilniaus teatro perskaitė kompartijos ir NKVD parašytą raudonajam carui "draugui" Stalinui laišką su padėka (už Lietuvių tautos baigiamą naikinimą).

Kaune darbininkai "minėjimui" buvo suvaryti į sporto salę, kur Staliną išgarbino Kauno kompartijos sekretorius "draugas" Gabdankas.

"Iškilmių" išvakarėse, Liepos 19, buvo specialus uždaras kompatijos patikėtinių "džiaugsmo susiburimas" dabar vyriausioje ir svarbiausioje Lietuvos "mokslo įstaigoje" — kompartijos "partinėje mokykloje" Vilniuje. Ten pat didysis išdavikas raudonasis kvislingas Justas Paleckis pasakė "ypatingą kalbą" (Tiesa nr. 169, Liepos 20) oficialiai meluodamas ir didžiai įžeisdamas visą Lietuvių tautą, pareiškimu kad "Buržuazinė (t. y. nepriklausoma Lietuva) įsikurė ne todėl kad to norėjo Lietuvių tauta, bet todėl kad tai buvo reikalinga imperialistinėms valstybėms".

Tokiais šlykščiais melais išdavikas Paleckis gali įtikinti tik komunistus imperialistus kolonizatorius ir Lietuvių tautos naikintojus Rusus, tačiau skaudžiai užgauna kiekvieną Lietuvį, nes visi gerai žinome kaip ilgą ir sunkią kovą už laisvę ir nepriklausomybę išnešė ukininkų - arėjų ir darbininkų Lietuvių tauta, kaip Aušra, Varpu, ir knygnešių bei Lietuvių savanorių-kurėjų krauju buvo atstatyta Lietuvos nepriklausomybė.

Toliau savo kalboje parsidavėlis J. Paleckis išsigandusiai paminėjo "reakcijos pastangas pasukti atgal istorijos ratą" (t. y. atstatyti vėl nepriklausomą Lietuvą) ir baiminimąsi kad pasaulyje jau yra susitelkusių jėgų sunaikinti besotį Rusišką imperialistinį bolševizmą....

"Minėjimo" dienomis visoje Lietuvoje buvo labai aktyvi NKVD ir milicija. Daug Lietuvių areštuota, ypač daug suimta kaimiečių darbininkų. Tai buvo kaž kas panašaus į masinius arešťus ir trėmimus.

Lietuvos pavergimo sukaktuvėse Rusiška Vilniaus Tiesa (Liepos 20) pirmame puslapyje, po tautų plėšiko Stalino atvaizdu, įdėjo Rusams parsidavusio enkavedisto, asmeniškai su Rusais enkavedistais naikinusio Lietuvos laikraštininkus ir rašytojus, Jono Šimkaus (ilgamečio Lietuvos Žinių vyriausio redaktoriaus pavaduotojo ir aktyvaus visos savo laiku Lietuvos kairiosios spaudos vadovaujančio bendradarbio) akiplėšišką grąsymą visam pasauliui — kad jo garbinamas Stalinas eisiąs per visą pasaulį!....

Charakteringa poza Lorenzo Perosi, Sistinų Koplyčios Vatikane choro vedėjo, kaip jis buvo nufotografuotas viename pastarų koncertų Šventajame Mieste.

ŽYDAI visu pasiryžimu varo savo tautiečių išvežimą iš Europos. Pastaru laiku paaiškėjo kad Žydų komitetas nupirko šešis laivus Baltimore, Md., Žydų išvežimui. Kaip iš Australijos praneša, ir ten atplaukia laivai pilni Žydų bėglių iš Europos.

Žydai visomis pastangomis bėga iš Rusijos ir iš rytų Europos kur sovietai valdo. Kalbos apie trečią pasaulinį karą Žydus paskatina išsinešdinti iš visos Europos. Nors jie garbina Staliną ir daugelis jų atsidavę dirba sovietams, tačiau sovietų bijo kaip pikčiausio pragaro. Yra žinovų kurie tikrina kad sekantis Žydų skerdimas bus pačioje Rusijoje.

TREMTINIŲ LIETUVIŲ STUDENTŲ PADĖKA

1947 m. Birželio paskutinėmis ir Liepos pirmomis dienomis mes Heidelbergo Universiteto Lietuviai studentai sulaukėme dovanų, 22 CARE pakietus, iš Baltimore, Md.

Mes su nepaprastu džiaugsmu ir susikaupimu sutikome tą linksmą žinią, kad šiuo ypatingai mums sunkiu momentu, nes nuo Balandžio 1 d. š. m. netekome UNRRA globos, ištiesė mums broliškumo ir pagalbos ranką musų brangųs tautiečiai iš anapus Atlanto. Šis faktas mums gyvai liudija kad mes nesame vieni palikti toje vargingoje tremtinio kelionėje ir kad musų sesės ir broliai Amerikoje pilnai mus supranta, atjaučia ir remia.

Kokią gi mums reikšmę sudaro šiuo sunkiu metu gaunama parama maistu, tą galėtų geriausia suprasti tas kas nors kartą duonos kąsnio yra stokojęs.

Mes širdingai dėkojame Jums, brangios sesės ir broliai, kurie kad ir taip toli nuo musų budami supratot musų vargus, prisidėjote aukomis ir tuo lengvinate mums sunkią tremtinio naštą. Ypatingai dėkojame Šv. Alfonso Lietuvių parapijos klebonui Kun. Dr. Liudui Mendeliui, Dainos Draugijai, jos vedėjui P. Andreikui ir sekretorei p. Julei Rastenienei, ponui Albert Jakobs, Socialinio Klubo pirmininkui, ir visiems klubo nariams už šiam tikslui rinkliavos pravedimą, aukas ir brolišką rupestį mumis.

Musų širdingiausia padėka musų mielai sesei Emilijai Makauskaitei, kuri pati gerai pažindama ir išgyvenus tuos pačius tremtinio vargus ir dabar, gyvendama Amerikoje, musų nepamiršo ir visomis išgalėmis prisidėjo kad mes tų mums taip brangių dovanų sulaukėme.

Mes didžiuojamės Jumis, mielos sesės ir broliai, kurie šiuo sunkiu metu dirbate dėl Lietuvių tautos ir valstybės laisvės ir kartu nepamirštate į vargą patekusių savo tautiečių. Mes kad ir sunkiose sąlygose čia gyvendami, visomis išgalėmis siekiame mokslo žinių ir ruošiamės ateičiai buti naudingais ir gerais savo tautos sunumis ir dukromis.

Dvasioje mes esame stiprųs ir nepalūšime, jei žiaurios gyvenimo sąlygos nepalauš musų fiziškai.

Heidelbergo Universiteto Lietuvių studentų vardu

Lietuvių Studentų Dr-jos "Lithuanica" Valdyba.

Heidelberg,
1947 m. Liepos 16.

Skelbimai Dirvoje

Turėdami parduoti ar išnuomoti namą, kambarį, ar parduoti kokius daiktus kuriuos kiti gali sunaudoti, pasiskelbkite Dirvoje. Skelbimus atneškite gatavai parašę. Priimami iki pietų trečiadieniais.

LIETUVOS VAIZDAI

26 VAIZDAI UŽ $1.00

Dirva gavo iš Vokietijos Lietuvių tremtinių išleistų Lietuvos vaizdų rinkinius. Yra gauti du skirtingi rinkinėliai. Vienas susideda iš 14 atvaizdų, kurie vaizduoja Lietuvos miestus, paminklus, bažnyčias. Iš jų galima matyti kad Lietuva buvo toli pažengus savo moderniška statyba ir gyvenimu.

Antras rinkinėlis susideda iš 12 vaizdų. Jie vaizduoja Lietuvos kaimą, laukus, liaudies darbo kryželius ir parodo kokia graži buvo Lietuvos šalis.

Tuos abu rinkinėlius, viso 26 Lietuvos vaizdelius, galite gauti Dirvos krautuvėje už $1.00.

Pirkdami tuos vaizdelius ne tik pamatysim kokia graži buvo paskutiniais laisvės laikais Lietuva, bet taip pat paremsime ir netiesioginiai ir Lietuvius tremtinius ir jų kulturinį gyvenimą. Jie tokiose sunkiose sąlygose visa tai išleido, o Dirva platina.

Taigi, siųskite $1.00 šiądien, ir tuoj gausit 26 vaizdelius.

DIRVA,
6820 Superior Ave.
Cleveland 3, Ohio.

PRANEŠKIT
Savo Antrašo Permainą

Kuomet rengiatės persikelti kitur gyventi, praneškit savo naują antrašą Dirvos Administracijai, ne paštui, nes paštas nesiųs jums Dirvos į naują vietą jeigu neprimokėsit. Parašykit mums už 1c atvirutę prieš persikėlimą į kitą vieta gyventi. —

Dirva Cleveland 3. O.

Lietuva Tironų Pančiuose

LIETUVIŠKA JAU GATAVA!

Kaip žadėta — ištęsėta! Ši knyga Lietuvių kalboje išleista 312 puslapių didumo, su priedu 16 puslapių atvaizdų, kurie apima eilę Lietuvos valstybės vyrų dalyvavusių paskutinėse dienose musų tautos tragedijos, kuomet bolševikai smurtu ruošėsi ir okupavo Lietuvą. Kiti atvaizdai parodo bolševikų žiaurias masines žmogžudystes papildytas Lietuvoje, ir taipgi vaizdai iš Lietuvių tremtinių gyvenimo svetimoje šalyje, savo tėvynės netekus.

Lietuviškai ši knyga jau gaunama — prisiunčiant savo auką Lietuvai Vaduoti Sąjungai, $3.00, $5.00 arba daugiau. Priedinės aukos pagelbės LVS išleisti šią knygą Angliškai kalbančiam pasauliui, atidarymui akių Amerikiečiams ir Britams kokiais budais bolševikai pavergia savo kaimynes tautas.

Kaip tik pradėta ši knyga leisti Lietuviškai, kilo visuotinis pageidavimas kad ji butų išspausdinta ir Angliškoje kalboje — ir LVS tuoj ėmėsi to darbo. Angliškai knygai tekstas jau paruoštas ir knyga paduota spaudai. Tačiau knygos išleidimui reikalinga visuomenės paramos — aukų, nes yra numatyta šią knygą, taip kaip daryta su "Timeless Lithuania", išdalinti visiems žymiems Amerikiečiams, valdžios ir Kongreso nariams ir įvairių šalių diplomatams **nemokamai.** Mes patys privalom sudėti jos išleidimui reikalingus pinigus.

Kaip Lietuviškoje taip ir Angliškoje, šioje knygoje atskleidžiama pasauliui visi pasalingi Kremliaus ir jo galvų — Stalino, Molotovo ir kitų — užsimojimai, pasiruošimai ir pagaliau patys žygiai Lietuvą pavergti. Aprašoma ir kokiais metodais bolševikai valdė Lietuvą, vesdami ją prie nuubagėjimo, kaip žudė ir naikino Lietuvos žmones, kurie Maskvos galvažudžiams išrodė neištikimi ir pavojingi.

Šiųskit savo auką kiek tik daugiausia galit, tai knygai išleisti. Užsisakykit jų po kelias, išdalinimui savo artimiems Amerikiečams kurie dirba šios šalies visuomenėje. Tuomi padėsite kovoti prieš bolševizmą, ir prisidėsit prie pagreitinimo Lietuvai laisvę ir nepriklausomybę grąžinti!

ŠI KNYGA LEIDŽIAMA ANGLIŠKOJE KALBOJE

LIETUVAI VADUOTI SĄJUNGA 6820 Superior Ave. Cleveland 3, Ohio

Dienos Klausimais

Redaktorius—K. S. KARPIUS—Editor 6820 Superior Ave., Cleveland, Ohio

PREZ. TRUMAN IR 1948 RINKIMAI

DARBO unijų vadams trukšmaujant prieš naują darbo bilių, tuo pačiu laiku iš Demokratų partijos abazo išleista žinios kad Prezidento Trumano administracija kaipo dalį savo 1948 metų politinės strategijos pasiryžo patraukti į savo pusę darbo unijų balsus. To siekimui, Demokratai ėmė atakuoti kainų aukštumą ir pritarti įvairioms unijų vadų siulomoms darbininkų reikalams gerovėms. Ar darbininkai iš tų žadamų gerovių pasinaudos kiek tai kitas klausimas, bet kad tokie dalykai gelbti unijų vadams susiauginti sau didesnius fondus ir gauti didesnes algas tai labai aišku.

Darbininkų vardu ir Prez. Roosevelt pridarė visokių prižadų unijų vadams už paramą rinkimus laimėti, ir nors darbininkai iš to nieko negavo, unijų diktatoriukai pasidarė visagalingi, ir nebuvo kas daugiau šalies Kongresui daryti kaip tik pravesti naujus darbo santikių įstatymus. Roosevelto laikais, darbininkų vardu, už pagalbą rinkimus laimėti padarytais pažadais, į valdžią prilindo visokių net pavojingiausių šalies išdavikų, ir tokių kurie valdžios vietas užėminėjo pasiruošiant šioje šalyje įvesti Rusišku kurpaliu sovietus.

Dabar, prieš naują darbo įstatymą rėkia unijų vadai net grąsindami išmesti iš Kongreso vietų tuos kurie Kongrese balsavo už tą įstatymą.

Kad ne vieni tik Republikonai už tą naują įstatymą balsavo parodo kad tas įstatymas gavo didelę daugumą kongreso narių balsų, daugiau negu ten yra Republikonų atstovų.

Bet Demokratams smagu girdėti kai kas nors trukšmauja, rėkauja ir grąsina "išmesti" iš Kongreso visus tuos kurie už nauja darbo įstatymą balsavo. Tuomi tiki daugiau teksią Republikonams.

Tačiau reikia atsiminti 1946 metų kongreso rinkimus, kada visuomenė parodė palinkimą balsuoti už tokius kongreso atstovus kurie ryžosi ką nors daryti sugrąžinimui šaliai rimtumo ir suvaržymui unijų raketierių sauvaliavimų.

KODĖL dabar labiausia unijų vadai rėkia del naujojo darbo įstatymo? Nagi prieš du punktu: Vienas jų reikalauja kad unijose butų nedasileista rinkti komunistus vadais ir viršininkais. Antras, kuris uždraudžia panaudoti iš darbininkų išspaustas dideles unijų duokles politikos reikalams arba valdžios rinkimų vajams.

Jeigu tie vajai bent kiek naudos neštų visiems šalies darbininkams ir visuemenei bendrai, kuri didumoje yra darbo klesa, butų labai gerai. Tačiau jau iš praeities žinome kas pasinaudojo po rinkimų, kuomet Demokratų partija labai nuolankiai sutiko pildyti darbininkų vardu pasidengusių politikierių reikalavimus ir po rinkimų tuos reikalavimus patenkino.

Jeigu kokios juk jau šiądien Amerikoje butume turėję komunistišką valdžią, jei visi "darbininkų" reikalavimai Demokratų konvencijoje butų buvę išpildyti: gerai atmename komunistų ir CIO surengtą bendrą spaudimą nominuoti Henry Wallace kandidatu į vice prezidentus. Už kelių mėnesių po rinkimų, Rooseveltui mirus, Wallace butų likęs prezidentu.

Viena ką šymet ir 1948 metais Demokratai turės daryti tai atskirti darbininkus nuo "darbininkų" — nuo komunistų, ir atskirti aiškiai, nes galės labai susiterlioti ir dar labiau sau pasikenkti.

Mes žinome kaip Amerikos rimtieji darbininkai yra nusistatę Amerikos politikoje: jie yra pasidalinę į Republikonus ir Demokratus, turėdami tam pilną laisvę, ir todel unijų vadukų kupčiavimas darbininkų balsais nebus toks reikšmingas kaip kad jie nori padaryti.

●

KALBA NEŽINODAMA APIE KĄ

PONIA Eleanor Rooseveltienė, naudodamasi savo ankstyvesniu populiarumu, ir dabar rašo tulam sindikatui kuris jos rašiniukus išplatina tam tikruose laikraščiuose kurie juos sutinka talpinti.

Iš savo didelio rašto ta moteris išeina ir iš krašto. Štai ji pasiėmė gvildenti naują Taft-Hartley Darbo Aktą. Ji savo rašinyje kalba:

"Kodėl unijos galva turi buti reikalaujamas padaryti pareiškimą kad jis nėra komunistas? Jei darbo unijų vadai reikalinga suregistruoti ne-komunistais, tai tą patį privalome padaryti su biznių įstaigų vadais. Kodėl nepatikrinti ar jie nėra fašistais?"

Jai atsakymą į tokį keistą pareiškimą patiekia vienas didelis laikraščių sindikatas, kuris leidžia eilę laikraščių dideliuose miestuose. Štai tas atsakymas:

"Šiuo laiku veikia tarptautinė konspiracija, Sovietų Rusijos vadovaujama, suplaišinti demokratines valdžias kur tik jos randasi—ir įstatyti komunistines diktaturas. Komunistai visose šalyse, kartu ir USA, yra dalis šios konspiracijos, Sovietų Rusijos agentai.

"Vienas svarbiausias jų programos tikslas yra pagauti kiekvienoje šalyje darbininkų judėjimą į savo rankas. Komunistai jau pagavo darbininkų kontrolę Prancuzijoje. Šioje šalyje, jiems pavyko iki to kad bent šešių didelių unijų pirmininkai yra žinomi komunistai, ir tie asmenys yra nariai CIO ekzekutyvės tarybos.

"Amerikos žmonės žino kad kur komunistai kur tik kontroliuoja unijas turi svarbiausiu tikslu kurstyti visuotinus sumišimus ir paruošti suardymą industrinės mašinos kuri yra musų didžiausia atspara karo atsitikime.

"Todėl tai Taft-Hartley Aktas reikalauja kad unijų viršininkai kurie nori buti valdžios pripažinti ir apsaugoti privalo padaryti affidavitą kad jie nėra susirišę su komunistų partija....

"Fašizmas yra toks blogas kaip ir komunizmas—tikrenybėje tarp jų nėra skirtumo — bet fašizmas toli nėra toks pavojingas. Niekur pasaulyje, čia ar kitose šalyse, šiuo metu nėra jokio organizuoto fašistinio judėjimo kuris galėtų grąsinti Amerikos saugumui. Bet komunizmas yra staigus, veiklus ir atkaklus grąsinimas Amerikai. Ponį Rooseveltienė turėtų žinoti kad šis darbo aktas nėra tai kišimasis į unijų vidaus reikalus, o tik reikalinga apsauga Amerikai — ir unijų nariams."

Amerikos Susitarė, Bet —

Šiaurės ir Pietų Amerikų 19 respublikų pasirašė savitarpinę apsigynimo sutartį, kurią pagamino palyginamai greitu laiku. Jau Rugsėjo 2 d. konferencijos užbaigimo ceremonijose kalbėjo Prez. Truman, kuris ten specialiai nuskrido, o jo kelionė į Braziliją buvo numatyta apie Rugsėjo 15.

Iš U. S. A. pusės atstovais darbo vadais buvo Valstybės Sekretorius Marshall ir Senato prezidentas Vandenberg.

Prez. Truman savo kalboje pasakė vieną reikšmingą sakinį, kuris taikytas gal but kad ir Maskva įsidėmėtų:

"Mes sieksime taikos nemažesniu atkaklumu ir nemenkesniu pasiryžimu negu kad mes darėm siekdami militarinės pergalės".

Tam tikslui Amerikos apsigynimo pajėgos, sakė U.S.A. prezidentas, bus palaikomos didelės ir galingos, sutikimui visokių netikėtinumų kokie galėtų atsirasti.

Sutartis nustato kad nutarimai ją pasirašiusių šalių bus atliekami dviejų trečdalių didumos, ir galinga U.S.A. visai nereikalavo sau veto teisės, pasipriešinti tarimams kurie galėtų šiai šaliai nepatikti.

Abejingoms Pietų Amerikos valstybėms tuo budu užtikrino kad jeigu agresore butų pati USA., kitos gali nutarti pritaikyti pabaudos taisykles prieš U.S.A.

Šios ir kitos Amerikos pastangos stiprintis ir rengtis prieš žinomą, gatavai pasiryžusį Ameriką smogti priešą — sovietų Rusiją — yra ėjimas aplinkiniais keliais, čiupinėjimasis po minkštas, taikias vietas, kur jokių pavojų Amerikai nesiranda.

Amerika galėtų, jeigu norėtų, ir dabar tiesioginiu budu susitikti su savo ir viso pasaulio vienu priešu. Bet su juo kalbėti neparodo jokio rimto pasiryžimo.

Tą priešą nusmogti gali ir privalo tik dabar, nes jeigu leis jam toliau daugiau rengtis savo pasalikiškam žygiui, viskas ką Amerika nudirbs pašaliais taikos apsaugojimui ir apsigynimui bus tik tuščiai padėtos pastangos, kurios tik Amerikos energiją išblaškys, — o to tas priešas ir laukia.

/ / /

Kareiviai Išblaškys apie Porą Bilijonų

SUVIRŠ 8,500,000 šio karo veteranų gavo už savo neturėtas karo metu atostogas specialius bonus, kurie sudaro arti $1,850,000,000 sumą.

Nors tie bonai buvo taikyta veteranams laikyti penkis metus iki galėtų juos iškeisti į pinigus, tačiaus dabar pravesta įstatymas kuris leidžia kareiviams tuos bonus išsikeisti pradedant Rugsėjo 2 diena.

Taigi, į kelias dienas visoje šalyje paplis arti du bilijonai dolarių, nes kiekvienas vyrukas kuris turi bono certifikatą bėgs jį iškeisti į pinigus ir tuos pinigus tuoj prašvilps.

Prašvilps juos dauguma buvusių kareivėlių, tik maža dalis pasiliks bonus ant toliau, svarbesniam reikalui, ir maža dalis panaudos savo gaunamus pinigus savo reikalų pagerinimui, biznio praplėtimui.

Panašiai darė daugybė ir civilinių piliečių, kurie karo metu turėjo imti bonus savo darbavietėje. Tie bonai nebuvo galima iškeisti į pinigus per 60 dienų, tai kiti net pirštus nusikramtė kad reikia tiek dienų laukti. Praleido ir darbe gautą algą ir bonus, kurie buvo taikyti pasidėjimui juodesnei dienai.

GRYŠIU IR AŠ...

Laisvužė gryš šalelėn numylėton —
Gryšiu ir aš per slėnį takeliu....
Pajusiu džiaugsmą, didį, taip ilgėtą,
Panersiu juron saulės spindulių....

Sušils sunki krutinė suledėjus,
Paniurę akys meile atsigaus,
Obelėle močiutė pražydus,
Mane patiks, prie manęs prisiglaus...

Ją glausiu, glausiu prie savos krutinės,
Bučiuosiu josios gęstančias akis.
Tenai prie vartų mylimos gimtinės,
Savo vargelį ji man pasakys.

Laimužė gryš šalelėn numylėton —
Gryšiu ir aš išvargęs, neramus....
Ten jaunystėlėj tiek džiaugsmų sudėta;
Prisiminimuos gera, gera bus....

Marija Sims.

PSALMĖ

Sėjon mes verkdami išėjom,
o Dieve mums atleiski tai,
mes musų nuodemėj kalėjom,
Tave suprast mums taip aukštai.

Ir, štai, pjuties laimingos dienos
ir po netikėlio raudų
iš lauko nešam pilnus pėdus,
o varpos kupinos grudų.

Kastytis Gliauda.

A. Merkelis.

DIDINGAS LIETUVIŠKAI KNYGAI PAMINKLAS

TREMTIES METAI. Lietuvių rašytojų metraštis 1947 m. (612 psl,), skirtas Lietuvių knygos keturių šimtų metų (1547-1947) sukakčiai. Metraščio redaktorius Bern. Bradžionis. Metraštyje su poezija, beletristika, dramos dalykais, straipsniais dalyvauja septyniasdešimt autorių; su darbų reprodukcijomis — penkiolika dailininkų. Viršelio aplankas — V. K. Jonyno, vinjetės — A. Vaičaičio. Kai kurių autorių atvaizdai — J. Penčylos ir A. Varno. Išleido "Patria" Tubingene, Vokietijoje, 1947 metais. Tiražas 5,000 egzempliorių.

Šymet minime retą ir labai reikšmingą Lietuviškos knygos 400 metų sukaktį. Prieš 400 metų išleista pirmutinė Lietuvių kalba knyga Martyno Mažvydo katakizmas — "Catechismusa prasty Szadei" buvo nepaprastai reikšmingas įvykis musų tautos kulturiniame gyvenime. Galimas daiktas kad tai yra pats svarbiausias ir reikšmingiausias įvykis ir visame musų tautos gyvenime. Juk su tuo įvykiu prasidėjo musų tautos kulturinis atgimimas, išgelbėjęs musų tautos gyvybę ir atvedęs ją prie nepriklausomos valstybės atstatymo.

Lietuviška knyga kovoje dėl musų tautos laisvės ir nepriklausosomos valstybės atstatymo yra suvaidinus lemiamą vaidmenį, ir daug yra tiesos kad Lietuva su plunksna atkariautas kraštas. Per keturis šimtus metų Lietuviškoje knygoje, gal but, ne tiek atspindi musų tautos veidas kiek jos gyvybės pulsavimas. Lietuviškos knygos istorija — musų tautos kulturinio renesanso ir jos pastangų bei kovų dėl laisvės istorija.

Ir šiądien tremtyje Lietuviškoje knygoje stipriai reiškiasi musų tautos gyvybė su savo kančiomis, vargais, viltimis ir pastangomis atgauti laisvę. Ir šiądien Lietuviškas spausdintas žodis, Lietuviška knyga neša tremtyje vargstantiems Lietuviams paguodos, teikia stiprybės sunkiame kelyje į laisvę, kurios Lietuvių tauta tikisi kada nors sulaukti.

LIETUVIŠKAS spausdintas žodis, Lietuviška knyga verta didžios meilės bei pagarbos ir savo reikšmingos sukakties proga šaunaus paminėjimo. "Didžiai pagerbtas ir šauniai paminėtas tu turėjai buti, Lietuviškas rašto žodi. Deja, tavo didelę 400 metų sukaktį Lietuvių tauta švenčia gal sunkiausiose ir skaudžiausiose savo istorijos dienose. Tėvų ir protėvių žemė neša baisų svetimą jungą, o jos sunųs išblaškyti po visą pasaulį. Atplėšti artojai nuo gimtųjų arimų ir po svetimu dangum drauge su savo broliais skursta Lietuvos mokslo meno ir rašto žmonės, — sako "Tremties Metų" redaktorius poetas Bernardas Brazdžionis. ("Darbą baigiant", 605 psl.)

Lietuviai rašytojai tremtiniai, ir nepaprastai sunkiose sąlygose gyvendami, "Tremties Metų" metraščiu gražiai ir reikšmingai atžymėjo Lietuviškos knygos 400 metų sukaktį ir Lietuviškai knygai pastatė didingą paminklą. Žinoma, jis nėra toks impozantiškas nei savo turiniu nei išore, koks galėjo buti nepriklausomoje Lietuvoje. Tačiau, turėdami galvoje sunkias tremties gyvenimo sąlygas ir juo negalime nesididžiuoti. Juk tremtyje reikėjo didelio ryžto ir dar didesnių pastangų, kol tokia didelė ir turininga knyga buvo išleista.

"Tremties Metai" pirmiausia mus imponuoja savo sutelktų bendradarbių gausumu: juose dalyvauja net septyniasdešimt rašytojų. Musų spaudos istorijoje tai bene pirmas toks leidinys kuriame dalyvauja tiek daug bendradarbių. Visi "Tremties Metų" bendradarbiai yra rašytojai tremtiniai. Du iš jų — poetas Jurgis Baltrušaitis ir beletristas Petras Rimkunas — yra jau mirę.

"Tremties Metų" metraštį pradeda savo pratarme Lietuvių Rašytojų Tremtinių Draugijos pirmininkas Stasys Santvaras, kuris, be kitko, rašo:

"Tragizmo kupinoj tautos kovoj kaip didvyrė žengia Lietuviškoji knyga — Lietuvių spausdintasis žodis. Niekad jis nesitaikė prie sąlygų ir aplinkybių, niekad jis nesilenkė jokiai žemės galybei. Ir, štai, Rusai mums draudė Lietuviškai skaityti per ištisus keturiasdešimt metų, štai, ir nudien Lietuvių knygai sudeginti kuriami laužai. Jeigu toji knyga eitų į talką kiekvienai barbarijai — ji butų ir nelietuviška, ir nesavaiminga, ji butų tuščia ir beprasmė. Tačiau ji visada skelbė tokių tiesų, kurios nepatiko ypačiai piktų kėslų turinčiam. Tiesa, musų šalyje tie okupantų kėslai visada buvo stengiamasi gražiais vardais vadinti, bet tik jų kaltė kad iki šiai dienai Lietuviškoji knyga tebėra ujama ir slopinama, kad jai trukdoma įsirikiuoti į laisvųjų tautų knygų gretas." (5-6 psl.)

"TREMTIES METUOSE" gausiausia atstovaujama poezija. Su savo kuriniais dalyvauja trisdešimt, daugiausia jaunosios kartos, poetų: Jurgis Baltrušaitis, Mykolas Vaitkus, Faustas Kirša, Juozas Mikuckis, Antanas Giedrius, Stasys Santvaras, Antanas Rimydis, J. Augustaitytė-Vaičiunienė, Alė Sidabraitė, Jonas Aistis, Bernardas Brazdžionis, Gražina Tulauskaitė, Benys Rutkunas, Stasys Laučius, Antanas Rukas, Henrikas Radauskas, Kotrina Grigaitytė, Juozas Kruminas, Venancijus Ališas, Juozas Kėkštas, Petras Pilka, Leonardas Žitkevičius, Kazys Bradunas, Henrikas Nagys, Alfonsas Nyka-Nyliunas, Vlada Prosčiunaitė, Vincas Kazokas, Alė Nakaitė, Balys Auginas ir Ona B. Audronė.

Beletristiką atstovauja dvidešimt penki rašytojai: Ignas Šeinius, Jurgis Savickis, Juozas Švaistas, Fabijonas Neveravičius, Vincas Romanas, Antanas Vaičiulaitis (dalyvauja taip pat ir su poezija), Stepas Zobarskas, Jurgis Jankus, Stasius Budas, Liudas Dovydėnas, Pulgis Andriušis, Nėlė Mazalaitė, Petrė Orintaitė (dalyvauja taip pat ir su poezija), Karolė Požeraitė, Stasys Tamulaitis, Jonas Kuzmickis, Vytautas Tamulaitis, Petras Rimkunas, Paulius Jurkus, Juozas Žukauskas, Albinas Marius Katiliškis, Balys Gražulis, Antanas Škėma, Albina Valentinas ir Stasys Yla. Iš beletristų kurybos duota apysakų, novelių ir romanų ištraukų.

Dramos meną atstovauja keturi rašytojai: Vincas Krėvė su ištrauka prieš keliasdešimt metų pradėto rašyti ir 1926 m. dalimis spausdinti didžiulio veikalo "Dangaus ir Žemes Sunus", Vytautas Alantas su pirmuoju veiksmu trijų veiksmų dramos "Aukštadvaris", Petras Babickas su fragmentu dramos "Gintaro šalies pasaka" ir Antanas Gustaitis su vieno veiksmo vaizdeliu "Sekminių Vainikas".

"Tremties Metuose" taip pat esama Lietuvių literaturos istorijos, kritikos, kalbos, meno filosofijos ir Lietuvos istorijos straipsnių: Vydunas rašo apie žmogaus apsireiškimus, Vaclovas Biržiška — apie Martyno Mažvydo amžininką rašytoją Jurgį Zablockį, Dr. Pranas Skardžius — apie Lietuvių kalbą, jos susidarymą ir raidą, Vincas Maciunas — apie Adomą Mickevičių kaip Lietuvos meilės ir ilgesio poetą, Juozas Girnius — apie kurybinio originalumo prasmę, Prof. Antanas Maceina — apie prometeizmo ideją Putino interpretacijoje (Nuvainikuota vaidilutė), Jonas Grinius nagrinėja Grušo dramą "Tėvas", Zenonas Ivinskis aptaria Lietuvos vaidmenį Europos istorijoje, Dr. Marija Alseikaitė-Gimbutienė nagrinėja musų protėvių pažiuras į mirtį ir silą, Mykolas Biržiška patiekia pluoštą atsiminimų apie 1945 metais mirusį žymų musų teisininką prof. Mykolą Roemerį, Stasys Linius savo straipsnyje "Kacetinė literatura" duoda įdomių duomenų apie musų rašytojų kankinių Stutthofo kacete literaturinius darbus, Jeronimas Cicėnas "Tremties Metus" baigia mintimis apie gyvąją literaturą.

TREMTIES METUOSE" nepamiršta ir musų dailė. Ant atskirų lapų duotos šių dailininkų reprodukcijos: Adomo Varno "Vienuolė" (aliejus), Adomo Galdiko "Ruduo pajuryje" (tempera), Viktoro Petravičiaus Triptikas "Pavasaris" (lino raižinys) ir "Audroje" (lino raižinys), V. K. Jonyno novelės "Lokys" iliustracija ir Ex Libris (medžio raiziniai), Povilo Puzino "Malunas" (aliejus), Petro Kiaulėno, Poeto J. A. portretas, Pauliaus Augio pasakos "Eglė žalčių karalienė" iliustracija (medžio raižinys), Vaclovo Rato-Rataiskio "Motina" (medžio raiž.), Juozo Bagdono "Žvejų uoste" (aliejus), Liudo Vilimo Autoportretas (aliejus), Telesforo Valiaus "Motina" (medžio raižinys), Vytauto Kašubos "Egle žalčių karalienė" (medžio skulptura), Adolfo Vaičaičio "Sugryžimas" (litografija) ir Vytauto Kasiulio G. Matulaitytės portretas (pastėlė).

Metraštyje pusantro lanko (24 psl.) skirta jame dalyvaujančių autorių trumpoms biografijėlėms. Duotas ir kiekvieno autoriaus atvaizdas. Prie reprodukcijų (antrojoje jų pusėje, apačioje) duotos ir jų autorių trumpos biografijėlės. Tos biografijėlės tai vertingas metraščio priedas. Jos mus kiek supažindina su metraštyje dalyvaujančiais kurėjais: ju gyvenimo datomis, išeitu mokslu, sukurtais kuriniais, etc.

KAS ATIDŽIAU seka tremtinių spaudą tas, be abejo, pastebės kad metraštyje esama kurinių kurie jau buvo išspausdinti periodikoje. Tatai jau metraščio minusas. Tokių minusų butų galima ir daugiau čia iškelti, tačiau to nedarome, nes pats redaktorius juos jautė beruošdamas metraštį spaudai ir dėl jų sielojas. Kai kurie autoriai, nesulaukdami metraščio pasirodant (jis pradėtas ruošti jau 1945 metų pabaigoje), savo kurinius atidavė periodinei spaudai. Redaktorius taip aiškina kai kurių metraščio netobulumų priežastis:

"Neišėjo jis toks koks turėjo išeiti; ne visų autorių kuryba, spausta periodikoj ar atskirose knygose, dėl laiko stokos bepavyko pakeisti nauja; ne visi autoriai, ypač romanistai bei dramaturgai, dėl vietos stokos galėjo pasireikšti geriausiais savo kurybos pavyzdžiais; dėl vietos stokos ne visus jaunuosius begalėjome įtraukti; redakcija tikisi kad ir jų ir skaitytojų busime tinkamai suprasti, ypač atsižvelgiant į laiką ir į sąlygas. Manau kad ir toks koks jis yra, metraštis galės duoti musų skaitytojui pakankama tremties literaturos vaizdą." (607 psl.)

Lietuvių tremtinių bendruomenė už šį metraštį, kuris yra tikrai vertingas indėlis į Lietuviškos kulturos lobyną, bus dėkinga jį išleidusiai "Patria" leidyklai (J. Lėnktaičiui) ir jo redaktoriams Brn. Brazdžioniui ir techniškam redaktoriui Henrikui Radauskui.

"Tremties Metai" — kiekvienam Lietuviui brangi ir vertinga knyga.

Pasaulinė Politikos Apžvalga

Rašo Dr. A. J. M.
Dirvos Specialis Korespondentas

DIDŽIOJI BRITANIJA

DIDŽIOJI Britanija, šalis apie kurią kalbėsime šiądien, yra pažymėtina ypačiai tuo kad ji beveik ištisą šimtmetį neturėjo Europos pajėgų tarpe sau lygaus. Sugebėjus per eilę metų savo taip tariant "ukiškais karais" užvaldyti didžius žemių plotus ir palenkti savo pusėn daugelį tautų, ji išdidžiai galėjo beveik visą šimtmetį sakyti jog jai aplinkuma maža terupi. Tai buvo laikotarpis kai Didžioji Britanija pareiškė savo "splendid isolation".

BET PASAULIS nenustojo dėl to vystęsis ir ėjęs metai iš meto taip ukio, taip ir politikos atžvilgiais priekin. Jis nesustojo toje vietoje kurioje Didžioji Britanija jį paliko silpną ir paklusnų. Begalinės žmonių masės taip Europoje taip ir už jos, užpludo musų dvidešimtąjį amžių savo intelektu ir pralaužė naujus kelius į viešąjį gyvenimą bei jo santvarką.

Prancuzijos revoliucija ir po to iškilęs Napoleonas Bonaparte buvo pirmutinės pašvaistės parodžiusios Anglijai jog jos "splendid isolation" amžius baigiasi. Komplimentas Anglijai: jos vyrai tatai greitai ir teisingai suprato. Todėl pradedant 1900 metais, Anglija ir vėl išeina viešumon.

PIRMASIS pasaulinis karas sudavė Anglijai nemažą ekonominį smugį, bet jei ji ateityje ir galėjo jį savo nepaprastu darbštumu išlyginti, tai sunkiau pasirodė esą išvengti kito smugio, dabar jau iš politiškosios pusės, kurį Didžioji Britanija gavo taip tariant iš savo pačių šeimos: Žydų ir Arabų klausimas Palestinoje ir Arabijoje pradėjo A n g l i j ą smaugti. Mat Anglija, siekdama iš Žydų didesnės paramos pirmajame pasauliniame kare, pažadėjo jiems taip vadinama Balfour Deklar a c i j a (1917 metais) Palestiną kaipo Erez Jisroel, t. y. žemę kurioje Žydai galės telktis kaipo tauta į politinį vienetą. Žydų nelaimei, Anglija karą šiaip-taip laimėjus, pamiršo pažadą ir vietoje leidus sukurti naują Judeją, ji pradėjo remti Arabus. Susikurė nauja Pietų Arabijos valstybė, bet Judejos taip iki šiol vis dar ir nėra.

RUSIJOS 1917 metų revoliucija sudavė Did. Britanijai kitą smugį: Komunizmo banga pasiekė Indiją, didžiąją Anglijos dominiją, pasiekė Kiniją, taip sakant Anglijos raktą į Tolimuosius Rytus. Žmonių masės sukilo reikalaudamos nepriklausomybės, politiškos savarankiškumo, reikalauda m o s kad Anglija išeitų iš jų žemių bei vandenų.

Indiją, Kiniją pasiekė kitos dominijos: Irlandija, Kanada, Niufoundlandija, Pietų Afrika, Australija, Egiptas, Neuselandija išėjo su savo tautiniais reikalavimais, kurių visų patenkinti Anglija nei galėjo, nei pagaliau turėjo tam noro. Taip ir išsivingiavo eilė plyšių per visą Didžiosios Britanijos kuną, plyšių kurie nors ir lopomi ir cementuojami, visgi šiądien nesiaurėja, o priešingai, eina vis platyn ir gilyn.

Į PASTARĄ karą Anglija išėjo jau nebe tiekos vėliavų nešina kaip anksčiau, nors jos pusėje dar ir buvo likę nemaža simpatijų. Stebuklingu budu, galima sakyti, ji išliko gyva savo saloje, bet užjuryje naujų šalininkų nebesusilaukė. Nustojus beveik visų savo kariškų atspirties bazių U.S.A. laivyno apimtyje, ji šiądien atsidurė taip politiškai, taip ir ekonomiškai nepavydėtinoje padėtyje.

Kanada, Australija, Egiptas jau nuėjo savo keliais. Ateityje tikėtis iš tų šalių ypatingos paramos maža bėra vilčių, o ir simpatijos palengva pradeda atšalti. Palestina stato Angliją kasdien į vis keblesnę padėtį. Šiomis dienomis prieita net prie to kad Anglijai jau pradedama prikišti Hitleriški žiaurumai žydų atžvilgiu. Buvo jug nesenai pakartota Londone tas pats ką darė rudmarškiniai prieš keletą metų Berlyne.

Nepersklandžiausi yra santikiai tarp Anglijos ir U.S.A. Piniginiai dalykai, nepaprastai didelė Anglijos skola Amerikai, o pastaru metu prisidėjęs dar ir tas netaktiškas elgesys pakeliant aukštus muitus už iš Amerikos įvežtas filmas taip jog praktiškai imant U.S.A. turės uždaryti į Angliją savo rinką, tai ir dar keletas kitų dalykų, pavyzdžiui Anglijos v a l d ž i o s simpatizavimas su Maskva, nuteikia n e i g i a mai Washingtoną.

PAIRUS EUROPOS ekonominė padėtis slėgia Angliją. Ir nors ji iš šio karo išėjo taip tariant laimėtoja, o visgi iki šiolei dar nesugebėjo išeiti iš kortelių sistemos; dar negali Britas laisvai ir kiek norėdamas pirktis pav. kad ir duonos. Streikai viduje, transporto sunkumai išoriniai, nepaprastai didelės skolos ir begalinės kasdieninės išlaidos krašto apsaugai, visa tai žymi jog Did. Britanija gyvena sunkią savo buities krizę.

Nėra tikro ir sandaraus sugyvenimo ir jos politikų tarpe. Girdėjome nekartą jau Churchillį, žmogų laimėjusį Anglijai karą, bepeikiantį savo šalies laikyseną.

Bet nors Anglija ir yra šiądien atsidurus eilėje taip ukiškų, taip ir politiškų sunkumų, ji vis delto nėra beviltė ateičia. Britų šaltas kraujas ir jų praktiškas sumetimas išves juos be abejo iš tos laikinai užstojusios depresijos, nežinia tiktai kuriuo keliu eis Anglija tada kai ji vėl pasijus ant kojų.

Maždaug pradedant 1929 m. Anglijoje įsivyravo taip vadinama darbiečių partija. Ji šiądien yra valdžioje. Ji yra sudėjus jei ir ne visas, bet dalį savo simpatijų Rusijos naudai. Šiądien Anglija yra kariškoje ir ekonomiškoje santarvėje su Maskva. Tiesa, ją sudarė ne darbiečiai, bet Edenas 1942 metais su Molotovu, tačiau jos vaisiais dabar naudojasi darbiečiai. Kadangi ta santarvė yra numatyta iki 1950 metų Gegužės 27 dienos tai jei iš Anglijos pusės nebus nuo jos anksčiau atsisakyta, gali išeiti taip jog eventualus konflikto atveju tarp Rusijos ir U.S.A. Europoje, Anglija laikysis neutralumo. Šita mintis begalo varžo U.S.A. valdžios laikyseną Maskvos atžvilgiu. Ji iš kitos pusės, betgi, stiprina Sovietus, duodama jiems jei ir ne tiek vilčių iš Anglijos pusės tai bent progos propagandai.

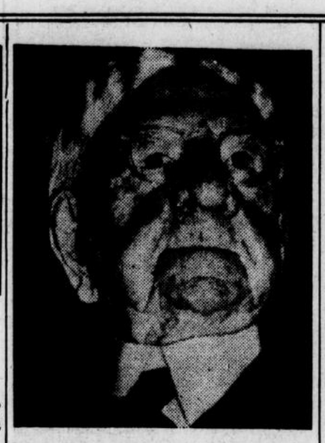

Robert M. Rownd, 102 m. amžiaus, iš Ripley, N. Y., išrinktas komandierium GAR Civilinio Karo veteranų pastarame jų suvažiavime Clevelande. Tų veteranų tėra apie 90 gyvų.

Yra keista kokių netikėtumų parodė pastaras karas: jau dveji metai kaip pasibaigė mušiai, bet apie taiką vis dar nėra kalbos. Matyt kad kieno nors buvo suklysta, nesuprasta, ar pagaliau nežinota. Girdėjome jug kaip Churchill minėjo artėjantį Raudonąjį pavojų visam pasauliui, tas pats Churchill kuris 1942 metais pirmutinis pasiulė Maskvai sueiti su Did. Britanija į santarvę.

Lygiai taip kaip ir Churchill kalba šiądien antroje kanalo pusėje De Gaulle. Bet ir jis, vos tiktai pasiekęs Amerikos kariuomenės išlaisvintą Paryžių, jau skrido į Maskvą ir siulė jai santarvę su Prancuzija, kuri ir buvo sudaryta.

NĖRA abejonės kad Sovietai laikysis santarvės taip su Anglija, taip ir su Prancuzija, nes santarvė jiems yra visais atžvilgiais naudinga. Ji laiko surištas rankas Anglijai ir Prancuzijai palikdama, betgi, laisvas Rusijai, nes iš santarvininkių ji viena tėra suinteresuota ardyti šalį su pagalba vietinių žmonių.

Jei kiltų, taigi, šiądien Europoje naujas konfliktas ir jei į jį įsiveltų Did. Britanija ir Prancuzija išeidamos prieš Sovietus, tai Maskva galėtų pasisakyti esanti santarvininkių užpulta. Karas butų Maskvos akyse teisėtas.

Did. Britanija, neturėjus ilgus metus sau lygaus, šiądien atsidurė sakytume lyg ir kokioje tarpvartėje tarp Rusijos ir Amerikos. Ką ji pasirinks? Mums atrodo, Did. Britanija jau pasirinko — ji eina su Amerika, su ateities didžia ir galinga Amerika, o Anglija, šalis davusi pasauliui tokią išdidžią istoriją, ji paseks Naująjį Pasaulį — Ameriką, užleisdama augančiai jos ateičiai savo praeitį.

RUSIJA, nežinia iš kur gaudama, pasiulė Anglijai parduot jai grudų. Tas nieko nuostabaus, nes Maskva tokius dalykus daro daugiau savo politinės propagandos tikslu, kaip tą darė iki šiolei kitur.

Anglijos socializmui byrant, Maskva matomai nori pasirodyti kad jos komunizmas geresnis: sovietai visko turi, ir gali kapitalizmą smaugiančiam savo kamarotui socializmui ateiti su pagalba.

Rusija grudų surenka iš savo užgrobtų šalių, ir savo pačioje šalyje mužikus laikydama pusbadžiai.

81 SKAUTAS TARPTAUTINĖJE SKAUTŲ STOVYKLOJE

Karo metu skautai negalėjo suruošti tarptautinės skautų stovyklos, nes nebuvo galimybės iš visų tolimų kraštų skautams susirinkti. Tat po karo pirmą kartą ir išeilės šeštą kartą skautai vyrai susirinko Prancuzijoje, netoli Paryžiaus, į Tarptautinę savo stovyklą.

Susirinkiman atkeliavo 42 tautų skautai.

Lietuviai skautai dabar tegali reikštis tik tremtyje. Visi gerai žinome kad pavergtoje tėvynėje ne tik skautams bet jokiai Lietuviškai organizacijai nėra vietos, kuri tik netarnauja pavergėlių reikalams.

Todėl Lietuviai skautai, susiorganizavę tremtyje ir gražiai dirbą bei randą didelio pritarimo iš Anglų ir Amerikiečių pusės, kai tik sužinojo apie tarptautinę stovyklą, tuoj pradėjo klebinti visas duris kad butų įleisti į šį skautų suvažiavimą. Trukdymų buvo daug ir vis svarbiausia iš Rusų pusės, kurie nieko bendro su skautybe nenori turėti.

Bet pagaliau, po ilgų kliučių, Lietuviams skautams pavyko į Prancuziją prasiveržti ir tarptautinėje stovykloje įsikurti. Iš visų trijų Vokietijos zonų į Prancuziją išvyko 81 Lietuvis skautas. Paskutinieji skautai, iš Amerikiečių zonos, į stovyklą tegalėjo, del leidimų gavimo trukdymo, atvykti tik stovyklai įpusėjus. Bet užtat jie stovykloje buvo sutikti su didžiausiomis ovacijomis.

Šių žodžių autoriui teko stovykloje lankytis ir matyti kad musų skautai ten atlieka labai didelį informacinį darbą. Kelios dešimtys tautų skautų patyrė apie tikrus Lietuvių vargus ir nelaimes, kurios ir karui pasibaigus vis dar nesibaigia.

Stovykloje nuolat vykdyta įvairus parengimai, kurių metu Lietuviai nuolat gauna progos pasirodyti ir musų sugebėjimus pademonstruoti. Lietuvių skautų daliai vadovavo vyr. skautininkas Prof. Dr. Čepas.

B. G.

' ' '

VOKIETIJOJE, Rusų užimtoje zonoje, sovietai palaiko 13 koncentracijos stovyklų, kur laikoma uždaryta tukstančiai Vokiečių socialistų ir komunistų, skaitomų nepageidaujamais ir kenksmingais sovietų NKVD šnipams.

Taipgi pranešimai sako kad iš Rusijos grąžinami Vokiečiai karo belaisviai, ten išlaikyti prie sunkiausių darbų, yra tik gyvi lavonai, netinkami jokiam darbui. Tik dalis jų pavyks atgaivinti ir sustiprinti, kiti ir liks invalidais. Amerikos zonon Vokietijoje kas savaitę atvyksta po apie 1,500 iš Rusijos paleidžiamų Vokiečių karo belaisvių.

Londone, Anglijoje, kur maisto stoka, parodoma tonai maisto išvežama iš turgavietės, kur maistos sugedo ir turi buti išgabentas į laukus išmetimui. Maisto pristatytojai kaltina pardavėjus nepirkimu didesnių kiekių maisto, laukiant kainų nukritimo. Pristatytojai leidžia geriau maistui sugesti negu parduoti už pigesnes kainas.

Slėnis Kuriame žuvo 2480 Lietuvių

O kiek bus suskaityta nužudytų už 'geležinės uždangos'!

Lietuvaitės padeda vainiką prie Lietuvių antkapio

Kiekvienas totalinis režimas, grįsdamas savo teisę šautuvu, nusėtas kalėjimais, kurie pavadinti modernišku vardu "Koncentracinės Stovyklos." Vokietija buvo pilna tokių K S, kuriose didžiusiose kančiose žuvo šimtai tukstančių žmonių.

Viena tokių stovyklų buvo Flossenburgas, netoli Čekų sienos. Tai niuri aplinkuma. Akmens kalnuose, netoli miškelio sustatyta didelis kiekis medinių barakų, kuriuose kankinosi dešimtys tukstančių kalinių. Barakai apvesti spygliuota viela, kuria buvo leidžiama stipri elektros srovė. Kampuose stovėjo sargybos akmeniniai bokštai, kuriuose stovėdavo sargybiniai su kulkosvaidžiais. Šiapus spygliuotos tvoros muriniai komendanturos pastatai, o toliau, ant kalnelio, puošnios medinės vilos, kuriose gyveno SS budeliai. Prie miškelio, už spygliuotos tvoros, dauboje, pastatytos kartuvės su trimis kabliais, kuriose kardavo kalinius. Čia pat prie šlaito kulpikų išraižytas krantas. Čia buvo masiniai iš kulkosvaidžių šaudomi kaliniai. Šalia šaudymo aikštės stovi kremtorijus, kur nužudytieji buvo deginami, o pačiame slėnyje buvo pilama sudegintųjų pelenai. Tų pelenų ir apdegintų kaulų liekanų pripilta keletos metrų sluogsnis.

Šita KS mums Lietuviams įžymi tuo kad joje nukankinta 2480 Lietuvių.

Šioje buvusioje KS dabar pastatyta paminklinė koplyčia buvusioms žiaurybėms priminti. Slėnis kur buvo kariama ir šaudoma, pavadintas "Mirties Slėnis". Tame slėnyje statoma visų 18 nukankintų tautų paminkliniai antkapiai ir kai kurių tautų paminklai.

Lietuvių antkapis patatytas prie krematorijaus durų ir jame įrašyta: "Čia nukankinta 2480 Lietuvių už gilią žmonijos meilę ir Lietuvos laisvę.

"Slėnyje prie kartuvių statomas Lietuviams paminklas iš masinio granito, kuriame bus iškaltas užrašas Lietuvių, Anglų, Prancuzų ir Vokiečių kalbomis:

"Tevynes meilės vedami
Įrašėm savo mirtimi
žmonijai laisvės testmentą ".

Gegužės m. 25 d. koplyčia, antkapiai ir paminklai b u v o pašventinti. Pašventinimo apeigas atliko Lietuvis Vyskupas Padolskis. Pašventinime dalyvavo aukšti Amerikos okupacinės valdžios pareigunai ir kitų tautų atstovai. Įdomiausia kad pamaldose dalyvavo ir Rusų-bolševikų atstovai, nes Flossenburge nukankinta 26,000 Rusų. Rusų karininkų dalyvavimas atkreipė visų dėmesį tuo kad jie nežinojo kaip laikytis. Europiečio akim žiurint juokingiausia buvo tada, kai paminklus pašventinus Vyskupas Podolskis su Arkivyskupu Paulium atėjo ir atsistojo ties Lietuvišku antkapiu pro kuri praeidinėjo visi aukstieji svečiai. Visi svečiai, kaip Amerikiečiai, Prancuzai, net Čekai ir t.t. praeidami pro vyskupus su jais sveikinosi, gi Rusai priėję ne tik kad nepasisveikino, bet demonstratyviai susikišę rankas į kišenes praėjo lyg nematydami. Mat pasisveikindami su vyskupais butų sunkiai nusidėję "tėveliui" Stalinui, todel bijodami užrustinti savo "tėvą ir mokytoją" sulaužė net paprasčiausias madaguno taisykles.

Po pašventinimo apeigų buvo suruošta bendri pietųs. Po pietų visų tautų atstovams, kurių tautiečiai yra nukankinta Flossenburge, buvo įteiktos urnos su kankinių kaulais iš mirties slėnio. Laisvosios tautos tas urnas pasiųs į savo tėvynių muziejus, tačiau Lietuviai, neturėdami laisvos tevynės, laikinai urną, saugumo sumetimais, mano pasiųsti Amerikos Lietuviams.

Šis aprašymėlis atidengia vieną mažą lapą didelės knygos, Lietuviu tautos didelės tragedijos, kur masiniai naiki n a m a tauta. Ateis laikas, nukris geležinė uždanga ir bus surasta šimtai iki šiam laikui pasauliui dar nežinomų kapų, kur žusta šimtai tukstančių musų geriausių sunų.

Čelo.

MINISTRAS ŽADEIKIS LANKO TREMTINIUS VOKIETIJOJE

Lietuvos ministras USA, Povilas Žadeikis šiuo metu lankosi Europoje ir Rugpjučio 20 dieną atvyko į Vokietiją. Čia jis aplankys visą eilę didesnių stovyklų, kuriose nori plačiau susipažinti su tremtinių padėtimi.

Ministras P. Žadeikis lankysis pas Čiulionies vardo chorą, Schw. Gmünd Lietuvių stovykloje, kur yra virš dviejų tukstančių Lietuvių tremtinių; Hanau stovykloje, kur yra suvirš 3,000 tremtinių, ir Uchte, kur taip pat yra apie tukstantis Lietuvių tremtinių.

Ministrą Žadeikį tremtiniai pasiruošė visu šiltumu priimti ir patiekti viso savo skurdaus gyvenimo vaizdą.

Prieš atvykdamas į Vokietiją Ministras P. Žadeikis yra lankęsis Prancuzijoje ir asmeniškai aplankė Lietuvius skautus stovyklaujančius Tarptautiniam skautų susirinkime, netoli Paryžiaus. Ten Min. Žadeikis ir kiti žymus Lietuviai lankytojai buvo sutikti išsirikiavusių skautų, jam buvo įteikta dovana-vytis, kuri, pasak įteikėjų, tegul simbolizuoja visų Lietuvių didelę padėką Amerikai ir Amerikos Lietuviams. Min. P. Žadeikis skautams iš savo pusės įteikė asmenišką piniginę dovaną ir pasakė kalbą.

Ta pačia proga buvo aplankyti ir Latviai bei Estai skautai, stovyklaujanti greta Lietuvių.

B. G.

Naujas Modernis Namas Nebaigtas
be MONCRIEF Automatinės Šilumos
GAS — OIL — COAL
THE HENRY FURNACE CO., MEDINA, O.

VISOKIA APDRAUDA
Mes esame pasirengę suteikti visiems pilnas musų patirtas Informacijas ir praktiškus patarimus reikale visokios Apdraudos (Insurance) visai dykai. Todel pirma šaukite mus negu ugniagesius (firemonus).
P. P. MULIOLIS
Vienatinė Vietinė Pastovi Lietuviška Real Estate ir Apdraudos Agentura
6606 Superior Ave. Cleveland HEnderson 6729

P J KERSIS
609-12 Society for Savings Bldg.—Cleveland, Ohio
OFISO TELEFONAS: MAin 1773.
Norėdami pigiai pirkti namus mieste arba priemiesčiuoee, kreipkitės į mane, gausia pigia kaina. Taipgi gausit patarnavimą įvairiuose apdraudos-insurance reikaluose.
Sutaisau paskolas pirmo morgečio. Patarnavimas ir išpildymas garantuojama. Kreipkitės į mane telefonu arba asmeniškai.

IŠRINKIT
John L. Maxwell
Kandidatas į
COUNCILMAN
22nd WARD
PRIMARY ELECTION
TUESDAY, SEPTEMBER 30, 1947
IŠAUGINTAS 22-ME WARD
GYVENA 22-ME WARD
10 metų patyrimu Viešos Gerovės tarnyboje. Viešos rekreacijos darbe. Narys Children's Welfare Committee ir Welfare Federation. Jis yra pilnateisis advokatas.

J. Jazminas.

BOMBOS KRINTA

(Tęsinys iš pereito nr.)

GYVENIMAS VIENOJE

Musų diena paprastai prasidėdavo tuo kad eidavome į kurią nors kavinę pavalgyti pusryčių. Čia paprastai perskaitydavome ir rytinius laikraščius. Po to eidavome kur nors kokiais nors reikalais — dažniausia maisto kortelių gauti.

Kaip jau minėjau, dar Spilerne gyvendami pradėjome gauti atostogines korteles. Jas išpradžių be jokių kalbų davė dviems sąvaitėms, paskui pradėjo duoti tik sąvaitei, o galų gale — tik trims dienoms. Ir tai tekdavo griebtis įvairių kombinacijų, kaip kad, pavyzdžiui, pirma pasiimti kelionės leidimą (kurį duodavo parodžius Lietuvišką pasą) ir paskui sakyti kad išvažiuoji....

Tas korteles duodanti panelė buvo tokia simpatiška kad nei karto neteko tuščiomis išeiti.

— Na, dabar paskutinis kartas, — vis sakydavo, — daugiau, be pareinamojo lagerio pažymėjimo negausite.

Bet kitą kartą sakydavo tą patį....

Tik į pabaigą kortelių užsieniečiams davimą perėmė kita įstaiga Šubertringe, kur sėdėjo nacių ženkliukais apsisagstę vyrai. Tada korteles gauti pasidarė tikrai sunku. Tai buvo vieną priežasčių dėl kurių pradėjau galvoti iš Vienos išvažiuoti....

Apie 11 valandą Singerio gatvėje esančioje Stadtbrau (visai netoli kortelių išdavimo vietos) budavo galima gauti be kortelių silkių su daržovėmis (fisch-salat) ir alaus. Tai budavo dažniausiai musų antrieji pusryčiai. O apie 12 valandą eidavome į VOK Švarcenbergo aikštėje pietų....

Šitą valgyklą mums dar pirmą dieną nurodė Leo, taip mes visą laiką ir laikėmės jos. Duodavo čia palyginti sočius ir gerai pagamintus pietus (tokių pietų Vilniuje "Valgio" užkandinėse negaudavau). Čia, kaip jau sakiau, valgė daugama Vienoje gyvenančių Lietuvių, taip kad visada galėdavai užgirsti Lietuvišką šnektą. Taip pat neblogai valgyti duodavo Rathaus rusyje, bet ten reikėdavo ilgai laukti ir — beveik dvigubai brangiau mokėti. O taip Vienoje be darbo pagyvenus, ir su markute tekdavo skaitytis. Išleisdavau 7—10 markių į dieną, beveik išimtinai maistui, susisiekimui ir kt. Tiesa, biudžeto lygsvarą šiek-tiek palaikydavo cigaretės, kurių gaudavau į dieną po 2 ir parduodavau po pusantros markės.... Laimei buvau nerukantis.

Nuo pietų iki vakarienės — 6 valandą — budavo ilgokas laiko tarpas. Ketvirtą valandą beveik kasdien eidavom į kiną.

Aplamai, Vienoje tada valgėme neblogai ir — kas svarbiausia — užtekdavo pagal korteles gaunamo maisto. Tik T, įpratęs daug valgyti, turėdvo pirktis kortelių juodoje biržoje. Už duonos kilogramą mokėdavo 7—10 markių....

Po vakarienės paprastai lipdavome į tramvajų ir jau važiuodavome į nakvynės namus....

Tokia budavo paprasta musų dienos programa. Bet šitą programą pradžioje rečiau, o paskui vis dažniau pajvairindavo aliarmai. Jie budavo paprastai vidudienį ir trukdavo valandą, pusantros. Pradėjus staugti sirenoms, viską pametę bėgdavome į artimiausį rusį. Ten sėdėdavau skaitydamas laikraščius ir kramtydamas duoną. T dažniausiai snausdavo....

Tiesa, man esant Vienoje ji porą kartų tapo bombarduota. Bet kliuvo daugiausia priemiesčiams, taip kad centre nieko nepajutome. Tik kartą į Gansbacher skersgatvį turėjome geroką galą žengti pėsčiomis, nes nutraukus laidus nebėjo tramvajus. Bet jau kitą dieną vėl viskas buvo tvarkoje. Tik paskui, kai važiuodavome pro kliudytus kvartalus, matydavome klaikias sunaikinimo žymes.

ATSISVEIKINIMAS SU VIENA

Kai tada atsidurėme gatvėje, tariau T jog vėl reikia pabandyti laimės pas Ilzingerį. Buvo praėję kelios sąvaitės, ir per tą laiką daug kas galėjo pasikeisti. Tikrai, nuvažiavę į West stotį, tuojau gavome nakvynę pas Ilzingerį. Taigi, gryžome į seną vietą.... Su nakvyne susitvarkę, lengviau atsidusome.

Bet gyventi Vienoje vistiek pasidarė perdaug neramu — jau pasirodė skelbimai visiems registruotis apkasų darbams. T nepakeldamas klajokliško gyvenimo, jau seniai kalbėjo kad reikia iš Vienos išvažiuoti, susirasti darbo ir gyventi kaip visi padorųs darbininkai gyvena. Tačiau man tas klajokliškas gyvenimas patiko ir nebuvau linkęs iš Vienos važiuoti, ypač naciams dirbti. Bet aplinkybės vertė. Pirma, kaip jau minėjau, pasidarė sunku gauti atostogines korteles, antra, neužsiregistravus apkasų darbams gręsė įvairios bausmės, trečia, taip trejetą mėnesių pagyvenus, ir valiutos atsargos baigėsi. Pagaliau, ir p. Kockey su p. K sugryžo ir galėjo pradėti daryti žygius....

Taigi, visa vertė palikti puikų Vienos miestą ir kitur jieškoti darbo. Dabar vakarais mėgdavau pastudijuoti Vokietijos žemėlapį — rinkau ramiausį kampelį. T nenorėdamas galvos laužyti, tą darbą paliko man.

— Man vistiek kur, — sakydavo, — tik važiuokime iš čia.

Dar seniau, daug negalvodamas, buvau paėmęs leidimą važiuoti į Freiburgą, paskui — į Drezdeną. Dabar pasirinkau Feldkirchą, pačiame Šveicarijos pasienyje. Taigi, paėmėm leidimus į Feldkirchą, o T net bilietą nusipirko.. Bet prieš išvažiuojant ėmiau abejoti ar verta tiek toli iškarto važiuoti — kaž kur į kalnus, maistu neturtingą sritį. Be to, sužinojau kad pasienio zonoje apsigyventi reikalingas ypatingas leidimas, kurio, sakė, negalima gauti. Taigi, vėl pasitiesiau žemėlapį ir pamačiau netoli Muencheno nedidelį miestą — Rosenheim. Jo pavadinimas buvo labai simpatiškas, ir padėtis atrodė nebloga — nutarėme važiuoti į Rosenheimą.

Pas Ilzingerį vieną vakarą staiga atsirado Leo. Reikia pasakyti kad jis su draugu prieš porą sąvaičių taip pat nenoromis buvo iš Vienos išvažiavęs, berods į Landshutą. Pasirodo, jis kelyje trumpam sustojo Salzburge, ten jiems patiko ir — ten jie liko. Dabar jis atvažiavo į Vieną, anot jo, pasidaryti valiutos, nes Salzburge ti esą sunku, ypač neturint pažinčių. Jis gyrė Salzburgą, o ypač jo slėptuves kalnuose— štolen.

Pabuvęs keletą dienų Vienoje, jis vėl išvyko į Salzburgą, kur buvo palikęs jo bagažas ir draugas. Atsisveikinant pasispaudėm rankas, ir aš tariau:

— Na, greitu laiku kur nors vėl susitiksime....

Jam išvykus ir mudu pradėjome rengtis kelionėn. Suvežiojome į West stotį įvairiose stotyse apsaugoje gulėjusį bagažą, nusipirkome kiek maisto kelionei — atostoginių kortelių buvome susitaupę juodai dienai — ir Spalių 20 dieną išvykome iš Vienos į Rozenheimą.

Išvažiavau iš Vienos gailėdamies. Nors gyvenau ten vargingą benamio gyvenimą, bet man patiko šis lengvo stiliaus didmiestis, išsitiesęs tarp kalvų, prie mėlynojo (tegu gi buna taip!) Dunojaus. Patiko jo parkai su grakščiais paminklais, didingi senovės pastatai ir pačios gatvės, pilnos skubančių žmonių. Kad ir kaip gražaus vardo Rozenheimas manęs neviliojo.

(Bus daugiau)

Šis gamtiškas vaizdas randasi Wisconsin valstijoje vadinamoje Wisconsin Dells vietoje, kur yra daugybė įvairių gamtiškų keistenybių ir kartu smagi vieta pabuvoti. Viršutinis vaizdas yra iš 1880 metų, kuomet tais laikais naujai ištobulintais fotografavimo aparatais pradėta fotografuoti. Tuometinis fotografas Bennett nufotografavo savo sunų šokantį nuo vieno akmens kriaušo ant kito, kuris panašus į didelį grybą. Vėliau, kai vienas palydovas svečių po tą parką šokdamas nelaimingai nuslydo ir užsimušė, šokimas žmonėms nuo vieno ant kito tų akmenų uždrausta. Dabar gi to Bennet's anukai išlavino savo šunį peršokti per tą švarpą, ir apatinis vaizdas parodo tą šunį šokant, ką lankytojai noriai fotografuoja.

SKAITYTOJŲ DOVANOS IR PARAMA DIRVAI

Šie Dirvos prenumeratoriai prisiuntė daugiau negu $3.00 metinę prenumeratą. Tik tokius čia ir skelbiame kurie pridėjo dolarį arba daugiau Dirvos palaikymui, arba davė auką tremtiniams Dirvos siuntinėjimui:

Viktoras Petrikas, Del Mar, Calif.	10.00
J. Naujokaitis, Worcester, Mass.	10.00
Dr. S. Biežis, Chicago	10.00
D. Adomaitis, Gary, Ind.	5.00
P. Kubilius, Cleveland, O.	5.00
J. M. Verbela, Hollywood, Fla.	5.00
Juozas Lincevičius Cleveland, O.	5.00
Kazys Bagdonas Detroit, Mich.	3.00
Kazys Wengras, Altoona, Pa.	5.00
A. Lukšis, Amsterdam, N. Y.	5.00
M. Vilkišius, Lawrence, Mass.	5.00
B. Zelvis, Miami, Fla.	2.00
Vincent Borey, Irvington, N. J.	4.00
Antanas Pielikis, Cleveland, O.	4.00
Anna Ludzius, Brattleboro, Vt.	4.00
I. Grebliunas, Cleveland	2.00
Frances Stankus, Detroit, Mich.	2.00
Juozas Karpavičius, Providence, R. I. (tremtiniams maistui pasiųsti.)	10.00

KAS DAUGIAU?

Mieli Dirviečiai: Jusų parama Dirvai, šiais brangiais laikais, labai įvertinama. Kiekvienas dolaris priedo prie jusų prenumeratos pagelbsti mums nešti sunkią Lietuviškos spaudos platinimo naštą.

Mes siunčiame šimtus Dirvos egzempliorių tremtiniams Lietuviams ne tik Europoje bet ir visose žemės dalyse patekusiems. Niekas už tai mums neužmoka, todel labai svarbu yra gauti aukų iš jusų, kad galėtume siuntinėti tremtiniams Dirvą nenutraukiamai. Pats persiuntimas Dirvos į užsienį kaštuoja tiek kiek visas laikraštis, tas reiškia mes turime dvigubus kaštus siuntinėdami Dirvą užsienin, ir todel prašome jusų, mieli skaitytojai, visada atsiminti kad jusų auka labai reikalinga, ir kada tik išgalit aukokit šiam reikalui savo dolarį, porą ar penkinę.

Svarbu taipgi kad kiekvienas Dirvos prenumeratorius laiku pasistengtų atnaujinti Dirvos prenumeratą, nelaukiant kelių paraginimų.

DIRVA
6820 Superior Avenue,
Cleveland 3, Ohio

IR VOKIETIJOS KAPINĖS PRIGLAUDŽIA LIETUVIUS

Lietuviai išblaškyti po visą pasaulį, ypač neaiškus likimas Sovietų Sąjungoje, kada kiekvieną dieną keliasdešimt nužudoma ar badu miršta ir kunai išmėtomi laukiniams žvėrims tąsyti. Miršta ir nėra kam jų palaidoti.

Daug atsiskiria ir tremtyje, bet nors gražiai palaidojami. Ir musų eilės, ypač senoji karta, kaip rudens labai šalnos pakąsti, krenta.

Nesenai, Birželio 16, džiovininkų sanatorijoje mirė Vincas Kairys, tik 54 metus bebaigiąs, pedagogas, žemaičių krašto sunus.

Vincas Kairys gimė 1893 Rugpjučio 28 d., Skliausčių k., Eržvilko v., Tauragės ap. Baigęs pradinius mokslus, kad butų naudingesnis savo tėvynei, pasirinko studijuoti mediciną. Studijavo Estijoje, Dorpato universitete, bet neilgai, nes I Pasaulinis karas jo studijas nutraukė, ir jis gryžo į Lietuvą. Apie tolimesnes studijas negalvojo, nes buvo didelis trukumas mokytojų, o jis turėjo pašaukimą buti auklėtoju, pedagogu.

Mokytojavimo darbą pradėjo savo tėviškėje, Eržvilke, kur buvo visų mylimas, gerbiamas.

Vėliau, ilgesnį laiką mokytojavo Alytaus gimnazijoje, kur dėstė gamtos mokslus. Jis jokiai politinei partijai neprikląusė, o visą laiką ir jėgas pašventė savo darbui.

Čia, tremtyje, jau mirties patale gulėdamas sielojosi mokykliniu jaunimu, ir ypač pavergta tėvyne. Svajojo pasiekti ir Ameriką, kur turėjo giminių, bet jį priglaudė Vokietijos, Ansbacho kapinės. Paliko žmoną ir dvi dukreles.

Tebuna jam lengva žemelė, nors ir svetima.

J. Zanavykas.

EKSTRA! 288 DAINŲ KNYGELĖ

LEISKIT Į TĖVYNĘ

(Kišeninio didumo — 272 puslapių)

Kaina su prisiuntimu $1.00

Dirva gavo Europoj naujai išleistą knygą įvairių Lietuviškų liaudies dainų ir kitokių pavadintą — "LEISKIT Į TĖVYNĘ". Tai nepaprasta knygelė — tiesiog didelė knyga, 272 puslapių didumo, ir joje telpa net 288 žinomų eilėraščių. Skubėkit įsigyti sau vieną iki jų turime. Ji suteiks jums didžiausio malonumo, nes rasite daugybę savo žinomų dainų, ir daug tokių kurias turėtumet žinoti. Išleido "Mintis", Vokietijoje.

Reikalaukit Dirvoje

MUSŲ KALENDORIUS 1947

Kaina — 50c.

224 puslapių didumo, knyga Kalendorius 1947 metų, su šventėmis, su daug įvairių skaitymų. Tokių kalendorių Lietuviai Amerikoje pageidauja, ir štai dabar gauta jų keliolika greitam išpardavimui. Juos išleido "Musų Kelias", Vokietijoje, redagavo A. Merkelis.

REIKALAUKITE DIRVOJE

LIETUVIŲ KOVA SU NACIAIS

Knygelė 48 pusl. Kaina 30c.

Tai įdomi 48 pusl. knygelė, išleista Vokietijoje, apsakanti kaip Lietuviai kovojo su rudais naciais 1941-1944 m. laikotarpyje. Knygelė su daug iliustracijų, ir kalba apie nacius nuo pat jų įsiveržimo į Lietuvą, Lietuvių kovą už savo žemę, prieš nacių norą priversti Lietuvius įsikinkyti jų karo mašinon; kaip naciai iššudė Lietuvoje žydus; vios slaptos Lietuvių kovos prieš nacius visu jų buvimu Lietuvoje.

Prisiųskit laiške tris dešimtukus, arba pašto ženklų už 30c, gausit šią knygelę.

Reikalaukit Dirvoje

LENGVAS BUDAS IŠMOKTI ANGLIŠKAI

Paranki knygelė mokytis Angliškai.

Kaina su prisiuntimu **40c.**

(Galit siųsti pašto ženklais)

Reikalaukit Dirvoje

KING PIN CLUB

2111 Prospect Ave.
SUperior 3443

A good place to eat, drink and have a good time. Where all Lithuanians meet.

FOOD — DRINKS

Hall Space to Rent

Joe Chester, pres. Al Samolis, sec.

BEFORE
YOU BORROW TO BUY A HOME
GET OUR LOW RATES AND HELPFUL TERMS

FOUNDED 1894 — NEIGHBORHOOD OFFICES — EVERY BANKING SERVICE
The Cleveland Trust Company
THE BANK FOR ALL THE PEOPLE

Mes Duodam ir Iškeičiam Eagle Stamps

THE MAY CO's
Cool Basement

Kraustuvė Atdara Kasdien 10 A. M. iki 5:30 P. M.

Joki Rubai Nžra Pilnumoj
Be Vieno iš Šitų Naujų

CASUAL COATS

25.00

Šie casual coats šymet tikrai išrodo visai naujos mados—ir medžiaga ir pasiuvimu! Rasit daug skaidrių languočių . . . rasit palaidais pečiais . . . ilgesnius, puikiais apykakliais ir kalnieriais. Jųs norėsit naują coatą iš šių daugybės naujų spalvų kokių mes turime. Mieros 10 iki 18 panelėms ir moterims.

Patirkit Apie Musų Patogų Išsimokėjimo Planą

Basement Coats

MIRIMAI

MIRĘ IŠEIVIAI AMERIKOS LIETUVIAI

(Žinios apie mirusius Lietuvius šiame skyriuje talpinama dykai

VEŠOTA Adomas, seno amž., mirė Liepos 13, Chicagoje. (Panevėžio ap. Naujamiesčio par. Birželio k.) Amerikoje išgyveno 44 m.

STATKUS Jonas, pusamžis, mirė Liepos 11 d., Chicagoj. (Šiaulių ap. Papilės p. Pagojų k.) Amerikoj išgyveno 39 metus.

MUČINSKAS Stasys, 29 metų, mirė Liepos mėn., Detroit, Mich.

KASPARAS Antanas, 75 m., mirė Liepos 9, Chicagoje. (Šiaulių ap. Vaiguvos parap. Baršiškių k.)

SABUTIENĖ Petronė (Kasparaitė), pusamžė, mirė Liepos 11, Chicagoj. (Plungės par.)

DIRKIENĖ Karolina (Skripkaitė), pusamžė, mirė Liepos 6, Chicagoj. (Šiaulių ap. Klovių p.) Amerikoje išgyveno 34 metus.

TAMOŠAITIENĖ Ona, mirė Liepos m., Bristol, Pa.

PUTINSKAS Jonas, mirė Geg. 30, Frey Bentos, Urugvajuje. (Alytaus ap.)

MIŠKELIS Antanas, mirė Sugar Notch, Pa.

BARTKEVIČIENĖ Marė, mirė Birž. 24, Pittston, Pa.

JANELIENĖ Marcelė, mirė Birž. 26, Pittston, Pa.

BANDONIS Jonas, mirė Liepos 5, E. Walpole, Mass.

MARMA Pijus, 75 metų, mirė Liepos 8, Baltimore, Md.

ČIUKŠA Mykolas, 63 m., mirė Geg. 30, Lorain, Ohio. (Vilniaus rėd.)

KASMAUSKAS Antanas, pusamžis, mirė Liepos 31, Chicagoj. (Tauragės ap. Kaltinėnų par.)

DAUKŠIENĖ Rozalija (Adomaičiutė), pusamžė, mirė 2 Rugp., Chicagoj. (Šiaulių a.) Amerikoj išgyveno 45 m.

LIKAS Juozas, mirė Liepos 14, Detroit, Mich.

VILKAS Pranas, mirė Liepos 3, Wilmerding, Pa.

BRAZDŽIUNAS Antanas, 66 m., mirė Birž. m., Norwood, Mass. (Panevėžio ap. Čiuladų k.)

AINORIUS Romualdas, mirė Liepos m., Lowell, Mass.

PALIULIENĖ Barbora, 21 m. mirė Birž. 8, Chicagoj.

ŠALTMERIENĖ Juozapata, 55 m., mirė Birž. 26, Stamford, Conn. (Varnių p. Šauklių k.)

NEMKEVIČIENĖ Elzbieta, mirė Liepos 6, Wilkes-Barre, Pa.

GRUZINSKAS Jonas, mirė 2 Liepos, Kingston, Pa.

JOGINTIENĖ Veronika, mirė Liepos 6, Pittston, Pa.

KUPRIS Antanas, mirė Liepos 6, Wilkes-Barre, Pa.

SABUTIENĖ Petronėlė, pusamžė, mirė Liepos 11, Chicagoj. (Plungės par.)

SIRATAVIČIUS Matas, 65 m., mirė Birž. 15, Philadelphia, Pa. (Sidabravo par.) Amerikoj išgyveno 41 metus.

RASIMAVIČIUS Petras, mirė Birž. 29, Washougal, Wash. (Vabalninkų par.)

KELOCKI Ona (Klaušiutė), 71 m., mirė Liepos 6, Kenosha, Wis.

KARECKIENĖ Caroline, 62 m., mirė Liepos 8, Kenosha, Wis.

NADZEIKIENĖ Ona, 56 metų, mirė Liepos 4, Nashua, N. H.

BALTODUONIS Elena (Slaznickaitė), mirė Liepos 15, Norwood, Mass.

VIŠINSKAS Vladas, 43 metų, mirė Liepos 12, Norwood, Mass.

VALATKA Juozas, 69 metų, mirė Liepos 17, Worcester, Mass.

KUNDROTAS Juozas, mirė 11 Liepos, Eagarville, Ill. (Raseinių ap. Eržvilko ap.)

SAMULIENĖ Marijona (Malinauskaitė), pusamžė, mirė Rugp. 1, Chicagoj. (Marijampolės ap. Skriaudžių p.) Amerikoj išgyveno 50 m.

RUTKAUSKIENĖ Ona (Šarpaičiutė), 36 m., mirė Liepos 29, Chicagoj. (Raseinių ap. Šilalės p. Kerbedžių k.) Amerikoj išgyveno 36 m.

VAIŠNORIENĖ Uršulė (Grigaliunaitė), pusamžė, mirė Liepos 31, Chicagoj. (Panevėžio ap. Vabalninko p. Sidabriškių k.) Amerikoj išgyveno 42 m.

PAJIEŠKOJIMAI

Jieškomieji ar apie juos žinantieji prašomi atsiliepsi į:

CONSULATE GENERAL OF LITHUANIA
41 West 82nd Street
New York 24, N. Y.

Kebleris, Juozapatas, iš Laukuvos, Taurageps ap., gyv. Chicago ar Pittsburgh.
Kijauskaitės, Magdalena ir Marijona iš Pajevonio.
Kizlaitienė - Radzevičaitė, Ona, iš Garliavos val., Kauno ap.
Krapavickas, Jonas, gyv. Lewiston.
Krausas, Karolis iš Vištyčio val., Vilkaviškio ap.
Krikščiunienė - Varnagirytė, Ona, iš Šunskų val., Marijampolės ap.
Kriukaitė, Marija, iš Kupiškio val., Panevėžio ap.
Krivickas, iš Pasvalio val., Biržų ap., Tetirvinų k.
Krokonienė - Tiškaitė, Veronika iš Gaurylių k., Tirkšlių val., Mažeikių ap., ir jos vyras Antanas ir vaikai, gyv. rodos New York.
Kšanauskienė - Lukoševičiutė, Vincenta nuo Kražių, jos viena duktė vienuolė gyv. rodos Chicago.
Kurulis, Povilas, iš Subačiaus-Kupiškio val., Ukmergės-Panevežio a.
Kutka, Edvardas, gyv. Chicago, Lietuvoje gyv. Šilaikių k., Vyžuonu v.
Kuzmickas, Antanas, iš Veiverių val Marijampolės ap. gyv. Brooklyn.
Kuzmickis, Jurgis, gyv. Chicago, Česunskų giminaitis.
Kvaraciejutė, Jadvyga, iš Merkinės val., Alytaus ap.
Lažauskaitė - Černienė, Elzbieta, ii Marijampolės ap., gyv. Philadelphia ar New York.
Levinskas, Jonas, iš Skuodo val., Kretingos ap.
Likas, Julius, gyv. Chicago, iš Paliuniškio-Korsakiškio val., Panevėžio ap.
Liutkaitė - Zigler, Terese, iš Žeimių parap., Kedainių ap., gyv. Chicago
Lokys, Vincas, iš Žaliosios parap., Vilkaviškio ap.
Lucas, Bernardas, gyv. Chicago.
Lukies (buvęs Jakys), Juozas, iš Šiaudiniškių ar Lydavėnų k., Raseinių ap., pirmo karo metu tarnavęs kariuomenėje, Fort Jay.
Lukoševičius, Kazimieras, sun. Kazimiero, turi kepyklą.
Mackevičius, iš Kruonio val., Kauno ap.
Makarevičienė - Karsakaitė, Rožė, iš Alytaus ap., gyv. New York.
Maksvytis, Nikodmas, iš Mosėdžio val., Kretingos ap.
Mališkienė, Juzė iš Vilniaus ap.
Masiliunas, Jonas ,brolis Petrauskienės, iš Panevežio ap., gyv. Freeland, Pa.
Mazečiutės, Marijona ir Elena, gyv. New York, iš Seirijų val., Alytaus ap.
Menčinskis, Kazys, iš Vinkšnupio k., Vilkaviškio ap.
Meškenaitė, nuo Biržų, ištekejusios pavardė nežinoma, ir dukte Lili.
Metas, Ferdinandes, Jonas ir Juozas, gyv. Worcester.
Mikalauskas, Bronius, sunus Simono, iš Trakų ap., gyv. Boston.
Miklovis, Antanas, iš Naumiesčio v., Tauragės ap., gyv. Chicago.
Milevičius, Petras ir Pranas, iš Virkšlių val., Mažeikių ap., gyv. Chicago.
Morkevičius - Bubelis, Julija-Veronika, iš Lygumų val., Šiaulių ap., gyv. Philadelphia.
Norkus, Juozas, iš Žemaitijos, sunus Eduardas, duktė Josephine, gimę Amerikoje, gyv. Phila.
Olšauskas, Jonas, iš Joniškio val., Šiaulių ap., gyv. Boston.
Pačkauskas, Juozas, iš Virbalio.
Pagalys, Jonas, gyv. Chicagoje, brolis Balsienės.
Pakštys, Jonas, iš Pakačių k., Šėtos val., Kedainių ap.
Pašakarnaitės, Juzefa ir Ona, dukterys Onos.
Paulauskas, Adomas, iš Smilgių k., gyv. Chicago.
Paulauskienė - Lukoševičiutė, Michalina duktė Kazimiero.
Paulius, Adolfas, sun. Julijono ir Zofijos Legačinskaitės, iš Kauno, turi fotografijos įmonę Chicago.
Pečiulių, Juozo, Stasio ir jų seserų, iš Pustapedžių k., Vilkaviškio ap., giminės prašomi atsiliepti.
Petkevičius, Feliksas, iš Varnių v., Telšių ap.
Petruškevičius, Jonas, iš Žagarių k., Bersnikų val., Suvalkų ap.
Pivoriunaitė, Stefanija, gyv. Chicago.
Pocienė, našlė Juozo Pociaus.
Pocienė (Potts), Gertrude, našlė Frank Pociaus (Potts), gyv. Danville, Pa.
Pukys, Augustas.
Puodžiukaitienė ir jos vaikai Antanas ir Ona, gyv. Detroit.
Pupšaitė, Barbora, ištekėjusi, gim. Amerikoje, gyv. Kretingos ap.
Račkauskas, Kazimieras, iš Vaitkaičių k., Laukuvos val., Tauragės ap., gyv. Chicago.
Račys, Juozas, iš Linkuvos val., Šiaulių ap.
Radzevičiutė - Kizlaitienė, Ona, iš Garliavos val., Kauno ap.
Rakauskas, Alfonsas ir Modestas, iš Ukmergės ap.
Ramanauskas, Jonas, sun. Juozo ir Rozalijos Kalauskaitės Ramanauskų gyv. Elizabeth.
Ramanauskienė - Jasaičiutė, Adelė, iš Pilviškių val., Vilkaviškio ap.
Raudonis, Vladas, iš Papragių k., Kovasko prap., gyv. Chicago.
Raudys, Juozas ir Petras, iš Plateliu val., Kretingos ap., gyv. Chicago.
Redveikis (Redweik), Jokubas, iš Klaipedos krašto.
Retlaitienė - Stengvilaitė, Anė, iš Raseinių ap.
Rimkienė - Švilaitė, Birutė, iš Telšių ap.
Rukšenas, Juozas, sunus Jono, iš Švenčionių ap.
Rukšenas, Juozas, sunus Justino, iš Švenčionių ap.
Rušinskas, Pijus, gyv. Cleveland, O.
Senkuvienė - Bruožytė, Konstancija, iš Alvito val., Vilkaviškio ap., ir vyras Senkus, Vincas, gyv. Cleveland, O.
Skardžius, Juozas, sun. Petro iš Sunačiaus val., Panevežio ap.
Skirtunas, Vincas, iš Ašmenos ap.
Skritulskienė - Glaveckaitė, iš Bartininkų val., Vilkaviškio ap.,
Smetonius, Adomas, Jokubas, Jurgis ir Petras, iš Jurbarko val.
Stankevičius, Kazimieras ir Pranas, gyv. Boston.
Stasiukaitis, Antanas ir Jonas, iš Išlaužų k., Pagirio val., Ukmergės ap., gyv. Chicago ar New York.
Stašinskaitė, Ona, iš Linkuvos v., Šiaulių ap., duktė Ievos Petrušaitytės-Stašinskienės.
Stengvila, Kazimieras, iš Raseinių a.
Stengvilaitė - Retlaitienė, Anė, iš Raseinių ap.
Steponavičius, Stasys, iš Kedainių a.
Stonkutė, Rozalija, iš Veiviržėnų v., Ketingos ap.
Šilinskas, Petras, iš Žemaitijos.
Tallat, Kelpša, Vacys, iš Švekšnos val., Telšių ap., gyv. Chicago.
Tauras, Juozas, iš Kruonio val., Kauno ap.
Trainauskienė - Biteraitė, Marija, iš Kretingos ap.
Turonis, Juozas, iš Vilniaus-Trakų ap., gyv. Chicago.
Tumelienė - Ruseckaitė, Magdalena ir vyras Tumelis, Juozas.
Untulis (Ontulis) Antanas, iš Ylakių val., Mažeikių ap.
Urbšys, Andrius, Ignas ir Kostas, iš Kėdainių ap.
Usas, giminaičiai Juozo ir jo sunaus Viktoro, iš Šakių ap.
Usinskas, Romas, gim. Amerikoje, sun. Salomejos Usinskienės-Kazlauskaitės, gyv. New York.
Uzmanas, Jonas, iš Pašvitinio val., Šiaulių ap.
Užupis, Juozas, iš Zapyškio, Kauno ap., gyv. Brooklyn.
Undzila, Jonas, gyv. Shenandoah, Pa., nuo Lazdijų.

Tai žiotys! Tai dantukai! Šis hippopotamus, Bronx zoo gyventojas, matyt noriai pasiduoda gydytojui apžiurėti jo žiotis ir dantis, kai pradėjo nesijausti gerai.

Ulvičiutė, ištek. pavardė nežinoma, iš Saločių val., Biržų ap.
Umbrazienė - Stimburytė, Ona, iš Deltuvos val., Ukmergės ap., vyras Antanas.
Umbrazas ir vaikai Bronius, Jonas, Jurgis ir Povilas.
Valteris, Albertas, sunus Vinco, iš Marijampolės ap., gyv. Pittsburgh.
Vareika, Kazys, iš Vabalninko val., Biržų ap.
Vasauskas, Jurgis, iš Alvito val., Vilkaviškio ap., ir jo šeima.
Veikša, Juozas, iš Užvenčio val., Šiaulių ap., gyv. Chicago.
Velža, Kazimieras ir Stanislovas iš Smilgių val., Panevėžio ap.
Vidugiris, Stanislovas, iš Biržų ap.
Vingis, Adomas, iš Tauragės ap.
Virmauskienė, Agota, iš Luokės v., Telšių ap.
Višniauskas, Andrius, ir Višniauskaitės, Morta ir Ona, iš Pilviškių val.
Vitartas, Vladislovas, iš Raseinių a.
Voveris, studijavęs Kauno Konservatorijoje, gyv. rodos Chicago.
Vyšniaveckis, Antanas ir Kazys, iš Gelgaudiškio vl., Šakių ap.
Vaitkevičius, Julius, iš Utenos ap.
Vaitkytė, Pranė, iš Čekiškės val., Kauno ap.
Vaivarytė, Elena, iš Babtų val., Kauno ap.
Valentavičiutė, ar Valentinavičiutė, Ona, nuo Prienų gyv. rodos Chicago.
Venskutonis, Stasys, iš Trakų ap.
Vičiulis, Feliksas, iš Salantų val., Kretingos ap.
Vilkaitytės, ištekėjusios, dukterys Kardelio, iš Šakių ap.
Visockas, Vladas, iš Trakų ap.
Vogone, Jonas, iš Pilviškių val., Vilkaviškio ap., gyv. Phila.
Volkovskienė - Kirilovitch, Bronislava, gyv. Cambridge.
Vaičys, Pranas, iš Eržvilko val., Tauragės ap., gyv. Philadelphia.
Vaičytė, Petronėlė, iš Jurbarko v.
Vaitkevičiutė (buv. Pavilonienė), Valerija, iš Biržų ap., ištekėjo antru kart, gyv. Chicago.
Vabolytės, Kunigunda ir Ona, vyrų pavardės nežinomos, iš Alovės v., Alytaus ap.
Vaitekunas, Elegijušas, Jonas ir Justinas, iš Radviliškio val., Šiaulių ap., gyv. Philadelphia (Jonas) ir Pittsburgh.
Vaitkevičius, (Woit), Leonas, gyv. New York.
Valys, Pranas, gyv. Philadelphia.
Varnagirytė - Krikščiunienė, Ona, ir kiti Varnegiriai iš Šunkų val., Marijampolės ap.
Verbyla, Juozas ir Pranciškus, iš Alvito val., Vilkaviškio ap.
Vidrinskienės, Marijona, šeima.
Vilnonis, našlė ir vaikai, Detroit turėjo teatrą ir restoraną.
Vitkus, Povilas ir Monika, gyv. New York.
Žižis, Povilas ir sesuo Ona, iš Ukmergės ap., gyv. Berlin, New Hampshire, Canada, pas Jusef Milewski.
Žostautaites, Elzbieta ir Michalina, dukterys Adomo, viena ištekėjusi už Kairio.
Žostautas, Petras, iš Panevėžio ap.
Žulienė - Prasauskaitė, Julija, gyv. New York ar apylinkėje.
Zaboskienė - Vailiauskaitė, Antanina, iš Biržų ap., gyv. Lawrence.
Zokas, Vincas, iš Gelgaudiškio v., Šakių ap.
Zubriutė, Morta, iš Udrijos val., Alytaus ap., ištekėjusi antru kart gyv. New York.
Zulonas, Juozas, ir jo žmona Tribuliauskytė, iš Biržų ap., gyv. Boston.
Žemaitis, Jonas, sunus Tamošiaus, iš Juozpavo, gyv. Shenandoah, Pa.
Žiukas, Adomas, iš Birštono val., Alytaus ap.
Zagurskienė, našlė mirusio Juozo Zagurskio, ir dvi dukterys, viena vardu Adelė, gyv. rodos Phila.
Žiemienė, Uršulė, ir sunus Jonas Žiemys, gyv. Lawrence, Mass.
Žilinskas, Jonas, iš Bernatonių k., Panevėžio ap.
Žukaitė, Kazimiera, (Stonienė), iš Joniškio, vyras Stonis iš Kauno, gyv. Chicago.
Zarankus, Aleksandras, iš Čekiškės val., Kauno ap.
Zetaveckas, Tomas ir Vladas, iš Udrijos val., Alytaus ap.
Ziuzytė, Marcijona, iš Veliuonos v., ištekėjusios pavardė nežinoma.
Žemaitis, Jonas, iš Seredžiaus v.
Žilaičikes, Barbora ir Petronėlė, dukterys Marijonos, iš Veliuonos val., ištekėjusių pavardės nežinomos.
Žolynaitė - Kiškienė, iš Vilkaviškio ap.
Žukauskas, Juozapas, ir šeima, iš Telšių ap., Nevarėnų vals., gyv. Chicago.
Žukauskas, Nikodemas, gyv. Cambridge.
Žutautas. Stanislovas, iš Čekiškės val., Kauno ap., gyv. Chicago ir Boston.
Zdanavičius, Jonas.
Zigler - Liutkaitė, Terese iš Žeimių parap., Kedainių ap., gyv. Chicago.
Zigmantaitė, Helen, gyv. Grand Rapids, Mich.
Zlatkus, Petras.
Zubavičius, (Zube), Antanas, iš Mosedžio val., Kretingos ap., ir jo šeima.
Žakienė - Aksomaitytė. Marija, iš Kauno ap.
Žostartienė, Stasė, iš Viekšnių.
Žilinskas, iš Petkalių k., Skuodo v., kur tuėjo saluną.

PLAUKAI!

TAIP, MES VISAD KVIETĖM M. D. DAKTARUS

NAUDOT MŲS HAIR GROW PLAUKŲ AUGINIMO BUDĄ ANT JŲ PACIENTŲ

Bet kitiems profesionalams naudoti namų gydymo budų kitų įstaigoje yra nepasitikėtina, ir todėl jie negalėjo to patirti, kad dvimas laiko plaukams išaukinti, ką mes tikrai galime padaryti, pasiliko jiems neįtikėtinu. Mes nesakom kad mes gydom kokias nors ligas ar užkrėtimus, tiktai atgauginam plaukus ant plikų galvų.

Ofiso valandos Pirmad., Antrad. ir Trečiad. 9 ryto iki 9 vak.

KLAUSKIT NURSE JOHNSON

9200 Hough Avenue RAndolph 3773

Namuose Treatmentus duodame susitarus Telefonu, arba atvykit į musų ofisą susitarimui.

IŠRINKIT

RALPH J. HENRY

KANDIDATAS Į

CLERK OF MUNICIPAL COURT

OF CLEVELAND

Mr. Ralph J. Henry tarnauja Chief Deputy per pastarus 5 metus, jo žinioje yra Kriminalis Municipal Court Skyrius. Jis tik laikinai buvo pasitraukęs kai išėjo karinėn tarnybon.

Balsuokit už **RALPH J. HENRY**

į Clerk of Municipal Court

Rinkimai Antradienį Lapkričio 4, 1947

IŠRINKIT VĖL

Judge Lillian M. Westropp

JUDGE OF MUNICIPAL COURT

Cleveland 6 Year Term

Prasideda Sausio 3, 1948, baigiasi Sausio 2, 1954

UŽTIKRINKIT TEISINGUMĄ MUNICIPAL COURT'E.

Balsuokit už tokius teisėjus kurie geriausia tikę.

Nepasitikėkit savo praeities atmintimi.

DABAR JUSŲ PROGA APSAUGOTI AMERIKONIŠKUS PAPROČIUS.

Vote For JUDGE LILLIAN M. WESTROPP

Non-Partisan Judicial Ballot

TUES., NOVEMBER 4th, 1947 ELECTION

GATAVOS PASIRINKIMUI NAUJOS

RUDENIUI SKRYBĖLES

VYRAMS IR JAUNIEMS VAIKINAMS

vėliausių stilių ir pavidalų

Speciale kaina **3.45 — 7.50**

Pilnas pasirinkimas Vyrams ir Vaikinams KELNIŲ, MARŠKINIŲ, SWEATERIŲ, APATINIŲ

Už Populiares Kainas.

DYKAI GREEN STAMPS su kožnu pirkiniu. Čia galit iškeisti savo Stamp Books. **DYKAI**

THE KRAMER & REICH CO.

7010 Superior Ave. Atdara Vakarais

IŠTIKUS GAISRO NELAIMEI

Kada jusų namai arba rakandai tampa sunaikinti arba sugadinti ugnies, kreipkitės į P. J. KERŠIS, del apkainavimo, ko visada reikalauja apdraudos kompanijos pirm negu išmoka už nuostolius.

P. J. KERŠIS

609-12 Society for Savings Bld.
Telef.: MAin 1773.

PARKER HARDWARE

Naujai atidaryta Lietuviška Geležinių Daiktų Parduotuvė, gatava jums patarnauti visokiais vėliausiais puikiais padargais ir reikmenimis.

Kreipkitės čia įvairių HARDWARE reikmenų.

HE. 9418 **7502 St. Clair Avenue**

Frank Suopis, William Hraster — Savininkai.

Nori pagražinti savo namus? Šauk—

K. ŠTAUPAS

Namų Dekoravimas

musų specialybė.

Kambarių Popieriavimas
Namų Maliavojimas

16908 Endora Road
Telefonas:
KEnmore 8794.
Cleveland, Ohio

Pilnai Padengta Apdrauda. Phone EX. 0417

W. DEBESIS PAINTING CO.

Namų Pagražinimas iš Vidaus ir iš Lauko

Kreiptis arba šaukti telefonu vakarais tarp 6 ir 9 val.

7526 Star Avenue Cleveland 3

Automatinis GASU ANGLIM šildymas

Lengviau — Pigiau — Švelniau

TAISOM IR PARDUODAM VISOKIUS FURNASUS

Elektriškus ir Gaso Padargus — Vandens Šildymo Tankas

Jeigu mes negalim pataisyt tai niekas Nepataisys.

Automatic Controls Tools Hardware

TRI-VET APPLIANCE SERVICE

7502 St. Clair Avenue Cleveland

PO. 9548 Frank Orpse (Urbšaitis) Sav. LI. 0237

AKRONE kreiptis: HANK HOLLISH — STadium 4798

Della E. Jakubs

(JAKUBAUSKIENĖ—Laisnuota Laidotuvių Direktorė)

REIKALE VEŽIMAI LIGONIAIS PERVEŽTI.

Kambariai pašarvojimui leidžiama naudotis nemokamai.

LITHUANIAN FUNERAL HOME

6621 EDNA AVENUE ENdicott 1763

Wilkelis Funeral Home

PILNAS LAIDOTUVIŲ PATARNAVIMAS

—HAMMOND VARGONAI PER ŠERMENIS—

6202 Superior Ave. HEnderson 9292

CLEVELANDO IR APIELINKĖS ŽINIOS

DIRVA—6820 Superior Avenue. ENdicott 4486—Atdara vakarais

DIRVOS KONCERTĄ PILDYS TRYS LIETUVOS MENININKAI — IR DAR KAS EKSTRA

Plačiau apie šį koncertą bus pranešta sekančiame Dirvos numeryje.

Viena ką atminkite, tai bus didžioje Slovenian Auditorium salėje, 6417 St. Clair avenue, kurią Lietuviai pamėgo.

Tikietai į koncertą bus populiare kaina, prieinami visiems.

IŠVYKO Į LAIDOTUVES

Jurgis ir Julė Salasevičiai, ir jų žentas ir duktė Petras ir Alvina Luizai su savo dukrele skubiai išvažiavo į Indianapolis, Ind., dalyvauti šermenyse ir laidotuvėse jų giminiečių, Vikio ir Patsės Gudžiunų dukrelės, kuri mirė po operacijos. Gudžiunai seniau gyveno Clevelande, jie čia ir apsivedė, po to išvažiavo į Detroitą, gyveno kituose miestuose ir pastaru laiku gyvena Indianapolis.

Petras ir Antanas Luizai su savo žmonom per Labor Day šventę buvo išvažiavę į Chicagą palankyti savo tetą. Iš ten sugryžę vėl turėjo važiuoti į tą pačią pusę.

Alekas Banys per Labor Day lankėsi Niagara Falls ir Buffalo, N. Y. Ten paplatino LVS knygų.

Dr. Abraitis su šeima, su savo vietiniais giminiečiais taipgi buvo nuvažiavę į Niagara Falls, pamatyti tą nuostabų vandens krioklį.

Iš Akron, Ohio, lankėsi Clevelande J. V. Ramoška su savo žmona ir su kaimyne Mrs. Perzinauska; su jais buvo atvykęs Wm. Petrauskas, kuris gyvena Pittsburghe. Jis išsirašė sau Dirvą. Svečiai aplankė Lietuvių Darželį ir kitur.

LVS IR BALF SKYRIŲ SUSIRINKIMAS

Karščiams praėjus, prasidės ir LVS veikimas. LVS 1-mas skyrius rengia savo svarbų susirinkimą penktadienio vakare, Rugsėjo 19, Dirvos redakcijoje. Bus išduota seimo raportai ir kiti pranešimai.

Tą pat vakarą bus ir trumpas susirinkimas BALF 68-to skyriaus, tautinės grupės, Dirvos redakcijoje. Lapkričio mėnesį šaukiama New Yorke BALF seimas, musų skyrius privalo aptarti seimo klausimą.

Susirinkimai prasidės 8:15 vakare.

ATVIRO ORO SPORTO PARODA

Clevelande surengta atviro oro sporto paroda — Outdoor Sports Show, tęsis nuo Rugsėjo 10 iki 19.

Joje bus atvaizduojama įvairus atvirų plotų, upių, miškų ir vandens sportas, kas turės didelio įdomumo tiems kurie mėgsta tokį sportą.

Viskas atsibus didžiuliame Cleveland Stadium.

Šioje parodoje bus apdovanoti atsižymintieji čampionai, kurie dalyvaus savo sporto srityse.

Ta paroda bus tikrai naujas palinksminimas Cleveland Stadiume, kur yra vietos daugybei, kiekvieną kartą galima ten sutalpinti po 80,000 žiurėtojų.

TRAFIKE ŽUVO 53

Šios savaitės pradžioje trafiko nelaimėje užmuštas 11 m. berniukas, kuris sudaro 53 šymet trafiko nelaimėse žuvusius asmenis Clevelande.

Pernai per tiek laiko užmušta buvo 73 asmenys.

RKO KEITH'S 105TH THEATRE

Pradedant Rugs. 3 iki 6 — rodoma filmos "Marked Woman" ir "Dust Be My Destiny".

Pradedant Rugs. 7 iki 9 — "Seven Keys To Baldspate", ir "Under The Tonto Rim".

PADĖKA

Širdingai dėkojame pp. Velykiams, Drosučiams, Adeklienei, ir visiems kurie mus sušelpė sunkioje musų buklėje, į Ameriką atvykus. Ypatingai dėkojame tai pp. Velykiams, nes jie mus priėmė ir rupinosi mumis kaip tėvai; jie nežiurėjo nei išlaidų, nei vargo, bet stengėsi kad tik mus įkurdinti ir įstatyti į normalias gyvenimo vėžes. Už tą gerą jų širdį ir vargą ir rupesčius del musų mes tariame jiems širdingiausį ačiu.

Be to širdingai dėkojame Jarašunams, Pittsburghe, už jų duosnumą. Neimanai.

AUTO DRIVER'S LICENSE DIRVOS OFISE

Kaip kitais metais taip ir šymet Dirvos ofise gaunama Auto Driver's License. Skubėkit įsigyti savo license, nes ši mėnesį visi turi gauti naują License del 1948 metų.

CLEVELANDO viešos mokyklos šį rudenį sulaukė apie 100,000 mokinių. Parapijinėse mokyklose įstojo apie 60,000 mokinių.

ORO LENKTYNĖS

Per Labor Day įvyko Clevelande metinės orlaivių lenktynės, su lenktynėse dalyvaujančiais lėktuvais atskridusiais į čia iš Los Angeles, Calif.

Pirma lenktynių diena buvo lietaus ir audros sugadinta—šeštadienį lenktynių programa buvo atšaukta.

Dvi kitas dienas, lenktynėse žuvo vienas lakunas, du kiti sužeista, ir sudaužyta devyni geros rušies naujausi lėktuvai. Svarbiausią Thompson Trophy lenktynę su $19,000 atlyginimo laimėjo Clevelandietis lakunas Cook Cleland.

Kitas Clevelandietis, iš Lietuvių kaimynystės, Anthony R. Janazzo, 23 m., nuo 7006 Lawnview ave., tose lenktynėse užsimušė.

Valdžios komisija ir lenktynių promoteriai planuoja kitą metą padaryti tam tikrus suvaržymus lenktynėms.

PIENAS CLEVELANDE su Rugsėjo 1 pabrangintas 2 centais kvorta.

KORTAVIMAS IR UŽKANDŽIAI

Moterų Labdarybės Draugija rengia smagų kortavimą ir Lietuviškus užkandžius sekmadienį, Rugs.-Sept. 7, N.P.P-lės Šv. salėje, 18022 Neff Road.

Pelnas naujos bažnyčios altorių įrengimui. Dovanos prie kiekvieno stalo. Kortavimas prasidės 3 val. po pietų. Šokiai 6 val. vakare. Įžanga 50 centų. Visi atsilankę busit užganėdinti, smagiai praleisit laiką su draugais. Kviečia

Rengimo Komisija ir Pirmininkė Agota Navickienė.

SEWING MACHINE OPERATORS

Vyrų rubų siuvimui, patyrę arba norinti išmokti siuti.

Garantuotas užmokestis nuo valandų su gera proga užsidirbti didelį užmokestį.

Aprupinami darbininkai nelaimės apdrauda nuo ligų, nelaimingų atsitikimų ir gyvasties apdrauda, taipgi hospitalizacija, apmokama švenčių alga ir atostogom.

THE JOSEPH & FEISS CO.
2149 W. 53rd Street

Tarp Clark ir Lorain.

ELIOT NESS SUJURINO CLEVELANDO PILIEČIUS

Didelio sujudimo sukėlė šio miesto politikoje kuomet paaiškėjo kad Republikonų partijos kandidatu į mayoro vietą išeina Eliot Ness, žymus vyras savo darbštumu, seniau buvęs miesto Saugos Direktorium.

Republikonai ilgai neturėjo kandidato pastatyti prieš dabartinį mayorą Burke. Tačiau kai Ness sutiko kandidatuoti visas vaizdas pasikeitė.

Atsidarus stipriam kandidatui prieš dabartinį mayorą, visame mieste pakilo susijdomėjimas ateinančiais nominacijų balsavimais, kurie įvyks Rugsėjo 30, ir Lapkričio 4 rinkimais.

Šiomis dienomis užsiregistravo balsavimams daug naujų piliečių ir senieji patikrino savo balsuotojo stovį, taip kad galinčių balsuoti susidaro apie 375,000 asmenų.

Lietuviai atsimena gerą ir prielankų sau žmogų, buvusį Republikoną mayorą Burton, kurį rėmė ir palaikė. Jis buvo vertas tos paramos, nes iš mayoro vietos jis pakilo į senatorius, o paskiau Prez. Roosevelto tapo paskirtas Aukščiausio Teismo Teisėju.

Tos rušies žmogus yra ir Eliot Ness, ir todel jis pilnai tinkamas buti išrinktu Clevelando mayoru.

Mayoro nominacijos bus 30 d. Rugsėjo-Sept. Nominacijos buna nepartinės, du daugiausia balsų gavę kandidatai liks galutiniems rinkimams Lapkričio 4, ir primename Lietuviams balsuotojams pasirinkti Eliot Ness.

R. P. Dolwick Užėmė Insurance Vadovybę

Raymond J. Dolwick tapo paskirtas generaliniu agentu the Northwestern Mutual Life Insurance Co. Clevelando ofisuose pradedant Rugsėjo 1, jis užima vietą Russell P. Thierbach, kuris mirė Liepos 16.

Jis yra vietinis, gimęs 39 metai atgal, baigęs Lakewood High School ir Western Reserve University.

Jis plačiai įdomaujasi visuomeniškų šio miesto judėjimu, ir pasiryžęs pasitarnauti nors dalinai pareigose kurios liko apleistos kuomet mirė žymus vadas tokių jaunimo organizacijų kaip YMCA ir Boystowns.

Dolwick pradėjo savo insurance karjerą šiame mieste ir vėliau dirbo New Yorke ir Hartford, Conn., paskiau gi pristojo prie Northwestern Mutual 1944 metais padėjėju direktorium Milwaukee agenturoje.

Dolwick yra baigęs vedėjų mokyklą Life Insurance Agency Management Association ir yra narys keleto insurance organizacijų. Kolegijoje jinai priklausė į Delta Tau Delta social fraternity.

Jis yra vedęs, turi žmoną, Josephine, Clevelande gimusią, ir jie tui tris vaikus.

HIPPODROME

"Life With Father"

Viena iš juokingiausių komedijų, ilgai statyta gyvoje scenoje, "Life With Father" tapo pagaminta į filmą Warner Bros.' studijose ir dabar rodoma Hippodrome Theatre, pradedant Rugs. 10. Filma yra tuo įdomesnė kad spalvuota.

Dalykas vaizduoja Amerikos šeimos gyvenimą. Ypatingai gerai savo dalis atlieka du žymąs artistai, William Powell ir Irene Dunn. Su jais vaidinantieji kiti taip pat yra labai geri savo rolėse.

Dalykas einasi praeitame šimtmetyje, apimantis tėvą, motiną ir keturis jų raudonplaukius sunus.

Veikalas apima romansą, prietikius ir švelnius momentus. Svarbią vietą užima jauna pora Clarence (Jimmy Lydon) ir 17 metų amžiaus Mary (Elizabeth Taylor).

REIKALINGA MOTERIS namų apvalymui, tik vieną dieną savaitėje; nuolatinis darbas, geri namai, tik suaugę žmonės.
KE. 5869.

PRANEŠIMAS

Prano ir Elenos Aksenavičių duktė, Jean Atkins, Aksenavičiutė, išteka už Howard E. Sullivan, šeštadienį, Rugsėjo-Sept. Šliubas bus 9 val. ryto, St. Agnes bažnyčioje, 8000 Euclid ave. Vestuvių pokilis vakare nuo 6:30 val., Retrova Club, 6822 Lexington ave.

CLEVELAND OUTDOOR SPORTS SHOW

Žymiausi Čampionai ir Vaidintojai vienoj didelėj All-Sports Exposition! Šunų Sekimo atvaizdavimas, Meskeriojimo Turnamentas, Arklių Paroda, Šaudymo Turnamentai, Aukšto Nėrimo į Vandenį, Rąstų sukimo, Steeplechase, Whippet Lenktynė, Šiaurės Miškų Vadovavimas, Sharkey tas nuostabus jurų liutas, Bobby Riggs Tennis Žvaigždė, "Sibby" Liotta garsi meškeriojimo čampionė, garsus girininkas iš Maine, Perry, Greene Mohawk Indijonai, daug sporto padargų—80,000 sėdynių, nerezervuotos.

Cleveland Stadium — Sept. 10 iki 19
1:00 P. M. iki 11:30 P. M. Kasdien

Lithuanian Digest

6820 SUPERIOR AVE. CLEVELAND 3, OHIO PHONE: ENdicott 4486

FIELD-MARSHAL PAULUS' SECRET ARMY

(Reprint from The Baltic Review)

The object of the Russians in organizing and keeping a large German army from POW's who surrendered under Stalingrad and elsewhere under the orders of Field Marshal Paulus has repeatedly been a matter for speculation in the Press of the World. No definite conclusions have hitherto been arrived at owing to the scarcity of news from behind the "iron curtain".

A reliable person recently arriving in Stockholm from Berlin has given us the following information:

The association of "Freies Deutschland" is well organized and headed by Field Marshal Paulus. Is is intended to take over power in Germany as soon as the Allied occupational forces are withdrawn. A certain number of the members of this powerful organization are already in their homeland, occupying prominent adminstative positions in the Russian zone. For instance, the Russians appointed Colonel Paul Markgraf to the post of President of Police in Berlin after they had taken the town.

Col. Markgraf served in the 6th German Army, received an Iron Cross from Hitler and was taken prisoner in Stalingrad. He is a high official in the Berlin Police force to this day. Another man in Paulus' army, Major Walter Bechler, is at present Minister for Interior Affairs in the district of Brandenburg.

Lieut. Col. Luitpold Streidle, also a former subordinate of Paulus, is chief of a department in the Central Agricultural Administration for the whole of Eastern Germany. There are many such examples. The majority of 90,000 German officers made prisoners by the Russians, are still kept in the Soviet Union, where they are trained into future "reliable" officials under the command of Field Marshal Paulus and General von Seidlitz.

But the organization of the former officers in the German army does not confine itself to such as had been made prisoners by the Russians. As the Berlin daily "Telegraf" recently stated, "hundrds if not thousands of former German officers released by the British or the Americans have been sent to the Soviet Union "for training". The transports to Russia started from the town of Oranienburg, known for its large concentration camp during the Nazi period. About 80 former German generals and a multitude of staff officers are said to have joined the "Freies Deutschland" organization. As its members they are entitled to military training at one of four of the Soviet Military Academies: the Lenin Academy for Political Warfare, the Military Engineering High School at Kuibyshev, the Molotov Economics Academy, Dzherzhinski Artillery High School. Many German officers are serving in the Soviet Far Eastern Army and a number of well-known German aviators are employed as instructors in the Russian aviation schools.

The Russians have categorically denied the statements in the Foreign Press that the Soviet Union is training German officers to occupy key positions in a future German administrative apparatus but they have never denied that multitudes of high German officers are still kept in Soviet POW camps and that Field Marshal Paulus is enjoying certain personal privileges. As these German officers are certainly not used as forced labor for the reconstruction of Russia, the purpose of their confinement and the expenditure connected therewith have never been satisfactorily explained.

The vast majority of the Germans firmly believe that there is a secret German army in the Soviet Union which at the behest of Stalin will one day invade Germany and institute a Soviet Republic in Germany. The Germans contend also that the strength of this army is about one million men, that they wear ordinary German uniforms with a hammer and sickle replacing the swastika, and that the difference between the number of POW's believed to be in Russia (three millions according to German assessments) and actually admitted by the Russians (less than one million) is to a great extent due to the fact that the Russians no longer consider Field Marshal Paulus' men as prisoners of war.

PAIR OF BABES . . . When this couple of Babes got together, the talk natually turned to sport — mainly because one is Babe Ruth, king of swat, and the other is Babe Didrikson Zaharias.

IŠRINKIT
Wilbur H. Brewer
JUDGE OF MUNICIPAL COURT
KANDIDATAS Į

Mr. Brewer yra plačiai žinomas Clevelando visuomenei, savo teisių praktikoje per daugelį metų. Tie kurie pažysta jį sako kad jis yra patyręs gabus advokatas, turintis kvalifikacijas, sugabumą ir tinkamas užimti teisėjo vietą.

Judge Brewer mėgsta susitikti su žmonėmis ir per tai plačiai patyrė ir gavo supratimo apie žmonių problemas. Jis jaučiasi pilnai tinkamas buti išrinktas Judge of the Municipal Court.

Mr. Brewer yra kandidatas į teisėjus nebaigtai daliai termino prasidėjusio Sausio 1, 1946, kuris baigiasi Gruodžio 1, 1951. Jis praktikuoja advokaturoje nuo 1933 metų ir įgijo platų patyrimą. Jis jaučia kad gali tinkamai užimti Teisėjo vietą Cleveland Municipal Court.

Balsavimai bus Lapkričio 4.

SIŲSKIT Dirvai žinias apie mirimą Lietuvių jusų kolonijoje, paduodant amžių ir kilimą iš Lietuvos.

AKINIAI
galima gauti pas
D-RĄ MATULAITĮ
(Lait)
7829 Euclid Avenue

NOTARY PUBLIC
PADAROMI AFFIDAVITAI REIKALINGI GIMINIŲ PATRAUKIMUI Į AMERIKĄ
Suteikiami patarimai tais reikalais.
Turint reikalą notarizuoti dokumentus kreipkitės į
K. S. KARPIUS
6820 Superior Ave.
ENdicott 4486

JONAS G.
POLTER
Lietuvis
Namų Maliavotojas
Popieriuotojas
Apkainavimas ar patarimas reikale jusų namo pagražinimo suteikiama nemokamai.
495 East 123rd St.
Telefonas: POtomac 6899

TAIP...
Dabar mes turim Didžiausį Pasirinkimą
FELTBACK LINOLEUM
ŠEŠIŲ NAUJAUSIŲ PUIKIŲ PAVYZDŽIŲ
Ketvirtainis YARDAS
59c
Mus nauja "DUTCH BOY" MALIAVA yra SUBLENDYTA
SPALVOSE arba BALTA — Kuri Laikosi Skaidri
100% TYRO WHITE LEAD su TYRU ZINK OXIDE
30,000 ROLLS SIENINIŲ POPIERŲ
Turim Visam Kambariui Išpopieriuoti Kiekių, ir Likučių Nekurie dalinai sugadinti Gaisro
UŽ AUCTION KAINAS!
ATSINEŠKIT šį skelbimą, gausit savo pirkiniams NUOLAIDAS.
THE U. S. WALLPAPER & PAINT CO.
6001 Euclid Avenue HE. 6944
Mes Pristatome Parking Vieta Užpakalyje

IŠRINKIT
James G. Hopkins
Kandidatas į
COUNCILMAN
OF THE
21ST WARD
Kuris geriausia tinka atstovauti ir tarnauti 21mo Ward žmonėms. Jis susirupinęs viešais reikalais, bendra gerove vaikų ir visuomenės rekreacijos darbais.
BALSUOKIT UŽ JAMES G. HOPKINS
Primary balsavimuose Rugsėjo 30, 1947

Joseph Portaro
ALWAYS THE NEWEST STYLE HAIR-DO
Work Done and Supervised by JOSEPH and FRANK PORTARO and Staff consisting of 20 Outstanding HAIR STYLISTS

Frank Portaro
Permanent Waves — $8.50 and up
At FRANK PORTARO Beauty Salon
13592 EUCLID AVE. LI. 9191 LI. 7174

CARPETS, RUGS, LINOLEUM
Rakandų Valymas Jusų Pačių Namuose
Atliekam apsiuvinėjimą, susiuvimą, patiesimą. Darbas geras, greitas ir garantuotas. Apkinavimas dykai. Darbą atlieka patyrę karpetų tiesėjai.
BUBNICK CARPET CO.
CE. 6031 Vakarais SK. 1993

I. J. SAMAS - JEWELER
Persikėlė į naują didesnę ir gražesnę krautuvę
7007 Superior Ave. Greta Ezella Theatre
Dabar jau turime didesnį rinkinį Deimantų, Žiedų, Laikrodėlių ir visokių graždaikčių, už nupigintą kainą.