The Ohio War History Commission
Ohio State Museum
Columbus Ohio
COLUMBUS, OHIO

THIS ISSUE IN THREE SECTIONS

SECTION ONE

DIRVA

THE FIELD

The only Lithuanian Newspaper published in Ohio reaching a very large majority of the 100,000 Lithuanians in the State and in Cleveland.

LITHUANIAN WEEKLY
Published every Friday in Cleveland by
Ohio Lithuanian Publishing Co.
6820 Superior Ave Cleveland 3, Ohio
Subscription per year in advance
In the United States ---------- $3.00
In Canada -- $4.00 Elsewhere -- $4.50

Entered at Second-Class matter December 6th, 1915, at the Cleveland Postoffice under the act of March 3, 1879.

No. 12 Kaina 6c. CLEVELAND, OHIO March-Kovo 26, 1948 (33-ti metai :: 33rd Year)

PASKIAUSIOS ŽINIOS IŠ LIETUVOS

Rašo K. Pelėkis.

(Tęsinys iš pereito nr.)

SPECIALĖS PAJĖGOS PRIEŠ PARTIANUS

Jas suorganizavo bolševikai 1947 metais. Jos susidėjo iš NKVD ir vietinių komunistų. Šios pajėgos buvo aprupintos ir nedideliais tankais. Visoje šalyje pilna NKVD kariuomenės. Taip Šiauliuose jų stovi vienas garnizonas — per 3,000 vyrų.

LIETUVOJE STATOMI DIDELI AERODROMAI

Ponia M. nežino ar sovietai stato kariškus sustiprinimus kurioje nors Lietuvos vietoje. Tačiau, sako, dygstąs Lietuvoje naujų aerodromų tinklas.

Vienas toks aerodromas, kuriame gali nusileisti keli šimtai lėktuvų, pastatytas netoli Šiaulių, kitas prie Latvijos sienos. Ji girdėjus kad palei Latvijos sieną statoma daug aerodromų.

MONGOLAI Į LIETUVĄ

Aerodromams statyti reikalinga darbo jėga papildoma iš Rusijos gilumos atgabenamais Mongolais. Jų kalbos niekas iš musiškių nesupranta, tačiau niekas neabejoja kad jie taipgi deportuoti: jų stovykla izoliuota, juos saugo ginkluotos NKVD sargybos. Visi kaliniai Mongolai nuplyšę, išbadėję, nešvarus. Kiekvienas turi maišą, pririšą prie nugaros virvute; to maišo nepasideda ir dirbdamas.

VISOJE RUSIJOJE STATO AERODROMUS

Ponios M. pasakojimu, vienas Lietuvis inžinierius, kuris 1944 m. buvo deportuotas į Rusiją, 1947 metais grįžęs atgal pasakojo savo draugams kad jis dirbo geležinkelio einančio iš Sibiro iki Mandžurijos sienos statyboje. Jo liudijimu, ištisos serijos didžiulių aerodromų statomos lygiais protarpiais tiesia linija iš Vakarų į Rytus per visą Sibirą.

Vokiečiai belaisviai ir politiniai kaliniai dirba čia kaip darbininkai. Daug Vokiečių specialistų duoda nurodymus. Su inžinieriais, įskaitant ir musų Lietuvį, Rusai elgėsi žmoniškai, netgi davę šiek-tiek laisvės.

Turbut dėl to kad šios statybos vietos buvę visiškai neapgyventose dykumose, kur meškos vaikšto apie barakus.

PRIEŠ AMERIKĄ

Minėto Lietuvio inžinieriaus liudijimu, šie specialistai, dirbą kariškus sutvirtinimo darbus prieš USA, maitinami Amerikonišku maistu: bekonu, lašinukais, mėsos konservais, biskvitais. Šie maisto produktai tebesą dar net su mėlynomis Amerikiečių etiketėmis... Ir tai ne tik Sibire! Amerikoniško maisto esą galima gauti ir Kauno bei Vilniaus juodoje biržoje! Jo esą pakankamai Rygoje ir kituose didesniuose miestuose, tik jam pirkti reikia turėti labai daug pinigų.

ČEKIJOJE RENGIA 'RINKIMUS'

Iš Prahos praneša kad užėmę Čekoslovakiją į savo kontrolę, komunistai skubiai rengia visuotinus balsavimus Gegužės 23 d.

Tai bus tokia pat komedija kaip buvo sulošta Liepos mėnesį 1940 m. Lietuvoje. Tada irgi, po Lietuvos užgrobimo Birželio pradžioje, tuoj skubino pravesti "rinkimus", kurių išdava buvo buk pati Lietuva skubiai "prašė" priimti ją į "sovietų šeimą".

Tokias komedijas Maskvos batlaižiai praveda visur kurią tik šalį užgrobia.

DANIJA pradėjo atsargiai sekti visą priešingų gaivalų veiklą, kai sovietai pradėjo drąsiau dairytis į Skandinaviją.

BELGIJOS senatas užgyrė 50 metų sąjungą sudarytą su Britanija, Prancuzija, Nederlandu ir Luksemburgu.

KAUNE PREKĖS SU UNRRA ŽENKAIS

Didesniuose Pabaltijo miestuose esą galima gauti rankšluosčių, baltinių, miltų ir panašių dalykų su UNRRA ženklais. Žmonės puikiai žino kad šios prekės yra iš Amerikos ir kad Amerika dėlto yra "galinga šalis".

Kai kurie net taip kalba, girdi, pirmiausia Amerikiečiai siunčia mums šiuos daiktus, o greitai ateis patys ir padarys musų gyvenimą laimingą....

IR NKVD PAKELTŲ RANKAS

Amerikiečių čia laukia visi. Žinios apie galimą jų atėjimą yra kalbamos ne tik Pabaltijyje bet ir Rusijoje. Net įsigėrę NKVD pareigunai dažnai pasako: "Tuo momentu kai Amerikiečiai pas mus ateis, mes pakelsime savo rankas aukštyn". Mat, visi Rusijos gyventojai laukia ir meldžia tik vieno dalyko — karo!

NE VISKĄ GALI PASAKYTI

Ne viską poni M. pasakoja. Ypač ji nenori daug kalbėti apie savo kelionę. Apie tai kokiu budu jai pavyko pabėgti iš Lietuvos ji visiškai nutyli.

Vienintelis dalykas ką ji sako yra: Atvykau per Lenkiją su padirbtu Lenkijos pasu. Musų mažoji mergaitė ir šiądien nekalba Lietuviškai dėl to kad keletą mėnesių ją Lenkiškai mokėme. Ji turėjo užmiršti gimtąją kalbą, kad kartais per klaidą negalėtų išduoti musų.

Lenkijoje jos įsėdo į Švedijos laivą ir mažytė buvo vieno jurininko įnešta į laivą. Ji buvo įvyniota į dekes ir atrodė lyg jų ryšulys. Per visą kelionę ji neišleido nei vieno garselio, nes motina jai pasakė: Tu busi išmesta į jurą jeigu kas nors tave išgirs....

Taip ji gulėjo 6 dienas geležį vežančio laivo dugne. Visi buvome alkani ir ištroškę, bet daugiausia kentėjome nuo šalčio ir trukšmo, kurį padarydavo ledo lydys atsimušdamos į geležinę laivo sieną.

(Pagal "Newsletter from Behind the Iron Curtain")

K. Pelėkis.

LINKIME VISIEMS DIRVOS SKAITYTOJAMS, RĖMĖJAMS IR BENDRADARBIAMS LINKSMŲ VELYKŲ!

Kalba apie Draftavimą 220,000 Vyrų Armijon

Washington. — Šalies vyriausi militariški vadai Kovo 25 prašė Kongreso tuoj leisti praplėsti Amerikos armiją dar 220,000 vyrų, draftuojant dabar ne-veteranus vaikinus tarp 19 ir 25 metų amžiaus.

Šalies Apsaugos Sekretorius Forrestal rimtai nurodė šių dienų pablogėjusią pasaulinių reikalų padėtį ir ragina Ameriką greitai sudaryti šalies apsigynimo jėgas lygias komunistinės Rusijos jėgoms.

Amerikai reikalinga turėti dabar bent 1,355,000 vyrų visose militarinės tarnybos srityse, sako Forrestal.

Dabar reikalinga bus šalies apsigynimo reikalams dar apie $14 bilijonų.

Rusija atvirai įtariama gręsianti Europos ir pasaulio taikai, ir Amerikos gerovei.

Pradėjus draftavimą neveteranų vyrų tarp 19 ir 25 metų, bus paliesta apie 3,600,000 to amžiaus vyrų.

"ištikimus svieto lygintojus"

Be didinimo savo militarinių jėgų, State Departmentas imsis dar visuotino vajaus prieš komunizmą ir tam reikės daug pinigų.

(Karo metu, laike Roosevelto, daug milijonų State Departmentas išleido platinimui pro-Rusiškos literaturos, net leido Maskvos nuskirtų redaktorių redaguojamus žurnalus....)

Sekr. Marshall pastaroje savo kalboje pasakė kad Rusija turi buti sulaikyta senu nacišku budu vykdžius Europos šalių pavergimą.

Pats Marshall betgi norėjo kad komunistai butų priimti į Kinijos valdžią, o kai Gen. Kai-šek atsisakė tai padaryti, Marshall atsakė duoti Kinijai Amerikos pagalbą prieš komunistus.

U. S. ARMIJOS vadovybė pradėjo rupintis įgijimu kariuomenei daugiau kariškų lėktuvų.

Iki šiol Amerika laisvai pardavė sovietams kariškų lėktuvų motorus, ką Kongrese iškėlė Ats. O'Konski.

SEN. BRICKER pareikalavo kad iš svarbesnių valdiškų vietų ir darbų butų prašalinta komunistai ir jiems artimi tarnautojai.

Jie yra kenksmingi ir jie bus pirmutiniai sabotažuoti viską, iškilus nesusipratimams su Rusija.

MILANE, Italijoje, sukurstinti komunistai spaustuvninkai surengė užpuolimą spaustuvių kurios leidžia laikraščius prieš komunizmą. Jie stengėsi sudeginti tuos laikraščius ir leidinius.

Italija ruošiasi visuotiniems seimo rinkimams Balandžio 18. Komunistai pasiryžę rinkimus laimėti.

JAPONIJOJE sušauktą valdžios kabineto posėdis apsvarstymui 1,350,000 valdiškų įstaigų tarnautojų reikalavimo pakelti jiems algas.

AMERIKA susirupinus kad šį pavasarį gali įvykti krizė Austrijoje, didžiausia nuo karo pabaigos. Maisto stoka yra taip kritiška kad gali buti bloga jeigu nebus pasirupinta patiekti Austrijai maisto. Dėl skurdo plačiai veikia kenksmingų gaivalų įtaka.

AMERIKAI pradėjus atsisakyti nuo Palestinos padalinimo tarp Arabų ir Žydų, Žydai vistiek pasiryžę savo dalyje įsteigti Žydų valstybę kaip tik baigsis Britų globa Palestinoje šį pavasarį.

PRAVEDĖ TAKSŲ MAŽINIMĄ

Washington. — Kovo 24 Atstovų Rumuose priimtas bilius 298 balsais prieš 62, numažinimui gyventojams "income taksų" $4,773,000,- sumoje. Tikima kad tokio skaičiaus balsų pakanka to įstatymo pravedimui, jeigu Prez. Truman ir nepritaria ir žada tą bilių vetuoti.

Senate taksų mažinimas pravesta 78 prieš 11.

TRIESTĄ ATIDUODA ITALIJAI

Amerika, Prancuzija ir Anglija sutarė pasiulyti sovietams kad prie Italijos taikos sutarties budų pridėtas priedas atiduoti Triesto teritoriją Italijai.

Iki šiol buvo nustatyta tą sritį tarp Italijos ir Jugoslavijos padaryti tarptautine. Visu tuo laiku Jugoslavai dirbo už pagrobimą ir prisijungimą tos srities sau. Italus iš ten išvaiko ir stengiasi padėti savo ištikimus Jugoslavus.

Maskva dėl šito pasiulymo pradėjo rėkti, Jugoslavai taip pat kelia trukšmingus protestus.

Triesto atidavimas Italijai yra taikomas sustiprinti Italų upą prieš ateinančius rinkimus.

RUSIJOJE komisarai po senovei, kaip ir caro valdininkai, aikvoja, vagia valdžios pinigus taip kad vyriausias sovietų prokuroras ėmėsi žygių gaudyti tuos "ištiikmus svieto lygintojus" ir daugeliui jų teks netekti galvos.

NORS valdžia neturi atitinkamo kiekio alkoholio, kuris reikalingas karo metu amunicijai ir gumui gaminti, tačiau valdžia leidžia laisvai kuodaugiausia alkoholio sunaudoti degtinės išdirbimui.

PREZ. TRUMAN deda pastangas sulaikyti angliakasių streiką, kurį John L. Lewis neteisėtai iššaukė.

AMERIKOS farmeriai sako yra pasiryžę šiais metais išauginti daugiau mėsos, pieno produktų ir paukštienos.

AMERIKA pasiryžus iš savo zonos Vokietijoje parsigabenti ten esamą išmėtytą seną geležį ir plieną, nuo susprogdintų ir sudaužytų kanuolių, trokų ir kt. Ten esama apie 10 milijonų tonų plieno ir geležies.

TRIESTE, Italija. Anglies kasyklos sprogime užmušta 60 darbininkų Istria pusiausalio srityje.

ITALIJOS valdžia ruošdamasi apsaugoti Bal. 18 visuotinus rinkimus nuo komunistų smurto paruošė kariuomenės dalinius į industrinius centrus kur komunistai turi įtakos.

KAIP IŠ KONGRESO eina žinios, iki šių metų galo bus baigta valdžios primokėjimai už daugelį ukių produktų, kaip iki šiol kad valdžia daro.

Jau jums gerai žinoma bulvių, grudų, sėmenų, kiaušinių, kiaulių, vištų, kalakutų, pieno, ir kitų ukių produktų istorija, kurių kainų palaikymui aukštomis valdžia farmeriams moka tam tikras sumas pinigų.

•

1947 METAIS mes — visi šios šalies reikmenų pirkėjai-naudotojai praleidome $20 bilijonų dolarių daugiau negu 1946 metais, kaip skelbia Komercijos Departmentas.

Daugiausia tas perviršis buvo dėl pabrangintų kainų.

Pernai už visokius pirkimus visoje šalyje išmokėta $164,000,000,000.

Žmonių ineigos pernai taipgi buvo didesnės $20 bilijonų, arba viso $197,000,000,000. Taksus atskaičius, šalies gyventojų ineigos buvo $175,000,000,000.

•

UŽ METO laiko nuo dabar, kaip pranešimai sako, nekurie automobiliai jau važiuos varomi naturalio gaso jėga. Pora kompanijų jau pradeda statydinti dirbtuves kurios gamins sintetinį gasoliną iš naturalio gaso. Tas gasolinas, sako, bus lygiai taip geras, ir gal kaštuos pora centų galionui pigiau.

Tos dvi kompanijos bendrai išdirbs po apie 12,000 bačkų gasolino į dieną.

•

GYVENTOJŲ DAUGĖJA

Pereitais metais šios šalies gyventojų skaičius pašoko trimis milijonais, daugiausia negu kuriuo kitu paskiru metu. Pernai Liepos 1 d. gyventojų skaičius buvo nustatytas 144,022,000 asmenų.

Žinovai apskaičiuoja kad dabartiniu augimu, per sekančius 50 metų šios šalies gyventojų skaičius pasieks 175 milijonus.

Daugėjant gyventojams, šalyje bus reikalinga visko daugiau, išlaikymui dabartinio geresnio gyvenimo laipsnio.

•

NORI IŠSTATYTI 15 MILIJONŲ GYVENAMŲ BUTŲ

U. S. Senate įneštas bilius, kuris siulo pradėti šalyje gyvenamų namų statybos 10 metų programą iki 1958 metų, ir išstatyti 15 milijonų naujų namų ir butų.

Sen. Flanders (Rep. iš Vt.) ragina tą programą vykdyt nepartiniu pagrindu.

•

NAMŲ STATYTOJAI visoje šalyje pradėta raginti mažinti namų statymo kaštus, atpiginimui gyvenamų namų kainų.

Nereikia tikėtis kad ištiks koks stebuklas ir po nakčiai išgirsim kad kainos nupigo, tačiau žinovai tikrina, namų statyboje gal yra tam tikras perdidelis uždarbiavimas, kas turėtų buti nukirsta, arba kokia operacija prie namų kuri galėtų buti atmesta ir tuo susimažintų namų kaštai.

Vargu statybos atpigimo galima bus sulaukti greitai, kuomet statybos darbuose kai kuriuose miestuose darbininkams vėl pakelta po $1 dienai mokesties daugiau.

PENNSYLVANIJOJE

PITTSBURGH

SANDAROS PRAKALBOS IR JUOZO VIRBICKO PAGERBIMO VAKARIENĖ

Pereitą sekmadienį L. Piliečių klubo salėje buvo surengta prakalbos, pradžia nuo 4 val. po pietų. Kalbėjo A. Devenienė, nepersenai lankiusi Europoje tarp tremtinių.

Po jos kalbos, P. Pivaronui paprašius sudėti kiek aukų padengimui iškaščių, sudėta viso $81.05. Likę pinigai bus pasiųsti tremtinių reikalams.

Vakare, nuo 7 val., atsibuvo Juozui Virbickui pagerbti vakarienė už jo 35 metų darbavimąsi Lietuvių tarpe. Vakarą atidarė Sandaros kuopos pirmininkas P. Marmokas, pavesdamas toliau kalbų programą vesti F. Rogers. Perstatyta kalbėti visa eilė vietos veikėjų, P. Pivaronas, Adv. W. F. Laukaitis, SLA. prezidentas iš Baltimore, ir kiti. Gauta pasveikinimų iš kitur.

Virbickui dovanų įteikta rašomas kotelis (fountain pen), p. Virbickienė ir kitos viešnios apdovanotos gėlėmis. Dalyvavo apie 150 svečių šioje vakarienėje.

Širdingiausią ačiu tariu F. Rogers, pp. Pivaronams už sumanymą surengti šią vakarienę, ir kitiems už jų pasidarbavimą, ir visiems kurie kuo nors prisidėjo prie šio mano pagerbimo ir dalyvavo taip skaitlingai vakarienėje.

Juozas Virbickas.

VYSKUPAS IŠ CLEVELANDO

Popiežius Pijus XII priskyrė prie seno Pittsburgho vyskupo Hugh C. Boyle, kuris yra jau 74 metų amžiaus ir vyskupauja Pittsburgho diocezijoje netoli 27 metus, jam pavaduotoją vyskupą.

Naujas vyskupas koadjutorius yra Msgr. John Francis Dearden, tik 40 metų amžiaus, taigi retas atsitikimas kad tokio amžiaus ką į vyskupus skiria. Jis yra Clevelando Šv. Marijos kunigų seminarijos profesorius. Jis paeina iš Valley Falls, R. I., bet Clevelande įšišventino į kunigus. Jam tenka garbė buti dešimtam iš Clevelando katalikų diocezijoje pasiekti vyskupo laipsnį.

NAMIE DAUGIAU NELAIMIŲ

Pereitais metais Allegheny apskrityje namuose ištiko daugiau mirtinų nelaimių negu užmušta automobiliuose ant vieškelių, praneša apskrities daktaras.

Automobilių nelaimėse pernai Allegheny apskrityje užmušta 207 asmenys.

Visokiose naminėse nelaimėse sutiko mirtį 218 asmenų, jų tarpe 28 mirė nuo nuodingų dujų-monoxide, pasikurę pečiukus pasišildymui.

Visokiais nupuolimais namų nelaimėse užsimušė 121 asmuo.

Kiti žuvo nuo elektros paimdami šlapiom rankom elektros vielas, arba stovėdami vandenyje.

Keli mirė nuo rukymo lovoje, nuo ko lova užsidegė jiems užmigus.

Maži vaikai užsimušė nupuolimais; kiti paėmė lengvai prieinamus namie laikomus nuodus, kiti nuo apsiplikinimų prie pečiaus, kuomet užsivertė ant savęs verdančius katilus arba puodus.

NAIKINS GEMBLERYSTES

Pennsylvanijos Degtinės kontrolės taryba pasiulė miestų policijai pagalbą padėti naikinti gemblerystę iš klubų. Dabar klubai turi slot mašinas ir kitokius prietaisus, kurie ištraukia iš žmonių pinigus.

REIKIA PLIENO

Amerikos petrolejaus industrija pranešė plieno išdirbystėms kad jai reikalinga suvirš 15 milijonų tonų plieno sekančių 18 mėnesių bėgyje, kad išvengus aliejaus ir gasolino pritrukimo sekančių kelių metų bėgyje.

Plienas reikalingas paipoms gasui ir aliejui atvesti iš toliau ir taip pat vagonams ir katilams aliejui ir gasolinui talpinti.

IŠ NEW YORKO PADANGĖS

IŠ SPAUDOS KLUBO

Kovo 19, SLA Centro raštinėje įvyko Lietuvių Spaudos Klubo metinis susirinkimas. Į valdybą išrinkta tie patys, ir aptarta aktualieji klausimai. Iš pasireiškusių minčių paaiškėjo kad veik kiekvienas narys yra artimai įsijungęs į musų tautos gelbėjimo darbą ir stengiasi sulyg išgalių padėti vargstantiems Lietuviams tremtyje.

Taipgi paaiškėjo kad tie labdariai gauna glėbius iš ten laiškų ir siuntinius dvasinio, kuris iki šiol dar neišmokta išmatuoti kalorijų nei vitaminų skaičium, bet kurio stoką Amerikos Lietuviai senai juto.

Svarstyta kaip butų galima kuoplačiau paskleisti Lietuvišką knygą, kurių čia gaunama iš musų tremtinių Europoje. Kartu nuspręsta dar daugiau dėmesio kreipti į musų užsienyje esančius kulturininkus.

Į šį klubą priklauso nariai ir iš toliau, kurie, aišku negali visada susirinkimuose dalyvauti. Šį syk buvo atvykę keletas narių ir iš tolimesnių sričių, kaip W. M. Chase, kuris veik vienas baigia išjudinti T. M. D. į darbą, A. Devenienė, Dr. M. J. Colney su ponia, rašytojas St. Zobarskas.

Pasigesta naujai čia atvykusio žurnalisto Vinco Rastenio, kuris, rodos, šiuo laiku dirba Vienybėje, Brooklyne. Pageidautina kad visi spaudos darbuotojai susitelktų į burį ir tuo senai dirbančius Amerikiečius paremtų ne tik darbais bet ir moraliniai.

PAGERBTA M. AVIETĖNAITĖ

Kovo 23 d., viename New Yorko restorane buvo pasveikinta prieš dvi dienas į čia atvykus p. Magdalena Avietėnaitė, Nepriklausomoje Lietuvoje ėjus vienas iš reikšmingiausių pareigų ir vėliau tremtyje varius žut-butinę kovą už musų tautos egzistenciją.

Jos garbei suruoštuose pietuose dalyvavo didelis burys jos pažįstamų ir gerbėjų. Ta proga buvo pasakyta kalbų, kuriose be priminimo viešnios žymių darbų, buvo pareikšta vilties kad ji tuoj įsijungs į šios šalies visuomeninę veiklą ir kad jos darbai turės nemažesnę reikšmę kaip jie turėjo anoje pusėje Atlantiko.

Kalbas pasakė Jonas Budrys, Generalinis Konsulas; Adv. K. Jurgėla, Dr. Padalskis, Pranė Lapienė, Adv. Mulks, J. Tysliava, Ona Valaitienė, D. Averka ir kiti. Kalboms vadovavo viešnios ilgametė draugė Salomėja Čerienė-Mulks. Po vakarienės dainininkės Barbara Darlys ir Marijona Kižytė sudainavo momentui pritaikytų dainų. P-lė Avietėnaitė susijaudinus dėkojo visiems ir nuoširdžiai pasidalino savo vėlesnio gyvenimo įspudžiais.

SLA VALDYBOS RINKIMAI

New Yorke ir jo apielinkėje entuziastiškai sutikta žinia kad žinomas visuomenininkas Adv. Antanas A. Olis sutiko kandidatuoti į SLA prezidentus.

Sąmoningesni Lietuviai pradeda suprasti kad šiai musų organizacijai pakeitimų butinai reikia, jei nenorima pamatyti ją atiteksiant į visai nepageidaujamas rankas. **Koresp.**

A. S. Trečiokas
INSURANCE AGENTURA
Dirvos Atstovas
Prenumeratoms, Skelbimams
314 Walnut Street
NEWARK 5, N. J.

Detroit, Mich., Naujienos

DAYTON, OHIO

KUNIGŲ PATRIOTIŠKOS KALBOS

Kovo 14, vakare, Lietuvių parapijos salėje įvyko gana skaitlingas Lietuvių susirinkimas. Pradėta su Lietuvos himnu. Pirmutinis kalbėjo musų klebonas Kun. L. J. Praspalius. Antras kalbą pasakė Kun. Povilas Gailevičius, iš Cincinnati, kuris yra atvykęs į šią šalį prieš antrą pasaulinį karą.

Trečias kalbėjo tik ką atvykęs iš tremties Kun. Vaclovas Katarskis, kuriam teko pergyventi Lietuvoje pirmą Rusų bolševikų okupaciją ir Vokiečių nacių okupaciją.

Jis atpasakojo ką Lietuvos žmonės pergyveno ir perkentėjo nuo abiejų tironų nežmoniškai jiems šeimininkaujant.

Nupasakojo ir dabar kas dedasi už tos "geležinės uždangos". Taipgi paaiškino skurdų gyvenimą Lietuvių tremtyje ir ragino neužmiršti jų, teikti pagalbą siunčiant maisto pakietus ir aukaujant per BALF.

Gale, Pr. Gudelis pakvietė dalyvius sunešti aukas BALF'o parėmimui, suaukota rodos apie $40.

Reikia pažymėti kad Kun. V. Katarskis yra didelis patriotas Lietuvis, laisvos Lietuvos sunus. Malonu yra tokio dvasiškio Daytone susilaukus, kuris darbuosis su savo dėde, Kun. L. J. Praspalium katalikystei ir Lietuvių tautos gerovei. **D. Rep.**

Lietuviai Padeda ir Karaliaučiaus Gyventojams

Iš visų pusių eina elgetos į nuteriotą Lietuvą: iš Rusijos, iš Gudijos ir Ukrainos, bet, kaip praneša Vokiečių laikraštis, ateina elgetos ten ir iš Vokietijos. Štai ką pasakoja tame laikraštyje pabėgėlė ponia Hildegard:

"Seniau paliegusių žmonių ir mažamečių vaikų beveik nebuvo matyti Karaliaučiaus gatvėse. Baisi pereita žiema ir badas nuvarė juos į kapus. Praėjusią žiemą gatvėmis važinėjęs laidotuvių vežimas, rankiodamas mirusius nuo bado ir šalčio. Gatvėse matyti tiktai raudonarmiečiai, nudriskę Vokiečiai ir iš rytų atvežti kolchozininkai.

"Lietuviai išgelbėjo Karaliaučių!" — rašo toliau pabėgėlė. "Naktimis Vokiečiai savo paauglius vaikus slaptai pasiųsdavę su Rusų prekiniais traukiniais į Lietuvą. Ten atsirasdavę pasišventusių ukininkų, kurie juos sušelpdavę. Vaikai po poros dienų grįždavę namo sočiai pavalgydinti ir pilnais bulvių ar vaisių krepšiais.

"Dažnai naktimis ištisos Vokiečių šeimos iškeliaudavę į Lietuvą pas giliai religingus ukininkus dirbti už šiltą valgį".

Linksmų Velykų!

Dar maža budama išmokau vieno musų poeto žodžius apie Velykas, kurie skamba taip:

"Jau artinas linksmos Velykos,
Gurgena linksmai vandeniai
Ir pievos nuliudusios plikos
Sau apdaro laukia senai!"

Prieš kiekvienas Velykas man šie poeto žodžiai skamba mintyse ir kiekvienas pasirodęs naujas diegelis vis šnabžda apie to poeto žodžius, kiekviena vandens srovelė, kiekvienas žemės sklypelis kuris dabar, prieš Velykas, ruduoja ir laukia savo to džiaugsmą nešančio žalio apdaro.

Tikėkime kad Velykų rytą daugelis iš musų grįždami iš ankstyvų pamaldų pastebėsime žalumą, ko nematėme per ištisą žiemą ir jau jo gerokai pasiilgę.

To linksmo ryto proga sveikinu Dirvos leidėjus, bendradarbius ir skaitytojus, linkėdama Linksmų Velykų ir daug gražių margučių!

Užjurio broliams ir sesutėms linkiu kad šios Velykos atneštu viltiško džiaugsmo, kad su Kristaus prisikėlimu prisikeltų naujas jums gyvenimas, jau taip daug iškentėjusiems.

Marija Sims.

HELEN DAILYDAITĖ KONCERTO PIANISTĖ

Balandžio 11 d. koncerte solistams, operos artistei Apolonijai Augustinavičienei ir Pr. Neimanui akompanuos vietinė pianistė Helena Dailydaitė.

Helena Dailydaitė piano pamokas pradėjo nuo 4-5 metukų ir parodė didelį gabuma į mena ir muzika. Jos tėveliai, Kunigunda ir Jonas Dailydai, kurie kilę nuo Kudirkos Naumiesčio, abu muzikos mylėtojai, džiaugėsi Elenutės talentu ir stengėsi ją priruošti aukštesnėms studijoms, bet kai Helena jau gerokai pakilo muzikoje jos mamytę ištiko ligos, ji turėjo pasiduoti net kelioms operacijoms, kas sutrukdė Helenos tolimesnes studijas.

Panelė Helena man kartą pareiškė. "Kai pati užsidirbsiu tęsiu toliau studijas, o dabar, kada mamytė serga ir tėveliui labai daug kainuoja, aš negaliu imti iš jų paskutinius centus savo muzikos studijoms, kurios jau dabar irgi daug kainuoja".

Suprantama, pasiekus gana aukšto muzikos išsilavinimo, pamokos pabrangsta bent kelis kartus. Taigi p-lė Helena nors nutraukė studijas, bet ji turi pakankamai mokslo skambinti klasiniams koncertams, ką ji ir daro. P-lė Helena, kaip gera Lietuvaitė, laikosi prie Lietuvių ir yra visų Lietuvių mylima.

IŠ LVS SUSIRINKIMO

Kovo 21 d. įvyko LVS 6-to skyriaus susirinkimas. Čia pasikalbėta apie koncertą, kurį skyrius rengia sekmadienį, Balandžio 11, buvusioje Lietuvių salėje. Išrinkti tam vakarui darbininkai ir sutvarkyti tolimesnė veikla.

Ponia Adelė Mase išdavė raportą iš praeito skyriaus vakarėlio. Visi džiaugėsi pasekmėmis.

M. Sims pranešė kad už perpitą susirinkimą paskirtus $30 pasiųsta 4 siuntiniai įvairaus maisto, kuriuos čia perskaitė. Maistą supirko skyriaus pirmininkas Juozas Gužauskas ir iždininkas Augustas Rinkunas, supakavo Juozas Kripas, nutarimų raštininkas, ir Marė Sims, vice pirmininkė. Paštan nuvežė Rinkunas su Sims. Išsiuntimui pakietėlių pinigai paimti iš pereito vakarėlio. Už likusius pinigus nutarta išsiusti daugiau maisto po businčio koncerto.

RAUDONAJAM KRYŽIUI SURINKTA $539.79

Lietuvių patarlė sako, "Mažas kupstas didelį vežimą verčia". Šį kartą taip išėjo ir su Amerikos Raudonojo Kryžiaus Lietuvių vienetu. Labai greitai susioranizavus pasirodė kad mes turime tik penkias rinkėjas. Man kaip tik labai rupėjo kad nepasilikti, kaip Lietuviai sako, "ant juoko" prieš A. R. K. centrą ir pačius Lietuvius. Ir matyt visos talkininkės tą patį mąstė ir stojo į darbą visu pasišventimu. Jį atliko šimtu nuošimčių gerai. Šymet penkios prieš pernai aštuonias rinkėjas surinkome $39 daugiau. Štai musų rinkėjos ir surinktos aukos:

Mrs. Anna Norush	$51.29
Mrs. C. J. Askew	55.60
Mrs. Patricia Medonis	104.40
Mrs. Stella Doftert	111.50
Mrs. Marė Sims	217.00
Viso	$539.79

Skyriaus valdyba dėkoja Organizaciju Centrui už $10 auką ir tiems Lietuviams kurie prisidėjo su aukomis. Pinigai įteikti A.R.K. Centrui Kovo 18.

M. Sims.

SIULO LIETUVIŠKŲ KNYGŲ

Pr. Lapienė, kurios adresas yra Box 526, Stony Brook, N. Y., siulo vėliausios laidos Lietuviškų knygų, atsiųstų iš Europos, tremtyje esančių Lietuvių išleistų, kaip: "Tremties Metai", Jonyno "Monografija", Kasiulio piešinių knyga, Ramono "Kryžiai", Maironies "Pavasario Balsai", "23 Svetimieji"; Lietuviškų Vaizdų Albumas; vaikams puikių knygučių, kaip Zobarsko "Brolių Ieškotoja", "Gandras ir Gandrytė", ir daugel kitokių.

Taipgi ji turi stalui ir kitokių kalendorių iš Europos.

Knygos kaino tokią: gavęs iš Pr. Lapienės prašytą knygą, pasiųsk kuriam nors tremtiniui savo nuožiura maisto siuntinėlį, kurių kelių adresai bus pridėti drauge su knyga. Rašykit tuojau!

PARSIDUODA FARMA
74 akrai žemės, su budinkais, be gyvulių; yra elektra, šaltinio vanduo, kaina $5,000. Greitam pardavimui. Labai puiki vieta kas mėgsta ukę. (13)
Rašyti Marie Skeel
R. D. 2. Rome, Ohio
(prie U. S. Route 6)

Oranges ir Grapefruit iš Saulėtos Floridos

Norėdamas supažindinti Lietuvius su Floridos vaisiais, padariau žemas kainas, kad visi galėtų paragauti šviežių Oranges ir Grapefruit tiesiai nuo medžių. Pristatom į jusų namus nekvarbuotus, bet gražiai ant medių nunokusius.

Sykį paragavę jų, ir daugiau norėsit įsigyti. Štai mano kainos:

Grapefruit už bušelį	1.50
už 1 3-5 bušelių dėžę	1.75
Oranges už ½ bušelio	1.50
už pilną bušelį	2.50
už 1 3-5 bušelio dėžę	3.50

Su užsakymu siųskite čekį arba money orderį, o aš tuoj pasiųsiu jusų orderį, jųs užsimokėsite express.

Užsisakykit sau tuoj šių skanių Floridos vaisių.

L. J. LIETUVNIKAS
P. O. Box 3252,
Orlando, Florida

Čia Wuerzburgo Lietuvių stovyklos vaizdas. Čia gyveno virš 1000 Lietuvių, nors ir kareivinėse, bet buvo gražiai susitvarkę ir isirengę nemažai įmonių. Dabar iš šios vietos, žiemos metu, tremtinius iškraustė į Šveinfurtą. Tokie kraustymai, ypač žiemos metu, atneša tremtiniams daug naujo vargo.
(Nuotr. B. Gaidžiuno.)

(Courtesy of The Detroit News)

DAŽNOS VIEŠNIOS U. S. A. PAŠTE. Viduryje, Stephania Douvan-Čiurlionytė, ir dešinėje, Marija Sims, Detroito Lietuvės veikėjos, parodoma pašte išsiunčia Kalėdų dovanų pakietus Lietuviams tremtiniams. Čia jos išsiunčia po 150-tą pakietą. Su šavo siuntiniais jos nuvežė ir LVS 6-to skyriaus 17 pakietėlių ir p. Helenos Rauby penkis pakietėlius, taip kad išviso sudarė 40 pakietėlių šiuo vienu kartu.

Pranešus pašto tarnautojams kad atvežta tiek šalpos pakietėlių, o tai yra didelė kruva, pašto tarnautojai pasikvietė pati pašto viršininką Roscoe B. Huston, o tas ir savo padėjėją William R. Latham, parodyti šiuos siuntinius. Jie pagelbėjo sintinius priimti, ir stebėjosi sakydami kad dar jie nematę nei vieną tautą pasiunčiant iškart tiek pakietėlių savo tautiečiams. Pagaliau jie apie tai pranešė ir Detroit News, kurie siuntėjas nufotografavo su ju gausiomis labdaros gerybėmis.

Pašto viršininkas ir jo padėjėjas linkėjo Lietuvėms ir toliau šelpti savo tautiečius, pastebėdami kad, girdi, mes turime vieną Lietuvaitę, Helen Rauby, tarnaujančią pašte virš 20 metų, ir iš jos galime spręsti kokie pasiryžę ir ištikimi yra Lietuviai.

DETROITO
Amerikos Lietuvių Balso
Radio Programa
Šeštadieniais 7:30-8 P. M.
(1400 Kilocycles - WJLB
Visais šio Radio programos reikalais kreipkitės į programos vedėją, Ralph J. Valatka
8029 Manila Avenue
Detroit 13, Mich.
Telefonas OLive 5602

PAREIŠKIMAS DĖL PROVOKACIJOS

Detroite, tula nežinia ką atstovaujanti S. Masytė (o gal vedama autoreklamos tikslų?), kreipėsi atviru laišku į A. Tolį (L-vė, Vas. 26), pranešdama kad kažin kokie "mes" nusistatę nusamdyti Detroite salę, "duoti užtektinai skelbimų per radio ir visaip kitaip" ir suruošti debatus. Iš to laiško turinio debatų tema atrodo dvejopa: norima debatuoti dėl teikiamų kažin kokio Detroito radio klubo žinių iš "tarybinės Rusijos" ir, iš esmės, "tarybinės Lietuvos klausimu".

Tuo laišku A. Tolis neva kviečiamas debatuosna; jeigu js negalėtų atvykti asmeniškai tai, kaip laiške rašoma, tegul jis "skiria kitą arba kitus" tremtinius su tais nežinomais "mes" paminėtomis temomis debatuoti.

Atreipę dėmesį į šią negudrią provokaciją, kuria norima įtraukti Lietuvišką visuomenę diskutuoti kiekvienam Lietuviui patriotui visiškai nediskusuotiną musų tėvynės pavergimo klausimą ir tuo vis labiau įteisinti "tarybinės Lietuvos" terminą Lietuvių sąmonėje, gyveną Detroite buv. tremtiniai liko reikalinga pareikšti Lietuviškai visuomenei kas seka:

1. Kiek reikalas liečia diskusijas dėl pro-tarybinių apie Lietuvų žinių teikimo per Detroito bolševikų radio programą, tremtiniai pareiškia kad jie tų žinių neseka ir jomis nesidomi. Tačiau iš spaudoje tilpusių labai argumentuotų atsiliepimų apie tas "žinias" tenka daryti išvadą kad tos "žinios" yra žemiau bent kokios kritikos.

Toms "žinioms" tiksliau tinka ne žinių bet anekdotų pavadinimas (ant upelių hydroelektrinės stotys, tremtiniai visi esą "nepatikimas elementas", Lietuvos paštininkai vien tik "sabotažninkai", laukai Lietuvoje jau Sausio mėnesį tręšiami ir pan.). Diskutuoti dėl tų absurdų neįmanoma; tegalima tik pratarti tam radio klubui savo žinių tarnybą padaryti rimtesnę; tenka dar pasakyti kad buv. tremtiniai net iš Vilniuje leidžiamos Tiesos patiria visai kitokio pobudžio žinias iš okupuotos Lietuvos.

2. "Tarybų Lietuvos" terminas yra pro-sovietinė fikcija. Kiekvienas padorus Lietuvis dabar težino tik okupuotą Lietuvą. Kai naciai pasigrobė Lietuvą ir pavadino ją "Ostland" jokiam padoriam Lietuviui nekiltų mintis, norint aptarti Lietuvos vargus, pavadint tai 'diskusijomis dėl Ostlando'. Kodėl gi dabar, esant tai pačiai padėčiai, Rusams pavadinus Lietuvą "tarybų Lietuva" terminu, turi buti ruošiami "debatai tarybinės Lietuvos klausimu"? Tai tėra grynas talkininkavimas okupantui.

"Ostland", "severo-zapadnyj kraj" ar "tarybų Lietuva" — Lietuviui yra tie patys smurto ir prievartos sinonimai. O smurto ir prievartos veiksmams aptarti vieta yra ne "debatuose", bet teisme.

Todėl kai reikalas liečia okupuotos Lietuvos vargų bei nelaimių pavaizdavimą musų visuomenei, tremtiniai yra tokios nuomonės:

Dviejų išeilės okupantų padaryta ir tebedaroma žala Lietuvių tautai kiekvienam musų yra neabejotinas blogis. Ta tema išeina iš diskusijų sferos. Buv. tremtiniai kartu su Amerikos Lietuviais organizuoja Amerikos Lietuvių visuomenės teismus Lietuvos okupantams teisti. Tuose teismuose buv. tremtiniai dalyvaus kaipo liudininkai, galį įrodyti okupanų padarytą žalą. Tuose teismuose galės dalyvauti ir kiekvienas asmuo jo laisvu pasirinkimu: ar kaip okupanto piktų darbų liudininkas, ar kaip okupanto gynėjas. Atviros durys į tuos teismus bus ir to "atviro laiško" autorei bei tiems anonymiems "mes". Visi jie galės duoti pareiškimus pagal savo nusistatymą.

Kartu kreipiamas patriotinės visuomenės dėmesys į šių teismų organizavimą.

Atminkime kad Klaipėdos sassininkų (užmaskuotų nacių) byla buvo pirmas įvadas į Nuernbergo bylą. Mažytė Lietuva pirmutinė pasaulyje drįso nacius pasodinti į kaltinamojo suolą. Tat ir antram okupantui ruošiami visuomenės laisvoje Amerikoje tebuna įvadas į naują Nuernbergą, kur kaltinamojo suole sėdės nusikaltėlis prieš žmoniškumą, dabar dar nenubaustas, vakarykštis nacių draugas.

Buv. tremtinių Detroite
pavedimu buv. Tremtinių
Draugijos valdyba.

MINNESOTA valstijoje šių metų Sausio 1 ukėse turėta tik 181,000 kalakutų, mažiausia negu kitados kada.

JONAS G.
POLTER
Lietuvis
Namų Maliavotojas
Popieriuotojas
Apkainavimas ar patarimas reikale jusų namo pagražinimo suteikiama nemokamai.
495 East 123rd St.
Telefonas: POtomac 6899

Tegul meilė Lietuvos
Dega musų širdyse — —

LAISVA LIETUVA

Laisvę pažinus Tauta —
Jungo Nevilks!

RENGIA VAJŲ SUKELTI ŠALPOS REIKALAMS $60 MILIJONŲ

ŠALPOS TEIKĖJAI JUNGIASI DIDŽIAM DARBUI

Balandžio 23 Milžiniškas Paradas New Yorke

American Overseas Aid — United Nations Appeal for Children, kurių nariu yra ir BALF, visoje Amerikoje mobilizuoja žmonių sąžinę ir jų gerus norus, tikslu kuodaugiausiai pasiekti geros valios žmonių ir gauti daugiau pagalbos nuo karo nukentejusiems šelpti.

Gelbėti išlikusius dar gyvus kenčiančiuosius vaikučius šiądien yra pati didžiausia žmonijos problema. Jei šioje srityje karą pralaimim, visi kiti laimėjimai nieko nereiškia! Ketvirtis bilijono vaikučių, jaunesnių 15 metų, šiądien badaujai! Vienas iš trijų pasaulyje gyvų vaikų ŠIĄDIEN BADAUJA!

Gelbėkim trečdalį pasaulio vaikučių

Karas nelaimėtas vien tik sunaikinant priešo karines jėgas. Laimėjo badas ir skurdas. Tuodu žmonijos naikintojai šiądien tėra vienintėliai laimėtojai.... Dėl to kenčia nekalti ir silpni žmonės.

Tebekenčiančių nuo karo skausmai yra baisųs. Vargšai gyvena vien viltim, kurią gauna tik iš dosniosios Amerikos gyventojų rankos. Tik mus pagalba nelaimingiesiems duoda kibirkšėlę energijos gyventi.

Absoliutus vargas!

Mums žinoma vargo sąvoka dar galima apibudinti ir palyginti. Jų vargas visiškas! Prie to visiško vargo ir bado kare nukankintuosius žmonės dar baugina ir nauja pasaulinė tragedija, bijojimas naujo baisaus karo!

Badauja pusė žmonijos

Šiądien badauja pusė pasaulio žmonijos. Normaliai ir pertekliuje gyvenantiems Amerikos žmonėms tas faktas jau pats savaime iškelia neišvengiamą atsakomybę — dalį savo pertekliaus duoti — nieko neturintiems gyvybei palaikyti, aukoti jų moralei atstatyti ir duoti vilties, ne tik duonos, kol jie patys galės ant savo kojų atsistoti ir savomis jėgomis išsilaikyti.

Buvo laikai, kada žmonių grupėms tolimuose kraštuose buvo galima leisti mirti. Jų žuvimas nei kiek nepalietė kitų pasaulio gyventojų. Šiądien kitaip. Dabar pasaulis mažesnis. Kol žemę apsupantis oras nėra visur gaivinantis, tol visas pasaulis bus apnuodytas. Kol vienoje pasaulio dalyje viešpatauja badas, kol viena žmonijos dalis iš bado miršta ir dėl visko nedatekliaus žusta, mes gyveną kitoje pasaulio dalyje, negalime ramiai gyventi, negalim džiaugtis gyvenimu jo pilnumoje, negalim nei buti laimingi, nors visko patys sau ir turėtume, kada žinome, jog kiti badauja ir žinome, kad be musų pagalbos jie negali buti išgelbėti.

Vyriausybė paskatina papildoma pašalpa bendromis jėgomis

AOA - UNAC, šalpos įstaigų sąjunga, kurios dalimi yra ir Lietuvių BALF, stengiasi vėl veikti platesniu mastu, stengiasi gauti daugiau pagalbos labiausia kenčiantiems.

AOA - UNAC įsteigta U.S.A. vyriausybei pritariant. Ji įsteigta paties šalies Prezidento, Baltuosiuose Rumuose. Jai aktingai gelbsti ir Valstybės Departmentas.

Organizacijos svarbiausias tikslas buvo įtraukti didžiasias šalpos įstaigas bendram vajui, prašyti iš Amerikos visuomenės daugiau aukų. Svarbiosios šalpos įstaigos per AOA ir United Nations Amerikos sekciją pasaulio vaikučiams nuo bado gelbėti, atsišaukia į plačią visuomenę prašydamos dar gelbėti nukentėjusius. Šia proga Prezidentas Truman pareiškė:

"Ši organizacija yra mano oficialiai užgiriama ir susilaukia šiltos ir entuziastiškos pagalbos musų visų kurie žino kad taika ir gyvenimo užtikrinimas negali buti garantuota kol žmonija badauja ir kol jai dar visko reikia".

AOA-UNAC sudaro 26 šalpos organizacijos.

AOA-UNAC vajus vedamas įvairiuose miestuose, pagal jų vietos sąlygas, prisitaikant aplinkybėms vietoje.

New Yorke vajus skelbiamas Balandžio 12 ir tęsis iki Gegužės 15.

Dalyvaus bažnytinės draugijos, moterų organizacijos, tautinės grupės, pramonės įmonės ir darbininkų organizacijos.

Dalyvaus ir BALF bei kitų Lietuviškų draugijų veikėjai.

Vajaus proga New Yorko gatvėse bus paradas — penktadienį, Balandžio 23.

Dėl tikslių žinių šalpos darbo reikalais visada kreipkiės:

United Lithuanian Relief
Fund of America, Inc.
105 Grand Street,
Brooklyn 11, N. Y.

TREMTINIAI DEGINA BOLŠEVIKŲ LITERATURĄ

Hanau stovyklą, Vokietijoje, aplankė bolševikų politrukas. Šiuo kartu jis buvo labai atsargus ir savo mašiną paliko saugioje vietoje, kad jos nesudegintų, kaip buvo padaryta kitur. Be to, jį saugojo Amerikiečių karinė policija.

Tuo pačiu metu gausiai buvo pradėta dalinti Lietuviams propagandinė bolševikų literatura jų gimtaja kalba. Tremtiniai, paėmę bolševikiškas knygutes ir laikraščius, tuoj pat sukurė laužus ir tą "literaturą" politruko akyse sudegino.

LIETUVIAMS TREMTINIAMS GYVENTI AR MIRTI?!

AUKOS KUPONAS

United Lithuanian Relief Fund of America, Inc.
105 Grand Street, Brooklyn 11, N. Y.

Gerbiamieji: — Lietuviams tremtiniams šelpti per BALF aukoju $.....

Vardas-Pav. .....

Adresas .....

Miestas ..... Valstija.....

(Iškirpkit šį kuponą ir su savo auka pasiųskit BALF adresu)

LIETUVIŲ MENO MOKYKLOJE FREIBURGE

B. GAIDŽIUNAS,
(Dirvos Koresp. Vokietijoje)

Vieną popietę, per švarzvaldo kalnus, mes pasiekėm Freiburgą. Čia yra įsikurus kelių šimtų Lietuvių kolonija ir meno mokykla. Apie ją jau buvo tekę daug girdėti gerų žinių, bet kol neįsitikinau savo akim maniau kad mano tautiečiai kiek perdeda. Ir kai įsitikinau, savo kelionės draugams pasakiau kad atsiektais darbo rezultatais jie gali didžiuotis.

Meno mokykla jau veikia antrus metus. Joje mokosi apie 80 busimų dailininkų. Daugiausia mokinių yra Lietuviai, bet yra ir kitų tautų, net ir Prancuzų. Čia mokosi ir srities gubernatoriaus duktė. Tai ženklas kad Prancuzų karinė vyriausybė, kurios žinioje yra Freiburgas, ta mokykla pasitiki ir ją aukštai vertina.

Mokytojų tarpe teko sutikti visus geriausius Kauno meno akademijos buv. mokytojus, kaip dail. V. K. Jonyną, dail. Vizgirdą, dail. Muriną, dail. A. Tamošaitį, dail. Valių, dail. V. Kasiulį, dail. Valešką, meno istoriką A. Ranitą ir k.. Dail. Galdikas jau buvo iškeliavęs į Prancuziją ir, žinoma, mokykla tai apgailestavo.

Pirmutinis mano klausimas buvo kaip jie čia įsikurė. Dail. Jonynas, modamas ranka, pasakė kad tai jau praeitis. Dabar, esą, rupi kad mokykla, ateinant emigracijos dienoms, galėtų kur nors kaip kolektyvas išsikelti ir savo darbą toliau tęsti. O įsikurti jiems teko iš nieko. Radę Prancuzų karinėje valdžioje gyvo pritarimo, jie "okupavo" vieną priemiesčio restoraną ir čia pradėjo organizuoti.

Mano buvimo metu, dar į keramikos skyrių buvo gabenama visokios iš griuvėsių išimtos triubos, kad galėtų pradėti veikti ir antras keramikos deginimo skyrius.

Sako, Vokiečiai pradžioje į musų darbą žiurėjo kaip į nesveikų žmonių užsimojimą, bet kai pamatė kad darbas eina geriau ir už jų panašios apimties mokyklas, pradėjo pavydėti ir, pavyzdžiui, dabar kai reikia gauti keramikos skyriui molio jie daro visus sunkumus. Mato kad atsirado labai rimti konkurentai.

Kelias valandas turėjom ko žiurėti. Darbų pridaryta labai daug, o kai kurie tiesiog žavi.

Mokyklos mokytojai ir mokiniai jau yra surengę daug savo išdirbinių parodų. Jose atsilankę kitataučiai stebisi iš Lietuvių, kad ir vargan pakliuvę nenuleidžia rankų. Tos parodos Lietuvius plačiai išgarsino. Apie parodas daug rašo, o dailininkų darbus tiesiog gaudo.

Anksčiau buvo galvojama kad Vakaruose mes turime dar kiekviename žingsnyje mokytis; dabar pasirodo kad ir Vakarams mes jau daug ką galime duoti.

(Dirvoje yra tilpę keletas šios meno mokyklos dailių išdirbinių kiek anksčiau. Red.)

GRĮŽĘS LIETUVON TEN NUSIŽUDĖ

Kaip praneša Tėviškės Garsas, 1947 m. Spalių mėnesį iš vienos stovyklos Britų zonoje grįžo į Lietuvą tremtinys Vabolis. Nesenai gautame iš Lietuvos laiške rašoma kad minimas asmuo nusižudęs. Smulkiau nieko nerašoma, tačiau viskas aišku ir be to.

VELYKŲ VARPAI

Skambėkit širdyse varpai Velykų,
Ir skelbkit Aleliuja kloniams ir laukams.
Kur debesys beplaukdami sunyko,
Nuneškit džiaugsmą ten gimtiems namams.

Skambėkit vargdienio keliuos Velykų rytą,
Skambėkit aušroje benamių mųs.
Draugai ir broliai, šioj kelionėj kritę,
Tą rytą aplankykit tėviškės namus.

Skambėkit, kur žiedai panudę rymo
Tuščiam šventoriuj prie bažnyčios pamatų.
Kur ėjo minios iš Prisikėlimo,
Kur ėjom mes visi kartu!

Skambėkit, nors ir širdys plyš iš skausmo.
Tą šventę praeities jausmai atšvęs.
Nelauks šeimos buryj diena jaunystės džiaugsmo —
Velykų rytą grįžtančio tavęs.

Skambėkit kad viskas, viskas praeitų
Ką eidamas neviltyj sutikau....
Skambėkit kad greičiau žmonijai vėl ateitų
Diena kurią svajonėse matau.

Jonas Neverdauskas.

LIETUVAI VADUOTI SĄJUNGA ĮTEIKĖ TREMTINIAMS RĄŠYTOJAMS DOVANĄ

Lietuvai Vaduoti Sąjunga jau antri metai savo dovana atžymi tremtinių organizacinę tautinę veiklą. Praėjusiais metais, Lietuvių tremtinių rašytojų tradicinėje premijų įteikimo šventėje, 5000 markių dovana apdovanojo žinomą "Čiurlionis" vardo ansamblį. Gi šiais metais tokia pat dovana buvo apdovanota Lietuvių Tremtinių Rašytojų Draugija. Su dovana tremtiniams rašytojams buvo įteiktas sekančio turinio raštas:

"Lietuvių Rašytojų Tremtinių Draugijai, Vokietijoje:

"Jums rašto žmonėms, daug rašyti neprivalau, nes Jųs patys rašote ir rašysite kitiems. Rašysite širdimi, atkursite musų tautos didybę ir vargus, ruošite žygiams ir pranašausite ateitį. Tam jųs ir rašytojai.

"Ir šiądien, kai žvelgi atgal nuo Mažvydžio Katekizmo iki paskutiniųjų rašytojų tremtinių knygų, gali pasidžiaugti kad Lietuvis rašytojas sukurė nei laiko nei piktų priešų nesunaikinamus didelius dvasios lobius. Ir mes, gęstančią Lietuvybę kurstom, į bendrą darbą jungiamės. Ir kai priešai Lietuvą vėl pančiais sukaustė, per Amerikos Lietuvius nuėjo sukrečianti ir darban šaukianti žinia. Tuoj pakilom Tėvų šalį ginti ir teisybės ieškoti.

"Jieškote teisybės dabar ir jųs, dirbate kiek galite. Tais darbo vaisiais džiaugiamės ir mes Amerikiečiai. Tat visi, jėgas sutelkę, sutartinai padėkime pramušti geležinę uždangą. Atgal prie Nemunėlio, prie Šešupės!

"Didžiai vertindami Jusų didelį darbą ir Jusų gražų organizuotumą, šia iškilminga proga Lietuvai Vaduoti Sąjungos vardu sveikinu visus rašytojus, šių metų laureatus, Jusų valdybą ir Jusų energingą pirmininką, Nepriklausomybės kovų aktingą dalyvį, Stasį Santvarą. Jusų kasdieniniams reikalams siunčiu Lietuvai Vaduoti Sąjungos auką, kaip broliškumo ir vienybės ženklą.

Pijus J. Žuris,
LVS. Pirmininkas."

J. Žemantauskas
Notaras
"Dirvos" Agentas
130 Congress Avenue
Waterbury, Conn.

RAŠYTOJŲ DRAUGIJOS PIRMININKAS DĖKOJA UŽ DOVANĄ

Lietuvių Rašytojų Tremtinių Draugijos pirmininkas St. Santvaras, dėkodamas Lietuvai Vaduoti Sąjungai už paskirtą dovaną, pasiuntė sekančio turinio laišką:

"Didžiai gerbiamam ponui
Pijui J. Žiuriui,
Lietuvai Vaduoti Sąjungos
Pirmininkui,
Clevelande, USA.

"Mes einam per neišbrendamą naktį, mes regim tolimoj pakrantėj vilties žibrėlį, bet vis negalim jo pasiekti, mes beldžiamės į žmonių širdis, tačiau reta kuri mus teišgirsta....

"Todėl prašau nesistebėti kad nelaukta rašytojams tremtiniams buvo Lietuvai Vaduoti Sąjungos dovana, netikėti, užtat labai mieli, Tamstos žodžiai kuriuos mes išgirdome š. m. Vasario 15 d. Fellbache prie Stuggarto, kai buvom susirinkę pagerbti Lietuvos Nepriklausomybės 30-ties metų sukaktį ir įteikti premijas 1947 metų grožinės literaturos laureatams.

"Toje tradicinėje rašytojų šventėje Lietuvai Vaduoti Sąjunga pagerbė Lietuvių Rašytojų Tremtinių Draugiją ir atžymėjo mano asmenišką veiklą. Pats aš nesijaučiu didžių darbų nuveikęs, bet Jusų dėmesys Lietuviui rašytojui tremtiniui musų draugijos valdybą ir mane asmeniškai nepaprastai maloniai nuteikė, paguodė ir sustiprino. Mums tai yra ženklas, Pone Pirmininke, kad mes per Tamstos kilnų asmenį išgirdom L. V. S-gą taip ryžtingai atsidavusią kovai už Lietuvių tautos laisvę ir jos kulturą. Žinoma, tai mus veda į nesuardomą šeimą, tai mus broliškai sujungia.

"Už dovaną, už malonius sveikinimus, už nepamirštamą rupestį siunčiu Tamstai ir L. V. S-gai Liet. Rašytojų Tremtinių Draugijos valdybos ir savo nuoširdžią padėką. Tamstai asmeniškai linkiu visokiariopo pasisekimo.

"Su gilia pagarba
Stasys Santvaras,
L. Rašytojų Tr. Draugijos
pirmininkas."

SIŲSKIT Dirvai žinias apie mirimą Lietuvių jusų kolonijoje, paduodant amžių ir kiliną iš Lietuvos.

Jau antri metai, Lietuviai tremtiniai rašytojai, susiorganizavę į savo Rašytojų Draugiją, už geriausius veikalus skiria premijas. Pirmoji premija už 1946 m. išleistus veikalus teko Bernardui Brazdžioniui už eilėraščių knygą "Svetimi Kalnai". 1947 metų pirmoji premija teko Faustui Kiršai už eilėraščių knygą "Tolumos". Nuotraukoje matome Rašytojų Tremtinių Draugijos pirmininką St. Santvarą (kairėje) su 1947 m. laureatu Faustu Kirša (viduryje) ir 1946 m. laureatu Bernardu Brazdžioniu (dešinėje). (Nuotr. B. Gaidžiuno.)

LIETUVA TEBENAIKINAMA

Nesenai iš Lietuvos atbėgęs vienas Lietuvis, su kuriuo Dirvos korespondentui Vokietijoje teko kalbėtis, pareiškė kad viso Lietuvos krašto naikinimas tebevyksta pilnu tempu.

Tame valsčiuje kur jis gyveno, iš bendro to valsčiaus gyventojų skaičiaus 8,000, į Sibirą ir kitas Rusijos vietas išgabenta esą jau 1,500 žmonių. Į jų vietas atkelta per 1,000 naujų Rusų kolonistų.

Panašiai esą ir kituose valsčiuose.

Partizaninis judėjimas esąs beveik visiškai aprimęs. Tai dar nereiškia kad partizanų visai nebutų: jie tik esą pakeitę kovos taktiką.

IŠ DANIJOS VEŽA PRIEVARTA

Kaip Lietuvių Žodis Vasario 16 praneša, šiuo metu iš Danijos priverstinu budu išgabenami visi Pabaltiečiai su šeimomis. Vienus veža į Angliją, kitus į Argentiną, trečius į Braziliją.

MONCRIEF Automatis šildymas
reiškia "Metai Pirmyn" šildymo Patogume
GAS ★ OIL ★ COAL
THE HENRY FURNACE CO., MEDINA, O.

"Geriausioms Vakarienėms-- aš tik užtaisau ir užmirštu jį"

JŲS LAISVA atlikti kitus dalykus kuomet jusų Automatiškas Elektriškas Pečius gamina vakarienę geriausia. Pečius pats pradeda bent kuriuo jusų numatytu laiku . . . ir užsisuka kuomet maistas pilnai iškeptas.

Tai virtuvės patogumas kokį kiekviena moteris įvertina. Bet yra daug kitų ypatybių kurios gaunamos iš elektriško gaminimo. Štai broiler, paveizdan, išduoda karštį kaip atvira anklis. Ant pečiaus viršaus, randasi gilus pečiuje puodas kuris telpa į gilią skylę ir jame galima pagaminti visą maistą, naudojant tiktai vieną paskirą ekonomišką šildymo vienetą.

Kitą kartą kai eisit krautuvėn, apžiurėkit savo pardavėjo pilną eilę Automatic Electric Ranges. Jis turi modelių kiekvienos šeimos dydžiui ir biudžetui.

KLAUSYKIT 'TEN O'CLOCK TUNES'
VISOS NAUJAUSIOS DAINOS — VISI ŽYMIAUSI ŽVAIGŽDĖS
Penkias Dienas Savaitėje—Pirmadienį iki Penktadienio
Rytais nuo 10—WGAR 1220 • Vakarais nuo 10—WHK 1420

Dienos Klausimais

Redaktorius—K. S. KARPIUS—Editor 6820 Superior Ave., Cleveland, O.

VELYKINIS PRISIKĖLIMAS

VISUOTINIAME žmonijos sąmišyje ir drebulyje Velykinių Varpų gaudimas primena greičiau mirtį negu prisikėlimą. Kur tik paklausai ir kur tik pažiuri — visur matai ir visur girdi skausmingą susirupinimą ir gilią dejonę. Pasakytum, lyg žemė paskendo tamsiame nusivylime su visomis žmogiškomis ir gyvuliškomis butybėmis.

Kai kalendorius reikalauja švęsti džiaugsmingą Aleliujišką dieną, kai gamta kelia iš žemės kiekvieną daigą, kai Evangelija skelbia didžią ir paslaptingą Kristaus-Mokytojo prisikėlimo tiesą — tuo pačiu metu žmonijos žemiškąją kelionę apsupa baisųs mirties šešėliai. Ir švęsk tu, vargingasai žmogau, prisikėlimą tame šiurpulingame mirties šokyje!

KAIP butų miela širdyje jei Kristaus prisikėlimo vaizdas Bažnyčioje sutaptų su visų žmonių ir visų tautų prisikėlimu iš nevilties, iš vargo, iš vergystės. Kaip jaudinančiai spaustume vienas antram rankas, jei pirmutiniai saulės spinduliai velykinę dieną skelbtų mums ne vien Kristaus išsivadavimą iš mirties, bet ir visų žmonių ir visų tautų.

Norėtųsi kad Velykų šventė apimtų daug daugiau negu paprastą istorinį prisiminimą, kurį mes kasdien kartojame ryto ar vakaro maldoje.

Bet tai ko mes geidžiame ir tai su kuo esame priversti skaitytis turi savo prasmę ir prie velykinio stalo: trokštame kad visi butų sotųs, laisvi ir saugųs; gi esame verčiami bejėgiškai stebėti kaip milijonai žmonių alksta, velka vergystės pančius ir dreba dėl savo ir savo vaikų rytojaus. Visa tai mus ragina dar stipriau ryžtis ir tvirčiau tikėti kad didžioji visokiariopos laisvės prisikėlimo valanda **turės ateiti.**

Jei pagal Evangeliją gyvenimas nugalėjo mirtį per kančią, pasiaukojimą ir kraują, tai kaip netikėti Velykų dieną kad laisvės ilgesys butinai anksčiau ar vėliau nugalės prievartą ir nušalins akmenį kurs taip kietai slėgia ir musų Tautos kapą. Bukime tik kantrųs, vieningi ir duosnųs!

VELYKŲ rytą bažnyčiose mums skelbs kad Marija-Magdalena ir Salomėja, prisipirkusios kvėpalų, ėjo ištepti Kristaus iš Nazareto kuną, kad jis ilgiau išsilaikytų. Ėjo susirupinusios ir klausdamos kas joms nuritins akmenį nuo karsto.

Ir mes esame panašųs į Magdalenas: visi vaikštom susirupinę ir visi klausiame vienas kitą — kas nuritins akmenį nuo musų Tėvynės karsto, kad ji galėtų prisikelti anksčiau negu jos kunas ims trunėti.

Magdalena ir Salomėja tikėjo kad jų Mokytojas kelsis. Ir kad jo kunas išsilaikytų sveikas, norėjo jį ištepti kvėpalais....

Ir mes Lietuvos vaikai tikime — ir tikime taip kaip tikime į rytojaus aušrą — kad **Lietuva kelsis** iš grabo į kurį ją įtraukė apgaule ir jėga Sovietų budeliai. Bet kelsis kada?

Velykinį prisikėlimą nustato musų kalendorius. Musų krašto prisikėlimo diena niekam nežinoma ir niekas negali jos nustatyti. Gali tas prisikėlimas įvykti rytoj .... gali jis įvykti už metų.... gal net ir vėliau. Bet mes, kaip Magdalena su Salomėja, turime budėti kad Lietuvos kunas išsilaikytų sveikas iki tos dienos kada jam bus skirta išeiti iš grabo. Mes turime jį kasdien tepti kvėpalais: gaivinti musų visų širdžių šiluma, šaukti pasaulin visais balsais kad nėra žemėje laisvės tol kol bent vienas žmogus yra verčiamas kęsti jėgos ir neteisybės naštą.

JAU bus aštuntas kartas kai mes visais musų jausmais sustojame prie Kristaus prisikėlimo paveikslo, klausdamiesi kaip ir kuo galime pagreitinti Lietuvos Laisvės prisikėlimą.

Jau bus ketvirtas kartas kai mes sėsdami Velykų dieną prie stalo, globojame Nekalto Velykinio Avinėlio, klausiame savo sąžinę ar ji yra rami ir ar mes viską padarėme kad ir musų brolių klajunų stalas butų bent kiek panašus į velykinį....

Tie klausimai nėra paprasti: į juos mes sudedame visą musų kilnumą, visą musų gražiausių žodžių vertę ir visą musų širdies auką. Ir tik teigiamai atsakę į tuos du klausimu, jaučiamės kad kartu su velykiniu prisikėlimu esame ir mes prisikėlę. Jaučiamės kad prie Magdalenos ir Salomėjos šventės galime ir mes savo skaistumu prisijungti nesigėdydami sąžinės akių ir nesibijodami prisiminti jog esame vaikai Lietuvos laukų ir aviganiai nelaimingos avvdės, kurią užpuolė vilkai.

Tas kurio prisikėlimą šiądien švenčiame, kartą Fariziejams pasakė: "Geras aviganis miršta už savo avydę, ir tik pirklys bėga nuo avių kai jas užpuola vilkai".

Bukime ištikimais musų gimtojo krašto aviganiais ir rupestingomis Magdalenomis! Tada kasdien gyvensime velykinio prisikėlimo jausmais.

Toks yra musų sveikinimas ir linkėjimas visiems Lietuviams!

●

AMERIKOS metalo ištekliai yra tokie maži, sako žinovai, kad dabartiniu laiku šioje šalyje nebutų pakankamai metalo šalies apsigynimo reikalams, staigiame atsitikime.

Remia Sovietus ir Tiek

Po Prezidento Trumano kalbos Kongrese Kovo 17, kurioje jis ragino Kongresą imtis visų pasiruošimų šalies apsigynimui akivaizdoje gręsiančio komunizmo, tuoj spaudoje iškelta įrodymai kad pati Amerika vis dar siunčia Rusijai įvairias reikmenis, ir kad kalbos apie Rusijos suvaldymą neužtenka, reikia tuoj sulaikyti visą prekių davimą Rusijai.

Trumanas tada ėmė aiškinti kad esą negalima uždrausti davimą Rusijai jai reikalingų išdirbinių iš Amerikos pirktis, nors ne visai viską parduota.

Dabar paaiškėjo kad iki šios savaitės pradžios dar Rusijai buvo parduodama lėktuvai ir jiems reikalingos svarbios dalys, ką prezidentas pagaliau savo proklamacija susiprato suvaržyti.

Tas suvaržymas padaryta tik po griežtų kongreso narių reikalavimų liautis duoti sovietų vyriausybei reikalingus dalykus kurie gali buti panaudoti prieš pačią Ameriką.

Daugelis prikišo prezidentui 1941 metus, kada iki paskutinės veik dienos buvo Japonijai gabenama iš Amerikos visokios reikmenys, kurios buvo paverstos į karo reikmenis ir panaudota pačios Amerikos užpuolimui, Pearl Harbor užatakuojant.

,,,

Tuščias Maldavimas

Amerika įvedė teikimą radio programų, "Voice of America", Rusijos Rytams ir Tolimiems Rytams. Sovietai pataikė ta pačia radio banga leisti kokius savo barškalus, tyčia trukdyti kad Amerikos Balso niekas negalėtų suprasti nei iš jo turėti naudos, jeigu kas ir slaptai norėtų pasiklausyti tų programų.

State Departmentas instruktavo savo ambasadorių Maskvoje kad paprašytų Sovietų vyriausybės tą radio bangų trukdymą sulaikyti.

Nejaugi State Departmento viršininkai tik tokios mažos išminties vyrai kad nesupranta bolševikų tikslų. Ims tau savietai ir leis Amerikai teikti radio žinias ir pranešimus, dar Rusiška kalba, sovietų vergams šviesti!

Tai sovietai tramdo kur gali ir savo okupuotose ir komunistų pajungtose šalyse.

,,,

50 Metų Lietuvių Tautos Himnui

Lygiai prieš 50 metų — 1898 metais — Varpo 6-me numeryje, buvo atspausdintas pirmą kartą Lietuvių Tautos Himnas — "Lietuva Tėvyne Musų". Kartu buvo pridėtos ir himno gaidos.

Teksto autorius ir kompozitorius buvo Varpo redaktorius Dr. Vincas Kudirka.

Ši giesmė nebuvo dar vadinama Tautos Himno vardu, o tik "tautiška giesme". Atrodo kad pirmą kartą Lietuvių tautos himnas pagerbtas atsistojimu 1905 metais Didžiojo Vilniaus seimo metu.

Ilgą laiką dar buvo abejojama kurią giesmę pripažinti Lietuvos himnu.

Vieni siulė Maironio "Jau Slavai Sukilo nuo Juodmarių Krašto", kiti jo "Kur Bėga Šešupė", ar Maž. Lietuvos poeto J. Sauerveino "Lietuviais Esame Mes Gimę".

Tik Lietuvą paskelbus nepriklausoma galutinai įsitvirtino Dr. V. Kudirkos giesmė musų tautos himnu.

,,,

STIKLO pagerinimo atžvilgiu padaryta tokia pirmynžanga kad stiklas, stiprus ir saugus nuo sumušimo ir skilimo, taps daug plačiau naudojamas namų padarguose.

AMŽINAJAI MOTINAI

(Balys Augunas)

Daug pasaulyje žinau brangių metalų:
Auksą ir sidabrą, ir baltą platiną....
Bet prieš Tave lenkias karuna karalių,
Ir išminčių galvos, ir vergų bedalių —
Blanksta kalnai lobių marių ir žemyno!

Kudikio akyse Tu skaisti Aušrinė,
O širdyj — lakštutės nuostabi giesmelė.
Prieš tą Obeliską Meilės Begalinės
Klaupia kartų kartas, lenkias minių minios —
Ir kaip ryto saulė Tu švieti jiems kelią....

Laiko dantys kanda geležį ir varį,
Suaižėja plienas, marmuras suduli —
Gęstančiame žvilgsnyj žuvančio jau kario
Tu spindėsi amžiais, lyg Žvaigždė Vakarė,
Ir sukepę lupos Tau šnibždės: "Motule"....

ŽIBURIAI

(Bernardas Brazdžionis)

Kur eisi, keleivi, kai žaros užblėsta,
kai apsupa žemę juodi vakarai:
nei lauko trobelės, nei kaimo, nei miesto
toli nesušvis tau kelyj žiburiai.

Tik vėjas, išplėšęs iš drebančių rankų,
ir naštą ir lazdą į purvą numes,
tik jausi kaip debesys pažemiu slenka
ir viesulas bloškia į veidą žemes....

Ką šauski, keleivi, tamsoje paklydęs,
ir kas tavo kurtų balsą begirdės?....
.....
O skamba Jo vardas galingas ir didis
už vėtros baisios, už toliausios žvaigždės.

Pro naktį, pro lietų, pro audrą parpuolęs,
"Išvesk".... sau širdyj tyliausia tarei,
stoja sraunųs upeliai, skyla akmenys, uolos
ir šviečia po kojų dangaus žiburiai.

SAVAITĖS VEIDAS

Rašo DŽIM-BIM.

JUHO PAASIKIVI

SEPTYNIASDEŠIMT septynių metų senis, stambaus kuno sudėjimo, sunkios eisenos, slėgiamos gyvenimo ir patirties, suvargusio veido, ramių ir iš anksto apsvarstytų judėsių, gerų ir atsargių akiniais pridengtų žvilgsnių — toks atrodo mažos Suomijos dabartinis nemažas prezidentas. Pačiai Suomių tautai jis sudaro dabartinėse aplinkybėse politinės išminties ir laisvės švyturį.

Paasikivi, trečias Suomijos prezidentas, tiek savo amžium, tiek ir savo autoritetu nepasilieka nuo dviejų pirmųjų; tarp pirmutinio Suomijos prezidento Staehlberg, kurs jau baigia gyventi 83-čius metus, ir antro, Maršalo Mannerheimo, su 81 metų amžium, Paasikivi ar tik nebus daugiausia Suomijos nelaimių pergyvenęs ir daugiausia jai patarnavęs....

Jau du kartu jis buvo pašauktas lemtingomis Suomijos valandomis. Pirmą sykį 1940 metais po didelių, kantrių ir kilnaus vardo vertų Suomijos aukų kare su Sovietais, Paasikivi kaip "taikos ambasadorius" keliavo į Maskvą prašyti paliaubų ir taikos protingos.... Jis anuo metu buvo vienintelis kuriuo Stalinas pasitikėjo ir kuriam Suomių tauta galėjo pavesti tokią svarbią misiją, tvirtai tikėdama kad šis vyras tiek pat myli laisvę kiek ir taiką.

Sunkus buvo anas metas Suomijai; sunkios buvo derybos ir Maskvoje. Bet Paasikiviui pavyko išprašyti iš Stalino Suomijai tokios taikos kuri neatėmė laisvės, o tik teritorijos dalį.

Antrą kartą Paasikivi buvo pasiųstas Maskvon 1944 metų Vasario mėnesį. Ir vėl jam buvo duotas sunkus uždavinys, daug sunkesnis negu 1940 metais, nes Maskvos pergalė jau buvo apsvaiginus Sovietų vadus ir pats Stalinas šį sykį buvo įpykęs ant Suomių tautos. Tačiau Paasikivi tebeturėjo Kremliuje tokį didelį pasitikėjimą kad Stalinas sutiko pasitenkinti tik Suomijos apkarpymu, palikdamas jai vyriausybę, vidaus santvarką ir net prezidentą Maršalą Mannerheim.

Po dviejų metų Paasikivi pakeitė "mados politikai" nebetinkantį prezidentą. Pakeitė beveik rinkikų maldaujamas, nes iš 184 balsų 159 buvo atiduota už Paasikivi. Ir nuo 1946 metų Kovo mėnesio Paasikivi, kaip Suomijos prezidentas, budriai žvalgėsi ir atydžiai stebėjo pasaulinės politikos kelią, į kurį paskutiniu laiku buvo įtraukta ir Suomija su Stalino pasiulytu savitarpinės pagalbos paktu.

Smulkaus prekybininko sunus Juho Paasikivi jau suvirš 40 metų yra atidavęs Suomijos tarnybai. Pabaigęs teisių mokslus Paasikivi mažiau rupinosi patapti geru ir daug uždirbančiu advokatu, o visą savo dėmesį paskyrė kio klausimams. Politika jo neinteresavo, ir niekados jis nesvajojo įsimaišyti sprendžiamu balsu į ne visada švarų politinį rezginį. Jam geriau patiko ištarnauti 20 metų Suomijos Nacionalinio Banko direktorium negu verstis partinės propagandos amatu, maišytis tarp "lyderių", sėdėti parliamente ir imti gerą algą už tuščius žodžius. Ir iki pat 1940 metų ne daug kam galėjo ateiti į galvą kad šis biznierius vieną dieną reikš Suomijai daugiau negu visos partijos drauge.

Tiesa, senai buvo žinoma kad Paasikivi yra nuoširdus šalininkas gerų Suomijos santikių su Sovietu Sąjunga ir kad Maskva pakartotinai yra minėjus jo vardą kaip išmintingo Suomio. Bet kas galėjo pagalvoti kad ateis valanda kada Sovietų "draugiškumas" reikš Suomiams tą patį ka ir klausimas: "To be or not to be?"

Taip, matyti, Suomijos istorija pareikalavo kad dabar Rusai vėl panorėjo prisijungti tą darbščią, atkaklią šviesią trijų milijonų tautelę. Ir vėl tas vargšas Paasikivi turėjo išeiti į areną trėtį kartą. Išeiti su Stalino laišku, reikalaujančiu sudaryti savitarpinės pagalbos sutartį.

Ką tokia sutartis ženklina, Lietuva geriausia gali pasakyti iš savo pritiminimų apie tokios pat rušies sutartį iš 1939 metų Spalių 10 dienos. Kaip anuo laiku a. a. Prezidentas Smetona ilgai galvojo ar siųsti Maskvon užsienių reikalų ministrą, taip ir dabar Paasikivi arti dešimt dienų svarstė: kvietė pasitarimams partijų vadus, teisininkus, profesorius.... ir pagaliau nutarė atsakyti Stalinui jog Suomijos vyriausybė sutinka sudaryi su Sovietais savitarpinės pagalbos sutartį.

Du kartu Paasikivi išgebėjo Suomiją. Bet šį kartą palaidoja ją: su sutartimi — kokia ji bebutų — ateis, anksčiau ar vėliau, galas Suomijos laisvei. Ir jei visa Suomių tauta bus nelaiminga tai jos prezidentas Paasikivi jausis nelaimingiausias.

PIETŲ AMERIKOJE tam tikras medis iš kurio gaunama svarbus odų apdirbimui ekstraktas, yra toks kietas kad vietos žmonės tą medį vadina kirvio-laužytoju.

TĖVIŠKĖS VAIZDAI

Rašo VYTAUTAS K. ŠVIEDRYS.

(Tęsinys iš pirmiau)

(37) VIEŠNAGĖ PAS ŠILUTĖS LAUKININKĄ

Saulei leidžiantis mes pasiekėme Mažosios Lietuvos laukininko ukį. Vežimas sustojo prie namo durų, ir malonus šeimininkas pirmiausia pasiskubino parodyti kambarį, skirtą svečiams.

Pasidėję daiktus ir dulkes nusiplovę, šeimininko lydimi, nuėjome prisistatyti jo žmonai, tėvams. Tai buvo trumpa tradicinė šių namų oficialė dalis. Pasikeitę bendrais posakiais, buvome pakviesti į valgomąjį vakarienės.
dar nepasidavė nacizmo dvasiai, tie taip pat bu-

Jei iki šio laiko mes jautėme iš šeimininkų pusės oficialumą, kas mus, turistus, labai nejaukiai nuteikė, tai susėdę prie stalo pajautėme jų didelį nuoširdumą, koks vyrauja visų Lietuvių tarpe.

Po valandos mes pakeitėme savo nuomonę apie laukininkus, kurie buvo įtariami esą nenuoširdus, dideli materialistai, užsidarėliai, žodžiu, paveldėję, ar, geriau pasakius, persisunkę Prusišku (Vokišku) budu ir visomis kitomis tam kraštui budingomis ypatybėmis, kurios vis sukosi apie blogį. Juk ne veltui yra sakoma kad, patepus taukais Pruso usą, galima nuvesti jį net į peklę.

Tiek šį posakį, tiek visas kitas blogasias Prusiškas ypatybes pilnai galima pritaikyti čia gyventi atvykusiems Vokiečiams, kurie, norėdami buti ir už popiežių šventesni, persistengdami pasidarė blogesni ir už blogiausią Prusą.

Visai kitas mastelis laikomas vietiniams gyventojams, kurie čia begyvendami suvokietėjo, bet turi savyje Lietuviško kraujo. Kuris iš jų dar nepasidavė nocizmo dvasiai, tie taip pat buvo humaniški, gana nuoširdus, draugiški.

Gerėdamasis suvokietėjusiais vietiniais gyventojais (supraskite teisingai — jų budo savybėmis), labiausia gerėjomės tais kurie išlaikė Lietuvišką kraują ir kartu Lietuvišką charakterį. O kiek daug pas juos yra idealizmo, pasišventimo tėvynės ir bendriems Lietuviškumo reikalams!.... Kiek daug dėl visų tų reikalų jie yra parodę pasiaukojimo, kuris dažnai jų ne vieną ir į materialinį vargą nustumdavo.

Jei mes čia bendrais bruožais palietėme tenykščius gyventojus, tai dėl to kad visa tai buvo paliesta musų pasikalbėjimo metu ir mes turime tikslą išsklaidyti piktas, nepagrįstas kalbas kurias daug kas apie juos paskleidė.

Po vakarienės sutemo. Mes persikėlėme į verandą ir toliau tęsėm savo pasikalbėjimą. Šeimininko tėvas pasakojo apie Lietuviškos draugijos "Laisvė" veikimą, jos darbus ir turėtus įvairius nesusipratimus, kaip jis pavadino kovas, su naciais Vokiečiais, kurie visokiais, net pačiais nekulturingiausiais budais stengėsi trukdyti Lietuviškam veikimui. Negalėdami šiai draugijai pakenkti visokiomis piktomis, šmeižtų pilnomis kalbomis, jie pavartodavo dažnai kumščio ar smurto jėgą, kuria užsiimdavo sufanatikėję, nekulturingi bernai, Vokiečiai, tikra to žodžio prasme. Jie išdaužydavo langus Lietuviškų karčiamų bei salių, užpuldinėdavo iš pasalų iš ten išeinančius žmones. Taip pat dažnai išprovokuodavo įvairias muštynes iškylų bei Lietuviškų vakarėlių metu.

Nežiurint į visa tai, Lietuviškas kulturinis veikimas žydėte žydėjo ir daug nutautėjusių Lietuvių, vėliau susipratę, grįždavo prie savo tautos kamieno, ir didindavo Lietuviškos šeimos skaičių.

Ilgai mums pasakojo senelis, gražiai ir įdomiai mums atsakinėjo į rupimus klausimus.

Pas malonų ir nuoširdų Šilutės laukininką mes viešėjome tris dienas. Turėjome parodyti labai didelį užsispyrimą kad galėtume palikti šį svetingą Lietuvį. Nors mes per tą laiką aplankėme ir daugiau jo kaimynų, bet buvome gavę tiek daug kvietimų kad norėdami juos patenkinti butume turėję pasisvečiuoti dar kelias savaites.

Sąmoningai aš praleidau pasakojęs apie Lietuvių laukininkų gražų, kulturingą gyvenimą, nes apie tai mažiau ar daugiau mes esame girdėję, o daug kas ir savo akim matę.

Iš Šilutės arkliais mes vykome į Kintus, kurie yra apie 13 kilometrų atstume.

(Seka: KINTAI-PRIEKULĖ)

FINANSIERIUS Thomas W. Lamont, buvusios J. P. Morgan & Co. firmos narys, savo pomirtiniame palikime paskyrė $5,000,000 Harvard Universitetui, Cambridge, Mass. Tai manoma yra didžiausias vienkartinis palikimas kokis kada Harvardo mokinio paliktas.

KATARINA I BUVO LIETUVAITE

Gen. Tadas Kosciuško Plačiai Paskelbiama buvęs Lietuviu — vis Ačiu Jievutei

Be visų kitų aprašymų apie Winthrop Rockefellerio vestuves su paprasta Lietuvaite, Jievute Paulekiute, kurie tilpo tomis pat dienomis kai ta žinia buvo visai nauja, dar visu mėnesiu vėliau savaitinis žurnalas Everybody's Weekly, Kovo 14 įdėjo visą puslapį dar didesnių ir malonių sensacijų, kurios prisidėjo labiau išreklamuoti musų tautos vardui šiose jos sunkiose dienose.

Everybody's Weekly, gražiai spausdinamas žurnalas duodamas daugelio Amerikos dienraščių priedu sekmadieniais, visame dideliame puslapyje įdėjo straipsnį "Blind-Date Cinderella" su nuotrauka Jievutės Paulekiutės ir jos vyro Winthrop Rockefeller bei Kun. Win. Drummond, kuris sveikina jaunavedžius po jų surišimo moterystės ryšiu.

Kiti atvaizdai prie to straipsnio yra: Jievutė kaip ji išrodė Chicagoje 1933 metais kuomet buvo "Miss Lithuania" Lietuvių Dienoje, Chicagos Šimtmečio Progreso Parodoje. Kitas atvaizdas: puošnus trijų aukštų namai, Palm Beach, Floridoje, kurio savininkai yra artimas Winthrop Rockefellerio draugas Winston Guest su žmona. Tuose namuose įvyko vestuvinės vaišės ir tuose namuose Vasario 14 dienos pradžioje, tuoj po 12 valandos, atsibuvo jų suvesdinimo ceremonija.

Ketvirtas atvaizdas pridėtas prie to aprašymo sudaro pačią svarbiausią sensaciją ir naudingą informaciją Amerikiečių visuomenei — kad Rusijos Imperatoriaus Petro Didžiojo žmona, istorijoje žinoma kaip Katarina I, irgi buvo Lietuvaitė! Ji, kaip istorija pasako, buvo paprasta mergaitė, savo likimo sumetimais patekus į aukščiausią tų laikų Rusijoje vietą.

Rusijos Imperatorius Petras Didysis buvo garsiausias ir progresyviausias Rusijų valdovas, ir jis sau už žmoną pasirinko ne ką kitą kaip paprastą, bet gražią, išmintingą Lietuvaitę, Mortą Skauronskaitę. Ji taip pat kaip ir Jievutė, ne iš sykio pateko Carui Petrui, bet buvo tulą laiką Švedų draguno žmona, tais laikais kada Petras Didysis kariavo su Švedais, kada Švedai buvo dar galinga tauta ir nusiautė Prusiją, Lietuvą, net Rusijoje nužygiavo iki Poltavos, kur buvo Petro Didžiojo sumušti ir išvyti atgal į vakarų pusę Baltijos juros.

Jos vyras švedas buvo tame kare nužudytas, ji pateko Rusams į nelaisvę, ir atsiradus Petrograde arba St. Peterburge, pakliuvo išdidaus Caro Petro akims, jis ją pamilo iš pirmo pamatymo, ir pakeitęs jos vardą į Katariną Aleksiejevną, su ja apsivedė.

GEN. T. KOSCIUŠKO ATIDARĖ KELIĄ LIETUVIAMS Į AMERIKĄ

Kada kiti aprašymai didumoje laimingą Jievutę prilygino prie Cinderellos (kurios pasaka Dirvoje buvo paduota), Everybody's Weekly rašytojas Gwen Brewster pasiriausė po tikrą istoriją padarymui Jievutei ir Lietuviams daugiau kredito.

Be jau Dirvoje tilpusių aprašymų apie šią garsią porą, tame žurnale Gwen Brewster nueina į tolesnę Lietuvos praeitį, į pačią Lietuvą 1700 metų, iš kur, sako jis, paėjo Jievutės tėvai. Jis nueina į du šimtu metų atgal, prie Tado Kosciuškos, kurio vardas, kaip jau žinoma, yra įrašytas Amerikos istorijoje kaip Revoliucijos kariautojo Gen. Jurgio Vashingtono padėjėjo. Rašytojas sako:

"Generolas Kosciuško, kuris atvyko į šią šalį išstatydinti West Point tvirtoves, gyveno Philadelphijoje per eilę metų, pradedant nuo 1796, ir taip atidarė Pennsylvaniją Lietuviams kaimiečiams apsigyvenimui, atvykstantiems į Ameriką. Ankstyvais 1900 m. Julius Paulekas pasekė kitus savo vientaučius per Atlantiką ir apsigyveno Noblestowne, netoli Pittsburgho, kur jis dirbo anglies kasyklose. Ten jų duktė Jievutė, arba Eva, gimė 1916 metais. Už meto ar daugiau jos motina divorsavo tėvą ir išsikėlė su savo kudikiu ir su vyresne dukrele, Isobel, į Chicagą....

"Jievutė pakeitė savo vardą į Barborą, kai ištekėjo už labai žymios Back Bay Bostone šeimos ainio, 1941 metais. Jų vedybinis gyvenimas nebuvo pasekmingas, ir ji divorsavo jį pereitą Gruodžio mėnesį.

"Pasakiškas jos apsivedimas polo lošėjo Winston Guest Palm Beach namuose buvo pravestas priešvestuvinėmis vaišėmis kuriose dalyvavo karaliai ir karalienės, princai ir princesės aukštosios Amerikiečių turtuolių draugijos; ten taipgi dalyvavo ir tikras buvęs karalius, Windsoro Kunigaikštis ir jo kunigaikštienė.

"Šio įvykio didingumas priminė nekuriems kad Jievutė nėra pirmutinė Lietuvaitė kuri taip didingai ištekėjo, ir nėra pirmutinė patekus į Lietuvių legendą.

"Suvirš pora šimtmečių atgal viena mergaitė iš tos mažos Pabaltijo šalies, Morta Skauronskaitė, pakeitė savo vardą į Katariną Aleksiejevną, nes Petras Didysis įsimylėjo į ją iš pirmo pamatymo. Ji taip pat ištekėjo dideliame puošnume, karališkuose rumuose, ir patapo Imperatore ir bendra visų Rusijų valdytoja. Pirm to ji buvo ištekėjus už Švedo draguno, kuris žuvo kare, ji buvo paimta Rusų karo nelaisvėn ir parduota Rusui Princui Mešnikovui už 1 rublį.

"Katarina buvo žinoma kaip nepaprastai graži moteris, ir, pažymėtinai, kaip Jievutė, turėjo nepaprastai gerą budą ir gerą išmintį. Toli atskirtos laiko, kaip jodvi yra, abi šios moterys turėjo kitą bendrą dalyką. Katarina sulaukė dvylikos sunų ir dukterų. O Mrs. Winthrop Rockefeller išsitarė savo draugei, 'aš noriu turėti tiek vaikų kiek tik galimai pajėgsiu'."

Imperatorė Katarina I (Morta Skauronskaitė) gyveno nuo 1683 iki 1727, apvainikuota imperatorės vainiku 1723 metais, išvien su Petru didžiuoju valdė Rusijas. Petras mirė 1725 m. ir ji tęsė valdymą viena. Atsižymėjo energija, gera išmintimi, buvo žymi rėmėja mokslų ir meno naujai beplintančių ir taip reikalingų tamsiai Rusijai.

(Katarina II, gyvenus tarp 1729-1796, buvo Vokiškos kilmės. Ji atsižymėjo įvairiais skandalais, ir jos valdymo laikotarpiu buvo Rusų užimta ir sudraskyta Lietuva ir Lenkija.)

IR BIRUTĖ TOKIA!

Einant dar toliau į Lietuvos istoriją, randame pačią pirmutinę "vargdienę mergaitę", Birutę, kurią pamatė pačios Lietuvos valdovas Kęstutis, ir pamilęs ją vedė, padarė Lietuvos kunigaikštiene, ir ji pasiliko Lietuvių legendose kaip gražuolė vaidilutė, kuri pagimdė sunų Vytautą, kuriam lemta buvo pragarsėti tais laikais visoje Europoje. K.

Rašytojas Stepas Vykintas, ilgą laiką gulėjo ligoninėje atsinaujinus džiovai. Čia matome jį išėjusį iš ligoninės ir skaitantį draugų parašytą laišką. (Nuotr. B. Gaidžiuno)

FEDERALĖS valdžios apie 2,000,000 tarnautojų, jeigu tai Kongresui pavyks pravesti, susilauks algų pakėlimo po apie $500 metuose.

ARBATOS šį sezoną Sumatra ir Java salose, Azijoje, paruošta tik 2,200,000 svarų, palyginus su 248,000,000 svarų prieš karą.

Trys berniukai įėjo į vieną krautuvėlę.

— Ko norėtum, vaikeli? — paklausė senas pardavėjas pirmo berniuko.

— Už 10 centų saldainių.

Senis palipo kopetelėm ligi palubės, nuėmė skardinę dėžę su saldainiais, atsvėrė už dešimt centų saldainių ir vėl pastatė ją į vietą.

— O ko tau reikia vaikeli, — paklausė jis antro.

— Už 10 centų saldainių.

— Tai ko nesakei kartu! — supyko senis. — Gal ir tau reikia saldainių už 10 centų? — kreipėsi jis į trečią.

— Ne, — atsakė trečiasis.

Vėl senis užlipo, atsvėrė ir padėjo dėžę į vietą.

— Tai ko tu norėtum? — paklausė jis trečiojo.

— Už penkis centus saldainių.

BALF pirmininkas Kun. Dr. J. B. Koncius New Yorko uoste pasitinka naujai atvykusius tremtinius. Paveiksle matome Vincės Jonuškaitės-Zaunienės-Leskaitienės, Lietuvos operos artistės, šeimą, tik atvykusią iš tremties. Antroje eilėje Ona Valaitienė, pasitinkanti naujai atvykstančius BALF vardu ir Lietuvos Generalinio Konsulato Attache Anicetas Simutis.

Dr. Bonifacas Ramanauskas

ĮAMŽINKIME PASAULIO LIETUVIŲ KOVĄ UŽ LAISVĘ!

Labai Svarbiu Reikalu

TREMTINIO LAIŠKAS

Pasaulio Lietuvių organizacijos ir įstaigos veda šiądien kovą už Tėvynės reikalą visame pasaulyje. Ta kova eina idealiausiom priemonėm. Iš vienos pusės — nepripažinimu smurto, neteisybė, iš antros pusės — klastos demaskavimu, apeliacijomis į Laisves, Čarterius, Deklaracijas, sutartis bei pasaulio sąžinę.

Ta kova prasidėjo 1940 metų Birželio mėnesį ir tęsiasi iki šiol. Tat jau turime aštuntus savo kovos metus. Per tą laiką daug yra padaryta, daug dar bus padaryta. Pasaulio įstaigos yra apverstos memorandumais, prašymais, peticijomis.

Ta kova eina dvilypiškai: ją veda Amerikos ir kitų užjurių Lietuviai, ją veda ir tremtiniai per savo įstaigas.

Aš jau prieš metus esu raginęs atitinkamus organus šitą Lietuvių kovą už Tėvynę ir joje kenčiančius dokumentuoti ateičiai. Šį raginimą aš kartoju ir dabar, nes šis reikalas yra degąs ir jo atidėlioti negalima, nes tokiu atidėliojimu yra atidėliojamas ir musų pačių kovos pasisekimo.

Per tuos septynis suvirš metus, Amerikos Lietuviai ir tremtiniai prirašė eilę memorandumų, peticijų, atsišaukimų, laiškų. Tai yra brangi musų kovos medžiaga musų istorijai. Visa ta medžiaga guli išmėtyta stalčiuose ar bylose, į kurią niekas nežiuri, nes po bylas knisasi žmonės tik iš butino reikalo.

Todėl aš vėl išnaujo siulau visus Amerikos Lietuvių išleistus memorandumus, peticijas, atsišaukimus, surinkti ir išleisti atskira knyga. Tai butų jau geras dokumentų tomas.

Tie dokumentai turėtų buti išleisti toje knygoje dviem kalbom — Anglų ir Lietuvių, o dar geriau ir diplomatine Prancuzų kalba. Kitaip sakant, ta kalba kuria koks memorandumas įteiktas, o prie to Lietuviškas vertimas.

Į tą rinkinį reikėtų lygiai įtraukti ir tremtinių įstaigų bei organizacijų memorandumus, peticijas, atsišaukimus.

Jei prie to šioje knygoje butų rimta studija apie Lietuvą, ateities Lietuvos žemėlapis ir kitos reikalingos žinios, tai turėtume puikų savo kovos dokumentų tomą. Tas tomas apimtų tos rušies dokumentus iki 1948 metų Vasario 16 dienos.

Tai butų ir dokumentas musų nepriklausomybės paskelbimo ir 30 metų sukaktuvėms atžymėti.

Iš tokio darbo laimėtume labai daug. Tokią knygą musų dokumentų butų galima išsiuntinėti vio pasaulio universitetų ir įžymesnių organizacijų bibliotekoms. Toks dokumentų tomas butų parankus visoms įstaigoms ir politikams, nes jis apimtų visą musų kovos medžiagą **vienoje vietoje,** o tai yra daug parankiau negu visų davinių jieškoti bylose ar stalčiuose.

Tokių dokumentų knygą dar daug kas nusipirktų Amerikoje ir kituose kraštuose, kas ir tomo išleidimo kaštus padengtų.

Pagaliau, toks dokumentų rinkinys yra reikalingas kiekvienam Lietuviui, vykstančiam į visas pasaulio šalis. Jis reikalingas išlaikymui visos kovos medžiagos Tėvynei, nes stalčiai ir bylos yra mažiau patikima negu dokumentų rinkinys. Toks dokumentų rinkinys reikalingas ir kiekvienam žurnalistui, politikui, veikėjui, o bylos ir stalčiai ne visiems prieinami. Todėl šį darbą atidėlioti negalima. Jis turi buti tuoj padarytas ir visur kur reikia išsiuntinėtas.

Tokį dokumentų tomą-rinkinį-knygą galima butų pavadinti "Lietuvos Respublikos Baltoji Knyga". Jai išleisti lėšas tektų surankioti. Europoje ją išleisti butų sunku. O Amerikoje bus lengva. Toks rinkinys turi apimti visų partijų ir įstaigų darbus. Tam reikalui ir redakcinę tarybą galima sudaryti mišrią. Parankiausia butų šiam darbui imtis ALT.

Jeigu tokio tomo "Baltosios Knygos" butų išleista bent 5 tukstančiai egzempliorių tai viso pasaulio politikai, organizacijos, užsienių ministerijos, klubai ir bažnytinės herarchijos žinotų musų bylą, žinotų ko mes norim, ko siekiam, kokį savo kraštą norim turėti, ir tt.

Toks tomas musų kovos dokumentų butų musų liudininkas ir šauklys viso pasaulio laikraščių redakcijose, kurios apie mus ne ką težino.

Aš nežinau ar kas galėtų rasti priežasčių šiam darbui atidėlioti. Jei kitaip nebutų galima surasti lėšų tai kiekvienas pasaulio Lietuvis galėtų šios knygos išleidimui paaukoti savo vienus pietus.... Tat ir linkėtina kad ši knyga kuogreičiausia atsirastų musų pačių gerovei ir istorijai.

"Savings will always be important to the man who wants to look into the future with a feeling of security and personal independence!"

Savers always welcome

50 NEIGHBORHOOD OFFICES — FOUNDED 1894 — EVERY BANKING SERVICE
The Cleveland Trust Company
THE BANK FOR ALL THE PEOPLE
Member Federal Deposit Insurance Corp.

TREMTINIŲ DOVANA AMERIKOS LIETUVIAMS

MUSŲ KALENDORIUS 1948

KAINA SU PRISIUNTIMU TIK 50c.

(Galite siųsti pašto ženklais)

Gavome iš Vokietijos 142 puslapių 1948 Kalendorių. Jame yra labai daug įdomių skaitymų, daug žinių apie Lietuvą. Jame rasite visas Lietuviškas šventes ir Lietuviškus vardus. Tokio Kalendoriaus Amerikoje mes dar neturėjome. Čia jums dviguba proga, nes pirkdami "Musų Kalendorių" paremsit ir varge esančius tremtinius — visas pelnas eina tremtinių naudai. Už gautus pinigus siunčiame jiems maisto.

DIRVA

6820 Superior Ave. Cleveland 3, Ohio

Best Wishes for a Happy Easter

JOHN V. DLOUHY

CANDIDATE FOR

STATE REPRESENTATIVE

Republican Ticket

PRIMARY — MAY 4th

REALTORS

4689 STATE ROAD FLorida 1555

Best Wishes for a Happy Easter

DAN SAMMON

CANDIDATE FOR

COUNTY PROSECUTOR

★

Republican Ticket

PRIMARY — MAY 4th

Greetings and Best Wishes

JOHN M. LEWANDOWSKI

Candidate for

COUNTY RECORDER

Republican Ticket

PRIMARY — MAY 4th

Best Wishes for a Happy Easter

JOSEPH W. KOVACH

Candidate for

COUNTY TREASURER

Democratic Ticket

★

PRIMARY — MAY 4th

Pilnai Padengta Apdrauda. UTah 1-4515

W. DEBESIS PAINTING CO.

Namų Pagražinimas iš Vidaus ir iš Lauko

7526 Star Avenue Cleveland 3

Automatinis GASU ANGLIM šildymas

Lengviau — Pigiau — švelniau

TAISOM IR PARDUODAM VISOKIUS FURNASUS

Elektriškus ir Gaso Padargus — Vandens šildymo Tankas

Jeigu mes negalim pataisyt tai niekas Nepataisys.

Automatic Controls Tools Hardware

TRI-VET APPLIANCE SERVICE

7502 St. Clair Avenue Cleveland

PO. 9548 Frank Orpse (Urbšaitis) Sav. LI. 0237

AKRONE kreiptis: HANK HOLLISH — STadium 4793

VISOKIA APDRAUDA

Mes esame pasirengę suteikti visiems pilnas musų patirtas Informacijas ir praktiškus patarimus reikale visokios Apdraudos (Insurance) visai dykai. Todel pirma šaukite mus negu ugniagesius (firemonus).

P. P. MULIOLIS

Vienatinė Vietinė Pastovi Lietuviška Real Estate ir Apdraudos Agentura

6606 Superior Ave.. Cleveland HEnderson 6729

Della E. Jakubs

(JAKUBAUSKIENĖ—Laisnuota Laidotuvių Direktorė)

REIKALE VEŽIMAI LIGONIAMS PERVEŽTI.

Kambariai pašarvojimui leidžiama naudotis nemokamai.

LITHUANIAN FUNERAL HOME

6621 EDNA AVENUE ENdicott 1763

PIRK U. S. SAVINGS BONDS SU GERU PELNU

Tie kurie laikot pinigus paslėpę namie, negaudami jokio nuošimčio, arba tie kurie laikot pasidėję savo sunkiai uždirbtus pinigus banke kuris moka jums mažą nuošimtį, jųs tiesiog skriaudžiat save, darot sau nuostolį.

Kam nešti nuostolį kad pirkdami United States Savings Bonds galit pelnyti 2½ procentų, ir turėti visišką, pilną savo valdžios užtikrinimą kad jusų pinigai saugųs.

Pirkdami U. S. Government Bonds darot dabar tą patį ką darydavot ir karo metais — savo garbingą užduotį remti savo valdžią.

Auginkit savo taupymus reguliariai, pirkdami U. S. Goverment Bonds per savo dirbtuvę arba tiesiog per banką.

Valdžia užtikrina kiekvieno jusų dolario saugumą. Kurie skolina valdžiai $3 už 10 metų už tai gauna atgal $4. Kurie perka Goverment Bonds dabar sakysim už $300, už 10 metų jie gaus $400. Perkant Bonds už $3,000, praleidę 10 metų iš valdžios gaus sau net $4,000.

Dabar eina visuotinas U. S. Savings Bonds vajus, kuris tęris iki Vasario pabaigai.

Bet ir po to vis galima banke pirkti U. S. Savings Bonds su geru procentu, 2½% metams, ko labai retai kur galima gauti privatinėse taupymo įstaigose.

VANDUO negalima naudoti gesinimui ugnies kilusios apie elektros padargus iki elektros jėga nebuna išjungiama.

HIPPODROME

"APRIL SHOWERS"

Naujas smagus muzikalis romansas, vaizduojąs 1912 metų San Francisco, yra tai Warner Bros. "April Showers", su Jack Carson ir Ann Sothern, pradedamas rodyti trečiadienį, Kovo 31, Hippodrome Theatre.

Šiame veikale Jack Garson atsižymi savo nepaprastu gyvumu ir juokingumu, kartu atlikdamas ir dramatines dalis puikiai. Miss Sothern yra, kaip visada, žavėjanti ir graži.

Prie jų vaidina jaunas Bobby Ellis, iš radio, ir žinomas artistas Robert Alda.

"April Showers" apima jausmingus prietikius, ir papuoštas gražiais vaizdais, muzika ir šokiais.

SKRUZDĖS vidutinis amžius yra aštuoni iki dešimt metų.

MINNESOTA valstija dabar turi 42 nuoš. arklių mažiau negu 10 metų laikotarpyje 1937-46, kada turėjo 597,000.

Ateina Velykos!

PAS MUS RASITE DIDŽIAUSĮ PASIRINKIMĄ

VYRAMS ir VAIKINAMS DEVĖJAMŲ REIKMENŲ

Skrybėlės! Kelnės ir Visoki Parėdalai!

Jusų mėgiamiausiam pasirinkimui

UŽ POPULIARES KAINAS

DYKAI GREEN STAMPS su kožnu pirkiniu. Čia galit iškeisti savo Stamp Books. DYKAI

THE KRAMER & REICH CO.

7010 Superior Ave. Atdara Vakarais

P J KERSIS

609-12 Society for Savings Bldg.—Cleveland, Ohio

OFISO TELEFONAS: MAin 1773.

Norėdami pigiai pirkti namus mieste arba priemiesčiuose, kreipkitės į mane, gausia pigia kaina. Taipgi gausit patarnavimą įvairiuose apdraudos-insurance reikaluose.

Sutaisau paskolas pirmo morgečio. Patarnavimas ir išpildymas garantuojama. Kreipkitės į mane telefonu arba asmeniškai.

Nori pagražinti savo namus? Šauk—

K. ŠTAUPAS

Namų Dekoravimas musų specialybė.

Kambarių Popieriavimas
Namų Maliavojimas

16908 Endora Road
Telefonas:
KEnmore 8794.
Cleveland, Ohio

Best Wishes for a Happy Easter

WM. R. GERDON

MAYOR

of

CUYAHOGA HEIGHTS

Greetings and Best Wishes

ROBERT B. JOHNSON

Candidate for

SHERIFF

★ ★ ★

Republican Ticket
Portage County

PRIMARY — MAY 4th

THE MAY CO's.

BASEMENTE

Grynos Vilnos Milo Velykoms

Mergaitems Skrybelaites

1.95

Visai jaunos ir spalvingos skrybėlaitės mergaitėms ir jaunoms panelėms šiame gausiame Velykinių skrybėlaičių pasirinkime. Grosgrain ir Plaid taffeta apvedžiojimų styliais.

Basement Millinery

Mažoji Sesuo Mėgsta Taipgi Šitas

Gibson-Girl DRESSES

Dydis 7 iki 14 **2.95**

Taip puiki ir pilna kaip didelės sesers išeiginė suknelė, ši vatinės broadcloth medžiagos mažosioms mergaitėms. Užstumiamomis rankovėmis ir balto vatinio viršaus, langučiais pakaklė pritaikyta prie sijonėlio, tikrai žavėjanti tai kuri ją dėvės.

Paštu ir Telefonu Užsakymai Išpildomi — Šaukti CHerry 3000

Basement Girlswear

HAPPY HOLIDAY AND EASTER GREETINGS

CLARENCE L. BOND

Candidate for

STATE REPRESENTATIVE

•

Democratic Ticket

PRIMARY — MAY 4th

Greetings and Best Wishes

Thomas F. McCafferty

Candidate for

SHERIFF

Republican Ticket

PRIMARY — MAY 4th

Greetings to All on Your

EASTER HOLIDAY

PAUL C. SHAFER

••

PORTAGE COUNTY ENGINEER

HAPPY EASTER

MATHEWS FUNERAL HOME

AMUULANCE SERVICE

★

Pearl and 31st Street 1783 E. 31st Street
Lorain, Ohio

GREETINGS TO ALL MY LITHUANIAN FRIENDS ON THIS EASTER HOLIDAY

SCHELLY'S CAFE

Finest Choice Wines, Beer and Liquors

7019 SUPERIOR AVE. .. ENdicott 9043

MIRIMAI

MIRĘ IŠEIVIAI AMERIKOS LIETUVIAI

(Žinios apie mirusius Lietuvius šiame skyriuje talpinama dyka:

ČIAPAS Antanas, 53 m., mirė Kovo 12, Cleveland, Ohio.
RUKŠTELIS Jonas, 74 metų, mirė Kovo 13, Cleveland, O.
ČEDIUKIS Juozas, 58 m., mirė Gruodžio 24 (automobilio užmuštas), Chicagoj. (Tauragės ap. Skaudvilės p., Semenių k.)
AUŠRA Juozas, 78 m., mirė Kovo m. (automobilio užmuštas) Hollywood, Fla. Seniau gyvenęs Chicagoj.
KUKANAUSKAS Jonas, 74 m. mirė Sausio 26, DuBois, Pa. (Suvalkų rėd.)
GIRAITIENĖ Magdė, 67 metų, mirė Sausio 12, Manchester, Conn. (Suvalkų rėd.)
MIEŽELIENĖ Kazė, 60 metų, mirė Sausio 17, Springfield, Ill. (Telšių ap.)
LAPENSKAS Simanas, 65 m., mirė Sausio 28, Jackson, Mich.
TENENIS Vincas, 71 m., mirė Sausio 17, Danbury, Conn. (Alytaus aps.)
STANIKUNAITĖ Justina, 70 m., mirė Sausio 17, Brooklyn, N. Y.
GAIŽAUSKAS Jonas, m. Sausio 24, Glen Lyon, Pa.
VALINSKAS Vincas, mirė Gr. 10, Baltimore, Md.
ROSILINĖ Pranė, 56 m., mirė Vas. 22, Chicagoj. (Raseinių aps.)
KUIZINAS Tadas, pusamžis, mirė Vas. 16, Chicagoj. (Šilalės par. Pagramanto k.)
BRAINSKIENĖ (Aleksiunaitė) Magdalena, pusamžė, mirė 15 Vasario, Chicagoj. (Marijampolės ap. Prienų par.) Amerikoj išgyveno 45 m.
BELVAINIS Kazys, 43 metų, mirė Vas. 17, Chicagoj, kur buvo ir gimęs.
NAŠLĖNAS Jonas, mirė Vas. 5, Detroit, Mich.
ANDRIULIENĖ Domicelė (Beinoraitė), 55 m., mirė Vas. 19, Chicagoj. (Tauragės ap. Batakių par. ir k.) Amerikoj išgyveno 35 m.
ALELIUNAS Jonas, pusamžis, mirė Vas. 20, Chicagoj. (Panevėžio par. Mažėnų k.) Amerikoj išgyveno 33 metus.
URBONAS Kazys, 61 m., mirė Sausio m., Kenosha, Wis.
KUČINSKIENĖ Agota, mirė Vas. 12, Kingston, Pa.
KLIMKEVIČIUS G. F., mirė Vas. 13, Larksville, Pa.
SUTKUS Antanas, mirė Vas. 10, Wilkes-Barre, Pa.
BARTUŠKIENĖ Marė, mirė 12 Vasario, Duryea, Pa.
AUSTRALIJOS bankų tarnautojai siunčia maisto pakietus į Londoną tenaitiniam bankų tarnautojams, kurie mažai tegauna maisto.
RUŠKYS Jonas, mirė Sausio 24, Norwood, Mass.
LUKOŠEVIČIENĖ Emilija, 55 m., mirė Vas. 1, Cambridge, Mass.
RADVILA Vincas, mirė Sausio m., Baltimore, Md.
KRINICKIENĖ Liudvika (Sapaliauskiutė), pusamžė, mirė Vasario 20, Chicagoj. (Tauragės ap. Šilalės p. Štruikių kaimo.)
VALINČIUS Vincas, mirė Sausio m., New Britain, Conn.
GAIŽAUSKAS Jonas, 77 metų, mirė Sausio 24, Glen Lyon, Pa. (Suvalkų rėd.)
DILLIJONAS Benediktas, 73 m., mirė Gruod. 10, Westville, Ill. (Raseinių ap.)
ANČIULIS Vincas, 62 m., mirė Sausio 11 d., Chicagoje. (Šiaulių ap)
JUKNEVIČIUS Antanas, 65 m. mirė Sausio 12, Chicagoj
MISIUNAS Petras, 61 m., mirė Sausio 24, Brooklyn, N.Y.
ŽELVIS Jonas, 60 m., mirė 17 Sausio, Brooklyn, N. Y. (Telšių ap.)
ASTRAUSKAS Kazys, 54 m., mirė Vasario 6, Norwood, Mass.
BALČIUNAITĖ Teresė, mirė Sausio 27, Newark, N. J.
KUNCA Adomas, 68 m, mirė Sausio 27, Shenandoah, Pa. (Marijampolės ap.)
VALUKONIUTĖ Karalina, mirė Sausio m., Mahanoy City, Pa.
AFTUKAS Stasys, mirė Sausio m., Shenandoah, Pa.
NORKEVIČIUS Juozas, mirė Sausio m., Ashland, Pa.
PETRONAVIČIENĖ Ona, mirė rė Sausio mėn., Minersville, Pa.
TUMONIS Vaitiekus, 27 metų, mirė Sausio m., Philadelphia, Pa.
GERDAUSKAS Jurgis, mirė Sausio m., Shenandoah, Pa.
ALEKNAVIČIUS Mykolas, mirė Sausio m., Shenandoah, Pa.

DIRVAI išsirašyti nereikia laukti pradžios metų. Išsirašykit dabar. Pusei metų $1.50.

Best Wishes for a Happy Easter
from
VERNE T. BENDER

Clerk of Courts SUMMIT COUNTY

We Extend Our Sincere Greetings on Your
EASTER HOLIDAY
Yeager's
Jane Adams, Yeager's Personal Shopper, will shop with you or for you
Phone JE 1851
AKRON, OHIO

HAPPY EASTER
Leona Lee's Beauty Salon
Specializing in all lines of Beauty Culture
5808 SUPERIOR AVE.
ENdicott 0109

HAPPY EASTER
WIEHN'S BAKERY
For Good Baking See Wiehn's
12429 ARLINGTON AVE.
GLenville 3756

HAPPY EASTER
Libman Jewelry Co.
240 SUPERIOR AVE. W.
CHerry 6487

Best Wishes for a Happy Easter
ARTHUR F. RANNEY
SUMMIT COUNTY ENGINEER

Greetings and Best Wishes
from
CHAS. W. FRANK
COUNTY TREASURER
SUMMIT COUNTY

EASTER GREETINGS
Wethered's Bakery
7020 Superior Ave.
HEnderson 5310

EASTER GREETINGS
AND BEST WISHES
COMMUNITY DRY CLEANERS
5901 SUPERIOR AVE.

GREETINGS
WAKEFIELD SPRING CO.
6513 CEDAR AVE.
HE. 3164

HAPPY EASTER
COVENTRY CAFE Inc.
Beer - Wines - Liquors
1820 COVENTRY RD.
FA. 9727

HAPPY EASTER
The AKRON FLORAL Co.
FLOWERS FOR ALL OCCASIONS
199 S. Main Street
Phone Franklin 5148
AKRON, OHIO

GREETINGS
and
BEST WISHES
Ralph Elser
SHERIFF
Mahoning County

IŠTIKUS GAISRO NELAIMEI
Kada jusų namai arba rakandai tampa sunaikinti arba sugadinti ugnies, kreipkitės į P. J. KERŠIS, del apkainavimo, ko visada reikalauja apdraudos kompanijos pirm negu išmoka už nuostolius.
P. J. KERŠIS
809-12 Society for Savings Bld.
Telef.: MAin 1773.

Greetings to all my Lithuanian Friends
EARL R. HOOVER
Candidate for
COUNTY COMMISSIONER
Republican Ticket
PRIMARY — MAY 4th

My sincere Greetings to all the Lithuanian People on your Easter Holiday
WILBUR H. BREWER
Candidate for
STATE REPRESENTATIVE
Republican Ticket
PRIMARY — MAY 4th

My sincere Greetings to all the Lithuanian People on your Easter Holiday
Edward W. Chadeayne
Candidate for
COUNTY ENGINEER
Republican Ticket
PRIMARY — MAY 4th

GREETINGS TO ALL THE LITHUANIAN PEOPLE ON THIS HAPPY HOLIDAY
JOHNNY KILBANE
Candidate for
SHERIFF
Democratic Ticket
PRIMARY — MAY 4th

CLEVELANDO IR APIELINKĖS ŽINIOS

DIRVA—6820 Superior Avenue. ENdicott 4486—Atdara vakarais

Dar vis apie Lietuvių Salę

Dabar kuomet Lietuviai ateina į Lietuvių salę, arba į Klubą (užtat kad salė dar yra pavergta metams laiko kitataučių), tuojau matyt žmonėse smagus pasitenkinimas. Man pačiam atsilankius daug sykių, girdėjau net kelių žmonių išsireiškimą, sako: Mes dabar jaučiamės kaip namie....

Iki pastarų salės bendrovės direktorių išrinkimo niekados tokio išsireiškimo iš Lietuvių klubo lankytojų nebuvo girdėti. Jeigu kokis žmogelis ir užeidavo į klubą jis jausdavo lyg kokią baimę, lyg tai koncentracijos stovykloje atsiduręs.

Kodėl taip buvo? Užtat kad Lietuvių salę ir klubą buvo laikinai užvaldę žmonės parduota savo sąžine, vienas Hitleriui, kitas Stalinui. Arba, teisingiau sakant, "vienas raudonas kaip velnias, antras rudas kaip šuo", kaip Lietuvos žmonės sako apie bolševikus ir nacius.

Mums užtenka žinoti su kuo tie Lietuvių salės išnaudotojai draugauja.

Mus salės šėrininkus jau per eilę metų jie mulkino. Musų tarpe ėjo daug barnių, visokių speliojimų apie jų darbus, nežinojom ar tikėti ar ne. Mes daugelis tuo melavimu buvome suklaidinti.

Bet šis paskutinis salės šėrininkų susirinkimas mums visiems akis atidarė. Ir jeigu dar ir dabar kas abejoja tai aš sakau kad tų žmonių nei geriausio daktaro vaistai proto to neišgydys.

Dabar kuomet jau salės direktoriai didumoje yra tikri patriotai Lietuviai, kuriems tikrai rupi salės gerovė, musų visų šėrininkų ir klubo narių yra pareiga viskuo prigelbėti dabartiniams salės vadams.

Yra jau gerokas buris Lietuvių atvykusių iš Europos pastarais laikais, musų tremtinių. Musų pareiga yra visus tuos žmones pritraukti į save be mažiausių jiems kaštų.

Musų Lietuvių salė už metų laiko pasiliuosuos nuo tų svetimų" okupantų". Tuomet mes vėl liuosai galėsime turėti savo Lietuvių salę visokiems savo kulturiškiems reikalams.

Tik dabar, jau kartą pamokinti, turime saugotis kad Stalino ir Hitlerio pasekėjai mus daugiau neapgautų.

Salės Šėrininkai.

IMTYNĖS CENTRAL ARMORY BAL. 30

Promoteris Jack Ganson surengė dideles imtynes Central Armory, antradienį, Kovo 30, kuriose suporuoti Dick Rains, Texas čampionas, su Whipper Billie Watson, Britų čampionu. Imtynė iki pergalės, du iš trijų nugalėjimų.

Tik dvi savaitės laiko atgal Music all imtynėse Dick Rains nugalėjo Dr. Meske.

Prie jų bus kitos poros gerų imtikų: Kay Bell su Jack Dillion; Cardiff Giant su Lee Henning ir kt.

Imtynės prasideda nuo 8:30 vak., durys atdaros nuo 7 val.

SLOVAKAI NEPASITIKĖJO DR. BENEŠU

Amerikos laikraščiams dabar ir anksčiau giriant ir garbinant Čekoslovakijos prezidentą Beneš, kuris skubiai su Maskva pasirašė draugingumo sutartis ir kuris dėjo viltis į Maskvą, o dabar pagelbėjo komunistams paimti šalies valdžią į savo rankas ir Čekoslovakiją pasmaugti, prabilo ir Clevelando Slovakai, kurie yra Čekoslovakijos dalis.

Slovakas Kun. Pier, pirmininkas Slovakų Lygos Amerikoje istorinio departmento, patiekė Amerikos laikraščiams žinią kad Beneš kaip socialistas prastai tepasitarnavo Čekoslovakijai. Jis buvo politiškas gembleris, kaip jį teisingai apibrėžė vienas Prancuzis diplomatas; Beneš gembleriavo ir susitarimus darė visu akiplėšiškumu, kur matydamas ką naudingo savo tikslams.

Jis pasitarnavo ne tik Čekoslovakijos pardavime bolševikams, bet ir persekiojime Slovakų, šaudyme ir žudyme jų, įkalinime daug kitų patriotų, ir pagaliau balsavo su Sovietų Sąjunga prieš visą pasaulį, atmetimui Marshallo plano ir nuneigimui United Nations.

LAUKIATE KUDIKIO?

Visiting Nurse Association praneša motinoms lauikančioms kudikių, kad ta organizacija Kovo mėnesį turės motinoms pamokymų ir paruošimo kursus kudikių reikalu. Apie tas pamokas informacijų klauskite iš Visiting Nurse Association, telefonas PR. 3910.

SERGA DR. TAMOŠAITIS

Dr. S. T. Tamošaitis susirgo, pasidavė į Polyclinic ligoninę, Dr. Kazlaucko priežiuroje. Linkėtina greitai pasveikti.

FLORIDOJE

Musų biznierius I. J. Samas su sunum Ernest išvažiavo paviešėti saulėtoje Floridoje. Sutinka ten daug Lietuvių, suvažiavusių iš visų miestų.

JIEŠKO KAMBARIŲ

Gerą darbą turinčiam naujai atvykusiam Lietuviui inžinieriui su šeima reikalingas butas. Norinčių išnuomoti ar žinančių laisvą butą Clevelande, Euclid, ar Shaker Heights prašoma pranešti:

J. Augustinavičius,
511 Babbitt Rd. Euclid 17
Telef. RE 8185.

SEWERS

Patyrę power machine operatoriai siuvėjai, gera mokestis nuo valandų. (13)

THE CITY AWNING & SUPPLY CO.
5345 St. Clair Ave.

REIKALINGA KAMBARIAI

Dirbanti suaugus Lietuvių pora, be vaikų, nori gauti sau butą iš 5 ar 6 kambarių. Kas turite ar žinote apie tokį butą tuoj praneškit: Vakare telefonuokit GL. 0233.

Mirė Bernice Guenther-Rasiulytė

Bronė Guenther-Rasiulytė

Kovo 24 d., po sunkios ligos mirė žinoma Clevelandietė Lietuvaitė daininkė Bronė Guenther (Rasiulytė - Russell), nuo 726 E. 127 St. Ji mirė Huron Road ligoninėje, kur buvo pirmiau nuvežta ir paskui po atkritimo vėl išvežta ir ten jau mirė.

Velionė pašarvota Wilkelis Funeral Home, 6202 Superior avenue. Laidojimo apeigos atsibus toje įstaigoje šeštadienį, Kovo 27, 2 val. po pietų.

Bronė paliko vyrą, Walter Guenther ir naujai gimusią dukrelę, Patricia Maxine. Liko jos tėvai, Mykolas ir Petronėlė Rasiuliai, gyveną Cambridge Springs, Pa., ir broliai bei seserys: Clement, Bertha Andrews, Thomas, Julius, Genevieve, Caroline, vienos jos brolis žuvo karo pačioje karo pradžioje.

Ji buvo gimus Charleroi, Pa. ir dabar turėjo 39 metus amžiaus.

Bronė Clevelande išgyveno 24 metus, čia dalyvaudama su Lietuviais veikime ir dainavime choruose ir solo; ji turėjo gerą contralto balsą.

Bronė buvo plačių pažiurų Lietuvaitė, viskuo įdomavosi ir prieš kelis metus ištekėjus už Vokiškos kilmės vyro, vis tarp Lietuvių dalyvaudavo, dainuodavo, ir paremdavo Lietuvos reikalus aukomis.

Ji 1938 metais su Ona Karpiene kartu buvo nuvažiavus į Lietuvą, kuri ją sužavėjo ir sugryžus pasidarė dar veiklesnė Lietuvaitė ir gera patriotė.

Bronė ir jos tėvai visada prenumeravo Dirvą.

GREETINGS
and
BEST WISHES

★

J. & I. Weiss Furs, Inc.

•

Prospect and East 4th Bldg.
2077 East 4th Bldg.

PRospect 1866

GREETINGS
and
BEST WISHES

SUPERIOR BEAUTY SHOPPE

7013 SUPERIOR AVE.

HEnderson 4825

SULYG Talf - Hartley naujo darbo įstatymo, unijų vadams bandoma uždrausti naudoti unijų narių sumokamas duokles politiškiems rinkimams. Unijų vadai užkrauja narius visokiais mokesčiais, iš to ima sau milžiniškas algas, ir paskui dar švaisto narių pinigus savo politikieriavimams.

Dabar prie to dar unijų vadai turi valdžiai priduoti finansines apyskaitas, parodant gaunamas duokles ir kur pinigai išviso išleidžiami.

"LIETUVA PANČIUOSE"

Jaunų Lietuvių Ratelis ir Clevelando ALT. skyrius ruošia didelį vakarą, pirmą sekmadienį po Velykų, Balandžio-April 4.

Jaunimo Ratelis yra sudarytas iš Clevelando jaunų Lietuvių ir tų Lietuvių kurie yra atvykę iš Europos, kaip tremtiniai iš Lietuvos.

Veikalas 'Lietuva Pančiuose' pra parašytas Al. Kunevičiaus, su pagalba Ratelio narių; vaizduoja Lietuvą Rusų komunistų rankose. Jaunimas pasirengęs veikalą atitinkamai perstatyti.

Taipgi, gus šokiai, monologai ir dainos. Pasistengkite šiame vakare dalyvauti. Įvyks Šv. Jurgio parapijos salėje, nuo 6 val. vakare; įžanga 75c.

KEITH'S 105TH STREET THEATRE

Šiomis dienomis matysit šiame teatre sekančias filmas:

Kovo 28 iki 30 — "Return of the Whistler" ir "Mary Lou".

SMULKŲS SIUNTINIAI

Be didelių siuntų, drabužių, maisto, mokykloms reikmenų ir kitų kasdieniniame gyvenime reikalingų daiktų, BALF siunčia ir mažus maisto ir drabužių siuntinėlius tiems Lietuviams tremtiniams kurių bendra BALF pašalpa nepasiekia ir negali pasiekti.

Šių metų Vasario mėnesį tokių smulkių siuntų išsiųsta per 50, jos adresuotos Lietuviams įvairiose valstybėse išskiriant Prancuziją, Vokietiją ir Austriją. Bendras tų siuntinėlių svoris yra 722 svarų, $1,258 vertės.

Tremtiniams daugiausia truksta maisto, vyrams drabužių ir avalinės; vaikams maisto ir drabužių (ypač mokyklinio amžiaus vaikams ir kudikiams).

Iš maisto produktų daugiausia reikalingi riebalai, cukrus, mėsa ir pienas. Pienas ir riebalai ypač reikalinga vaikams, kurių daugybė serga džiova ar turi palinkimą į džiovą.

Mokykloms reikia popierio, sąsiuvinių, plunksnų, trintukų, rašalo miltelių ir kitų daiktų.

Vaikučiams dar reikia drabužėlių ir žaislų.

Ligoniams reikia priežiuros ir vaistų.

Drabužius, maistą, avalinę ir kitas daiktines dovanas siųskite į BALF sandėlį

105 Grand Street,
Brooklyn 11, N. Y.

GĖLIŲ ĮAMŽINIMAS. Paterson, N. J., du broliai daktarai, Philip ir Sidney Joffe, keli metai atgal dirbo išradimui chemikalų kurie išlaikytų popierų nuo pasenimo. Tas nepasisekė, bet į tą skystį vienas jų iš apmaudos įmetė rožės žiedą. Už savaitės laiko patėmijo kad ta rožė išsilaikius visame savo gražume. Reiškia, jiedu išrado mišinį kuriame išmarkinę gėles išsaugoja jų naturalę spalvą ir gyvumą ilgiems laikams.

SUAUGĘS asmuo sveriantis apie 175 svarus, kas 24 valandos išgeria apie tris svarus visokių skysčių.

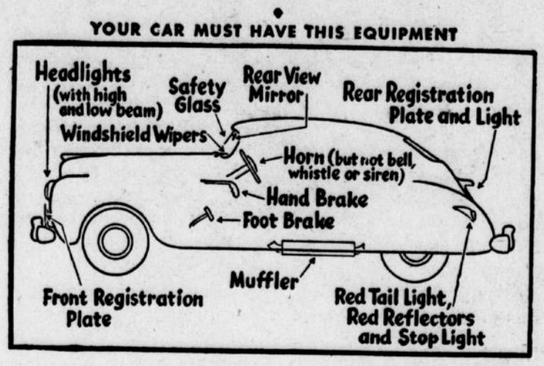

RICHMAN BROTHERS

PALAIKANT SAVO RUBŲ KAINAS NEBRANGIOMIS

Visada žinomi kaip geros rušies už žemas kainas, Richman Brothers Vyriški drabužiai šiądien yra tikrai geresnės vertybės negu kada nors yra buvę.

Paveizdan, musų drabužiai dar vis yra siuvami iš geriausių grynų vilnoninių medžiagų; musų fasonai yra žavėjanti, patogus, ir su geru skoniu; ir rankos musų atsižymėjusios siuvėjų šeimos niekad nenustojo savo gabumo.

Pagaliau, pasirinkimai pas mus žymiai pagerėjo, ir suteikia plačiausį pasirinkimą kaip medžiagų taip ir modelių. Atsilankykite ir patys persitikrinkite kokį atsakantį darbą jusų Richman Brothers parduotuvė atlieka pagelbėdama palaikyti žemai jusų drabužių kainas.

NAUJI PAVASARINIAI SUITS, TOPCOATS.....27.50, 34.50, 39.50
SMAGŲS VILNONIAI SPORT COATS 18.50
VISA GAUSYBĖ SLACKS, KELNIŲ..... 5.50 iki 11.75

RICHMAN BROTHERS

736 EUCLID, ARTI EAST 9th STREET
PROSPECT, KAMPAS ONTARIO • 5716 BROADWAY

Joseph Portaro *presents*

"THE NEW LOOK"

In haircutting & permanent waving

Our experienced staff ready to serve you:

MR. JOSEPH PORTARO — MR. AND MRS. FRANK PORTARO

Wm. Adone, Geo. Rudo, Grace Rudo, Sophia Mudrak, Laverne Pope, Lee Hoinig, Esther Mackey, Lauretta Gerwin, Judy Bly
Edna Behrens (Manicurist) Helen Willis (Receptionist)

FRANK PORTARO BEAUTY SALON
13592 Euclid Avenue LI. 7174 LI. 9191

I. J. SAMAS - JEWELER

Persikėlė į naują didesnę ir gražesnę krautuvę

7007 Superior Ave. Greta Ezella Theatre

Dabar jau turime didesnį rinkinį Deimantų, Žiedų, Laikrodėlių ir visokių graždaikčių, už nupigintą kainą.

CHUNG KING RESTAURANT

2152 Rockwell Avenue

Duoda Kiniškus ir Amerikoniškus Valgius

Pietus nuo 11 ryto iki 2 po pietų
Atdara kasdien nuo 11 ryto iki 4 val. ryto.

Duodame Musų Puikią Cantonese Vakarienę.

Rezervacijoms šaukit MAin 9064.

Wilkelis Funeral Home

PILNAS LAIDOTUVIŲ PATARNAVIMAS

—HAMMOND VARGONAI PER ŠERMENIS—

6202 SUPERIOR AVE. HEnderson 9292

Lasnik Cafe

Puiki, Moderniškai Įrengta Lietuviška Užeiga

6824 SUPERIOR AVE.

(Šalia Dirvos Redakcijos)

Prie U. S. Route 20 ir U. S. Route 6.
Užkviečiame Lietuvius iš kitų miestų sustoti pas mus.
Kastantas ir Ona Lesnikauskai — Savininkai

GAUKIT PRIEŠ KOVO 31 D. SAVO

1948 Auto Licenses

DIRVOS OFISE — 6820 SUPERIOR AVE.

Atdara vakarais iki 8:00 valandos.

Padarykit

Jack Harris' Fruit Market

6901 SUPERIOR AVE. Šalia Lietuvių Salės.

IR VISŲ KITŲ MAISTO REIKMENŲ

ŽEMOS KAINOS GERIAUSIA RUŠIS

Mes duodame Green Stamps

Pristatoms į namus Phone EX 5868

THIS ISSUE IS IN TWO SECTIONS

SECTION TWO

DIRVA ★★★ THE FIELD

The only Lithuanian Newspaper published in Ohio reaching a very large majority of the 100.000 Lithuanians in the State and in Cleveland.

LITHUANIAN WEEKLY
Published every Friday in Cleveland by
Ohio Lithuanian Publishing Co.
6820 Superior Ave Cleveland 3, Ohio

Subscription per year in advance
In the United States ---------- $3.00
In Canada -- $4.00 Elsewhere -- $4.50

Entered at Second-Class matter December 6th, 1915, at the Cleveland Postoffice under the act of March 3, 1879.

No. 12 | Kaina 6c. | CLEVELAND, OHIO March-Kovo 26, 1948 | (33-ti metai :: 33rd Year)

Kur Eina Pasaulis...?

Rašo
Dr. J. Audrūnas

Blogis Išėjęs į Gerą

NĖRA to blogo kurs neišeitų į gerą, — taip šneka visi kuriems nelaimė baigiasi laimingai.... O ji baigiasi laimingai.... tada kai žmogus iš jos pasimoko ir pasimokęs padaro viską kad išvengtų kitų dar didesnių smugių.

Taip atsitiko ir su Čekoslovakijos nelaime: senai ir ilgai buvo kalbama ir įrodinėjama kad visos Europinės valstybės kurioms gręsia Sovietų pavojus, turi burtis į uniją ir vieningomis jėgomis spirtis prieš komunistinį smaką.

Tačiau nei viena valstybė Europoje iki šiol nedrįso atvirai ir energingai kviesti savo kaimynus į vienybę prieš Sovietus, bijodama tuo daugiau įkiršinti komunistus. O pagaliau ir ne visi vienodai suprato Sovietų pavojų, ir ne visiems tas pavojus atrodė vienodai didelis. Tokiu budu ir murdėsi laisvieji Europos kraštai lyg "velnio baloje", kiekvienas mėgindamas savo jėgomis išsikrapštyti ir išsilaikyti.

Deja, įvykiai parodė kad tuo metu kai Vakarų Europos kraštai dėl baimės prieš Sovietus ir **dėl baimės kitiems sukelti baimę,** tuščiai ginčijosi dėl smulkmenų savitarpyje, Sovietai rijo vieną grobį po kito ir dideliais žingsniais artėjo prie visų sienų kraštų....

Reikia dėkoti dangui kad Čekoslovakijos ir Suomijos nelaimės sužadino laisvosios Europos vienybės jausmus ir per kelias savaites padarė tai ko nebuvo galima padaryti per trejus metus.

Praėjusią savaitę penkios valstybės — Anglija, Prancuzija, Belgija, Holandija ir Luksemburgas — pasirašė savitarpinės pagalbos sutartį Briuselyje. Tiesa, ta sutartis neapima visų kraštų kurie jaučia savo pasieniuose sovietinį triukšmą, vis dėl to ji sudaro gerą pradžią tolimesnei apsigynimo veiklai ir įmeta pirmutinį grudą, galintį išauginti stiprų vienybės medį.

Tuo tarpu dar perdidelė baimė slegia Italiją, Švediją ir Norvegiją kad jos galėtų prisidėti prie "Penkiųjų" sutarties. Mat, ta sutartis nedaug tereikštų jeigu jai nebus duotas stiprus užnugaris. O tą užnugarį duoti tegali tik U. S. A. su savo karinėmis garantijomis ir aiškiais pasižadėjimais kad tuo atveju kai "kas nors" kėsinsis į minėtų valstybių nepriklausomybę, Amerika gins jas visomis savo pajėgomis.

Kol tokio pasižadėjimo Amerika nėra davus (nors Prezidentas Truman savo kalboje Kovo 17 pareiškė kad tas butinai reikalinga) tol "Penkiųjų valstybių unija" pasilieka Sovietams tik įspėjančiu, bet ne atbaidančiu ženklu.

Nors tos penkios valstybės sudaro apie 250 milijonų bloką, bet kiekviena jų atskirai (išskyrus Angliją) savo karine galybe nedaug tereiškia prieš Sovietus. Be to, reikia nepamiršti kad kai kurių tų valstybių (pav. Prancuzijos) viduje komunistinis gaivalas yra labai stiprus, turi užėmęs tvirtas pozicijas darbininkų masėje ir gali kiekvienu metu sukelti visokių neramumų ir atlikti didelių patarnavimų Sovietams.

Pačios tų penkių valstybių vyriausybės, kad ir nusistačiusios prieš Sovietus, susidaro iš tokių partijų kurios viena akimi vis žvairuoja į revoliucijas ....ir vis dar palinkčioja socializmui.

Taip netvirtai, ne iš įsitikinimo, o tik iš baimės prieš komunizmą nusistačiusių vyriausybių vienybė, savaime aišku, negali buti labai tvirta. Ir Sovietams padarys didelį įspudį Vakarų Europos Unija tik tada kada ji aiškiai pasirems Amerikos karine galybe.

Reikia manyti kad po kurio laiko — ir gal but ne po ilgo laiko — tai anti-sovietinei unijai Europoje pavyks išgauti U. S. A. garantiją ir pavyyks sudaryti bendrą anti-sovietinės savitarpinės pagalbos sutartį tokią kokią Sovietai yra sudarę su savo satelitais.

Tokia įvykių eiga turėtų džiuginti visus tuos kurie mato ir jaučia besiartinančią pasaulio katastrofą, be kurios vis dėl to žmonija negalės buti rami. Reikia atvirai pripažinti kad toks skubus vienijimasis prieš Sovietus reiškia gerą žingsnį į protingą ateitį. Tiesa, jis yra gerokai pavėluotas, bet ....geriau vėliau negu niekad.

Kieno Dabar Eilė?

Į KLAUSIMĄ kieno dabar eilė, gali tik Stalinas atsakyti: praktika rodo kad dabar turės sekti tam tikra pauza Sovietų diplomatijoje. Jie pirmiausia turės galutinai suvirškinti ką tik prarytus kąsnius. O kai jie bus suvirškinti, tada rys sekantį....

Sunku šiądien pasakyti katras sovietinių replių galas stipriau spaus Europą: ar tas kuris liečia Turkiją ir Graikiją, ar tas kurs laikosi įsmigęs Suomijoje. Abu jie yra Sovietams svarbūs, bet kartu ir pavojingi. Ir mums atrodo kad Sovietų noras yra išlaikyti tą pauzą kiek galima ilgiau. Mat, spaudžiant reples Turkijoje, neabejotinai teks susidurti su atkakliu pasipriešinimu, galinčiu užkurti **tuoj pat** platų pasaulinį gaisrą. To Sovietai šiądien dar nenori.

Bet jie taipgi nenori kad Turkijoje kurtųsi U. S. A. bazės, kad ten rinktųsi vis daugiau prieš-sovietinių nusistatymų ir kad pagaliau Turkija pasidarytų pirmutine puolimo linija prieš Sovietų Sąjungą.

Jokia Molotovo diplomatija nebegali geruoju, klasta ar apgaule nukreipti Turkijos nuo pasirinkto kelio ir negali sumažinti jos budrumo. Visiems yra gerai žinoma kad Amerikos karinių sričių vadovai turi giliai įkišę nagus į visą Turkijos karinį pasiruošimą ir kad ten kartu su Turkais gudi ir U. S. A. ginklas.... žinoma, tokia padėtis sovietams nėra maloni ir verčia juos ypatingai sekti kas darosi prie jų sienų. Jų didelis interesas yra pašalinti aną "Turkišką pavojų" ir kartu kliutį, neleidžiančią jiems pasistumti į Pietus... iki Suezo kanalo.

Iki šiol Sovietai daug pastangų turėjo paskirti savo pasienių sutvarkymui, kol jie galutinai įsitvirtino visoje eilėje kaimyninių valstybių, įsteigiant jose "liaudies demokratijas". Dabar, kai tas reikalas jau galutinai sutvarkytas, tikriausia Sovietai susikaups Europos pietuose.... Tai yra: naujais diplomatiniais žygiais mėgint suardyti Turkijos ir Persijos anti-sovietinį nusistatymą.

Graikija, be abejo, čia suvaidins svarbią pagelbinę rolę. Pavasariui auštant, Graikai sukilėliai turėtų pagyvinti savo veiklą.... kurią nuoširdžiau ir atviriau parems Sovietai. Kas gali buti tikras kad už nesikišimą į Graikijos reikalus Sovietai nepareikalaus Amerikiečių nesikišti į Turkijos reikalus. Juk atydžiai stebint sukilėlio Gen. Markos judėsius Graikijoje, galima įžiurėti juose Maskvos taktikos: pagalbos jam Maskva teduoda tik tiek kiek ji yra reikalinga palaikyti Graikijos klausimui tarptautiniame žaidime.

Nežiurint kad U. S. A. taip aiškiai ir taip plačiai ir pinigais ir ginklais remia Graikijos teisėtą vyriausybę ir visokiais budais padeda jai kovoti su sukilėliais, Sovietų Sąjunga tuo tarpu tik netiesioginiai per Jugoslaviją, Bulgariją ir Albaniją palaiko ir kursto Gen. Markos gaujas.

Jau beveik pusę bilijono dolarių Amerika sukišo į Graikiją, o sukilėlių skaičius ne mažėja.... Ar tik vieną dieną nesuskambės Amerikos valdžioje keista gaida kad reikia tartis su Sovietais dėl Graikijos, nes kitaip — sukišime dar milžiniškas sumas, o klausimas vistiek pasiliks atviras. Va, tokiu atveju Sovietai ir mėgins išmainyti Graikiją į Turkiją. Taigi, mums atrodo kad šiuo metu galima laukti tam tikro atoslugio Sovietų plėtimosi politikoje: "šaltasis protestų ir propagandos karas" tęsis, žinoma, toliau visu aštrumu, bet netikėtumų laikotarpis lyg ir yra užsibaigęs.

Susikaupdami prie Graikijos, Turkijos ir Persijos reikalų, Sovietai, aišku, ilgai nelaukdami, atsakys savo naujais projektais Vokietijoje ir.... Korejoje.

Prispjautas Šulinys...

JEI IKI ŠIOL nepavyko susitarti Amerikai, Prancuzijai ir Anglijai dėl jų turimų Vokietijoje zonų sujungimo ir dėl bendro Vokietijos ukinio ir politinio vertinimo, tai didelę kaltę reikia priskirti Prancuzijai. Ji, turėdama tiek blogo patyrimo iš Vokietijos, bijosi Vokiečių kaip velnias kryžiaus. Už tai ji darė viską kad Vokietija nebegalėtų įstoti į tautų bendruomenę, kaip stiprus ir sveikas narys. Naikinti ir spausti, spausti ir naikinti — toks buvo Prancuzijos šūkis Vokietijos adresu.

Bent koks bendradarbiavimas su Vokiečiais Prancuzijai vaidenosi kaip naujas baisus Germanų užpuolimas. Kiekvienas kurs mėgino Prancuzijoje kalbėti apie lygų, bendrą ir taikingą dviejų tautų — Vokiečių ir Prancuzų — darbą buvo laikomas neišmanėliu ir net Prancuzijos priešu.

Bet įvykiai keičia žmonių protą ir širdis.... Ir štai, jie taip griežtai pakeitė Prancuzijos vadovaujančius asmenis jog šiądien jie jau pirmutiniai šaukiasi bendradarbiavimo su Vokiečiais.

Kovo 7 d. Generolas de Gaulle pirmą kartą nustebino visus Prancuzups tokiais žodžiais:

"Vokiečių tauta priklauso Vakarams, ir mes jai turime pripažinti tinkamą dalį Europoje. Mes turime jai duoti vilties, turime leisti vystytis. Ir mes, Prancuzai, šaukiame Vokiečius į Vakarus...." Tokia kalba nustebino visus, ir kitą rytą galėjai skaityti Paryžiaus laikraščiuose šitokias antraštes: "Po de Gaulle vakarykštės kalbos apie Vokietiją, Maršalas Petain turi buti paskelbtas šventuoju", "Už ką tada Prancuzijos teismai nuteisė mirti visus kurie panašiai kaip de Gaulle kalbėjo dar 1940 metais?", "De Gaulle geria iš jo paties prispjauto šulinio...."

Ką gi padarysi.... Visiems gyvenime tenka suklysti. Ir, gal but, dažniausia suklysta generolai.... Bet jei suklysta visi, tai pasitaiko tik protingieji. Prancuzijos generolo pasitaisymas nėra vien jo asmens dorybė, bet gyvenimo iškeltas reikalavimas: be Vokietijos Europa bus kiauras ir sužlegęs maišas. Nieko tat stebėtina kad Kovo 15 d. prasidėjusiame Paryžiuje Europos tautų susirinkime dėl "Marshallo plano" dalyvauja ir Vokietijos atstovai....

Liutas Aštriais Nagais

KADAISE užteko Anglijos "liutui" sustaugti kad visi klauptųsi prieš jį. Šiądien gi ir Argentina, ir Čile, ir net Guatemala neišsigąsta Anglų didybės. Falklando ir Honduro salos ruošiasi pakeisti savo šeimininkus. "Silpnieji teturi tik priešus", taip šneka Kinų patarlė. Ji pilnai tinka ir Anglams: kai Pietų Amerikos valstybės pajuto jog Anglija 'sunkiai kvėpuoja', tuoj ištiesė nagus į Britų valdomas salas.

Bet kai 1938 metais Chamberlain, sugrįžęs iš Miuncheno, paskelbė jog jau laikas gaminti mažiau skėčių ir daugiau patrankų, visa Anglų tauta suprato ką tie žodžiai reiškia. Ir šiądien, kai Attlee, Anglų ministras pirmininkas, kalba jog reikia buti pasiruošus kiekvienu momentu, nes karas ateis staiga, visiems Anglams aišku jog ne Falkland ir ne Honduras tą staigmeną atneš. O vis dėl to ir Argentina ir Čile ir Guatemala pradeda galvodamos jog Anglijos "liuto" nagai jau yra atšipę.

Kad ir sugriautuose pastatuose naujas gyvenimas eina.... Čia dviejose nutraukose matome Memmingeno (Vokietijoje) tremtinių stovyklos gyvenamas patalpas, ir viduje, tos stovyklos gyventoją, Lietuvę besidžiaugiančią savo sunum.
(Nuotr. B. Gaidžiuno.)

PABALTĮJO UNIVERSITETAS PRAŠO STIPRIOS PARAMOS

Pabaltijo Universiteto Lietuvių profesorių draugijos valdyba (Prof. Myk. Biržiška, Vladas Stanka, Vacl. Biržiška, J. Puzinas ir Pr. Čepėnas) šiomis dienomis atsiuntė BALF valdybai laišką, kuriuo reiškia gilią padėką už globą ir šelpimą.

Pabaltijo Universitetas pradėjo veikti 1946 metų pradžioje. Lapkričio 17, 1947 m., pradėtas penktas semestras arba treti mokslo metai.

Mokslo personalo skaičių sudaro arti 200, studentų arti 1,000. Per dvejus mokslo mėtus viso buvo perskaityta arti 20,000 paskaitų valandų. Daug studentų kurie dėl karo veiksmų buvo nutraukę savo mokslą dabar gavo progą studijas baigti.

Pabaltijo Universiteto Lietuvių skyrius beveik visą laiką sudarė vieną trečdalį viso šio universiteto profesorių ir vieną trečdalį jo studentų. Tik pastaru laiku dėl emigracijos į Angliją ir Kanadą šis studentų nuošimtis kiek sumažėjo.

Dėl ypatingų gyvenimo sąlygų studentai gyvena kartu su profesoriais. Tuo budu susidarę glaudųs santikiai padeda musų profesurai veikti studentus ne tik paskaitų ir studijų metu, bet ir kasdieniniame gyvenime. Tikimasi kad šių santikių pasėkoje susidarys reikšminga akademinė Lietuvių grupė, išauklėta laisvės, humanizmo ir Lietuvi š k u m o dvasioje.

Dėkodama Raudonajam Kryžiui ir BALF'ui už jau suteiktą Lietuviams studentams paramą, Lietuvių Profesorių Draugija prašo, kiek sąlygos leidžia, teikti paramą ir toliau, ypač turint galvoje liudnas Pabaltijo Universiteto studentų gyvenimo sąlygas.

Universitetas veikia dabar Hamburgo priemiestyje Pinneberge: maisto problema visur sunki, bet čia didmiestyje ji ypač komplikuota.

GEROS SĄLYGOS SOVIETŲ ŠNIPAMS AMERIKOS ZONOJE

Paskutiniu metu Vokietijoje bolševikai labai išplėtė savo šnipų veikimo tinklą, padidindami apmokamų ir neapmokamų agentų skaičių. Kiekvieną partijos narį įpareigojo teikti žinias apie gyventojų nuotaikas ir varyti propagandą prieš Amerikiečius, ypač prieš Marshallo planą.

Šnipai yra gerai apmokami. Be to jie turi geras sąlygas savo surinktas žinias perduoti sovietams: čia pat Vokietijoje daugelyje vietų, pačių Amerikiečių globojamos, veikia viešos bolševikiškos įstaigos, neva repatriacinės įstaigos. Oficialiai skelbiama kad jų tikslas rupintis DP repatriacija. Tačiau, kadangi SSSR piliečių Amerikos zonoje kaip ir nėra, tos įstaigos neturi kito darbo kaip tik organizuoti špionažą prieš pačius Amerikiečius ir kelti Vokietijoje riaušes.

BEST WISHES FOR A VERY HAPPY EASTER

★ ★ ★

Governor
Thomas J. Herbert

Velykų Linkėjimai
Mnsų
Kostumeriams

Sealtest
MILK & ICE CREAM

THE TELLING-BELLE VERNON CO.
Division of National Dairy Products Corp.

3740 CARNEGIE AVENUE ENdicott 1500

Greetings and Best Wishes to all
our Friends and Customers
HAPPY EASTER

The G. M. McKelvey Company

Federal, Hazel and Commerce Sts.
Youngstown, Ohio

Greetings and Best Wishes
from
STUDEBAKER PRESENTS
BRYON WADE
"Personalities in The News"
6:00 P. M. Monday thru Friday
WTAM Cleveland

Greetings to the Lithuanian People
on your Easter Holiday

FRED A. WAGNER

COUNTY COMMISSIONER
Mahoning County

HAPPY EASTER AND BEST WISHES
OLIVER KUHN
COUNTY COMMISSIONER — STARK COUNTY

BEST WISHES FOR A HAPPY EASTER
LUTHER K. ZERBE
COUNTY ENGINEER
STARK COUNTY

Happy Easter
C. FRANK SHERRARK
CLERK OF COURTS — STARK COUNTY

PUSĖ MILIJONO VOKIEČIŲ JAU PO GINKLU

Spaudoje jau buvo paskelbta žinių, kad 3,000, vėliau 8,000 Vokiečių kariuomenės buvo išlaipdinta Karaliaučiuje. Maždaug tuo metu pabėgo iš jų tarpo vienas Vokietis karininkas. Taigi sužinota ir daugiau kai kurių smulkmenų.

Jau 1944-45 metais buvo vedami pasitarimai tarp Vokiečių maršalo Paulaus (prie Stalingrado patekusio į Rusų nelaisvę) ir SSSR aukštųjų pareigūnų. Paskutiniame jų dalyvavo pats Stalinas. Einant tuo susitarimu, Paulus sutikęs organizuoti Vokiečių kariuomenę Sovietų Sąjungoje. Ji gavusi DRA (Deutsche Befreiungs Armee - Vokiečių išsilaisvinimo armija) vardą. Jos branduolį sudarę šeštos Vokiečių armijos vyrai. Prasidėjęs intensyvus karių rinkimas ir apmokymas. Armijos štabas esąs įruoštas prie Maskvos, Dimitrov vietovėje. Kariai nešioja Vokiečių kariuomenės uniformą. Jų kokarda raudonų - baltų - juodų spalvų. Virš jos — sovietinis ženklas, kujus ir piautuvas. Vadovauja karininkai lygiai gerai kalba Rusiškai, kaip ir Vokiškai. Šioje armijoje įvesta nepaprastai griežta drausmė. Kiek joje šiuo metu yra karių sunku tiksliai pasakyti. Manoma, kad DBA skaičius siekiąs pusę milijono.

Nėra jokios abejonės, kad sovietai išnaudos Vokiečius, mobilizuodami juos viena ar kita forma į Raudonosios armijos eiles. Vakarų zonų Vokiečiai dėl to yra labai susirupinę, nes brolžudiško karo nenori nei vienas Vokietis. **K. P.**

HAPPY EASTER
C. E. OBROCK DAIRY
Est. 1901
3205 MAYFIELD RD.
YEllowstone 9640

GREETINGS
AND BEST WISHES
CHAS. ROBERTO Inc.
WHOLESALE GROCERS
Parduodama išsinešimui
1026 WOODLAND AVE.

HAPPY EASTER
Walter McDonald
PRESCRIPTION DRUGGIST
9102 SUPERIOR AVE.
GArfield 4639

Styginės muzikos specialistai tremtiniai: S. Gabrijolas, Pr. Matiukas, M. Saulius ir Iz. Vosyliunas suorganizavo kvartetą ir koncertuoja po stovyklas Vokietijoje.

ĮSTEIGTAS AMERIKOS LIETUVIŲ IMIGRACIJOS KOMITETAS

Dirvos Redakcijai iš New Yorko praneša kad šiomis dienomis galutinai susiorganizavo visų Amerikos Lietuvių vardu Imigracijos Komitetas, į kurio valdybą išrinkta įvairių srovių, ir jau pirmiau Imigracijų komitetuose dirbančių atstovų:

Kun. Jonas Balkunas, pirmininkas (LRKSA)
Kun. Dr. J. B. Koncius, vice-pirm. (Kat. Imigr. Kom.)
Jonas Buivydas, vice-pirm. (Lib. Imigr. Kom.)
Alena Devenienė, sekretorius (ALT)
A. S. Trečiokas, iždininkas (ALM ir BALF)
Dr. M. J. Vinikas, globėjas (SLA)
Dr. J. Devenis, globėjas (nuo Protestantų Imigr. Kom.)

Valdyba jau atlaikė vieną susirinkimą. Susirinkimas numatė atidarytį šio komiteto ofisą greičiausiu galimu laiku. Tokis ofisas laikinai bus BALF arba SLA Brooklyno patalpose.

Imigracijos Komitetas dabar organizuoja savo štabą.

Easter Greetings to All Our Friends
FULTON FOUNDRY & MACHINE COMPANY
East 75th and Morgan Avenue
MI 8400

Best Wishes for a Happy Easter
MACK TRUCKS
7001 Carnegie Avenue
HEnderson 6960

HAPPY EASTER
ABBY'S FLORAL & GIFT SHOPPE
FLOWERS FOR ALL OCCASIONS
630 EAST 140th STREET **PO. 0737**

EASTER GREETINGS TO ALL
B. & B. AUTO GLASS CO.
Authorized Agency
for
L. O. S. and LORRAINE
Duplicate Sportlight
Safety Glass Spotlights
7120 Carnegie Ave. **EN. 2790**

HAPPY EASTER
The Geometric Stamping Co.
1111 EAST 200th STREET

Greetings on this Holiday to all our Friends
N. C. & SONS
RESIDENTIAL & INDUSTRIAL CONTRACTORS
CEMENT & WATERPROOFING
Master Plate and Stone Hard Floors.
Re-surfacing of Wood and Stone Hard Floors
Bulldozer and Air Compressor Service
MElrose 0773 **3197 WEST 32nd STREET**

BEST WISHES FOR A HAPPY EASTER
THE CANNON TAILORING CO.
SUITS AND TOPCOATS MADE TO ORDER
★ ★ ★
124 ST. CLAIR AVE. — Cor. East 2nd St.

BEST WISHES TO OUR LITHUANIAN FRIENDS

BROWN BROTHERS COAL CO.

9533 WOODLAND AVE. — 1173 IVANHOE RD.
9104 MADISON AVE.

MUlberry 2800 CEdar 2800

HAPPY EASTER

BALLONOFF METAL PRODUCTS

★ ★ ★

BEST WISHES TO OUR LITHUANIAN FRIENDS

BOSTON FACTORY SHOE REPAIR STORES

ALL OVER GREATER CLEVELAND

HAPPY HOLIDAY AND EASTER GREETINGS

When buying or selling REAL ESTATE Call ....

HUGO F. BOUSE, REALTOR

308 EUCLID AVE. - CLEVELAND, O.

Phone: PRospect 6236 — Also Wickliffe, O.

BEST WISHES FOR A PLEASANT HOLIDAY

UNITED ERECTING COMPANY

4500 EUCLID AVENUE HEnderson 3310

HAPPY EASTER

-- B. OF L. E. AUDITORIUM

Corner of St. Clair Ave. & Ontario St.

Suitable for Lectures, Plays, Moving Pictures with Sound Effect. — Seating Capacity 1,200—800 on first floor and 400 in the balcony. — Convenient Transportation Facilities.

Frank W. Chopp, Mgr. Phone: CH. 0733

BEST WISHES TO OUR LITHUANIAN FRIENDS

THE LAKE ERIE BUILDING MATERIAL CO.

Ralph J. Jones - Manager

1321 MARQUETTE HEnderson 5080

HOLIDAY GREETINGS

LESSLIE G. CAMPBELL

★ ★ ★

STATE REPRESENTATIVE

HOLIDAY GREETINGS

U. S. ELECTRIC MOTOR AND SERVICE

●●

1755 EAST 33rd STREET ENdicott 2323

GREETINGS AND BEST WISHES

GUN & TACKLE SHOP, Inc.

EVERYTHING FOR THE SPORTSMAN

2756 SOUTH MORELAND BLVD. — SHAKER SQUARE

Open Evenings WA. 7788

JUOZAS J. BACHUNAS ĮSTEIGIA SAVO REZORTĄ PIETUOSE

Žinomas musų veikėjas Juozas J. Bachunas, trijų šiaurinių vasarinių rezortų savininkas Michigan valstijoje, nustebino savo draugus savo nauja "ofensyva" rezortui operuoti pietinėse valstijose.

Michigan valstijoje jis operuoja apie 30 metų jau žinomą Tabor Farm, vėliau įgijo Prospect Point, o pernai, Hotel Macatawa.

Dabar, kaip praneša Knoxville, Tennessee, dienraštis Kovo 10, Juozas J. Bachunas paima į savo rankas operavimą Norris Parko, kuris yra federalės valdžios savastis, buvęs iki šiol Tennessee Valley Authority pavyzdinis projektas, išstatytas CCC ir National Park Service, žinomais WPA bedarbės laikais.

Bachunas su savo kitais biznio nariais gavo Norris Parką iš TVA 19-kos metų nuomai ir operuos jį kaip kitus savo rezortus.

Norris Park jau turi įrengta 50 nakvynėms namelių ir kabinų, yra ten valgykla ir kiti patogumai turistams sustoti. Ten kas metą pervažiuoja

Juozas J. Bachunas

tukstančiai turistų.

Kai sąlygos leis, Bachunas sako tą Parką ir jo patalpas įrengs sulyg savo plano, taip kad jo lankytojai jausis pilnai kaip namie, kaip jaučiasi atsilankę į kitus Bachuno rezortus šiaurėje.

Juozas J. Bachunas pragarsėjo savo draugų Vakarinės Michigan rezortų savininkų eilėje tiek kad jis išrinktas šiems metams West Michigan Tourist and Resort Operators Association prezidentu.

Reikia tikėtis kad Bachunui seksis ir Norris Park išreklamuoti ir padaryti ten bizniška pasisekimą, kaip jam sekėsi Michigan valstijoje.

Bachuno rezortų biznį ir jo pasisekimą galima palyginti pasakiško Karaliaus Mido legendai: ką tik tas karalius palytėdavo, viskas pavirsdavo į auksą. Bachunas, kokį tik rezortą paima operuoti jis pasidaro pelningas ir žmonių mėgiamas.

Reikia tikėti atsiras ir Lietuvių kurie nuvažiuos į Bachuno Norris Parką, kaip lanko jo Michigan rezortus.

Norris Park randasi pekiliui iš Chicagos į Floridą, beveik pusiaukelyje.

GREETINGS AND BEST WISHES

PREISLER LUMBER CO.

2391 WOODHILL RD.

•

GArfield 2400

GREETINGS AND BEST WISHES

MARVEL BEVERAGE CO.

★

12815 KINSMAN RD.
WAshington 4400

GREETINGS

WONG'S CHOW MEIN CAFE

We Deliver for Home Parties

Call CEdar 9650
9600 CARNEGIE AVE.

GREETINGS

Schwarz & Singer

Master Fur Craftsmen

★

1935 EUCLID AVE.
PR. 7194

GREETINGS

Cleveland Grocery and Baking Co.

3543 WOODLAND AVE.
ENdicott 4020

ATVIRAS LAIŠKAS DIRVOS REDAKTORIUI

Scheinfeldas, Vokietija

Vasario 16, 1948.

Jau ketvirti metai kai mes Lietuviai tremtiniai, netekę savo Tėvynės Lietuvos, skurstame nualintoje Vokietijoje. Mes laukiam kada tarptautinės teisingumo institucijos tars savo sprendžiamą žodį pavergtų tautų išlaisvinimo ir tremtinių buklės pagerinimo reikalu.

Iki tas laikas ateis, daugelis musų jieško sau laikinės pastogės ir darbo kituose kraštuose. Daugelio akys yra nukreiptos į laisvą šalį Ameriką, kur ir po pirmo Pasaulinio Karo daugelis politinių emigrantų rado sau pastogę.

Šiuo laiškučiu aš noriu padėkoti Lietuvių konsului Chicagoje Dr. P. Daužvardžiui, kuris man padėjo surasti tetą ir dėdę Masiulionis ir Mrs. Quinlan, kurie atsiuntė man ir mano šeimai affidavitus ir kitais budais paremia mus šiuo sunkiu laiku.

Mes visi tremtiniai labai dėkingi Amerikos Lietuviams kurie deda tiek daug pastangų kad pagerintų musų sunkią šiądieninę buklę. Mes tvirtai tikime kad Strattono ar kuris kitas projektas bus priimtas ir daugelis tremtinių nuvykę pas savo gimines galės jungtis prie bendros savo tėvynės išlaisvinimo akcijos ir kovoti prieš pasaulio tiraniją.

Baigdamas noriu pasveikinti Tamstą, pone Redaktoriau, p. konsulą Daužvardį ir savo gimines su artėjančiomis Velykų šventėmis ir dar kartą padėkoti visiems Amerikos Lietuviams už nuolatinį musų rėmimą.

Klemensas K. su šeima.

We Extend Our Sincere Greetings on Your EASTER HOLIDAY

BRYANT - HEATER CO.

AUTOMATIC GAS WATER HEATERS UNDER-FIRED FULLY INSULATED

Conveniently purchased on your monthly Gas Bill or through your local plumber or telephone Bryant-Heater Co.
MAin 5732

2036 East 22nd St. Cleveland

LINKĖJIMAI

The HIGBEE Company

Public Square CHerry 4600

WE EXTEND OUR SINCERE GREETINGS ON YOUR EASTER HOLIDAY

VISI MODERNINIAI PATOGUMAI

AR JUMS VISADA prireikia šveisti savo toiletą kada pasitaiko atsilankyti svečių, prieš jų atvykimą?

Tam patogus pagelbininkai šiądien yra SANI-FLUSH, geriausias disinfektantinis toileto įtalpos valytojas. Jis toks moderniškas kaip ši minuta.

SANI-FLUSH išvalo jus toileto įtalpą chemikališkai, prašalina plėtmus ir nešvarias susidėjusias gliaumes, užtikrina toileto įtalpą visiškai švarią, taigi ir prašalina visokius kvapus, o tam nereikia pridėti jokio darbo.

Visiškai saugus visokioms toiletų sistemoms. Veikia minkštame ir kietame vandenyje.

PARSIDUODA visur dviejuose patogiuose didumuose.

The Hygienic Products Co.

BEST WISHES TO OUR LITHUANIAN FRIENDS

SCHINDELAR BROS.

Manufacturers of Custom Built Furniture

10608 SUPERIOR AVE. SW. 1048

GREETINGS AND BEST WISHES

EDWARD VERNIER

WADE HEATING & SUPPLY CO.

RAndolph 5695 — GArfield 9010

New Gas Furnaces — Conversion Burners and Oil Furnaces
Immediate Delivery

HAPPY HOLIDAY AND EASTER GREETINGS

THE CLIFFVIEW NURSING HOME

MALE PATIENTS ONLY — ALL AGES

18126 EUCLID AVENUE KEnmore 4131

HAPPY EASTER

AUGER REGISTERS CO.

3608 PAYNE AVENUE

HEnderson 7650

HAPPY EASTER

WM. WITTLINGER, Inc.

DRY GOODS AND MEN'S FURNISHINGS

★ ★ ★

2207 LEE ROAD CLEVELAND HTS., O.
FA. 8485

EASTER GREETING TO ALL

WEST 89th ST. NURSING HOME

TREATMENT FOR ALCOHOLICS

EDDIE BENSON - Manager

2240 WEST 89th ST. WOodbine 4870

HAPPY EASTER

THE EMPIRE PLATING CO.

8800 EVARS ROAD CEdar 1067

Velykų Šventėse Prisiminkite Tremtinius

Rašo KUN. DR. J. B. KONCIUS,
Bendro Amerikos Lietuvių Fondo Pirmininkas

Po žiaurios žiemos, pavasario metu atgimstanti gamta yra nepaprastai graži. Jos veversėlio ir kitų paukštelių čiulbėjimai, gėlelių įvairumas ir grožis ramina ir džiugina žmogaus sielą.

Atgimus gamta Kristaus prisikėlimo šventėje žavėja kiekvieno Lietuvio — nuo jauniausio iki seniausio — sielą ir iš jų krutinių veržiasi maldos į Aukščiausiąjį.

Vieni kitus sveikina, linkėdami linksmo Aleliuja. Vaikučiai džiaugiasi margučiais, suaugusieji — tikybinius savo jausmus jungia su atbudusia gražia Tėvynės gamta, kuriai jokia šalis nėra lygi.

Šiądien ta žavėjančios gamtos grožio šalelė pergyvena žiaurius laikus, baisaus priešo naikinama. Jos ištikimi sunųs ir dukros yra išblaškyti po įvairias svetimas šalis, kaip vanago užklupti nekalti paukšteliai.

Velykų šventės tiems nelaimingiems tremtiniams — be jų brangios Tėvynės, be aiškios ateities ir net be reikalingiausio daikto — duonos kąsnio — yra labai slegiančios ir graudžios. Mums čia gyvenantiems, ačiu Dievui, laisvoje šalyje, Velykos yra su pilnu išteklium, bet kartu musų yra šventa pareiga kiekvieno, ypač to kuris tremtiniuose neturi giminių ir artimųjų sau išsirinkti vieną iš tų nelaimingų tremtinių šeimą ir suteikti jiems pagalbą.

BALF mielu noru Jums patars ir patarpininkaus šiame gailestingumo ir šalpos darbe.

Šia proga reiškiu nuoširdžius sveikinimus Velykų šventėse BALF valdybos nariams, direktoriams, dvasiškiams, štabui, skyriams ir visiems bendradarbiams. Kartu reiškiu užuojautą ir linkėjimus tremtiniams, kad jie tvirtintų savo sielas gyvu tikėjimu šiais jų bandymo laikais ir kad linksmas Aleliuja atgaivintų jų prislėgtą dvasią.

KUN. DR. J. B. KONCIUS,
BALF Pirmininkas.

United Lithuanian Relief Fund of America, Inc.
105 Grand Street, Brooklyn 11, N. Y.

BEST WISHES FOR A HAPPY EASTER

N. B. C. CIGAR STAND

In the N. B. C. Building - 815 Superior Ave.
PRospect 7933 Max L. Pintchuk

BEST WISHES TO OUR LITHUANIAN FRIENDS

LIBERTY FUR COMPANY

"Cleveland's Leading Furriers"

1028 EUCLID AVENUE

BEST WISHES FOR A PLEASANT HOLIDAY

ST. CLAIR COAL & SUPPLY CO.

BUILDERS SUPPLIES - BRICK - CEMENT - LIME

20300 ST. CLAIR AVE. KEnmore 6000

HAPPY EASTER

EDWARD BANVILLE

CARPENTER CONTRACTOR

Local Union No. 105

4127 E. 120th STREET BR. 6427

BEST WISHES TO OUR LITHUANIAN FRIENDS

HARWILL ICE CREAM CO.

1200 W. 9th STREET SUperior 6688

HAPPY HOLIDAY AND EASTER GREETINGS

ORBAN'S FLOWERS

PRODUCERS AND RETAILERS

11520 BUCKEYE RO. - CLEVELAND, O. RA. 1500

Greenhouses — Medina, Ohio

VELYKOS GALI BUTI TARP KOVO 22 IR BALANDŽIO 25

Šymet Velykos nėra ankstyviausios, nes anksčiausia jos gali pasitaikyti net Kovo 22.

Bet Velykos Kovo 28 buvo 1937 metais, o daugiau jau šį šimtmetį tą dieną nepasitaikys.

Kalėdos ir kitos šventės yra nustatytos, o Velykoms diena nuskiriama sena tradicija, prisilaikant saulės, mėnulio ir Gregorianiško kalendoriaus.

Velykos pasitaiko Kovo 22 dieną — pirmą sekmadienį po susilyginimo dienos su naktimi, tik kartą į 207 metus.

Jeigu mėnulio pilnatis buna kada po Kovo 21, kuomet suir Velykos esti ankstyvos. Jeigu pilnatis pasitaiko anksčiau ar vėliau po Kovo 20-21, tada laukiama sekančio pilnačio, kuris buna už apie 28 dienų, ir tada Velykos nusikelia net į Balandžio mėnesį, arba kuna vėlyvos Velykos.

Vėlyvos velykos buvo 1943 metais, kada pasitaikė Balandžio 25 d.

KAS platina Dirvą — tas platina apšvietą.

Atėjusios į Vokietiją BALF'o siuntos tuoj vagonuose tikrinamos. Čia matome buvusį BALF įgaliotinį Dr. Trimaką, Lietuvos Raudonojo Kryžiaus pirmininką Dr. D. Jasaitį ir

ORLAIVIŲ greitumas didėjo po apie 14 mylių kas metą nuo to kai Wright broliai pirmą kartą bandydami savo lėktuvą 1904 metais skrido kelias minutas 31 mylios į valandą greitumu.

Greetings to our Lithuanian Friends

WIEHN'S BAKERY

For Good Baking See Wiehn's

12429 ARLINGTON AVE.
POtomac 4347

Greetings to our Many Friends

CENTER-MAYFIELD BOWLING

A NICE SPOT TO SPEND AN EVENING

Mike A. Skrovan, Owner

4105 MAYFIELD ROAD

EVergreen 3030

GREETINGS

The State Bottle Co.

2722 EAST 51st ST.

HE. 7177

GREETINGS

COONEY'S CAFE

Wine—Liquor—Beer

4500 DETROIT AVE.

HAPPY EASTER

CLARK AVE. CHILI BOWL

4810 CLARK AVE.

GREETINGS

MAY-CENTER CAFE

Fine Foods - Beer - Wines and Liquors

3982 MAYFIELD RD.
FA. 9746

HAPPY EASTER

Ohio-Willys Sales Co.

2351 CARNEGIE AVENUE

PRospect 1773

HAPPY EASTER

JUDGE EDWARD J. FEIGHAN
OF MUNICIPAL COURT

AND

CONGRESSMAN MICHAEL A. FEIGHAN

Sincere Greetings and a Happy Easter to All

Riester & Thesmacher Company

★ ★ ★

1526 WEST 25th ST. CHerry 0154

BEST WISHES FOR A VERY
HAPPY EASTER

Geo. V. Woodling

STATE REPRESENTATIVE

HAPPY EASTER

Cleveland Ambulance Service

Remember the Maroon and Cream Colored Cars with the Men in White

Called and Recommended by Cleveland's Physicians' Service.

ENdicott 0770

HAPPY EASTER

The Norman Hat Manufacturing Co.

MAKERS OF THE KINGSLEY HAT

SAM URMAN, President

208-210 ST. CLAIR AVE. MAin 4403

Greetings on this Holiday to all our Friends

CRANE CO.

6215 CARNEGIE AVENUE

HEnderson 0425

VYDUNAS, MAŽOSIOS LIETUVOS RAŠYTOJAS, 80 METŲ

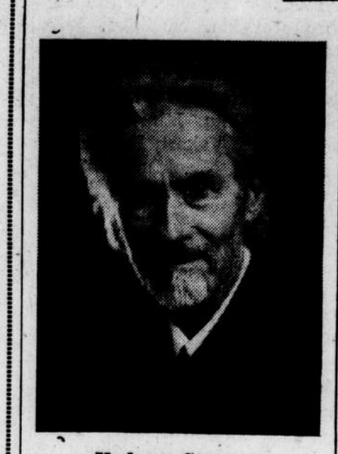

Vydunas-Storasta

Kovo 22 dieną šių metų, garsiam Lietuvių rašytojui ir veikėjui Vydunui sukanka 80 metų amžiaus. Vydunas tėra jo slapyvardė; tikra jo pavardė — Vilius Storasta. Jis gimė Mažojoje Lietuvoje, Jonaičių sodžiuje, Šilutės apskrityje.

Vydunas yra labai apsišvietęs žmogus. Jis beveik visą savo gyvenimą praleido ant Nemuno kranto esančiame Tilžės mieste, kur mokytojavo vienoje aukštesnėje mokykloje.

Vydunas Lietuviškon raštijon atėjo prieš gerus penkiasdešimt metų. Jis yra vienas tų retų žmonių kuris turėjo taip labai plačios ir šakotos įtakos savo bendralaikiams. Jis yra ne vien rašytojas ir visuomenininkas, bet taip pat didelė asmenybė, kuri nuostabiu savo gyvenimo budu daugį į save patraukė.

Paprastai Vyduną žmonės žino kaip vegetarą. Jo vegetariškumas nėra paviršutiniškas, bet seka iš to gilaus Vyduno žmoniškumo, kad žmogus neprivalo žudyti ir misti kitais gyviais. Vadovaudamasis šiuo giliu ir žmogišku principu, jis smerkė bent kokį smurtą ir gerai atsiliepdavo net apie savo priešus ir kankintojus.

Kiekvieną kartą, kai nepriklausomos Lietuvos spauda jį, nacių skriaudžiamą ir stumdomą užstodavo jis vis gindavo savo skriaudėjus. Nors tos savo filosofijos mokėsi Indų išminčių raštuose, bet dažnai atrodo, lyg butų jos sėmęsis Pamoksle ant Kalno. Jis buvo didelis veikėjas, bet kovon niekad nešaukė. Priešingai, jis smerkė bent kokią kruviną kovą ir nepripažino fizinių jos priemonių. Jo nuomone, žmogus turi kovoti dvasinėmis savo galiomis.

Vydunas gerai matė ir suprato Vokiečių daromas neteisybes ir skriaudas musų tautai, matė kaip sistematingai ir visomis išgalėmis naikino Lietuvybę. Vydunas stojo į atvirą kovą, bet pasirinko kulturingą kovos budą: Vokiečių melagingai ir brutalei propagandai jis stengėsi priešpastatyti stiprią susipratusios savo tautos dvasią. Tam reikalui jis organizavo kulturines draugijas, steigė scenos mėgėjų burelius ir chorus, be to, pats komponuodavo melodijas, pats vesdavo chorus, pats statydavo scenos veikalus ir juose vaidindavo. Organizuodavo tautiškas šventes ir iškilmes.

Ypatingai pažymėtinos Joninių šventės Rambyno kalne, kuriose jis pasakydavo patriotinių kalbų. Nekartą jis tų iškilmių metu budavo karštuolių Vokiečių, o vėliau nacių, užpuolamas, apspjaudomas ir net akmenimis apmėtomas. Vokiečiai jautė jo įtaką musų tautai, dėl to nuolatos jį persekiolo ir net kalėjiman uždarę laikė.

VYDUNO rašto turtas yra didelis ir įvairus: jis parašė per keturiasdešimt didesnių bei mažesnių veikalų. Jo raštus galima butų paskirstyti į scenos veikalus ir į filosofinius bei visuomeninius.

Jo scenos veikalai gana įvairūs: misterijos, tragedijos, komedijos, dramos ir šiaip vaizdeliai. Žymiausi jo veikalai yra: Prabočių šešėliai, Amžinoji Ugnis, Gaisras, Tautos Gyvata ir kiti. Jis dar ir šiądien teberašo. Pereitais metais paskelbė savo veikalą "Kalėjimas - Laisvėjimas", jame kaip tik aprašo savo pergyvenimus nacių kalėjime.

Visi jo raštai persunkti gilia mistika, nes jo manymu, raštas privalo tarnauti tautos dvasios gaivinimui ir turi skleisti žmonėse Amžinos Šviesos spindulius.

Vydunas giliai suprato žmogaus dvasios didybę ir kokios reikšmės gali turėti tautai tauri dvasinė asmenybė. Dėl to visu savo gyvenimu stengėsi, jo paties žodžiais tariant, "savyje atskleisti tauriausį žmoniškumą", kuris, kaip amžinos šviesos atspindys, tautą gaivintų ir stiprintų.

Taip per 80 metų Vydunas priėjo tokią dvasios buseną kad jau nebebijo nieko: nei kalėjimų, nei persekiojimų. Jo nelaimė nepalenkia ir nepalaužia, bet joje jis tik tvirtėja ir kyla į dar didesnį tobulumą.

Visą amžių saugojęs Nemuno krantą, senatvėje buvo atplėštas nuo savo gimtosios žemės ir dabar gyvena sunkiu tremtinio gyvenimą su kitais Lietuviais Vokietijoje. Karo audrose jis daug iškentė ir daug kartų vos per plauką mirties išvengė. Tokiame amžiuje visus tuos sunkumus tegalėjo perkelti vien didelės savo dvasios stiprybe.

Nors šį raštą skelbdami neturime tiesioginio tikslo priminti broliams Amerikiečiams, bet jei atsirastų kilnios širdies tautietis ir norėtų palengvinti to didžio Lietuvio senatvę ir sutiktų pasiųsti maisto siuntinėlį jam, J. A. V. Lietuvių Rašytojų Draugija jiems butų labai dėkinga, ir mielai patarpininkautų. Geradarius prašome kreiptis į J. A. V. Rašytojų Draugiją, Marianapolis College, Thompson, Conn.

GREETINGS
AND BEST WISHES

BARTUNEK CLOTHES

833 Prospect Avenue
6529 Union Avenue
14959 St. Clair Ave.

EASTER GREETINGS

Brown's Service Station

SUNOCO PRODUCTS

Gas - Oil - Greases - Accessories

7318 SUPERIOR AVE.
ENdicott 9127

We Extend Our Sincere Greetings on Your
EASTER HOLIDAY

THE LORAIN TELEPHONE COMPANY

Business Office Telephone 5153

203 9th Street Lorain, Ohio

HAPPY EASTER

The Central Bank Co.

Visi Depozitai Apdrausti iki $5,000

Narys Federal Deposit Insurance Corp.

20th ST. and BROADWAY LORAIN, OHIO

EASTER GREETINGS TO ALL

F. W. WOOLWORTH CO.

5c ir 10c iki $1.00

BROADWAY LORAIN, OHIO

HAPPY EASTER

E. E. WALDECK ELECTRIC CO.

Specializing in Electric Motor Rewinding and Repairing

We Repair all House Appliances

118 Noble Ct. - MAin 5527
Residence: EV. 5678

DR. HERBERT C. MYERS

OPTOMETRIST

151 OLD ARCADE
CHerry 4161

Sincere Greetings and a Happy Easter to All

Telenews Theatre

ŽINIŲ FILMŲ TEATRAS

Pamatykit viso Pasaulio Įvykius

EUCLID AVE. near PUBLIC SQUARE
241 EUCLID AVENUE

Happy Easter and Best Wishes to all our Friends

Westside SAVINGS & LOAN ASSOCIATION

WEST 25th AT LORAIN PRospect 0121

We Extend Our Sincere Greetings to All
the Lithuanian People on Your
EASTER HOLIDAY

West Side Carpet Cleaning Company

4005-9 Bridge Avenue

Phone MElrose 1946

HAPPY EASTER
THE H. J. SHERWOOD CO.
Prescriptions accurately compounded of the purest drugs and reasonably priced. — Sickroom Supplies.
2064 EAST 9th - ROSE BLDG. CHerry 3280

HAPPY EASTER AND BEST WISHES TO ALL OUR FRIENDS
NANKIN RESTAURANT
BEST CHINESE AND AMERICAN FOOD
BEER and WINE
Fine Food and Sandwiches to take out.
1314 HURON RD. CHerry 9352

HAPPY EASTER AND BEST WISHES TO ALL OUR FRIENDS
STEEL FABRICATORS CO.
MAIN AND ELM STREETS
PRospect 2643

HAPPY EASTER AND BEST WISHES TO ALL OUR FRIENDS
TAFT WOOD PRODUCTS CO.
Wood Turning of all Kinds — Industrial Wood Work
Lacquer — Paint and other Finishes
6520 CARNEGIE AVE. EXpress 2579

EASTER GREETING TO ALL
GEO. H. PORTER STEEL TREATING CO.
1265 EAST 55th STREET HEnderson 6601

HAPPY EASTER
KINGSBURY CLEANERS
We own and operate our own Plant
16608 S. WOODLAND at LEE RD. WAshington 0500

HAPPY EASTER AND BEST WISHES TO ALL OUR FRIENDS
NEW YORK BAKERY
9117 ST. CLAIR AVE. GL. 4660
13442 CEDAR RD. ER. 0414

HAPPY EASTER AND BEST WISHES TO ALL OUR FRIENDS
SABIN ROBBINS PAPER COMPANY
7800 BESSEMER AVENUE
MIchigan 8554

HAPPY EASTER AND BEST WISHES TO ALL OUR FRIENDS
ACME DYE HOUSE
EXCLUSIVE DYERS TO THE TRADE
7606 CARNEGIE AVE. ENdicott 6578

HAPPY EASTER
LAKE CITY SCRAP & SALVAGE CO.
3219 ORANGE AVE. CHerry 5140
J. Abrams

AŠ BUVAU LIETUVOJE

Pripuolamai susitikau su vienu Vokiečiu, kuris dvejus metus buvo Rusų karo nelaisvėje ir buvo laikomas Lietuvoje.

— Kurioje Lietuvos vietoje patekai į nelaisvę ir kuriose Lietuvos vietose tamstai teko buti? — paklausiau.

— Į nelaisvę patekau ties Telšiais. Nelaisvės laiką praleidau Šiauliuose, Klaipėdoje, Šilutėje ir Pagėgiuose. Šiauliuose buvau du kart. Šiauliuose dirbau prie gatvių taisymo, namų atstatymo, griuvėsių šalinimo. Klaipėdoje dirbau atstatant uostą ir taisant gatves. Šilutėje ir Pagėgiuose plentą remontavau. 1946 metais patekau antrą kartą į Šiaulius. Šį kartą dirbau dažytoju dekoratoriumi ir net šoferiauti teko. Šiauliai gerokai sugriauti, bet su Klaipėda negalima lyginti. Klaipėdos didžioji dalis sunaikinta. Šilutė ir Pagėgiai kiek mažiau nukentėję.

— Koki ir kieno namai remontuojami?

— Remontuojamos bei atstatomos kareivinės, įstaigos ir šiaip įvairūs pastatai. Atremontuotuose pastatuose apgyvendinami Rusų karininkai su šeimomis ir įvairūs civiliai Rusų tarnautojai. Atstatymo darbus atlikome mes, karo belaisviai.

— Ką galėtumėte pasakyti apie Lietuvius?

— Turiu pasakyti kad tik Lietuviams esu dėkingas, jog gyvas grįžau namo,— sakė jis. —Lietuviai mus labai dažnai, Rusams nematant, sušelpdavo duonos gabalu. Kartais net ir lašinių ar mėsos pakišdavo, ir mokėdavo įteikti.

— O kaip Lietuviai elgėsi Rusų atžvilgiu?

— Kartu su mumis dirbo ir Rusai. Jie buvo pristatyti prievartos darbams esą už bendradarbiavimą su Vokiečiais ar už kovojimą Vokiečių pusėje. Ir šių Rusų Lietuviai vengdavo.

— Ar neteko pastebėti kurių nors priešinimosi Rusams žymių?

— Taip. Vieną kartą mus Rusai nugabeno į mišką medžiagos paruošti. Tai buvo netoli Šiaulių. Pamiškėje Rusai kareiviai mus sustabdė, pradėjo papirosus dalinti ir mus girti: "deutscher Kamerad ist gut!" (draugas Vokietis yra geras.) Paskui liepė vieniems į mišką eiti, o patys pasitraukė į pamiškėje esančias trobas. Šis Rusų elgesys tada man buvo nesuprantamas. Bet draugai, kurie dažniau miške dirbo, papasakojo kad miške esą Lietuvių partizanų. Rusai, bijodami jų, niekuomet mažesniais buriais į mišką neina. Esą buvę atsitikimų, jog Lietuvių partizanai paimdavę miške dirbančius Vokiečius į "nelaisvę", apginkluodavę ir priversdavę kariauti prieš Rusus. 1946 metų vasarą Šiauliuose įvyko stiprus sprogimas. Vėliau sužinojome, kad Lietuvių partizanai "pasiuntė į orą" netoli stoties buvusią NKVD įstaigą.

— O apie Klaipėdą?

— Klaipėda, kaip minėjau, labai karo sunaikinta. Didžiausią miesto gyventojų dalį sudaro Rusai. Yra ir Lietuvių ir dalis senųjų gyventojų — moterų. Jos man pasakojo, kad Rusams užėmus Klaipėdą, jos buvusios žiauriai išnaudojamos.. Į Šilutės ir Pagėgių apylinkes, karui praužus, buvo pradėję keltis ir įsikurti Lietuviai. Vėliau Rusai Lietuvius pašalino ir pradėjo kraštą kolonizuoti Rusais. Jie apgyvendinami kolhozine tvarka.

— O gal ką apie Vilnių galiu paklausti?

— Apie Vilnių galiu tik tiek pasakyti, kad mums važiuojant namo, Vilniaus stotyje vaikštinėjo moterys ir klausinėjo, ar neturime parduoti šukų ir kareiviškų virimo katiliukų.

— Dar klausimas — apie išvežimus?

— Negalėčiau pasakyti. Viena krito į akis: Lietuvoje nepaprastai mažas skaičius jaunų vyrų. Moterys ir seniai sudaro visur žymią daugumą.

— Lietuviams amžinai busiu dėkingas, — baigdamas sako buvęs karo belaisvis. — Buvo taip. Antrą kartą Šiauliuose dirbau butų dažymo ir dekoravimo darbus. Buvau daug laisvesnis. Pradėjau susipažinti su Lietuviais. Kartais "suorganizuodavau" kelis svarus dažų ir juos išmainydavau į maistą. Lietuviai labai guodėsi Rusais. Kartą pokalbio metu vienas Lietuvis man pareiškė:

— "Tamsta esi belaisvis, bet ateis laikas ir vėl galėsi grįžti tėvynėn ir buti laisvas. Mes gi netenkame vilties kokiu nors budu iš nelaisvės ištrukti...." Taip man bedirbant atėjo 1946 metų ruduo. Vieną dieną priėjo prie manęs vienas Lietuvis ir pranešė, kad musų stovyklai nuo rytdienos, dėl pasirodžiusios šiltinės įvedamas karantinas. Nusigandau. Visos viltys kada nors gyvam grįžti namo dingo. Pamatęs mane nusiminusį, tas Lietuvis pradėjo raminti. Pasiteiravo ar moku šoferiauti. Vakare gavau įsakymą vykti į Vilnių. Kuomet iš Vilniaus grįžau, į stovyklą neįleido. Patekau į kitą stovyklą. Nusilpau. Buvo patikrinta sveikata ir pranešta kad busiu paleistas namo. Sulaukiau. Namo vykome per Kauną, Vilnių, Minską, Lietuvos Brastą, Vakarų Prusus, kol patekome į Frankfurt a/O. Iš čia paleido namo. Taip buvau išgelbėtas.

Matas Vainora.
(Iš Lietuvių žodžio)

DAR PABLOGĖJO DP MAITINIMAS

Paskutiniu laiku DP stovyklose maitinimas dar pablogėjo ir kai kur, pav. Memmingene, atsidurė katastrofiškoje padėtyje. Žmonės stačiai neturi ko valgyti. Ypač baisi vaikų padėtis. Iš šalies niekur negalima gauti maisto pirktis. Reikia skubios pagalbos riebalais.

Greetings to the Lithuanian People
JOHN I. NUNN CO.
FUNERAL DIRECTORS
2041 EAST 89th STREET
CEdar 1464
John I. Nunn A. W. Hans

GREETINGS AND BEST WISHES
SEIDMAN FURNITURE CO.
1835 EAST 55th ST.
EN. 4067

HAPPY EASTER
Gordon Art Glass
11608 KINSMAN ROAD
WA. 3151

EASTER GREETINGS
Judge
LEE E. SKEEL
COURT OF APPEALS

HAPPY EASTER
KRAMER'S GRILL
WINE — LIQUOR
BEER
747 EAST 185th STREET
IV. 9619

HAPPY EASTER
DISTILLATA CO.
1542 EAST 24th ST.
PRospect 2900

EASTER GREETINGS
JOE' CAFE
CHOICE WINES - LIQUORS AND BEER
5379 ST. CLAIR AVE.

HAPPY EASTER
M. DWORKIN
Wholesale Fruits & Produce
2667 EAST 40th STREET
HEnderson 5955

HAPPY EASTER
LIGHT BROS.
11506 SUPERIOR AVE.
CEdar 6550

EASTER GREETINGS
GLENVILLE DAIRY
Homogonized Vitamin D Milk
HOME DELIVERY
Phone: MU. 6384

GREETINGS AND BEST WISHES FOR A PLEASANT HOLIDAY
JOE HARRIS
DISTINCTIVE MEN'S WEAR
10536 EUCLID AVENUE

EASTER GREETING TO ALL
CLEVELAND FURNACE & SHEET METAL CO.
TINNING ROOFING SPOUTING
Furnaces Repaired and Installed
6809 WADE PARK AVE. ENdicott 0335

HAPPY EASTER
UNION PAPER & TWINE CO.
1614 EAST 40th STREET
Telephone: EXpress 5700

GREETINGS TO THE LITHUANIAN PEOPLE
HARRY N. SCHAEFER
Plumbing — Heating Supplies
13015 WOODLAND AVE. GArfield 8086

HAPPY EASTER
from
DAVE and CARL
DAVY'S BAR
7816 HOUGH AVE. Where Good Friends Meet

GREETINGS TO THE LITHUANIAN PEOPLE
EMMETT MEADE
SLATE ROOFINGS CONTRACTOR
3311 EAST 130th STREET LO. 7862

HOLIDAY GREETINGS
THE LAKESIDE STEEL IMPROVEMENT CO.
5418 LAKESIDE AVENUE
HEnderson 9100

GREETINGS AND BEST WISHES FOR A PLEASANT HOLIDAY
JOSAM MANUFACTURING COMPANY
EMPIRE BUILDING — 1783 EAST 11th STREET

HAPPY EASTER
TREMONT TOOL & GAGE CO.
8003 CLINTON AVENUE
Telephone: ATlantic 3347

GREETINGS AND BEST WISHES
L. GOTTLIEB
CONTAINERS and RE-CONDITIONERS
8105 PROSPECT AVE. DI. 8181

GREETINGS TO OUR MANY FRIENDS AND PATRONS

THE ATLAS PAPER BOX CO.

J. H. Hass, Vice President and Treasurer

1849 EAST 65th ST. UTah 1-1191

GREETINGS AND BEST WISHES

S. WILKOFF & SONS CO.

APEX STEEL & SUPPLY DIV.
GENERAL BRASS & COPPER DIV.

2700 EAST 47th STREET EXpress 6600

HOLIDAY GREETINGS

JOHN A. PFAHL ELECTRIC CO.

2718 LORAIN AVE. MElrose 2849

HAPPY HOLIDAY AND EASTER GREETINGS

WESTERN PATTERN WORKS

★

2100 SUPERIOR NW. MAin 9371

GREETINGS AND BEST WISHES FOR A PLEASANT HOLIDAY

ALBERT S. PORTER

★ ★ ★

COUNTY ENGINEER

GREETINGS TO THE LITHUANIAN PEOPLE

J. W. BAKER ICE CREAM CO.

14519 MADISON AVE. LA. 5562

GREETINGS AND BEST WISHES

WM. ABEL & SONS CO.

FUNERAL HOME

Licensed Funeral Directors

15317 EUCLLID AVE. LIberty 1000 — 15333 EUCLID AVE GLenville 0614

7017 SUPERIOR AVE. HEnderson 0250

Happy Easter

WHITWORTH BROS. STORAGE CO. INC.

Local and Long Distance Moving - Steel Vault Storage

1317 E. 105th STREET CEdar 1123

Happy Easter

SLOR FURNITURE CO.

3831 WOODLAND AVE. EXpress 3234

HAPPY EASTER

HERMAN C. EPPLE CAFE

ALUS — LIKERIAI — VYNAS

4817 Lorain Avenue

EASTER GREETINGS TO ALL

VETTER CUT GLASS MFG. CO.

Veidrodžiai padaromi sulyg užsakymo ir sudedami

215 HURON RD. Phone: CHerry 8090

TREMTINIŲ PROTESTAI DĖL DP AREŠTŲ ITALIJOJE

Rusų tremties laikraščio 'Posev' Berno korespondentas praneša:

"Dar neaprimo jaudinančios žinios apie politinių pabėgėlių persekiojimą Italijos stovyklose, štai vėl gauta žinios naujus tragiškus įvykius. Kada pabėgėliai ėjo užimti laive vietas norėdami išvykti į Argentiną, areštuoti keturi DP iš Rusų, Jugoslavų ir Lenkų tarpo. Jie dingo be žinios. Tvirtinama kad į tokį areštą yra įtraukta 500 asmenų, kuriuos Italijos vidaus reikalų ministerija yra numačius prievarta repatrijuoti.

"Lipant pabėgėliams į laivą 'Santa Cruz', keliolika asmenų tapo sulaikyta, nors tie žmonės buvo tikrinti ne vienos komisijos ir kontrolės. Italų policija turėjo DP sąrašus ir vykdė tuos areštus prie pat tiltelio. Šeimos tapo išskirtos: moteris su vaikais paleido, o vyrus sulaikė. Du IRO kontrolės komisijos nariai neparodė savo globotiniams jokios paramos".

Tokiu budu buvo areštuota išviso 16 DP, kurie dingo be žinios. Savaime aišku kad Italijos policija juos išdavė bolševikams.

Visose Vokietijos DP stovyklose nežiurint, kurių tautybių jos butų, tremtiniai užjausdami tiems išduotiems žmonėms, protesto ženklan paskelbė vienos dienos bado streiką ir išsiuntė visą eilę memorandumų.

PERTVARKOMOS TREMTINIŲ STOVYKLOS

Šiuo metu kai kuriose Lietuvių stovyklose padaryta pertvarkymų. Bambergo stovyklos 400 Lietuvių perkelti į Alpių kalnų sritį Garmisch-Partenkircheną. Ruošiamasi iškelti dalį Bad-Woerishofeno Lietuvių stovyklos, nes tos patalpos turi buti paliuosuotos.

Memmingeno stovyklos vadovybėje įvyko naujų pertvarkymų. IRO administracijos skirtas direktorius Latvis Dr. Raminš perkeltas į Augsburgą. Stovyklos vadovybė atiduota į vietinių komitetų žinią. Direktoriaus pareigas šiuo metu eina tautybių komiteto pirmininkas J. Kondrotas.

Maitinimas stovyklose ir dabar ne kiek pagerėjo. Tremtinių maitinimo buklė yra tiesiog tragiška.

KALIFORNIJOJE yra taip vadinamos žeminės voverės, kurios nelipa į medžius. Jos yra labai kenksminos, naikina grudus, javus, gadina irigacijos grebes, ir nešioja ligas.

BEST WISHES FOR A VERY HAPPY EASTER

The Builders Structural Steel Company

★ ★ ★

2912 EAST 34th STREET MIchigan 8310

Sincere Greetings and a Happy Easter to All

Portage Markets, Inc.

★ ★ ★

7040 WADE PARK AVE. ENdicott 0144
7018 SUPERIOR AVE. ENdicott 2075
8207 HOUGH AVE. RAndolph 2777
1407 HAYDEN AVE. MUlberry 8550

GREETINGS AND BEST WISHES

DICK FRANCE
SHERIFF
of
STARK COUNTY

EASTER GREETINGS TO ALL

CHAS. C. FRANK
COUNTY TREASURER
of
SUMMIT COUNTY

HAPPY EASTER

Carl Landau Motors Inc.

★

Chrysler - Plymouth Dealers

8116 Lorain Ave. ME. 7200

GREETINGS

A. GORDON FURNITURE CO.

736 WEST SUPERIOR AVE.

★

PRospect 2622

Greetings to My Many Friends

The Rich Auto Body

Body and Fender Work
General Repairing

FRANK RICH, Prop.

1078 East 64th St. HE. 9231

Formerly the East 61st St. Garage

Sincere Greetings and a Happy Easter to All

The Colonial Hotel

LOCATED IN THE HEART OF DOWNTOWN CLEVELAND

523 PROSPECT AVE. CHerry 3400

Marvin Handy, Manager

Greetings on this Holiday to all our Friends

Union Oil Company and Fleet Wing Dealers

★ ★ ★

Greetings on this Holiday to all our Friends

Shaker Heights Savings Association

ALL DEPOSITS INSURED UP TO $5000.00

16808 KINSMAN RD. LO. 2550

HAPPY EASTER

HENDERSON H. CARSON

●●

CONGRESSMAN
16TH DISTRICT

BEST WISHES FOR A VERY HAPPY EASTER

ROY RIGEL GROCERIES

GERI GROSERIAI, ŠVIEŽIOS DARŽOVĖS IR VAISIAI

2207 TAYLOR ROAD

Mes Atvežam į namus Phone: GLenville 6745

HAPPY EASTER AND BEST WISHES

LAKEWOOD RAPID TRANSIT CO.

2013 ATKINS AVENUE BO. 2823

HAPPY EASTER

CLEVELAND CELERY MARKET

2633 EAST 40th STREET ENdicott 2416

GREETINGS AND BEST WISHES

BROUGH BOTTLERS SUPPLY

3361 ST. CLAIR AVENUE HEnderson 7480

EASTER GREETINGS TO ALL OUR FRIENDS

WHITE TOOL AND SUPPLY CO.

1235 WEST 6th STREET MAin 0235

EASTER GREETINGS TO ALL OUR FRIENDS

HOWARD JOHNSON'S

RESTAURANT and ICE CREAM SHOPPE

Skanus Namų Darbo Pyragaičiai ir Pyragai
Donald Strang, Operator

22350 LAKE SHORE BLVD — 8905 LAKE AVE.

BEST WISHES FOR A HAPPY EASTER

DY DEE WASH INC.

3630 LEE ROAD LOngacre 6161

HAPPY EASTER

NOTTINGHAM AUTO WRECKING COMPANY

17309 ST. CLAIR AVE. KEnmore 4732

BEST WISHES FOR A HAPPY EASTER

JUDGE ANDREW M. KOVACHY

★ ★ ★

MUNICIPAL COURT

HAPPY EASTER AND BEST WISHES

THE QUALITY THREAD CO.

Mr. L. M. Berman

208 ST. CLAIR AVE. N.W.

BOLŠEVIKŲ ŽUDIKIŠKI DARBAI 30 METŲ BĖGYJE

NUŽUDYTA, NUKANKINTA, IR BADU MIRĖ VIRŠ 44 MILIJONAI ŽMONIŲ

Ryšyje su nesenai atšvęsta komunistų viešpatavimo Rusijoje 30-ties metų sukaktimi, užsienio spaudoje pasirodė per visą tą laikotarpį kruopščiai renkamos duomenys apie to režimo nužudytų žmonių skaičių. Pasirodo kad bolševikai tame laikotarpyje "pasidarbavo neblogai", tutent:

A.. Revoliucijos metu 1917-1923 metais bolševikai nužudė: mokslo žmonių ir šiaip jau inteligentijos 160,000 žmonių; įvairių įstaigų valdininkų 740,000 žm.; policijos pareigunų 50,000 žm.; įvairių dvasiškių 40,000; darbininkų ir ukininkų 1,300,000 žmonių.

Tame laikotarpyje mirė badu apie 6,000,000 žmonių.

B. 1923-1930 metais didelio ČEKA ir GPU teroro metu nužudyta 2,050,000 žmonių.

Tame laikotarpyje mirė kalėjimuose 7,000,000 žmonių.

C. Taip vadinamo ukininkų sabotažo metu, kai nuo ukininkų buvo atiminėjama žemė ir jie prievarta buvo varomi į kolchozus ir sovchozus, nukankinta ir sušaudyta 750,000 žm.

D. 1933-1938 metais GPU ir NKVD siautėjimo metu, kai buvo prievarta iš žmonių atiminėjamas auksas (pinigai ir šiaip auksiniai daiktai) žuvo nuo bado ir sušaudyta 1,600,000 žmonių.

E. Komunistų partijos valymo metu 1937-1938 nužudyta 1,005,000 žmonių.

F. 1938-1947 m. sušaudyta dezertyrų ir vakarų demokratijos simpatikų (tie kurie matė karo metu vakarų valstybių gyvenimą) 2,748,000 žmonių.

G. Per visą laikotarpį žuvo nuo kankinimų, mušimų, bado ir nepakeliamo darbo įvairiuose lageriuose ir Sibiro koncentracijos stovyklose apie 21,000,000 žmonių.

Viso per 30 komunistų viešpatavimo metų nukankinta, sušaudyta ir numarinta badu net 44,500,000 žmonių!

Charakteringa yra kad šie atskirai renkami ir atskirų žmonių renkami duomenys, suvedus juos į kruvą, sutampa su bendru Rusijos gyventojų prieauglio skaičium. Pav., 1917 metais Rusijoje skaitėsi 176 milijonai gyventojų, o dabar bolševikai skaito 182 milijonus gyventojų (be naujai užgrobtų kraštų). Taigi išeina kad per 30 metų Rusijos gyventojų padaugėjo tik 6 milijonais. Normaliai gi, iš 176 milijonų gyventojų per tą laiką turėjo priaugti mažiausia 50 milijonų gyventojų. Taigi taip ir išeina: 44 milijonus žmonių komunistai nugalabijo ir išviso prieauglio teliko tik 6 milijonai.

O kiek žuvo ir dabar nužudoma musų vargšų Lietuvių? Kiek žuvo Estų, Latvių, Lenkų ir kitų tautybių žmonių, kuriuos anksčiau ir dabar grobia komunistai?

Dievuliau mano, kada bus sulaikyta ši baisi ir šlykšti santvarka?.... X.

HAPPY EASTER

MOSS Floor Covering Co.

QUALITY LINOLEUMS

10529 ST. CLAIR AVE.

GLenville 4368

HAPPY EASTER

M. D. ORLIN CO.

LUMBER & MILLWORK

7300 KINSMAN RD.

BR. 1333

Greetings and Best Wishes

THE TROY LAUNDRY CO.

ESTABLISHED 1873

EIGHT HELPFUL LAUNDRY SERVICES TO CHOOSE FROM ALSO COMPLETE

DRY CLEANING SERVICE

2561-2581 East 55th St. HE. 2960

BEST WISHES TO OUR LITHUANIAN FRIENDS

THOMAS J. UNIK INSURANCE CO.

IT'S MY BUSINESS TO DO YOUR WORRYING

UNION COMMERCE BLDG. CH. 7789

HAPPY EASTER

CHRYSLER PORRIS COMPANY

DIRECT FACTORY DODGE & PLYMOUTH DEALERS

— DODGE TRUCKS —

Complete line of used cars

9216 SUPERIOR AVE. RA. 8252

KAS MET šioje šalyje žusta po apie 500 žmonių per neatsarkumą naudojant ir prilaikant gasoliną, kerosiną ir kitus petrolejaus produktus.

NATURALIŠKOS trąšos niratai paeina iš Čile, Pietų Amerikos. Kitos nitrogeno trąšos yra dirbtinos iš atmosferos nitrogeno.

GREETINGS

BRILLIANT ELECTRIC SIGNS INC.

750 CARNEGIE AVE.

PRospect 7676

GREETINGS

INT. BROTHERHOOD OF

ELECTRIC WORKERS

LOCAL 38

★

Clayton Lee, Sec'y.

3043 SUPERIOR AVE.

HAPPY EASTER

TOM'S GARAGE

General Automobile Repairing

1080 EAST 64th STREET

HEnderson 4947

HAPPY EASTER

M. O. MATTLIN

SPINET PIANOS OF DISTINCTION

★

Easy Terms can be Arranged

2027 EUCLID AVE.

EASTER GREETINGS

M. FREEDMAN

EXPERT FURRIER

1783 COVENTRY RD.

YEllowstone 8860

HAPPY EASTER

CORNER CAFE

Beer—Wine—Liquor

18507 ST. CLAIR AVE.

KEnmore 9770

We now have TELEVISION

Greetings on this Holiday to all our Friends

SHAW-BALTIC FLORISTS

Personal Attention Given to Every Order — LARGE OR SMALL

THE FINEST IN FLOWERS FOR EVERY OCCASION

9650 CARNEGIE AVENUE RAndolph 7900

12310 SUPERIOR AVENUE GLenville 0636

Flowers Telegraphed Everywhere

Greetings on this Holiday to all our Friends

THE HUMPHREY CO.

★

EUCLID BEACH PARK

Happy Easter and Best Wishes to all our Friends

A & P Food Stores

SUPER MARKETS

THE GREAT ATLANTIC & PACIFIC TEA CO.

Happy Easter and Best Wishes to all our Friends

Carpenters' District Council

CARL J. SCHWARZER, President

GEORGE SHEWRING, Secretary

THIS ISSUE IS IN THREE SECTIONS

SECTION THREE

DIRVA ★★★ THE FIELD

The only Lithuanian Newspaper published in Ohio reaching a very large majority of the 100,000 Lithuanians in the State and in Cleveland.

LITHUANIAN WEEKLY
Published every Friday in Cleveland by
Ohio Lithuanian Publishing Co.
6820 Superior Ave Cleveland 3, Ohio

Subscription per year in advance
In the United States ---------- $3.00
In Canada -- $4.00 Elsewhere -- $4.50

Entered at Second-Class matter December 6th, 1915, at the Cleveland Postoffice under the act of March 3, 1879.

No. 12 | Kaina 6c. | CLEVELAND, OHIO March-Kovo 26, 1948 | (33-ti metai :: 33rd Year)

LIETUVIŲ ŽUDIKAS SNIEČKUS JUOKĖSI IŠ SAVO MOTINOS IR BROLIŲ

JIS PRITARĖ SAVIŠKIŲ DEPORTAVIMUI. MOTINA MELDĖSI JAM GALO

(Dirvoje jau buvo rašyta kad Vokietijoje tarp tremtinių mirė Antano Sniečkaus, Lietuvos komunistų partijos centro komiteto sekeretoriaus, motina, 85 metų amžiaus senutė. Čia patirsite kodėl ji turėjo bėgti iš Lietuvos.)

Kada Sovietų Rusija nutarė užgrobti Lietuvą, Sniečkus buvo vienas to veiksmo svarbiausių įrankių, nes buvo paskirtas kompartijos CK sekretorium ir tuo pasidarė dideliu savo tautos žudiku ir valstybės išdaviku.. Tai sužinojus, jo motina labai daug kentėjo, dienas ir naktis meldėsi kad Dievas jos kadaise mylimiausį sunų atvestų ant tiesos kelio (ji norėjo jį anksčiau išleisti į kunigus.)

Nors Antanas Sniečkus buvo nutraukęs visus ryšius su šeima, motina ryžosi sunų aplankyti ir jį paveikti. Nuvykus į Kauną 1940 metais, rado sunaus butą policijos saugomą. Įrodžius kad ji yra jo motina, policija ją praleido.

Vos sunų pamačius, ji pastebėjo priekaištaudama kad jis anksčiau vis buvęs policijos ir kalėjimo žinioje, o ir dabar, pasidaręs neva galingu, yra policijos apsuptas ir saugomas kaip kalinys. Sunus aiškinosi kad tai nereikia blogai suprasti, nes policija stovinti gatvėse, tat ji galinti stovėti ir prie jo namo.

Džiaugėsi "Lietuvos laime"...

Visi motinos mėginimai sunų paveikti ir jį grąžinti savo tautai liko be pasekmių. Sniečkus aiškino motinai kad okupantai atnešę Lietuvai laimę ir žmonėms busią daug geriau negu anksčiau.

Motinai prikišus kas atima žmonėms prakaitu uždirbtus turtus, pamiltą žemę, namus ir net jų laisvę, jis vėl aiškino kad tai padarius kaip tik Lietuvoje busią kaip rojuje, tik reikia tikėti ir palaukti.

Motina verkdama apleido jo puošnų butą, nes pasijautė kad ji jau neteko sunaus, kad jis jau svetimas, nors jai atvykus pabučiavo jai ranką.

Motina nesiliovė už jį meldusi kad liautųsi žudyti savo tautą ir nestumtų jos dar giliau į vargą. Iki pat paskutinių dienų ji meeldė Dievą kad atimtų jos netikėlį ir visiškai paklydusį sunų iš šio pasaulio. Nuo tos dienos su sunum ji nebesimatė ir nenorėjo jo matyti. Nutruko paskutiniai ryšiai. Su savo broliais ir seserimis Sniečkus taip pat vengė susitikti, o tie jo nekentė ir bijojo.

Deportavimai jo šeimos narių

Kai prieš karui prasidedant 1941 metais prasidėjo deportacijos iš Lietuvos, deportuojamų tarpe buvo ir jo šeimos narių, butent motinos brolis su šeima, vienos brolis su šeima ir vienas pusbrolis. Kada šie visi jau buvo suvaryti į gyvulinius vagonus kiti broliai ir seserys kreipėsi į galingąjį Antaną, bet jo nepasiekė. Pagaliau, Sniečkaus sekretoriui tarpininkaujant, jis sutiko su broliais susitikti.

Atvyko Sniečkus su palydovu iki buto, bet inėjo į vidų vienas. Jautėsi geroje nuotaikoje.

Pastebėjęs verkenčią savo seserį, pradėjo juoktis ir aiškinti kad ji bereikalingai jaudinasi.

Tai paklausus ar jis nemato kas darosi, Antanas vėl ironiškai pradėjęs aiškinti kad vežamos Kauno prostitutės į darbus, dėl to nesą reikalo sielotis.

Broliams įsikišus su pastaba kad vežami ir jų giminės, jis pareiškė kad tai nieko tokie. Jie esą dvarininkai išnaudotojai, tat turi mokintis dirbti. Ten jie busią aprupinti ir darbu ir duona. Dėl jų nereikia jaudintis. Taip prataręs išėjo.

Nors broliai įrodinėjo kad dėdė senas ir nebegali dirbti, Sniečkus nerodė jokio noro padėti. Tada broliai kreipėsi į Gedvilą ir pagaliau pavyko deportuojamus tą kartą nuo išvežimo apsaugoti. Kiti broliai ir giminės slapstėsi ir tik dėka savo atydumo išvengė deportacijos, nes jie visi buvo geri ukininkai arba valdininkai ir dėl to skaitėsi buržujais. Visi bijojo savo brolio taip pat kaip ir kitų NKVD agentų, o jo užtarimo net nelaukė.

"Galingieji" išnyksta

Prasidėjus Vokiečių karui su Rusais, bolševikų pareigunai ir galingieji išnyko iš Lietuvos kaip garai. Tie kurie sakėsi mylį savo gimtąjį kraštą daugiau už viską, pirmutiniai išsinešdino į Maskvą pas savo darbdavius. Ten jie gyveno linksmai, kada Lietuvių tauta kentėjo po nauja okupacija.

Vokiečių kariuomenei besitraukiant, Lietuvių tautos naikintojų ir žudikų priekyje atsirado ir Antanas Sniečkus, vėl užėmė savo turėtą aukštą vietą ir tęsė savo planingą Lietuvių tautos persekiojimą, naikinimą ir krašto ukio žlugdymą.

Motina ir kiti giminės bėga

Raudonajai armijai artinantis į Lietuvą, visi Sniečkaus giminės, kartu su sena motina, pasileido į Vakarus, bolševikinio siaubo vejami ir tos pabaisos viduryje matydami savo brolį ir sunų. Jie visi žino kad tikras bolševikas, koks yra ir A. Sniečkus, neturi nei tėvų, nei giminių. Tas faktas dar padidino jų baimę.

Baisųs išgyvenimai jiems nepaliko abejonių palikti tėvynę ir visa kas jiems buvo brangu ir miela ir pasirinkti vargą ir skurdą, pasidaryti bastunais dėl to kad vienas beprotis brolis galėtų poniškai gyventi.

Prieš mirtį, sergančią Sniečkaus motiną aplankė Amerikos laikraštininkai. Jie paklausė jos kodėl ji nevyksta namo, turėdama tokį galingą sunų. Motina jiems atsakė kad Dievas jos maldos neišklausęs ir jos netikusio sunaus neatsiėmęs iš šio pasaulio, bet ji jo neskaitanti savo sunum ir nenorinti nei jo nei su jo pagalba pavergtos, skurstančios ir verkiančios Lietuvos matyti. Verčiau ji norinti mirti ir ilsėtis svetimoje žemėje.

J. Gr.

Ar Vargas Jums Amerikoje Gyventi?

Amerikoje randasi gaivalų kurie norėtų šios šalies kapitalistinę sistemą sugriauti ir įvesti savo giriamą sovietinę tvarką.

Paimkime sekančius žinovų surinktus palyginimus:

Amerikoje, pora batų vidutiniai kaštuoja $7. Iš to, 35c yra dirbtuvės pelnas, $1.75 eina taksais.

Sovietuose, prasčiausia pora batų kaštuoja $70 — 10 kartų daugiau. Iš to, $49 eina taksams, ir $10.50 pelno valdžiai!

Amerikos darbininkui reikia dirbti apie 6 valandas nusipirkimui poros batų. Sovietuose reiktų dirbti 30 dienų!

Čia zurzama jei reikia mokėti 3 nuoš. taksų bakanėliui duonos. Rusijoja taksų moka ant duonos 75 nuoš., ant muilo 62 nuoš., ant druskos 82 nuoš. ir panašiai ant kitko.

Amerikoje gali uždirbti savo šeimai dienos maistą per tris valandas. Sovietuose turi dirbti 9 valandas už daug prastesnį maistą.

Atminkit šias skaitlines kai išgirsit tam tikrus gaivalus pasakojant apie Amerikos korporacijų pelnus ir giriant sovietus kur valdžia esanti "liaudies valdžia". Kokios "liaudies"?

LIETUVIŲ GYVENIMAS VOKIETIJOJE

TREMTINIAI NESULAUKĖ PAGALBOS PRIEŠ SKRYNINGUS

IRO organizacijos sumanytas skryningas jau įvykdytas Britų ir Prancuzų zonose. Jis taipgi pravestas kai kuriose Amerikos zonos stovyklose.

Tremtiniai buvo priversti eiti naujiems klausinėjimams ir tuo padidinti bolševikų agentų žinių bagažus apie juos. Nebuvo atsižvelgta į jų memorandumus.

Nesulaukta šiuo reikalu jokios efektyvios paramos nei iš tarptautinių įstaigų, nei iš Amerikos Lietuvių įstaigų. Neramiai laukiama naujų išmetimų iš stovyklų.

PASAULIO EVANGELIKAI REMIA LIETUVIUS

Kaip praneša "Evangelikų Kelias", Pasaulinės Evangelikų įstaigos paskyrė vieną stipendiją Lietuviui Evangelikui studijuoti teolegijos mokslus Šveicarijoje ir dvi stipendijas į Ameriką. Likusiems Vokietijoje studentams teologams busianti iš jų fondų teikiama pašalpa maisto pakietų pavidale.

Evangelikų Taikos Tarnybos veikėjas Kun. Hermann Šveicarijoje laiko pranešimus apie sunkią Lietuvių tremtinių padėtį ir žada jiems padėti suorganizoti materialinę paramą.

Balandžio 13-18 dd. Vokietijoje įvyks Vokiečių Evangelikų studentų suvažiavimas, kuriame pakviesti dalyvauti ir trys Lietuviai atstovai.

BOLŠEVIKAI TEBELANKO TREMTINIŲ STOVYKLAS

Nors tremtiniai ir labai nekenčia Rusų atsiųstų bolševikų politrukų, kurie kalbina tremtinius grįžti į jų okupuotas šalis, vis dėl to jų lankymasis stovyklose nesiliauja. Tik dabar politrukai atsargesni: labiau saugo savo mašinas kad kartais kas jų nepadegtų, kaip yra daug kartų atsitikę.

Tremtiniams betgi nesuprantama kodėl bolševikams vis dar leidžiama iš treminių tyčiotis.

NAUJI TRĖMIMAI IŠ LIETUVOS

Vasario 28 d. Mintis, Lietuvių laikraštis tremtyje, paskelbė žinią kad Gruodžio 28. 1947, Lietuvoje bolševikai pradėjo vykdyti naują masinį Lietuvių trėmimą Sibiran. Šis trėmimas yra žymiai baisesnis už 1941 metų Birželio 14-15 dd. įvykdytą.

Ši žinia tremtinių tarpe sukėlė didelį susijaudinimą. Ši tragedija tuo yra skaudesnė kad nei viena didžioji valstybė neužtaria ir net nebando užtarti Lietuvius.

TREMTINIAI BIJO NAUJŲ ĮVYKIŲ

Bolševizmas vis gilyn ir gilyn slenka į vakarų Europą. Paskutinė jo auka Čekoslovakija. Atrodo kad ir toliau jie sekmingai briausis į Vakarų Europą, nes Amerikiečiai praktiškai nedaug Europos reikalais domisi.

Dėl didelio komunizmo įsigalėjimo tremtiniai baiminasi. Dauguma jų yra įsitikinę kad karo atveju, jeigu bolševikai pultų Vakarų Europą, Amerikiečiai skubiai iš jos išvyktų, palikdami vargšus DP bolševikams išpjauti.

K. Pelėkis.

Iš BALF suaukotų ir į Vokietiją atsiųstų Lietuviams tremtiniams rubų aprengiamas politinis kalinys J. Vaitekunas. (Nuotr. B. Gaidžiuno.)

AMERIKOS Darbo Federacija pasiryžo imti dalyvumą kovai su komunizmu visame pasaulyje per darbo unijas. Jau apie 40 valstybių amatų unijos prisidėjo prie pastangų sulaikyti komunizmo plitimą.

KAS platina Dirvą — tas platina apšvietą.

SEND, Inc.

SHIPMENTS TO EUROPE'S NEEDY DISTRIBUTORS
304 W. 63rd Street, Chicago 21, Ill. — Tel. ENG. 5028

SEND PRIIMA MAISTO SIUNTINIŲ UŽSAKYMUS Į VISAS VOKIETIJOS IR AUSTRIJOS OKUPACINES ZONAS, IŠSKIRIANT U.S.S.R. ZONAS

SEND Pilniausia garantuoja Jusų užsakyto siuntinio pristatymą. Jei dėl kokių priežasčių negalima pristatyti siuntinio, jusų įmokėti pinigai bus grąžinami.
SEND Priima iš kiekvieno siuntinio gavėjo ir trumpo turinio laišką, kurį kartu su pakvituotu orderiu prisiunčia jums.
SEND Standartiniai maisto siuntiniai susideda iš grynų produktų — VISO 23 SVARŲ NET.

Siųsk Maisto Siuntinius tik per
SEND
SIUNTINIO PILNA KAINA:
TIK $10.00

3 sv. Taukų. 5 sv. Cukraus
2 sv. Kavos. 5 sv. Miltų
1 sv. Ryžių. 2 sv. Mėsos
1 sv. Kond. Pieno. 1 sv. Kakao
1 sv. Šokolado. 1 sv. Muilo
1 svaras Džiovintų Vaisių

Tuojau pasinaudokit žemiau esančiu užsakymo kuponu

UŽSAKYTOJAS:
Vardas ir Pavardė .....
Numeris ir Gatvė .....
Miestas ..... Valst. .....

GAVĖJAS
Vardas ir Pavardė .....
Gatvė..... Nr. ..... Miestas.....
Ypatingas Adresas .....
..... Valstybė ..... Zona .....

Geriausi Velykų Linkėjimai Daugybei
Musų Lietuvių Kostumerių
ir Draugų

Euclid-Race Dairy
503 E. 200th Street
Telephone KEnmore 0515

BEST WISHES FOR A VERY
HAPPY EASTER

THE FARMERS NATIONAL BANK TRUST COMPANY

Ashtabula, Ohio

Greetings to my many Friends
from

ROBERT L. SHELDON

Candidate for

CLERK OF COURTS

Ashtabula County
REPUBLICAN TICKET

Sincere Greetings and a Happy Easter to All

VOTE FOR

S. C. (STUB) FRENCH
OF CHERRY VALLEY

FOR SECOND FULL TERM AS
COUNTY COMMISSIONER

Ashtabula County
PRIMARY — MAY 4th

HAPPY HOLIDAY AND EASTER GREETINGS

GEO. V. WEATHERSON

CANDIDATE FOR
COUNTY ENGINEER

Ashtabula County
REPUBLICAN TICKET

TREMTINIAI IŠLEIDŽIA NEMAŽAI KNYGŲ

Lietuvių bibliografijos tarnyba jau suregistravo visas tremtyje Lietuvių išleistas knygas, brošiuras ir laikraščius.

Pagal šiuos davinius, 1947 metais buvo išleista 223 knygos.. Tuo tarpu 1946 metais išspausdinta kiek daugiau — 267, gi 1945 metais tik 91.

Tačiau Lietuviška tremties knyga gerėja ir storėja puslapių skaičium. 1945 m. vidutinis vienos knygos storis buvo 69 pusl., 1946 metais — 62 p., o 1947 metais jau 86 pusl.

Daugiausia knygų išleista Vokietijoje — 215.

Italijoje — 4, Anglijoje — 1, Prancuzijoje — 1.

Pažymėtina kad ir plaukiančiuose vandenynų laivuose buvo išleista 2 knygos.

1948 m. Sausio mėnesį Vokietijoje išleista 22 knygos ir Anglijoje 1.

Taigi išviso per visą tremties laikotarpį buvo išleista — 1945-48 — net 604 knygos.

Juk tai labai gražus skaičius.

206 knygos dabar vėl yra paruoštos spaudai ir laukia savo eilės. K. P.

ASTRONOMAI tikrina jog yra grupė milžiniškų žvaigždžių, kurių kiekviena yra taip didelė kaip visa musų saulinė sistema — saulė su savo planetomis sutilptų į vienos tokios žvaigždės vidų.

LINSKMU VELYKŲ
Visiems musų
Kostumeriams ir Draugams

NIAGARA
Gas - Coal - Oil Furnaces

The Forest City Foundries Co.

2500 W. 27th STREET

HAPPY EASTER

SOL BERGMAN CO.

JEWELERS

401 PROSPECT AVE.

MAin 4350

GREETINGS

FOOD TERMINAL RESTAURANT

Sam Lox - Prop.

4000 ORANGE AVE.
(Cor. E. 40th St.)

MY SINCERE GREETINGS TO
ALL MY FRIENDS ON
YOUR EASTER HOLIDAY

G. FRANK ARMSTRONG

Candidate for
SHERIFF
Ashtabula County
DEMOCRATIC TICKET

PRIMARY — MAY 4th

GREETINGS AND BEST WISHES

Re-Elect

BEN W. HENDERSON
COUNTY COMMISSIONER
Ashtabula County

RECORD OF FAIRNESS, ECONOMY AND DEPENDABLITY

PRIMARY — MAY 4th

HAPPY EASTER

W. R. HILLYER
COUNTY AUDITOR
Ashtabula County

BEST WISHES FOR A PLEASANT HOLIDAY

EARL D. COOPER
COUNTY TREASURER
Ashtabula County

BEST WISHES TO OUR LITHUANIAN FRIENDS

PLAYHOUSE RESTAURANT
LOUNGE BAR — ENTERTAINMENT

1415 EUCLID AVENUE PR. 9080

HAPPY EASTER

J. F. SANSON & SONS
COMMISSION MERCHANTS UNIT 13—15

4000 ORANGE AVE. HEnderson 8560

GREETINGS AND BEST WISHES
SUPERIOR HARDWARE & PAINT CO.
(Under New Management)
House Furnishings — Plumbing and Electrical Supplies
Floor Sander for Rent

6412 SUPERIOR AVENUE HEnderson 0833

F. W. WOOLWORTH CO.
5c and 10c to $1.00

221 MARKET N. CANTON, OHIO

GREETINGS AND BEST WISHES FOR A PLEASANT HOLIDAY

CHAS. E. RUSSELL, INC.

— Flowers for All Occasions —
SHAKER SQUARE Phone: SKyline 0100

GREETINGS TO THE LITHUANIAN PEOPLE
NOTTINGHAM STEEL CO.
CLEVELAND, OHIO

ATlantic 5100

GREETINGS AND BEST WISHES
BOULEVARD REALTY CO.
E. MARSHALL — H. T. MARSHALL

10128 SUPERIOR AVE. RA. 6353-55

GREETINGS TO MY MANY FRIENDS
LODY HUML
Candidate for
CONGRESS
21st DISTRICT

GREETINGS TO ALL OUR LITHUANIAN FRIENDS AND PATRONS

SMITH'S RESTAURANT
IN EUCLID — 22305 LAKE SHORE BLVD.
Fine Bar — Modern Cocktail Lounge

HOLIDAY GREETINGS
EUCLID 105TH MEN'S SHOPPE
Manhattan Shirts, Pajamas, Sportswear, Interwoven Socks, Cooper's Underwear
AGENCY FOR ADAM HATS
10528 EUCLID AVE. — Next to Keith's

GREETINGS TO THE LITHUANIAN PEOPLE
MILNER & MILKOVE CO.
WALLPAPER AND PAINTS

6122 EUCLID AVE. HE. 2707
8829 BROADWAY MI. 2188

GREETINGS AND BEST WISHES
SCHAEFER BODY, INC.
CLEVELAND'S COMPLETE BODY SHOP
Day and Night Towing Service. — Call us for Estimates

5009 SUPERIOR AVE. ENdicott 0025

HOLIDAY GREETINGS
JACKSON CHOCOLATE CO.

1243 WEST 3rd ST. MAin 1440

GREETINGS TO ALL FOR A VERY PLEASANT EASTER

L. CORNEZ SHEET METAL FURNACE CO.

7723 DECKER AVE. HEnderson 9881

BEST WISHES FOR A HAPPY EASTER

THE SIMON SIGN COMPANY

Gyvuoja jau virš 75 metų

DIRBĖJAI IR PIEŠĖJAI IŠKABŲ-SIGNS

1113 ST. CLAIR AVE. PRospect 1816

GREETINGS AND BEST WISHES

THE L. R. OATEY CO.

Išdirbėjai Roof Flashing

10230 BEREA ROAD MElrose 2200

EASTER GREETINGS TO ALL OUR FRIENDS

STONE GRILL INC.

13927 ST. CLAIR AVENUE

EASTER GREETINGS TO ALL OUR FRIENDS

HILDEBRANDT PROVISION CO.

3619 WALTON MElrose 3700

BEST WISHES FOR A HAPPY EASTER

NOTTINGHAM DEPARTMENT STORE

SHOES and FURNISHINGS

18607 ST. CLAIR AVENUE

EASTER GREETING TO ALL

★ ★ ★

HENRY C. LAVINE

WILLIAMSON BUILDING

GREETINGS AND BEST WISHES

EAST CLEVELAND SCHOOL OF BUSINESS

14065 EUCLID AVE. — GL. 8893 Thomas P. Scully, Pres.

EASTER GREETINGS TO ALL OUR FRIENDS

THE FOREST CITY MATERIAL CO.

LUMBER — SASH — MILLWORK — ROOFING

17903 ST. CLAIR AVE. KEnmore 6600
14651 LORAIN AVE. CLearwater 4470

BEST WISHES FOR A HAPPY EASTER

RICHARD H. EBNER

Dispensing Opticians for over 30 years

411 CITIZENS BUILDING MAin1986
EAST 9th & EUCLID AVENUE

HAPPY EASTER AND BEST WISHES

AMALGAMATED ASS'N. OF ST. & E. RY.

740 SUPERIOR AVENUE, W.

Harry Lang, Sec'y.

HAPPY EASTER AND BEST WISHES

KOEHLER RUBBER & SUPPLY CO.

3865 CARNEGIE AVENUE

AMERIKOS KARIŲ BEDOS VOKIETIJOJE

Amerikos armijos tyrinėtojai Vokietijoje turi daug darbo su visokiais primetamais U. S. kariams nusikaltimais kurių jie nepapildė. Tiesa, Amerikiečiai kariai pridaro visokių šposų ir nusižengimų, kuriems išlyginti valdžia turi išmokėti per metą milijonus dolarių okupuotose Vokietijos ir Austrijos zonose, tačiau yra tokių ir Vokiečių kurie stengiasi įvairiais budais prie Amerikiečių prikibti pasipinigavimui.

Vokietės moterys ir merginos apkaltina neteisingai Amerikos karius jų užpuolimu, išgėdinimu, ir už kudikių susilaukimą. Apkaltina už apiplėšimus, žudystes ir vagystes, ko kareiviai nepapildė.

Vokiečiai tai daro vien keršta udami Amerikiečiams, kiti ištraukimui pinigų. Nors Amerikiečiai buvo ir yra bendrai kaltinami už visas Vokiečių nelaimes, bet išgalvotų ir suklastotų prisikabinimų prie Amerikos kareivių dabar atsitinka daugiau ir daugiau.

DDT, naujas išrastas vabalų naikinimui nuodas, spėjama galės naudingai pasitarnauti nukariavimui tse-tse musių, ir miegamos ligos Afrikoje, kas atidarys naujus plotus maisto auginimui ir žmonių apsigyvenimui dabar negyvenamose Afrikos srityse.

Tse-tse musei įkandus, žmogų apima miegas, atšipina protą ir jo veiklumas tampa nenaudingas; jeigu nepasiseka išgydyti, žmogus nuo tos ligos jis ir miršta.

Tos musės Afrikoje minta žmonių ir gyvunų krauju, ir tik panaudojant DDT nuodą prieš tas muses tikima žmonijai pasitarnauti visokiariopai.

AUSTRALIJOJE jau pradėta naudoti Amerikoje išrastas mašinas paukščių plunksnų pešimui.

EASTER GREETINGS

J. BERGER CO.

WHOLESALE

WALLPAPER & PAINTS

6919 SUPERIOR AVE.
HEnderson 3659

852 EAST 185th ST.
IVanhoe 6250

GREETINGS AND BEST WISHES

WINTER PAPER STOCK CO.

1375 EAST 38th STREET
HEnderson 4586

GREETINGS AND BEST WISHES

JERRY MILL HABERDASHERS

815 EUCLID AVE.
743 PROSPECT AVE.

GREETINGS AND BEST WISHES FROM

LANESE BROTHERS

COMBINATION STORM WINDOWS AND STORM DOORS

★ ★ ★

8135 EUCLID AVENUE
GArfield 7156 — 7108

HAPPY EASTER

IDEAL DAIRY COMPANY

1365 ADDISON ROAD

ENdicott 1962

BEST WISHES TO OUR LITHUANIAN FRIENDS

COTTON CLUB BEVERAGES

BEVERAGES

MILLER BECKER CO.

6411 CENTRAL AVE. HEnderson 8030

BEST WISHES FOR A HAPPY EASTER

LOUIS H. ZIPP

of

THE PARAMOUNT STEEL & SUPPLY CO.

6800 UNION AVENUE BR. 0811

EASTER GREETING TO ALL

JOHN L. ELK

Candidate for

STATE SENATOR

PRIMARY — MAY 4th

BEST WISHES TO OUR LITHUANIAN FRIENDS

WM. WITTLINGER, INC.

DRY GOODS AND MEN'S FURNISHINGS

2007 LEE ROAD CLEVELAND HEIGHTS, O.

HOLIDAY GREETINGS

★ ★ ★

KATZ AUTO WRECKING COMPANY

7902 BESSEMER AVENUE DIamond 8010

HAPPY EASTER

TO ALL OUR FRIENDS

HAROLD FURNITURE

780 EAST 185th STREET

Telephone: KEnmore 6840

GREETINGS AND BEST WISHES

L. GOTTLIEB

CONTAINERS and RE-CONDITIONERS

8105 PREBLE AVE. DIamond 8181

HAPPY EASTER

KLUG ELECTRIC SUPPLY INC.

ELEKTROS ŠVIESOS — IR VISOKI REIKMENYS

1987 EAST 105th STREET CEdar 4226

EASTER GREETING TO ALL

BERRY CONSTRUCTION COMPANY

7704 CARNEGIE AVENUE EXpress 1515

HAPPY EASTER

BARBERS UNION NO. 129

Fred W. Tapfer - Sec'y.

FINANCE BUILDING

GREETINGS TO THE LITHUANIAN PEOPLE

LA GANKE & SONS STAMPING CO.

864 EAST 140th STREET GL. 0278

HAPPY EASTER

KRONHEIM'S

For

FINE FURNITURE

2043 EAST 55th STREET

HOLIDAY GREETINGS

JUDGE LOUIS PETRASH

MUNICIPAL COURT

HAPPY EASTER

JUDGE FRANK D. CELEBREZZE

MUNICIPAL COURT

HAPPY HOLIDAY AND EASTER GREETINGS

JUDGE PERRY B. JACKSON

MUNICIPAL COURT

GREETINGS AND BEST WISHES

COUNCILMAN

EDWARD P. STAPLETON

1st WARD

GREETINGS AND BEST WISHES

AUGUSTUS G. PARKER

COUNCILMAN

WARD 11

EASTER GREETINGS TO ALL

ANTI-TUBERCULOSIS LEAGUE

1900 EUCLID AVE. PR. 5710

BEST WISHES TO OUR LITHUANIAN FRIENDS

DEPENDABLE SPRAY PAINTING COMPANY

1440 EAST 41st STREET

HEnderson 4540

HAPPY EASTER

R. H. ROEPER COMPANY

MANUFACTURERS PLATING

4810 LORAIN AVE. MElrose 6600

GREETINGS TO THE LITHUANIAN PEOPLE

PARKVIEW FLORISTS

FLOWERS FOR ALL OCCASIONS

9320 KINSMAN RD. MIchigan 2469

J. J. Starc, Prop.

GREETINGS AND BEST WISHES

THE H. BLONDER CO.

WALLPAPER AND PAINTS

PROSPECT AVE. & EAST 40th ST.

HEnderson 3560

HAPPY HOLIDAY AND EASTER GREETINGS

BUCKEYE COOPERAGE CO.

Wholesale Dealers in Whiskey Barrels and Kegs for Wine

3800 ORANGE AVENUE EXpress 3383

HAPPY EASTER

THOMAS F. McCAFFERY

COUNCILMAN

BEST WISHES FOR A PLEASANT HOLIDAY

O'DONNELL & WIERSCH

Your Plumbing Service by the Year

Call about our Post-war Plan — 24 Hour Service

3528 ST. CLAIR AVE. ENdicott 3572

HAPPY HOLIDAY AND EASTER GREETINGS

STONEMAN COMPANY

EVERYTHING IN HARDWARE

7110 SUPERIOR AVE. HEnderson 1759

HAPPY EASTER

THE CLEVELAND OPTICAL CO.

750 PROSPECT AVENUE MAin 6217

HAPPY EASTER AND BEST WISHES

WILBUR C. WALKER

COUNCILMAN 4th WARD

HAPPY EASTER AND BEST WISHES TO ALL OUR FRIENDS

BOOK OF KNOWLEDGE

KEITH BUILDING CHerry 5664

BEST WISHES FOR A HAPPY EASTER

JOHN J. BUSHER

CHIEF JUSTICE MUNICIPAL COURT

HAPPY EASTER AND BEST WISHES

NEWMAN PONTIAC

COMPLETE GARAGE SERVICE

11628 EUCLID AVE. RAndolph 9493

HAPPY EASTER

BOSTON FACTORY SHOE REPAIR STORES

ALL OVER GREATER CLEVELAND

HAPPY EASTER AND BEST WISHES

THE ANTHONY CARLIN CO.

2717 EAST 75th STREET

Telephone: HEnderson 1716

BEST WISHES FOR A PLEASANT HOLIDAY

THE UNIVERSAL CLEANING & DYEING CO.

UNIVERSAL Brings You Unhurried Quality

Cleveland's Finest Cleaners since 1883

HEnderson 8100 Plant — 1218-30 E. 71st St.

BEST WISHES FOR A PLEASANT HOLIDAY

WILLIAM B. SAUNDERS

STATE REPRESENTATIVE

BEST WISHES TO OUR LITHUANIAN FRIENDS

THE ACE BOILER & WELDING CO.

13701 TRISKETT ROAD ORchard 4880

BEST WISHES TO OUR LITHUANIAN FRIENDS

SOLON DRUG STORE

— Two Stores —

21051 EUCLID AT CHARDON ROAD

21860 LAKE SHORE BOULEVARD

KITI KRAŠTAI NENORI ĮSILEISTI IR LIETUVIŲ KUNIGŲ

Kai kurie atsakingi tremtiniai dvasininkai savo laiku kreipėsi į eilę atsakingų bažnyčios pareigunų užsienyje, prašydami juos padėti Lietuviams kunigams emigruoti į užsienį. Į šiuos prašymus daugis tremtinių dvasininkų dėjo ir kai kurių vilčių, manydami kad kolegos užsienio dvasininkai juos parems.

Deja, beveik iš visų šių vietų atėjo neigiami atsakymai, o kai kurie net apkaltino Lietuvius dvasininkus, girdi, jie nuvykę į užsienį stengiasi suburti apie save seniau emigravusius tautiečius ir kuria Lietuviškas parapijas.

Šia proga pažymėtina kad Lietuviai kunigai, nuvykę į Angliją, turi dirbti fizinį darbą drauge su savo tautiečiais ir tuo budu negali tinkamai rupintis savo parapijonų reikalais.

AMERIKOS žmonės dabar turi daug galvos skaudėjimų, nes, anot aspirino gamintojų nuo 1929 metų šios šalies gyventojai suvartojo aspirino 400% daugiau. 1929 metais jo suvartota 2,500,000 svarų, 1939 metais 5,300,000 svarų, o 1946 metais 9,926,000 svarų.

VIŠAME pasaulyje yra išviso apie 788,000 mylių geležinkelių, iš kurių apie 30 nuoš. randasi Suv. Valstijose.

HAPPY EASTER

Wolf's Fabric Center

Big Selection in Woolens
Silks, Rayons, Cottons
and Draperies

6908 SUPERIOR AVE.
ENdicott 3764

Greetings to all our Friends
and Patrons

BORTNICK'S

GROCERY & MEAT MKT.

23900 LAKE SHORE BLVD.

RE. 0580

EASTER GREETINGS

The Edelweiss Cafe

CHOICE LIQUORS - WINES
CHOPS AND STEAKS

2335 SUPERIOR AVE.
CHerry 8739

Nick Saroukos - Mgr.

SPSCIALIZUOJAM TIKROMIS

Holland Aguonų Sėklimis
turim Paprika, Pipirų, Krapų sėklų

Geriausi Bulk Spices. Kava
Arbata žemiausiom kainom.

GEO. B. GEHRING

91-92 CENTRAL MARKET
CHerry 0651

Pirk pas nepriklausomą pardavėją.
Mes sutaupysim jums pinigų.

Šviežia kaitinta Kava.

GREETINGS AND BEST WISHES FOR A PLEASANT HOLIDAY

HICKORY GRILL

929 CHESTER AVENUE PRospect 9374

BEST WISHES FOR A HAPPY EASTER

MULHAUSEN'S CAFE

FINEST WINE — BEER & LIQUOR

1308 ADDISON ROAD

HOLIDAY GREETINGS

FORMAL CLEANERS

Juozas Bindokas, Sav.

2 Valandų Patarnavimas Musų Speciališkumas

Pristatymas East Side ir Heights. Fur Storage

Mes operuojame nuosavą įstaigą.

1194 E. 79th Street Cleveland

HAPPY EASTER AND BEST WISHES
TO ALL OUR FRIENDS

B. L. MARBLE CO.

OFFICE CHAIRS

TELEPHONE BEDFORD 11 BEDFORD, O.

HAPPY EASTER

WEYAND & METCALF

DRY GOODS STORE

5501 SUPERIOR AVENUE ENdicott 0400

HAPPY EASTER AND BEST WISHES
TO ALL OUR FRIENDS

THE DAIRYMEN'S OHIO FARMERS MILK CO.

ORchard 2300

BEST WISHES FOR A HAPPY EASTER

McCRORY'S

5c ir 10c iki $1.00

227 MARKET N. CANTON, OHIO