THIS ISSUE IS IN TWO SECTIONS
SECTION ONE

DIRVA

THE FIF

The only Lithuanian Newspaper published in Ohio reaching a very large majority of the 100,000 Lithuanians in the State and in Cleveland.

LITHUANIAN WEEKLY
Published every Friday in Cleveland by
Ohio Lithuanian Publishing Co.
6820 Superior Ave ....Cleveland 3, Ohio
Subscription per year in advance
In the United States $3.00
In Canada .. $4.00 Elsewhere .. $4.50

Entered at Second-Class matter December 6th, 1915, at the Cleveland Postoffice under the act of March 3, 1879.

No. 43 | Kaina 6c. | CLEVELAND, OHIO October-Spalių 29, 1948 | (33-ti metai :: 33rd Year)

The Ohio War History Commission
Ohio State Museum
COLUMBUS, OHIO

MUSŲ VISUOMENĖJE

ALT vadai pas Dewey

Pereitos savaitės trečiadienį Leonardas Šimutis, Pijus Grigaitis ir Mikas Vaidyla — ALT Vykdomojo Komiteto nariai — dalyvavo Vidurinės ir Rytų Europos Kilmės Amerikiečių Federacijos konferencijoje. ši federacija yra Republikonų partijos kontrolėje.

Lietuvių delegacijoje dar buvo: adv. A. O. Shallna, Dr. M. J. Vinikas, adv. St. Bredes, Jr., Wm. Kvetkas ir M. Kižytė.

ALT vadai ta proga įteikė Dewey memorandumą Lietuvos reikalu. Konferencija priėmė rezoliuciją, kurioje remia Dewey kandidaturą. Toji rezoliucija priimta taip pat ir ALT vardu. Plačiau apie tai ketvirtame puslapyje.

Laukia instrukcijų

Jau BALFo seimo metu buvo kalbėta, kad Imigracijos Komisija p a g a l iau paskelbė Tremtinių Imigracijos Įstatymo vykdymo taisykles. Prie tų taisyklių yra pridėtos taip pat ir formos, taikomos specialiai **giminėms** atsikviesti. Tos formos yra taikomos siųsti tiesiog komisijai į Washingtoną, be jokių organizacijų tarpininkavimo.

Asmenys, kurie nori parsikviesti gimines, net ir tie, kurie jau padarė jiems dokumentus per BALFą ar kitas organizacijas, labai domisi šia komisijos nustatyta tvarka ir daugelis iš jų norėtų net pakartoti kvietimą šiuo keliu.

Tačiau ligi šiol daugumas nežino, kur tų formų gauti. Jų pavyzdys buvo paskelbtas viename laikraštyje, bet visi pageidauja turėti jų atskirai atspausdintų.

Daugelis domisi, ar jau posėdžiavo naujas I m i g r acijos Komitetas prie BALFo. Tikisi, kad tas Komitetas tarp kitko pasistengs parupinti ir šių formų ir jų išsiuntinėti BALFo skyriams, laikraščių redakcijoms ir kitoms visuomenės organizacijoms.

Be to, tikimasi, kad naujasis komitetas aiškiau paskelbs tvarką, kaip per BALFą siunčiant garantijas reikia jas nukreipti į pageidaujamą organizaciją.

Rengiasi tvarkyti individualų šelpimą

ALM, LVS ir ALTC Reorganizacijos Komisija prieš kiek laiko pritarė sumanymui, kad šių organizacijų ir joms artimų komitetų bei klubų individualaus šelpimo darbas — siuntinių siuntimas į Europą — turėtų buti tikslingiau suorganizuotas.

Ligi šiol daugumoje atvejų tie komitetai ir klubai siunčia daug siuntinių į Europą, tarp savęs nesusižinodami. Dėl to pasitaiko taip, kad kai kurie šelpiamieji gauna siuntinių iš kelių vietų, o kiti lieka visų atidėti į šalį, nors tie lygiai verti tų pačių siuntėjų paramos.

Todėl yra numatyta sudaryti tarp šių organizacijų, komitetų, klubų ir paskirų asmenų. tų, klųbų ir paskirų asmenų. To biuro tikslas bus — siuntinių siuntėjams suteikti platesnes informacijas apie šelpiamuosius bei reikalingus pašalpos, ypač apie remtinus visuomeninkus, iš kitos pusės — surinkti žinias ir visiems išsiuntinėti, kas siuntinius jau gavo, kad butų matyti, kas dar negavo.

Kaip tik **prieš Kalėdas** šis susitvarkymas bus labai reikšmingas, nes tikimasi, kad Kalėdų proga bus siunčiama nemaža siuntinių.

Organizacijos, k o m i t e t a i klubai ir atskiri asmenys, siunčiantieji į Europą siuntinių ir sutinkantieji šitaip tarp savęs bendradarbiauti, kviečiami parašyti laiškelį šiuo adresu:

Tremtinių š a l p o s Biurui, 6820 Superior Ave., Cleveland 3, Ohio.

Biuras neuždės siuntėjams jokių naujų pareigų, o tik padės susigaudyti, kad nebutų į vieną vietą per daug siunčiama, kitus užmirštant.

Tikisi Repudlikonų Laimėjimo

Thomas E. Dewey

Earl Warren

Tikisi turėti Republikonų Didumą ir Kongrese

Politikos žinovai pranašauja, kad šiais rinkimais balsuos tarp 51 ir 52 milijonų žmonių, ir kad Republikonų partija,- su Dewey ir Warren, laimės rinkimus. Tas užbaigtų Demokratų partijos ilgą, 16-os metų valdymą, kuris į pabaigą, Prez. Trumanui nevykusiai vadovaujant, pai statė Ameriką silpnoje pozicijoje, ypatingai tarptautinėje politikoje.

1940 metais, kada Roosevelt kandidatavo 3-am terminui, balsavimuose dalyvavo 49,820,312, o 1944 metais balsavo 47,976,263.

Republikonai tikisi, kad ir senate didumą gaus Republikonai, nors varžytinė yra labai gretima, klausimas tik 4 kandidatų, kurių vietos gali atitekti ir Demokratams.

Republikonai tikisi Senate turėti 51, prieš 45.

Atstovų Rumuose tiki turėti kontroliuojamą didumą 246 prieš 178.

Kaip ištikro bus, parodys lapkričio 2 d. balsavimai.

US DARO MILITARINĘ SUTARTĮ SU VAKARŲ EUROPA

Iš Paryžiaus skelbia, kad tuoj po prezidento rinkimų U. S. ir Kanada paruoš didelės reikšmės Šiaurės Atlanto Sąjungos projektą, kuris leis Amerikai teikti pilną militarinę pagalbą penkioms vakarų Europos valstybėms, sudarančioms apsigynimo sąjungą prieš sovietus.

Tam tikslui bus sušaukta laisvų Vakarų Europos valstybių konferencija, kurioje Kanada ir Amerika dalyvaus lygiomis.

K i n i j o s komunistų kariuomenė baigia užimti visą Mandžuriją. Paskutinis mušis eina šiomis dienomis už Mukdeną, tautinė kariuomenė iš jo traukiasi.

KOMUNISTAI PARALIŽIUOJA PRANCUZIJĄ DIDELIAIS STREIKAIS

Komunistų sukurstyti angliakasiai išplėtė Prancuzijos kasyklose streikus, kurie pasiekė beveik sukilimo prieš valstybę laipsnį.

Streikuoja apie 350,000 angliakasių. Valdžia ėmėsi priemonių streiką sulaužyti, pasiunčiant kariuomenę prieš streikerius.

Prancuzijai pritruko anglies, kurios atvežta 22 laivai iš Amerikos. Uostų darbininkai išvesti stre i k u i, kad neiškrautų atvežtos anglies, ir kurstoma streikuoti gelžkeliečiai, sulaikymui anglies išvežimo iš uostų, jei laivus iškrautų kariuomenė.

Streiko vadai atsišaukė į kitų šalių darbininkus paremti Prancuzijos streikerius. Prancuzijos komunistai vykdo Maskvos įsakymą sulaužyti Marshallo plano įsigaliojimą Prancuzijoje.

Prancuzijos socialistų vadas Blum paneigia Amerikos angliakasių unijos pirmininko John L. Lewis raginimą Prez. Trumanui palaikyti Prancuzijos streikuojančius angliakasius — Blum sako, jog Lewis visai nesupranta padėties ir savo žygį padarė neturėdamas informacijų apie komunistų planus Prancuzijoje.

Tautinių Grupių pirmininkas, Sanitary District Trustee Chicagoje, Adv. Antanas Olis tariasi su įžymiais svečiais apie programos tvarką prieš išvykstant iš Stevens viešbučio į International Amphitheatre, Chicagoje, kur milžiniška m i n i a žmonių laukė išgirsti ir pamatyti kandidatą į US vice pirmininkus Warren ir kitus Republikonų kandidatus. Iš kairės į dešinę, linksmai nusiteikę šnekuriuojasi Sen. Brooks, Adv. A. Olis, Gub. Earl Warren ir Gub. Dwight H. Green.

SOVIETAI ATMETĖ UN BERLYNO PLANĄ

Paryžius. — Po visų pastangų, kokias padėjo United Nations išsprendimui Berlyno krizės, sovietų atstovas Višinskis gavo Stalino griežtą įsakymą UN projektą atmesti. Višinskis šiuo atveju panaudojo 27-tą sovietų veto UN reikalų suardymui.

Prie to, Stalinas, ir savu keliu Višinskis, vėl visomis priemonėmis paleido kaltinimus, kad Amerika — su ja Britanija ir Prancuzija — deda pastangas sukelti naują pasaulinį karą.

Sovietų atstovui Washingtone buvo įsakyta padaryti Amerikos vyriau s y b e i paklausimas, ar ir kodėl ji plečia militariškus pasiruošimus Japonijoje.

Dulles, US atstovas UN konferencijoje, padarė pareiškimą, kad visi sovietų elgesiai šioj pasaulinės taikos organizacijoje yra sovietų planingos pastangos stumėti pasaulyje komunistinį perversmą.

Amerikos Valst. Sekretorius Marshall tariasi su Britų ir Prancuzų užsienių ministrais kokių žygių laikytis Berlyno krizėje toliau.

NEW YORKE spalių 26 d. buvo sustreikavę autobusų vairuotojai, protestui prieš valstijos komisijos nepaskubėjimą pakelti važinėjimo kainą. Streikas sukliudė susisiekimą pusketvirto milijono žmonių per penkias valandas.

U. S. SULAIKĖ teikimą Europos šalims paskolų sulyg Marshallo plano, iki jos nepasirašys su Amerika paskolų sutarčių. Tik Anglija ir Islandija iki šiol pasirašė, nors pagalbą gavo ir Prancuzija, ir Italija ir Danija, ir Norvegija, ir kelios kitos valstybės.

115,000 KOMUNISTŲ PARTIJOS NARIŲ AMERIKOJE

Kongr. Thomas, kurs vadovauja Un-American Activities tyrinėjimų komisija, skelbia, kad komunistų partija šioje šalyje, slaptuose savo sąrašuose turinti savo žinioje 115,000 asmenų. Jie yra gerai disciplinuoti ir yra aukštųjų vadų komandoje.

Tas reiškia, jog komunistų yra dvigubai tiek, negu pati partija pripažįsta. Ji, aiškus dalykas, savo žinioje turi gaujas atkakliųjų, kurie veikia visaip kitaip, tik ne komunistų vardu.

Kongr. Thomas sako, tas kaip tik įrodo, jog reikia šaliai įstatymo, kuris priverstų komunistus išlysti iš jų slėpynių.

KARO LAIVYNAS PASIRUOŠĘS

U. S. Karo Laivynas jau vėl yra tiek pasiruošęs, kad gali staigiai ir pasekmingai sutikti priešą, kaip pareiškė Laivyno vadovybė, šiomis dienomis paminėdama 173 metus nuo karo laivyno įsteigimo.

Su pradžia lapkričio mėnesio prasideda šaukimas į kariuomenę jaunų vyrų, kurie bus pirmutiniai sulyg drafto įstatymo paimami taikos meto militariškam paruošimui.

Lapkričio mėnesį bus paimta tik 10,000, gruodžio—15,000, ir sausio — 20,000, kurie sudarys pirmą trijų mėnesių kvotą.

Be to į kariuomenę stoja kas mėnesį šimtais savanorių.

Anglija vėl gavo iš Amerikos $310 milijonų paskolos.

SOVIETAI GALI SURENGTI KĄ NETIKĖTO

Iš Paryžiaus eina spėjimai, kad Maskva, pasinaudodama kelių savaičių laikotarpiu, iki naujasis USA prezidentas užims pareigas, gali kėsintis pravesti kokį atkaklų žygį Berlyno klausimu. Stalinas pripažįsta jau kad Dewey laimės rinkimus, taigi iki sausio 20 d. 1949 metų, kada Dewey užims vietą, kai Truman jau nesijaus prezidentu, sovietai gali mesti savo paruoštą diplomatinę bombą.

Atsargai prieš tokias galimybes, sako, jeigu Dewey bus išrinktas, tarp jo ir Trumano ir tarp Marshallo ir Dulles privalo buti kokis nors susitarimas , įrodantis jų vieningą laikyseną užsienio politikoje, kad nesusidarytų toks tuščias laikotarpis, kuriuo sovietai galėtų pasinaudoti.

Tuo tikslu, sako, grįžta į Ameriką Dulles, Dewey patarėjas užsienio politikos reikalais.

Nekurie tiki, kad sovietai gali kėsintis pulti į Vakarų Europą ir ją užgrobus pastatyti pasaulį prieš įvykusį faktą.

Rusai turi savo žinioje kelis šimtus tukstančių Vokiečių kareivių, panaudoti žygiams prieš vakariečius. Sovietų armijos remiama, ta vokiečių armija galėtų greitu laiku parblokšti Vakarų Europą, nors ir laikinai.

ŽYDAI Palestinoje pradėjo nesiskaityti su UN patiektais reikalavimais liautis kariavus su arabais. Žydų pabaudai UN siulo įvesti ekonomines sankcijas.

ŠKOTIJOJE, prie Tarbolton, nusileidžiant lėktuvui ištiko nelaimė, kurioje žuvo 40 pasažierių, tik trys to lėktuvo keleiviai išliko gyvi.

1949 bus geri metai

Statistikų skelbėjas Roger W. Babson, kuris aiškiai nusakė 1929 metų biržos sugriuvimą, dabar pranašauja, kad 1949 metai bus darbingi, ir kad jų bėgyje nekils karas nei neužeis deperesija.

Biznio eiga 1949 metais bus tokia pat kaip 1948 m. Mažai tebus biznių sužlugimų, ir nebus ketvirto algų pakėlimo darbininkams.

Babson, tačiau, sako, mato kįlant debesį horizonte: Kada nors trumpoje ateityje turės pradėti kristi reikmenų kainos, dalykai negalės visada taip eiti kaip dabar. Tik, sako, tas neapsireikš 1949 metais.

•

NORS GYVENAMŲ n a m ų trukumas visoje šalyje dar vis tebėra žymus, tačiau, žinovai tikrina, namų statyba pradeda aplėtėti vėl, ir tas aplėtėjimas, sako, užsitęs ilgesnį laiką. Mat, nors namų truksta, žmonės atsisako namus pirkti ir mokėti dabar iškeltas aukštas kainas.

Valdžios sferos mano, kad statyba šiek-tiek apsistos, ir baisiai iškilusios namų kainos turės pradėti sumažėti.

Šių metų liepos mėnesį pradėta statyti 94,000 namų; rugpiučio mėnesį — 83,000; rugsėjo — 81,000. Metas laiko atgal rugsėjo mėnesį buvo pradėta statyti 93,800 gyvenami namai.

Kiek anksčiau, namai budavo parduodamas vos tik pradėjus jo pamatus tiesti. Žmonės reikalauja namų apie $12,000 ir pigesnių; $20,000 namų pirkimas visai sulėtėjo.

Šįmet numatyta pastatyti išviso 938,000 gyvenamų namų, kas sudarys apie tiek, kiek buvo išstatyta rekordiniais 1925 metais.

•

LIGONINIŲ statybai visoje nuo karo pabaigos praleista jau suvirš $600 milijonų; bet statyba tos rušies patalpų dar vis plečiasi. Valdžia taip pat leidžia $130 milijonų vien tik šįmet išstatymui veteranams reikalingų ligoninių.

•

PARVEŠ SENĄ PLIENĄ. Iš Vakarų Vokietijos pagaliau bus duota 500,000 tonų seno plieno parvežti Amerikos plieno išdirbystėms, kurios labai susirupinusios seno plieno gavimu.

Panašus kiekis senų karo padargo plieno atliekanų nuskirta ir Anglijai. Kitos Vakarų Europos šalys gaus 225,000 to plieno.

•

PRODUKCINIŲ d a rbininkų vidutiniai uždarbiai šią vasarą, liepos mėnesį, pasiekė naujo aukšto pokarinio laipsnio, dėka naujų algų pakėlimų.

Vidutiniai, uždarbis nuo valandos pasiekė $1.474, ir bendri uždarbiai pakilo, nors darbininkai dirba trumpesnes valandas.

Nors darbininkai papratę bėdavoti, kad viskas brangu, tačiau kiekvienas dirbantis pilną laiką dabar uždirba daug daugiau, taip kad pajėgia pirkti ką tik kiti darbininkai pagamina.

PENNSYLVANIJOJE

PITTSBURGH

AUTOMOBILIŲ INDUSTRIJA LINKSTA Į ČIA

Ankstyvomis automobilių dienomis, išrodė, kad Pittsburghe, kaip plieno centre, susituoks didumą automobilių išdirbysčių. Buvo net nekurie automobiliai išdirbami čia, tačiau nei vienas jų neišsilaikė. Buvo pradėta gaminti ir automobiliams dalįs, bet ir jų išdirbėjai čia neapsibuvo. Detroitas patraukė veik visą automobilių industriją į save.

Dabar Pittsburghas vėl pradeda jausti automobilių industrijos bandymus įsišaknėti čia.

Tam priežastį duoda pakeitimas plieno kainų ir pristatymo kaštų. Seniau plieną perkant, jo gamintojai pristatydavo savo kaštais. Dabar reikia pirkėjui apsimokėti pervežimą į ten kur plienas reikalaujamas.

Taigi, liepos mėnesį Detroito Kelsey-Hayes Wheel Co., automobiliams ratų gamintojai, pasiryžo paimti į savo rankas seną McKeesport plieno dirbtuvę, priklausiusią Jones & Laughlin Steel Corp.

Fisher Body divizija praneša steigianti čia dvi savo dirbtuves. Jose bus darbo dėl 2500 darbininkų. Panašiai ir kitos automobilių dalių išdirbystės, kurios turi pirkti plieną čia ir mokėti už pervežimą kitur, apsirinks sau dirbtuves Pittsburgho srityje.

Fisher Body dirbtuvės užims 65 akrų plotą pietrytinėje Pittsburgho dalyje, ir rengiasi automobilių viršų gamybai 1949 metų pradžioje.

DIDINA DIRBTUVES

The Jones & Laughlin Steel Corp. ėmėsi dar didesnės savo plieno dirbtuvių plėtimo programos. Penkmečiui, kuris baigsis su 1950 metų pabaiga, padidinta sumos pinigų iki $250 milijonų.

Nauji $70 milijonų vertės plėtimo darbai apima tos korporacijos South Side dirbtuvių rajoną ir Aliquippa dirbtuvių rajoną.

South Side įrengimus baigus pasidarys apie 2000 naujų darbų.

ŽYDAI RENKA MILIJONUS SAVO DP PARAMAI

Pittsburghe įvyko buvo suvažiavę apie 100 žydų atstovų iš didesnių žydiškų kolonijų USA ir Kanadoje. Jie paruošė programą sukėlimui milijonų dolarių gelbėjimui savo DP vežimui į Ameriką ir į kitas šalis.

Žydai taip pat rengia statyti įvairiose savo kolonijose savo sueigų centrus ir ligonines, ir šiems tikslams pinigus užsibrėžė sukelti.

GERA DOVANA

Westinghouse Electric Corp. davė $200,000 Pittsburgho Universiteto statybos plėtimo fondui. Westinghouse turi dideles savo dirbtuves E. Pittsburghe.

Kiek anksčiau, vienas turtuolis, kuris prašė jo vardo neskelbti, padovanojo universitetui $3 milijonus, ir Mellon organizacija davė $13,600,000.

DIRVA — vienatinis Lietuvių laikraštis Ohio valstijoje Kaina metams tik $3.00.

PHILADELPHIA

DIDŽIULIS LIETUVIŲ MITINGAS SPALIŲ-OCT. 31 D.

įvyks Lietuvių tautinėje salėje, 928 E. Moyamensing ave., Philadelphia, 2:30 val. po piet.

Iš BALFo centro atvažiuoja dr. kun. Končius, BALFo pirmininkas, ir gen. Jonas Černius, buvęs Lietuvos ministeris pirmininkas. Abu BALFo atstovai kalbės mus dominčiais klausimais.

Taigi, spalių 31 d., sekmadienį, 2:30 val., Lietuvių Tautinėje salėje, iki pasimatymo.

Rengėjai.

DIDELIS PRODUKCIJOS METAS

Pennsylvanija jau paaugo iki 10 milijonų gyventojų. Savo produkcija, taikos metais, pasiekė aukščiausią laipsnį savo istorijoje.

Plienas yra šios valstijos didybė — ir šymet plieno gamyba numatyta pasieks 87 milijonus tonų. Tai yra žymiai daugiau negu pernai metą.

Aukštai pašoko gamyba anglies, alumino, stiklo ir elektriškų produktų.

Šymet plieno per pirmą pusmetį pagaminta 1,645,000 tonų daugiau negu tą pusmetį pernai.

1949 metams plieno numatyta pagaminti iki 94 milijonų tonų. Pernai ir šymet praleista milijonai dolarių pagerinimui ir praplėtimui plieno dirbtuvių Pittsburgho distrikte, kur ir randasi didžiausios plieno išdirbystės.

PHILADELPHIA ir jos priemiesčiai dabar turi daugiau gyventojų, negu turėjo visos kolonijos pabaigoje Revoliucinio 1776 metų karo, kuomet įsikurė Suvienytos Valstijos.

MIRĖ MOKSLININKAS

Penn State Kolegijos mokslininkas, Ernest J. Teichert, 38 metų amžiaus, mirė dirbdamas ant slapto valdžios projekto. Jo mirties priežastis buvus įstrigimas metalo dalelės jo krutinėn nuo sprogusios rakietos jo laboratorijoje, kur jis atliko tą slaptą darbą.

SUVIRŠ 857,500 akrų miškų Pennsylvanijoje viešai medžioklei tapo įgyta už pinigus gautus už medžiojimo ir žuvavimo leidimus iš tų sportų mėgėjų.

JOHN L. LEWIS, angliakasių unijos vadas, įvedė infliaciją savo namuose, padvigubinęs angliakasiams duokles ir sau algą nuo $25,000 iki $50,000 metuose.

PENNSYLVANIA, dabar žymiausia medžioklės ir žuvavimo valstija šioje šalyje, 1895 metais buvo beveik tuščia nuo medžioklinių gyvunų.

PIRMUTINIS geležinis karo laivas padirbdintas Amerikoje, buvo Wolverine, nuleistas vandenin 1843 metais Erie, Pa.

J. Žemantauskas
Notaras
"Dirvos" Agentas
130 Congress Avenue
Waterbury, Conn.

Geriausias **LIETUVIU** Žurnalas **NAUJIENOS**
Paveiksluotas 32-jų puslapių
Už $1.00 lankys Tamstas kožna mėnesi per 1 meta.
Insteigtos Gegužio 15, 1938.
LIETUVIŲ NAUJIENOS
332 N. 6th Street Philadelphia 6, Pa.

Detroit, Mich., Naujienos

BALTIMORE MD.

BALTIMORĖS LIETUVIAI, ATSILANKYKITE Į SVARBŲ MITINGĄ!

Jau virš keturių metų, kaip šešiasdešimt tukstančių lietuvių vargsta tremties vargus, gyvendami benamėje ir bevilteje buklėje. Jie kenčia badą, šaltį ir su nerimu seka politinius įvykius, bijodami patekti patekti žiauriam raudonajam slibinui į rankas, su ilgesiu jie laukia tos dienos, kada galės rasti sau pastovią prieglaudą ir savo darbu pelnyti sau pragyvenimą.

Priėmus išvietintųjų asmenų įsileidimo į USA įstatymą, nušvito tiems benamiams musų broliams viltis vėl tapti pilnateisiais žmonėmis, turėti savo gyvenamąjį kampą ir darbą.

Brangus tautietės ir tautiečiai, tik jųs galit padaryti, kad ta jų viltis išsipildytų.

Visai nedidelių jusų pastangų tereikia — pakanka teduoti pasižadėjimą, kad suteiksite atvykstantiems patalpą apsigyventi bei padėsite parupinti darbą.

Kelionė per juras yra apmokama valdžios, o pasikvietęs turi apmokėti kelionę tik nuo uosto iki savo gyvenamos vietos.

Tat, kviečiame visas lietuvių organizacijas bei pavienius lietuvius sukelti tų pasižadėjimų kuo gausingiausia, paraginant tam savo organizacijų narius, artimuosius bei pažįstamus.

Broliai ir sesers, sukruskime, kad palyginus nedidelėmis pastangomis ištrauktume kuo didesnį savo tautiečių skaičių iš beviltės padėties bei bado.

Išaiškinti visoms galimybėms ir tvarkai, kaip pagelbėti tiems vargstantiems musų broliams, Baltimorės Lietuvių Organizacijų Taryba, pritariant valstijos paskirtai išvietintųjų reikalams komisijai ir bendradarbiaujant BALFo 64 skyriui, **šaukia masinį mitingą spalio 31 d., 2:30 val. p.p., Lietuvių salėje, Hollins Street.** Jame, be kitų, kalbės Marylando gubernatoriaus paskirtas išvietintų asmenų reikalams komisijos pirmininkas **Adv. W. F. Laukaitis** ir tos komisijos lietuvių skyriaus atstovas **kun. Keidošius.**

Taryba kviečia visus atsilankyti į mitingą.

Baltimorės Liet. Org. Taryba.

Komunistai vis ieško sau narių revoliucijai kelti

Nežiurint visų valdžios daromų pastangų komunistus persekioti ir net deportuoti jų nepiliečius vadus, komunistai šioje šalyje rankų nenuleidžia.

Iš Washingtono skelbia, kad Amerikos komunistai šią savaitę pradėjo didelį vajų gavimui apie 5,000 naujų narių Lapkričio ir Gruodžio mėnesį, parėmimui atgimstančio Sovietų Internacionalo, rėmimui pasaulinės revoliucijos.

Gal but ir tamsių lietuvių nauji bureliai paklius į komunistų bučių, kad paskui valdžia galėtų lengviau juos surasti, kada ištiks reikalas.

Valdžia tęsia sekimą žinių apie komunistų partijos narius visuose miestuose kur tik jų stipresni lizdai randasi.

PRANEŠKIT
Savo Antrašo Permainą
Kuomet rengiatės persikelti kitur gyventi, praneškit savo naują antrašą Dirvos Administracijai, ne paštui, nes paštas nesiųs jums Dirvos į naują vietą jeigu neprimokėsit. Parašykit mums už 1c atvirutę prieš persikėlimą į kitą vieta gyventi. —
Dirva Cleveland 3. O.

MIRĖ JUOZAS SMAILIS

Pereitą savaitę DIRVOJE buvo pranešta, kad sunkiai serga **Juozas Smailis,** SLA centro garbės pirmininkas. Mes, Detroito lietuviai, su liudna širdimi pranešame, kad tas brangus lietuvių tautai žmogus, gilios dvasios patriotas, spalio 22 dieną paliko mus, nužengdamas į amžinybę. Juozas Smailys sulaukė gražios senatvės. Mirė eidamas 74 metus.

Paliko dideliame nuliudime žmoną Malviną, sunų Vytautą, dukterį Birutę ir tris anukus.

Velionis buvo pašarvotas direktoriaus D. B. Brazio koplyčioj, palaidotas iš šv. Antano bažnyčios, Woodlawn kapinių mauzolėjume, spalio 26 d.

Laidotuvių bažnytines apeigas atliko šv. Antano parapijos klebonas kun. I. Boreišis.

Lietuvai Vaduoti Sąjungos 6 skyriaus nariai didelio savo organizacijos rėmėjo nuliudusiai šeimai reiškia gilios užuojautos.

LANKĖSI PRANĖ LAPIENĖ

Grįždama iš Čikagos BALFo seimo publicistė ir veikėja **Pranė Lapienė** sustojo porai dienų Detroite ir aplankė savo draugus bei pažįstamus. Ji buvo Marijos Sims ir Stephanijos Douvan viešnia.

Taja proga P. Lapienė, kaip naujai išrinkta BALFo direktorė ir Našlaičių Komisijos pirmininkė, kartu su vietos veikėjomis, spalio 20 dieną dalyvavo Michigan Committee for Displaced Persons susirinkime. Ten išgirdo naujausias žinias iš Washingtono apie tremtinių parsikvietimą.

Minėtame susirinkime komiteto sekretorės Miss Casidy, kuri buvo ir susirinkimo pirmininkė, kviečiama Pr. Lapienė paaiškino savo misiją dėl našlaičių.

M. Sims

TIKRAS ROBOTAS

Detroite, tulas Patrick Rizzo, automobilių mekanikas, šiomis dienomis baigė dirbdinti mekanišką žmogų, pirmutinį tikrą robotą pasaulyje. Rizzo tikrina, jo robotas pats eina, be jokių prie jo prijungtų elektros vielų. Tas robotas gali šokti, vaikščioti ir tt. Savo padarą Rizzo vertina $100,000.

James J. McGettrick
KANDIDATAS Į
STATE REPRESENTATIVE
James J. McGettrick yra praktikuojantis advokatas jau 6 metai, vedęs, 32 metų amžiaus. Baigęs Notre Dame University ir Western Reserve Law School.
Aktyviai dalyvauja 4th Ward veikime, Rocky River, ir darbuojasi su Young Democrats Clubs of Ohio.
Yra narys Cuyahoga County Democratic Executive Committee, narys daugelio žymių organizacijų, turėjęs tarnybas su United States Employment Service, specialis tyrėjas Office of Production Management ir Regional Labor Supply Board; 1942-1944 metais, Director of Stabilizacion visai Clevelando sričiai.

MARGUTIS
Skaitykit "Marguti", komp A. Vanagaičio leidžiamą muzikos ir juokų žurnalą. Eina kartą į mėnesį. Kaina metams $2. Užsisakant siųskit ir pinigus.
MARGUTIS
6755 So. Western Ave.
Chicago, Ill.

HARTFORD, CT.

IŠRINKIME LIETUVĮ VEIKĖJĄ Į CONN. SENATĄ

Connecticut valstybės demokratų partijos 7-tasis distrikas nominavo į Conn. legistraturos Senatą gerai žinomą lietuvį advokatą **Praną Mančiuną (Monchun).** Septintasis distriktas apima šias vietas: Bloomfield, Canton (Collinsville), Hartford, Enfield (Thompsonville), Suffield East Windsor, Windsor, Windsor Locks, Simsbury, Granby, East Granby.

Pranas Mančiunas yra dar jaunas, bet gabus advokatas, veikėjas. Dalyvauja lietuviškame veikime ir jau eina antrą terminą Amerikos Lietuvių Piliečių Klubo pirmininko pareigas. Jis yra sunus taip pat žymaus veikėjo Jono Mančiuno, kuris išugdė šv. Jono Ev. Pašalpinę draugiją (turi narių virš 400); Amerikos Lietuvių Piliečių Klubą (narių virš 500); taip pat prisidėjo ir išplėtė ir kitas lietuviškas draugijas ir kuopas.

Adv. Pranas Mačiunas (angliškai rašosi Monchun) išėjo teisių mokslus, tarnavo antrame pasauliniame kare, Amerikos karo laivyne. Dabar užsiima advokatura ir gyvena 1066 Windsor Ave., Windsor, Conn.

Pagelbėkime savo balsais lapkričio 2 d. išrinkti lietuvį į Conn. senato legistraturą. Turėdami tokioje vietoje lietuvį, mes ir patys lietuviškame veikime ir visuose darbuose gausime nuo jo paramos ir užtarimo.

Bronius Vedeikis.

Lausche Kandidatuoja į Ohio Gubernatorius

FRANK J. LAUSCHE

Ohio piliečiai eidami balsuoti turės pasirinkti ką jie nori turėti šios valstijos gubernatorium. Žiurint į kandidatus, mes matome vieną žmogų, kuris stovi virš visų kitų atstovaudamas teisingumą ir gilų susirupinimą visuomenės reikalais. Jis yra Frank J. Lausche, buvęs musų mayoras ir buvęs gubernatorius. Jo veiksmai paremti tikėjimu, kad šios šalies žmonės privalo valdytis tvirtais demokratiniais metodais, ir jo išrinkimas gubernatorium sugrąžins Ohio į pavyzdingą, teisingai valdomą visuomenės gerovei valstiją.

Per 16 metų Frank J. Lausche tarnavo visuomenei, kaip teisėjas, mayoras ir gubernatorius. Niekad jis neužsileido raketieriams ir kriminalistams, kurie stengiasi paversti musų valdžią tarnavimui jų interesams. Niekad jis nenusisuko nuo savo pareigų linkui žmonių ir jų problemų. Frank Lausche visą savo gyvenimą dirbo už tai kas yra teisinga gyvenime.

Demokratų komitetas prašo ir ragina jus grąžinti Lausche į gubernatoriaus vietą į Columbus. Jis yra vertas paramos balsavimuose Lapkričio 2.

CHARLES & SON
FUNERAL HOME
NAUJA MODERNIŠKA KOPLYČIA
Charles Stapanauckas, Licensed Embalmer
7321 Puritan **Detroit 21, Mich.**
Telef. University 4-4877 Namų: HOgart 8100

MIRĖ JUOZAS J. SMAILIS

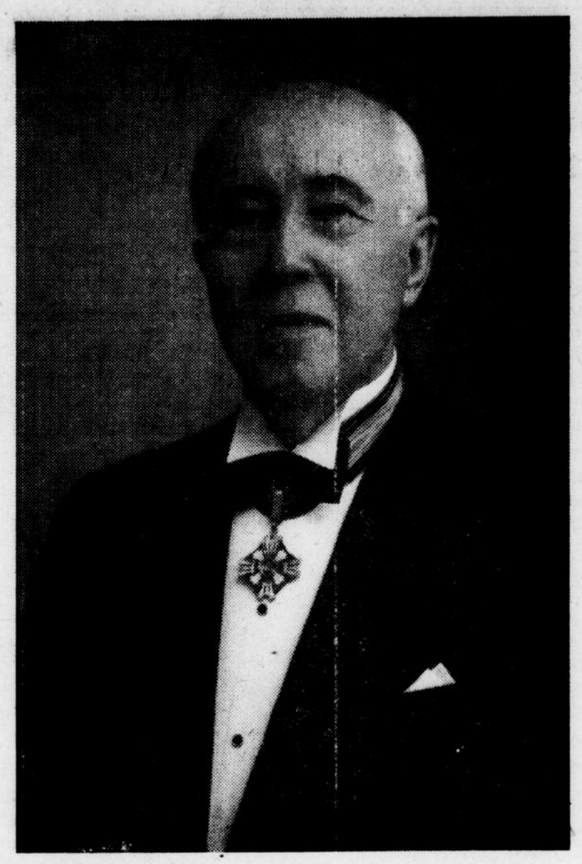

A. A. Juozas J. Smailis, LVS Garbės Pirmininkas miręs spalio 22 dieną Detroite.

Juozas J. Smailis

Štai mirtis pasiėmė antrą žymų Detroito lietuvių tautinį veikėją, — šį kartą **Juozą J. Smailį,** Gedimino Ordeno Kavalierių. A. a. Smajilis, kaip ir Dr. Juozas Jonikaitis, miręs prieš porą metų, buvo apdovanotas III laipsnio Gedimino Ordenu už savo žymius darbus lietuvių tautai išeivijoje.

Velionis dirbo tautai iš visų savo jėgų, ką liudija jo ne tik dalyvavimai suvažiavimuose, organizacijų vadovybėse, bet ir stambios aukos. Retas kuris kitas gyvas lietuvis Amerikoje galėtų susilyginti savo duosnumu ir aukų stambumu su velioniu Smailiu.

Kitados, kuomet Amerikos Lietuvių Tautinė Sandara veikė savo ribose, Juozas Smailis su pasididžiavimu tarnavo jos centro pirmininku. Tai organizacijai nukrypus į liaudininkų rėmėjus, velionis pasirinko tęsti tautinį kelią ir dirbdamas su tautinės minties žmonėmis parodė visą savo energiją ir duosnumą, nors jau buvo pasiekęs žilos senatvės.

Velionis Juozas Smailis, tarnavęs Rusijos kariuomenėje ir pasiekęs feldšerio mokslą, pradžioje šio šimtmečio atvyko į Ameriką ir čia studijavo vaistininkystę. Savo profesijoje jis darbavosi Clevelande, Youngstowne ir kitur, ir pagaliau apsigyvenęs Detroite, kaip savistovus vaistininkas, įgijęs turto ir turėdamas atliekamo laiko, prisidėjo prie lietuvių tautinio judėjimo, kurį ir palaikė iki pat savo mirčiai.

Jis buvo geras lietuvių tautinės spaudos rėmėjas ir ilgametis Dirvos skaitytojas.

K. S. Karpius.

A. a. Juozui Smailiui Mirus

Kaip buvęs bendradarbis ir draugas a. a. Juozo J. Smailio, aš noriu pareikšti giliausią užuojautą jo šeimai ir visiems musų bendradarbiams, kurie nustojo uolaus, ištikimo ir geros širdies bendradarbio ir draugo.

Juozas Smailis visą savo gyvenimą pašventė Tėvynės labui ir jo ranka buvo pajusta visuose musų tautos darbuose. Savo duosnumu jisai šelpė studentus laisvoje Lietuvoje, daug prisidėjo prie SLA darbo, Tėvynės Mylėtojų Draugijoje ir ypatingai įkurdinime ir išugdyme LVS.

Jis išauklėjo pavyzdingą šeimą ir buvo gerbiamas ne tik lietuvių bet ir svetimtaučių tarpe, nes visi įvertino jo prakilnų charakterį, kuris pasireiškė giliu lietuvišku teisingumu ir nuoširdumu.

Ne tik Amerikos lietuviai, bet visi praranda didelį rėmėją, kurio vietą vargu kas papildys. Mes liudime dėl jo atsiskyrimo su šiuo pasauliu ir tariame, lai jam buna lengva žemelėje.

P. J. Žiurys ir šeima.

NUO 1914 metų, kuomet buvo įvesta Amerikos Raudonojo Kryžiaus plati programa mokinti žmones apsisaugoti vandenyje, prigėrimų skaičius šioje šalyje sumažėjo pusiau.

BALSUOKIT UŽ
James J.
McGETTRICK
STATE REPRESENTATIVE
ON THE DEMOCRATIC TICKET
ELECTION TUESDAY, NOV. 2, 1948
Baibęs mokslus
NOTRE DAME UNIVERSITY
IR
WESTERN RESERVE LAW SCHOOL
PRAKTIKUOJANTIS ADVOKATAS
GEGUŽĖS M. 1948 UŽGYRĖ:
THE CLEVELAND PLAIN DEALER
CLEVELAND PRESS
CLEVELAND FEDERATION OF LABOR IR C. I. O.
Pripažino tinkamu Citizens League
Narys: Federal Bar Association. Ohio State Bar Association, Cleveland Bar Association, Cuyahoga Bar Association
Vedęs, 32 metų amžiaus.
Henry W. Kay, Campaign Chairman.

NAUJAKURIAI

ĮSIKURIMAS PATRIOTIZMUI NEKENKIA

Į J. P. Vyčio straipsnį, kuriame siulo per vandenynus persikėlusiems lietuviams pasilaikyti **pabėgėlių** vardą, atsiliepė DIRVOS skaitytojas M. L. iš Lansing, Mich.

Jis sako: Visi vardai, kuriais mes vadinomės ar mus vadino, sudaro ištisą musų gyvenimo istoriją.... Bet niekas mums neduos geresnio vardo, kuris už mus kalbėtų, kaip **lietuvis.** Užtat, sako, rupinkimės visų pirma išlaikyti gerų lietuvių vardą.

M. L. nesutinka drauge su J. P. Vyčiu pasmerkti jaunuolį, kuris greit savo pavardę pakeitė. Sako, tas jaunuolis vis vien nepasislėps, kad jis lietuvis. Gal but, paklaustas, išdidžiai atsakys "I am a Lithuanian!" Nei kitokia pavardė, nei automobilis nepadarys lietuvio anglu ar kiniečiu.... Todėl, esą, nereikia per daug bijoti išviršinių formų, svarbu, kad esmė išliktų.

Žinoma, išviršinės formos nėra taip jau nereikšmingos. Jei kas skuba pakeisti savo pavardę ne tiek tam, kad nusikratytų nereikalingos ir sunkiai ištariamos slaviškos galunės, bet stengiasi, kad ji išviso ne lietuviškai skambėtų, tai jau įtartinas ženklas. Tai jau yra **pavojinga** tendencija... Gal dar daugiau: gal noras ištikrųjų užtrinti visus lietuviškos kilmės pėdsakus. O gal tik paikas svetimų plunksnų gaudymas? Neapgalvotas žingsnis?

Bet visi šie susirupinimai dėl pavojingų tendencijų daug mažiau liečia **naujakurių žodį.** Nes naujakuris ne butinai privalo užmiršti savo kilmę ir savo tikslą....

Lietuviai, kurie dabar atvyksta į Ameriką, beveik visi svajoja grįžti į laisvą Lietuvą. Tačiau nei vienas iš jų nemano čia gyventi kaip kelionėje ir laikyti daiktus neiškrautus iš kelionės dėžių. Visi ieško darbo, ieško pastovios gyvenamos vietos, žodžiu sakant, **kuriasi** kuriam laikui normaliai gyventi.

Dar daugiau: visi, neišskiriant ir J. P. Vyčio (tai galima suprasti iš jo prasitarimo) rupinasi gauti pirmuosius pilietybės popierius, o jei tektų čia ilgiau užrukti, tai vargu kuris atsisakytų ir nuo USA pilietybės. Panaši padėtis yra Kanadoje, Australijoje, daugeliu atvejų net Anglijoje....

Tai nėra joks nusikaltimas tėvynei ir lietuviškumui. Tai yra visai normali išvada iš aplinkybių. Mes kuriame čia gyvenimą iš naujo. Musų lietuviškumą ne etiketė išgelbės. Kas norėjo lietuvišką kibirkštį išsaugoti, tas išsaugojo ją čia gyvendamas per 40 metų, tapęs šio krašto piliečiu, nei nesirengdamas kada grįžti į Lietuvą.... Išsaugojo ją daugelis ir čia gimusių, Lietuvos niekad nemačiusių. Nei pilietybė, nei pastovus gyvenimas, net ir svetimai skambanti pavardė nepakenkė!

O kas nemokės tos kibirkšties saugoti ar neturės tokio noro, tas neišsaugos jos nei pabėgėliu, nei tremtiniu, nei DP besivadindamas....

Plaukia laivas su 168 lietuviais

Spalių 20 d. iš Bremerhaven, Vokietijos uosto, išplaukė pirmutinis laivas su tremtiniais. Pagal naująjį įstatymą atvykstančiųjų 813 tremtinių tarpe yra 168 lietuviai. New Yorko uostą laivas General Black pasieks apie spalių 31 d.

Daugiausia atvyksta lenkų—388; antroje eilėje Lietuvių — 168, be pilietybės, kurių tarpe ir keli lietuviai, 83; čekų — 53, latvių — 32; ukrainiečių — 17, vokiečių — 16, estų — 14, jugoslavų — 12, rumunų — 10, vengrų — 6.

Tikybomis: 491 katalikas; 161 žydas; 75 stačiatikiai; 68 protestantai ir nepažymėtomis tikybomis 18.

Tremtinių tarpe 63 našlaičiai, kuriais rupinasi komitetas iš Care of European Children, drauge su tautybių komitetais, įimant ir BALF Našlaičių Komitetą.

Laivas General Black yra vienas iš 16 numatytų tremtiniams vežti laivų.

Kiti 5 laivai

iš Europos išplauks už keletos dienų ir Ameriką pasieks lapkričio mėnesį. Gruodžio mėnesį Ameriką pasieks 7 laivai tremtinių.

Po to dar didesniais kiekiais tremtiniai vyks, kai tik DP komisija įstengs parengti tremtinių parinkimą ir sutvarkys dokumentus.

Skubėkime pildyti BALFo blankus ir kitiems tremtiniams atvykti. Tenka džiaugtis, kad BALFo pastangomis jau daug lietuvių turės progą greičiau atvykti į Ameriką.

Primintina, kad tremtiniams gelbėti ir imigracijos darbams BALF vykdo vajų. Nuo jo pasisekimo pareis ir musų galimumai tremtiniams pagelbėti. BALFo kolonijų skyriai ir veikėjai, prašome skubiai ruoštis į jusų koloniją atvykstantiems tremtiniams visais budais padėti.

BALFo seimas Chicagoje užsibrėžė surinkti šiais metais 5 milijonus dolerių. Bet tai užsibrėžimas. Reikia labai sunkiai dirbti ir visiems dirbti, kad vajus pavyktų.

Aukas pinigais, rubais, maistu, imigracijai blankus grąžinkit ir naujų blankų prašykit, adresuodami:

United Lithuanian Relief Fund of America, Inc.
105 Grand Street,
Brooklyn 11, N. Y.

ATVYKO 18 LIETUVIŲ

New Yorką atvyko 18 lietuvių:

Laivu SS Marine Shark į

Adomienė, Helen, į Worcester, Mass.

Dazinys, Anna ir Arnoldas, į Chicago, Ill.

Jonaitienė, Anna ir Romualdas, į Waterbury, Conn.

Launikonis, Joseph, į Melvindale, Mich.

Stonys, Sophia, į Brockton, Mass.

Šidlauskas, Angela, į Worcester, Mass.

Galinis, Viktorija, į Brooklyn, N. Y.

Mikelaitis, Vincas ir **Ona,** į Worcester, Mass.

Skripkus, Stasys ir **Ramutis,** į Kearny, N. J.

Tallat-Kelpša, Tadas, Ona ir **Kazys,** į Pittsburgh, Pa.

Zumaras, Antanas ir **Barbora,** į West Frankfort, Ill.

Uoste sutiko ir formalumus atlikti pagelbėjo BALF atstovė Ona Valaitienė.

Spalių 3 d. laivu Marine Tiger atvyko **Prof. Jonas Balys** su šeima. Pakviestas dėstyti Indiana Universitete, Bloomington, Ind.

Rugsėjo 7 d. iš Vokietijos su vyru atvyko **Vanda Grecco-Gofmanaitė,** į Port Washington, N. Y.

Rugsėjo 20 d. laivu Argentina iš Brazilijos atvyko dailininkas **Vladas Vijeikis,** į Brooklyn, N. Y.

Rugsėjo 21 d. laivu Sobieski iš Prancuzijos atvyko **Povilas** ir **Danutė Baubliai,** į Westchester, Pa.

Laive pasitiko Lietuvos Generalinio Konsulo Attache Anicetas Simutis.

NUSIŽUDĖ LIETUVIS

Laikraštis Kenora Mines and News praneša, kad Provincial Goal, Kenora, Canada, rastas pasikoręs Jeronimas Kryžanauskas, 35 metų amžiaus lietuvis, nesenai atvykęs į Kanadą iš Vokietijos.

Rašo, kad jo žmona likusi Vokietijoje. Kaip žinoma, į Kanadą tremtiniai tuo tarpu gali patekti daugiausia be šeimų.

Tremtinių gyvenimas

KUR DĖSIS NEDARBINGI TREMTINIAI

Nedarbingų lietuvių tremtinių esą per 3,000. Tremtiniai susirupinę jų likimu.

Emigraciją tvarkantieji pareigunai yra nekartą pareiškę, kad reiksią susitikti su žiauria tikrove: senelius ir ligonis palikti, o jų darbingi vaikai galėsią emigruoti. Lietuviai tremtiniai stebisi tokiu Vakariečių nehumaniškumu ir vaikai vis dėlto nemano savo ligotus ar senus tėvus nuvežti į mišką ir atiduoti vilkams suėsti. Paklausti IRO aukščiausieji pareigunai šiuo klausimu nieko konkretaus neatsakė.

KAIP ATRINKTI GERIAUSIUS iš GERIAUSIŲ?

Pirmutiniai transportai DP į USA jau ruošiami. Pasak komisijonieriaus Carussi, nuo jų tinkamo pasirodymo priklausysianti žymia dalimi ir tolimesnė emigracija į Ameriką. Jeigu jie užsirekomenduosią gerai, palenksią Amerikos gyventoj nuomonę teigiama prasme.

Lietuviai tremtiniai tad susirupinę pasiųsti geriausius savo žmones. Jie pasiulė IRO elektorių komisijoms paskirti tautinius atstovus, kurie žiurėtų, kad tik tinkami musų tautiečiai pakliutų į USA. Jiems buvo atsakyta, kad toki pasiulymai nesą reikalingi: tinkamiausius kandidatus pasirinksiančios pačios Amerikos įstaigos.

PARODĖ SKURDĄ ŽURNALISTAMS

Ingolstadto lietuvių stovyklą lankė Amerikos žurnalistai. Šia proga vietos lietuvių komitetas įteikė jiems memorandumus musų tautos reikalais. Taip pat jiems buvo specialiai įruošta tremtinių darbų paroda. Visiems į akis krito vienas mažas staliukas ir prie jo šūkis! "Ar jųs galėtumet išgyventi?"

Ant staliuko padėtos trys lėkštės, o jose — DP davinys: pusryčiams trys riekutės duonos, cukraus trupinėlis, kava, sviesto burbuliukas, miniaturinis suris, kurio per daug jau ploną riekutę sugebėjo atpiauti tik ilgametę praktiką turįs maistininkams. Pietums: 5 bulvės, pusantros morkelės ir keletas gramų mėsos.

Vakarienei: duonos gabaliukas, keli makaronai ir kiti prieskoniai. Šis mažas maisto davinys, kuriuo turi išgyventi musų tautiečiai, žurnalistams padarė didelį įspudį. Jie pažadėjo musų vargą aprašyti USA laikraščiuose. **K. Pelėkis.**

Štai tie, kuriems Clevelandiečiai parengė buto-darbo pažadus, kad jie galėtų atvykti į Ameriką. Tai yra pagarsėjęs čiurlioniečių ansamblis. Čia juos matome jų darbo metu: jie rengiasi naujam koncertui. Diriguoja Alf. Mikulskis. Reta kas taip gražiai išgarsino Lietuvos ir lietuvių tremtyje vardą, kaip jie!

Istorija nemėgsta klaidų!

Net iki 40 dolerių mokėjo smalsuoliai, kad gautų vietą salėje, kur paskutinį partą kalbėjo Churchillis. Jis dideliu balsu rėkė, kad reikia visomis jėgomis spirtis prieš komunistus ir Rusiją, nes kitaip jau galas...

Tas pats Churchillis dar nesenai lengvai sutiko su Roseveltu pusę Europos perleisti Stalinui, kad tik šį kuo nors "užbovijus". Churchillio ir Roosevelto politinės klaidos šiandien drebina juos pačius (net ir Rooseveltą grabe) ir visą pasaulį, bet... istorija klaidų nemėgsta. Kas savu laiku buvo galima lengvai sutvarkyti, šiandien ir prie geriausių norų nesiduoda!

"Du didžiuosius" mažesnieji pasekę susilaukė dar skaudesnio likimo. Benešas nuskubėjo iš Londono į Prahą per... Maskvą! Šiandien Čekoslovakija jau ruošia planus, kaip čia greičiau "įsijungus į broliškas sovietų respublikas"...

Ir de Gaulle šiandien veltui šūkauja. Jis pirmutinis nuskubėjo nusilenkti ir pagarbinti Staliną. Pats parsigabeno "draugą" Thorez ir įvedė komunistus į Prancuzijos politiką. Šiandien Thorez verčia iš kojų visą Prancuziją, o pačiam generolui de Gaulle siulo kartuves... Štai kaip užsibaigia politinės klaidos...

KOŠĖ TEBEVERDA

Toji brolavimosi metu užkaista košė tebeverda. Kaip ir reikėjo laukti, pirmieji srebia amerikiečiai. Jie kas savaitę dėl Berlyno išleidžia pusantro milijono dolerių ir dar kiek išleis... Amerikos lakunai jau sukorė 29 milijonus kilometrų tarp Frankfurto ir Berlyno. O Stalinas tik šypsosi per trupančius usus...

Jam, žinoma, nemalonu, kad vokiečiai vis daugiau nusigręžia nuo jo. Paskutiniuose rinkimuose Vokietijoje komunistai neteko 45% turėtų balsų ir pačiuose didžiuosiuose darbininkų rajonuose, kaip Ruhre, teturi tik 7% pritarėjų.

Bet ši amerikonų "patieka" dar nėra visiškai tikra. Rusai atgabeno į Berlyną generolą Seydlitzą, kuriam pavesta suvienyti ir sutvirtinti Vokietiją. Po jo sparnu atgimsta naciškas ir prusiškas vokiečių militarizmas. Jei jis vieną dieną pasuks su rusais, ko taip visą laiką bijojo Churchillis su Roosevelt?... Košė dar daugiau užkais!

VAGIES DIPLOMATIJA

Visos šios maišaties viduryje daugelis klausia, kokia ištiesų yra sovietų diplomatija? Į tai bando atsakyti šveicarų laikraštis "Die Tat".

Nereikia ilgai ieškoti sovietų diplomatijos paslapčių, o užtenka pasiskaityti Lenino Raštų XXV tomą.

Amerikonai mano, kad su sovietais gali šalimais taikoje sugyventi. Bet Leninas aiškiai rašo:

"Kol kapitalizmas ir komunizmas yra šalia viens kito, mes negalime taikoje gyventi. Turi kartą įvykti žutbutinė kova ir vienas ar kitas tegali laimėti. Arba pakasynų kalbą pasakys Sovietų Sąjunga, arba kapitalistai".

Tai ko sovietai laukia? Jie laukia, kol bus pakankamai stiprus! Leninas sako: **"kai tik mes busime pakankamai stiprus visam kapitalizmui pažaboti, tuojau pat mes jį čiupsime už gerklės"!**

Bet šiandien sovietai nesijaučia dar pakankamai stiprus. Jie užtat pučia į visas puses miglas, kad pasaulis jų nesuprastų. Ir kursto vienus prieš kitus. Leninas sako: **"Reikia kapitalistų peilius prieš viens kitą atsukti. Sukurstyti kapitalistus muštis tarp savęs — tokia musų pareiga".**

Tad kaip vadinti tokią "paslaptingą" diplomatiją, kai Višinskis puola visus, vadindamas juos karo kurstytojais, o bolševikus iškeldamas į taikos apaštalus? Šveicarų laikraštis sako, kad tai vagies diplomatija. Vagis pirmas puola šaukti "Laikykit vagį!" Mes sakome: "Vagie, kepurė dega"...

BE REIKALO PUČIASI

Sovietai mėgsta girtis, kad jie esą didžiausia ir galingiausia pasaulio jėga... Bet koks iš tiesų yra sovietų pajėgumas?

Žinovai tvirtina, kad sovietų ukis turi tik ketvirtdalį USA ukinio pajėgumo. Po trejų metų, sovietai giriasi, turėsią 60 milijonų tonų gasolino, bet Amerika jau dabar turi 270 milijonų tonų.

Sovietų susisiekimas paremtas tik geležinkeliais, kurių jie turi tik 92,000 kilometrų. Amerika turi 370,000 kilometrų... Bet Amerika nesiremia vien geležinkeliais!

Tokio paties stiprumo elektros jėgainę Amerikoje aptarnauja 51 darbininkas, o sovietai neišsiverčia be 480 darbininkų! Vadinasi, ten viskas dar labai primityvu! Amerika toli pralenkia sovietus savo karo ir transporto aviacija, jau nekalbant apie atominę bombą, kurią pagaminti sovietams dar negreit pasiseks. Taigi be reikalo varlė pučiasi prieš jautį!

Bet vienu dalyku sovietai pralenkia amerikiečius. Amerikos žmogus yra brangus. Jis laisvai dalyvauja valstybės valdyme. O Rusijoje, anot Churchillio, 14 Politbiuro žmonių valdo 200,000,000 darbo vergų ir kalinių, prieš kuriuos tik Stalino pypkės dumai tesmilksta.... **Z. Urb.**

IŠ LINKĖJIMŲ VAINIKO

DIRVOS DRAUGŲ ATSILIEPIMAI PERMAINŲ PROGA

"

Pirmame laiške rašei, gal jau jau sakysiu, kad pamiršai mane. Matau, kad nepamiršai ne tik iš anos pusės, bet ir čionai atvažiavęs.

Ačiu, Tautieti, ir aš tavęs nepamiršiu ir toliau. Labai džiaugiuos ir linksminuos, kad užėmei atsakomingą vietą.

Nors DIRVA buvo geriausias lietuvių laikraštis Amerikoje, bet dabar tikiu, kad bus dar geresnis, nes žinau, kad esi patyręs ir žinai tą darbą.

Ne tik aš vienas džiaugiuos, bet ir visi kiti džiaugias. Linkiu geriausios kloties Tamstos veikime ir tame darbe geriausio pasisekimo. **M. Vilkišius,**
Lawrence, Mass.

"

Sveikinu Tamstą su DIRVOS perėmimu ir linkiu geriausio pasisekimo Jusų darbe ateityje. Man, — tikiu, ir kitiems,— yra nemalonu, kad apleidžiate musų apylinkę, bet esu įsitikinęs, kad per Tamstos vedamą DIRVĄ mes dar stipriau busime susirišę. Todėl, geriausio pasisekimo Jusų ateities darbuose. **A. S. Trečiokas.**
Newark, N. J.

"

Sveikiname Tamstą naujoje DIRVOS pozicijoje ir linkime daug gerų pasisekimų ateities darbuose. **J. J.** ir **M. F. Smailis**
Detroit, Mich.

"

Iš Ginkaus radijo išgirdau naujieną, kad perimi DIRVOS vadovybę. Džiaugiuosi tuo ir rupinuos, nes žinau, kad tas laimėjimas bus daugiau kentėjimas....

Atvykus daug naujų lietuvių, galėsi prenumeratų skaičių pakelt, bet susidarys perkuniškas kreditas, reiks siuntinėti nemokamai, iki imigrantas gaus darbą ir "ant kojų atsistos". Teks palukėti metus ir gal daugiau.... Naujų įdomių skyrių įvedimas laikraštyje duos progos laikraščiui kilti. Bet žinok, Vincai, kad dirbsi, kaip "velnias", tavo protas dirbs raštinėje, važiuojant, einant, gulant ir keliant.... Atsimink, Vincai, mane, kaip gerą, nuoširdų tavo kolegą, patariantį: Pennsylvania — ten yra taip vadinamas Wyoming Valley, kur klonyje tęsiasi eilė lietuviškų kolonijų ir ten neblogi lietuviai gyvena — tas Wyoming Valley yra vitaminai, tad patariu kreipti dėmesį į tai ir surasti ten draugų.

J. V. Valickas,
Newark, N. J.

"

Nors jau kelis lietuviškus laikraščius turiu išsirašęs, bet pažinęs ir įsigilinęs į savaitraštį DIRVĄ, tikrai pamilau ją ir nutariau išsirašyti ir ją. Širdingai ačiu, kad taip ilgą laiką man siuntinėjot ją, visai neatsižvelgiant, kada aš atsilyginsiu.

Linkėdamas geros sekmės ir toliau skleisti tiesą apie bolševikų budeliškus darbus, pasilieku su gilia pagarba

Albinas Verbyla,
Edwardsville, Pa.
(naujakuris)

"

Turiu garbės Tamstą pasveikinti, kaip naują DIRVOS redaktorių ir kaip LVS vice pirmininką. Aš žinau, kad DIRVA ir LVS yra laimingos, kad galės pasinaudoti Tamstos gabumais ir energija. Tad linkiu laimės ir pasisekimo, ne tik savo vardu, bet ir musų visų vienminčių. **P. J. Žiurys,**
Avon Lake, Ohio.

"

Malonu man, kad kaip tik Tamsta stoji užvaduoti prie DIRVOS K. S. Karpių, taip ilgai tą naštą nešusį....

Man džiugu, kad Tamsta pasisakei apie norą glaudžių santykių su TMD. Šis Jusų pareiškimas mane džiugina.

W. M. Chase, TMD. Pirm.
Hartford, Conn.

"

LVS 6-as skyrius savo susirinkime spalių 10 d. vienbalsiai nutarė pasveikinti Tamstą kaip naują DIRVOS redaktorių ir įteikti Tamstai nors nedidelę šią dvidešimties dolerių dovaną.

Mes aukštai įvertiname DIRVOS bendravimą su Detroito lietuviais ir jos stiprų ryšį su LVS ir musų 6-tu skyrium; lygiai aukštai vertiname DIRVOS skiriamas skiltis žinioms iš Detroito, kurias didžiumoje taip rupestingai patiekia musų pasižymėjusi veikėjai ir rašytoja **Marija Sims.**

Tikime, kad visa tai suartina Detroito lietuvius su DIRVA po Tamstos vadovybe, kas yra reikšminga gerinimui draugijinių lietuvių santykių ir kartu ugdymui geresnio supratimo ir veiklos musų tautinių darbų dirvoje.

Linkime, kad DIRVA išaugtų į dar stipresnį ir galingesnį Amerikos lietuvių laikraštį.

LVS 6-to skyriaus ir
valdybos vardu:
Juozas Kripas, sekretorius,
Aug. Rinkunas, iždininkas.

•

NUOŠIRDUS AČIU už visus linkėjimus! LVS 6-to skyriaus dovana bus dengti išlaidoms už tremtiniams siunčiamą DIRVĄ. Detroito žinioms vietos DIRVOJE visada bus, tik prašom **nepamiršti parašyti! Kaip** tik pereitą savaitę nei iš M. Sims, nei iš kitų Detroitškių nei žodelio....

ORGANIZUOJASI VISO PASAULIO LIETUVIŲ DAILININKŲ SĄJUNGA

Eilė lietuvių dailininkų, gyvenančių Vokietijoje, ėmėsi iniciatyvos suorganizuoti Lietuvių dailininkų pasaulinę sąjungą. Toks iniciatyvinis suvažiavimas įvyko Schwaebisch-Gmuend lietuvių stovykloje šių metų spalių mėn. 23-24 d.

C. V. Baltramaitis, ištisus metus dirbęs Vokietijoje, kaip NCWC atstovas, kalbasi su tremtiniais vienoje stovykloje. Dabar jis jau yra grįžęs į Ameriką.

Dienos Klausimais

Redaktorius—VINCAS RASTENIS—Editor 6820 Superior Ave., Cleveland, O.

Nepatogumų Baimė

GERAS darbas beveik visada yra ko nors **išsižadėjimas**. Darydamas gera kitam butinai turi atsisakyti bent nuo dalies kokio nors malonumo ar patogumo sau.

Jeigu geri darbai nebūtų surišti su nuostoliu sau, tai už ką gi tada garbintumėm tuos gerus darbus ir visus geradarius?

O yra nemaža ir tokių geraširdžių, kurie norėtų "be tiketo pasivažinėti". Tai yra, gerą darbą padaryti norėtų ir pagarbos už tą pageidautų, bet tik taip, kad sau jokio nuostolio, jokio nepatogumo nepasidarytų...

Kadangi gero darbo taip padaryti negalima, tai tokių geraširdžių geri norai ir lieka norais... Tokiais norais, sako, pragaras esąs išgrįstas...

Gražiai kalbame, kad atsikviesime į šį kraštą daug tautiečių: padarysime milžinišką gerą darbą, išgelbėsime dešimtis tūkstančių lietuvių iš vargo!

Bet kalbėti maža. Reikia padaryti. Tiksliau pasakius — **reikia pasirašyti!** Pasirašyti, kad atvažiavusį žmogų bent pirmam laikui priglausi savo pastogėje, padėsi jam darbą susirasti. Susiras darbą — užmokės už prieglaudą, o po kelių ar keliolikos savaičių ir savo pastogę susiras. Bet pradžiai reikia padėti, ir reikia tuojau raštu pažadėti tą pagalbą. Kitaip žmonės negali atvažiuoti.

Štai čia ir susitinkame su skirtumu tarp niekam nevertų gerų norų ir tikrų gerų darbų.

Vienas sako: turiu tik keturis "rųmus", mano šeimos keturios galvos, kaip gi aš priimsiu daugiau žmonių.

Kitas sako: kad bent būtų giminės ar pažįstami, tai gal priimčiau, bet tokių "kempėse" nežinau, o nepažįstamų negaliu priimti — kas žino,kaip gali išeiti...

Trečias: duokit man tokį, kad būtų mano parapijonis, nuo Jėzno; kitokių aš nenoriu...

Ketvirtas: vieną žmogų galėčiau priimti, iš bėdos ir du, bet **su vaikais tai jau ne!** Žinai, su tais vaikais — lakstys, sienas išteps, apdraskys...

Ir taip toliau... Kokia išvada?

Išvada tokia, kad jeigu taip ir toliau bus, tai veltui kovota už Tremtinių Imigracijos įstatymą, veltui pasidžiaugėm, kad jis atrakina duris bent 15-kai, 20-čiai ar daugiau tūkstančių lietuvių į Ameriką. Durys atrakintos, bet jos pasiliks uždarytos ir užkabintos mųsų pačių... nepatogumų baimės kabliais.

Paskaitykite šiame numeryje žinomo rašytojo laišką, rašomą tulam Jacksonui į Sackramento, California. Jųs ten rasite apskaičiavimą, kaip "plačiai" gyvena mųsų tautiečiai stovyklose. "Kareivinės kambaryje, 40 pėdų ilgio ir 22 pėdų platumo, gyvena **39 žmonės"...** Merginos, seniai, jaunavedžiai ir šeimos **su vaikais...**

Visi žinome, kad **ne dėl savo kaltės,** o dėl nelaimės jie taip "plačiai" gyvena. Jie mųsų tautiečiai. Ar nevertėtų mums, kurie kiekvienas turime bent po vieną ar daugiau kambarių vienam asmeniui, **išsižadėti bent porai mėnesių to patogumo** ir pakentėti nors dešimtą dalį to susispaudimo, kurį jie kenčia jau **penkti metai?**

Jei pamatysi traukinio suvažinėtą žmogų, kuriam reikia skubios pagalbos — argi bųsi toks kietaširdis ir sakysi: jis man ne giminė, ne pažįstamas, tai kam aš jį gelbėsiu?

O kodėl čia sakai, kad tik giminei pagelbėsi? Kas gi bus su visais tais, kurie giminių ir pažįstamų neturi? Vis dėlto, jeigu ir ne giminės, tai jie mųsų tautiečiai, lietuviai! Ar lietuviška širdis leidžia numoti į juos ranka?

Geras dalykas yra pirmoj eilėj po giminių prisiminti apie savo "parapijonis", apie kilusius iš tų vietų, kur ir jųs patys tuos pačius akmenis ir tas pačias pievas mindžiojote.

Bet... Jų tenai yra kelios dešimtys tukstančių, mųsų čia šimtai tukstančių! Pabandykite pasipilti ant grindų du maišus maišytų grudų: vieną didelį, kitą mažesnį, kur abiejuose maišuose susimaišę rugių, kviečių, miežių, avižų, žirnių ir kitokių grudų. Imkite grudus iš didžiosios kruvos ir kiekvienam kviečio grudui suraskite kviečio grudą, kiekvienam miežio grudui — miežio grudą... Koks tai darbas! Ir kam jis reikalingas, jeigu paskui visus tuos grudus vėl pilsi į vieną maišą?

Taip ir čia. Jėzniškis ieškos jėzniškio, vėliuoniškis vėliuoniškio, kuršėniškis kuršėniškio — taip mes dešimtį metų ieškosime ir visų vis dar nebusime atrinkę! O laiko liko jau tik metai!

Taigi nėra kada "bovytis"! Ar pagalba bus blogesnė, jeigu budamas nuo Jėzno pagelbėsi tautiečiui nuo Zarasų, o kitas nuo Zarasų pagelbės tautiečiui nuo Kuršėnų? Gelbėkime lietuviai lietuvius: taip paprasčiau ir greičiau! O iš kur gali žinoti, kad tautietis nuo Jėzno bus meilesnis ir malonesnis, negu tautietis nuo Rumšiškių ar iš Kauno?

Jei jau norim parodyti gerą širdį, tai neišsisukinėkim dėl menkos reikšmės smulkmenų!

Pasigailėkime mažutėlių! Tik pagalvokime, ar galima, tiesiant pagalbos ranką suaugusiems, atitraukti ją atgal, pamačius, kad šalia jų yra berniukai, mergaitės — tos mųsų tautos atžalos, nelaimėje keliančios jaunas galvutes į gyvenimą. Nejaugi galima juos kaip tik atstumti, kad jie dar maži, kad jie dar jauni?

Ar mes patys nebuvom vaikai? Ar mes patys nesudarėm nepatogumų tėvams ir kitiems? O kaip — jeigu mus už tai būtų paskandinę, kaip kačiukus?

Teisybė, vaikai kiekvienam namų savininkui sukelia baimės dėl nepatogumo. Bet jeigu prieš 30 — 40 metų kiti dėl mųsų sudaromų nepatogumų būtų turėję tiek baimės — ar mes butumėm šiandieną tuo, kuo esame?

Todėl padarykime didįjį gerą darbą visi ne per daug silyginti už tuos nemalonumus, kurių mes pridarėm vyresniems už save?

Todėl padarykime didįjį gerą darbą visi, ne per baug bijodami nepatogumų, kurie yra menkučiai, palyginus su tais nepatogumais, kuriuos pergyvena mųsų pagalbos laukiantieji!

ŽYGIAI PAS DEWEY

Vidurinės ir Rytų Europos Kilmės Amerikiečių Federacija, veikianti prie Republikonų partijos nacionalinio komiteto ir pirmininkaujama Amerikos Slovakų pirmininko P. P. Jurchak, spalio 20 d. New Yorke buvo sušaukusi konferenciją, kurioje kalbėjo Thomas E. Dewey.

Konferencijoje dalyvavo apie 100 įvairių tautybių amerikiečių astovų. Jų tarpe buvo ir lietuvių delegacija, kurią sudarė Amerikos Lietuvių Tarybos Vykdomojo Komiteto nariai — L. Šimutis, P. Grigaitis ir M. Vaidyla.

Tos Federacijos Vykdomasis Komitetas praneša, kad konferencija, išklausiusi Thomas E. Dewey pranešimo, **formaliai parėmė Dewey kandidaturą į prezidento vietą.**

Rezoliucija, kurioje skelbiamas toks nutarimas, yra pamatuojama tuo, kad:

1. Dewey yra viešai pažadėjęs pašalinti iš federalinių tarnybų komunistus ir vesti griežtą užsienio politiką prieš komunistų agresiją Europoje,

2. Dewey viešai pasisakė esąs palankus Europos tautų federacijai, siekiančiai didesnės laisvės ir didesnio saugumo nuo agresijos.

Rezoliucija remti Dewey kandidaturą yra parašyta vardu šių organizacijų:

Amerikos Lenkų Kongreso, Amerikos Slovakų Sąjungos, **Amerikos Lietuvių Tarybos,** Amerikos Vengrų Federacijos, Amerikos Karpatų-Rusinų Kongreso, Amerikos Serbų Tarybos, Amerikos Slovėnų Katalikų Sąjungos, Amerikos Kroatų Sąjungos ir Ukrainiečių Kongreso Komiteto.

12 milijonų tos kilmės piliečių šių organizacijų vardu raginami balsuoti už Dewey.

* * *

NAUJIENA šiame įvykyje yra tai, kad Amerikos Lietuvių Tarybos viršunės dalyvavo Republikonų partijos organizuotoje ir vadovaujamoje konferencijoje ir oficialiai parėmė Republikonų kandidatą. Nors A. L. T. Vykd. Komiteto narių redaguojami laikraščiai apie tai ir nutylėjo, bet tą praneša konferenciją rengusios federacijos Vykdomasis Komitetas ir tą patvirtina musų spausdinamas paveikslas, kuris rodo to komiteto narius nusifotografavusius su Thomas E. Dewey. Komiteto narių tarpe matome ir ALT pirmininką L. Šimutį.

* * *

Šis ALT vadovybės apsilankymas, atrodo, išėjo sklandesnis, negu apsilankymas pas Trumaną. Amerikos Lietuvių Tarybos vadovų apsisprendimas padaryti šį žygį sveikintinas. NAUJIENOS ir DRAUGAS pranešė, kad ta proga Thomas E. Dewey buvo įteiktas specialus memorandumas Lietuvos reikalu. Dewey pareiškęs, kad kai busiąs išrinktas, prašysiąs europinės kilmės grupes padėti jam svarstyti ir spręsti šiuos klausimus, sakydamas "jųs juos geriau pažįstate, negu 99% kitų amerikiečių".

* * *

TUO PAČIU METU, kada dar nebuvo žinoma apie ALT viršininkų apsisprendimą, LVS valdyba pasiuntė Thomas E. Dewey laišką spalio 2-3 d. įvykusio LVS seimo vardu, kuriame šalia bendrųjų Lietuvos reikalų primenama kandidatui į prezidentus ir eilė praktiškų reikalų, liečiančių musų tremtinius. To laiško turinys spausdinamas musų angliškame skyriuje "Lithuanian Digest".

Iš AMERIKOS pabėgęs sovietų šnipas, Dr. Viktor Šarenkov, kuris čia budamas turėjo Columbia universitete profesoriaus vietą, dabar važinėja po bolševikų okupuotas šalis, kalbėdamas koks Amerikoje siaučia baisus politiškas persekiojimas, kad jis turėjęs pabėgti iš Amerikos. Amerikoje jam buvo sovietų pavesta vadovauti Amerikos Slavų Kongresui, kuriame jis turėjo vice pirmininko vietą.

Jis tarp kitko pasakė, kad Amerikos Federalis Investigacijos Biuras susidėjęs su "tokiais išdavikais kaip Mikolojczyk, Nagy, Dimitrov ir kitais persekiojimui progresyvių žmonių"....

Vidurinės ir Rytų Europos Kilmės Amerikiečių Federacijos Vykdomasis Komitetas su Republikonų kandidatu Thomas E. Dewey spalių 20 d. New Yorke, Roosevelt viešbutyje. Paveiksle matome iš kairės į dešinę: **P. P. Jurchak,** Slovakų Sąjungos pirm., **Leonardą Šimutį,** ALT pirmininką, **Stephen J. Tkach,** Karpatų-rusinų atst., **Thomas E. Dewey,** teisėją **Blair Guenther,** lenkų atst., **kun. A. Grubesic,** USA kroatų atst.; antroj eilėj: **E. S. Rohak,** ukrainiečių atst., **Nick Stepanovich,** serbų atst., **Jack Žagar,** slovėnų katalikų atst. (Plačiau apie tai straipsnyje "Žygiai pas Dewey".)

SVETUR

(Petras Babickas)

Kur einu čia svetur, kur tik žiuriu
Tik tave, Lietuva, aš regiu,
Šviesų dangų ir mėlyną jurą,
Kvepiančią žemę ir lauką rugių.

Ir ta upė kaž kur man matyta
Ir tas medis pažįstamas bus,
Ir tos mielos mažytės paukštytės,
Net ir jos man vis mena namus,

O nakčia, kai ilsiuos aš sutvaikęs,
Iškamuotas verguvės dienos, —
Susigužęs kampelyj, it vaikas,
Siekiu žvaigždžių erdvės mėlynos.

Ir mintis nerami mane verčia
Vis budėt per naktis, ligi ryt....
Kad taip taurę gyvenimo karčią
Užsimerkus išgert, — sudaužyt....

Laiškas
iš stovyklos

L. Dovydenas

Gerb. p. Jackson'ui,
Sacramento, Calif.

Gerbiamas Pone Jackson'ai,

Netikėtai gavau Jusų dovaną — pakietėlį su biskvitais, konservų dėžute ir kitais smulkesniais dalykėliais.

Namų savininkų draugijos rupesčiu ir Jusų duosnumu pakietėlis atėjo kartu su laiškeliu, kuriame Jųs klausiate: "Ko Jums labiausiai stinga? Parašykit."

Ilgai svarsčiau. Atkakliai, kartais net rusčiai. Ir mano šeima ginčijosi, svarstė, betruko tik peštynių. Sunus labai nori pusbačių. Ir saldainių, kuriuos galima ilgai kramtyti; žinoma, kaip ir visi vaikai, jis laiko svarbiausiu dalyku kramtomąją gumą.

Vyresnioji duktė, jau į tryliktus įšokusi, sako, kad butiniausias daiktas — jai paltas ir kakao. Mažoji duktė tenori lėlytės, kuri užsimerkia guldama ir sudejuoja statoma. Tokią, kaip pas kaimyninės lovos gyventoją, kuri nuo krikšto mamos gavo iš Amerikos

Bet tai tik keli vaikų troškimai, keli iš šimtų, o gal — tukstančių troškimų. Nebeminėsiu mano žmonos ir mano troškimų, kurių taip pat labai daug priskaitytum. Bet svarbiausia, — iš tų troškimų negali išimti vieno ir Jums į Jusų malonų laiškutį atsakyti: "Šito man labiausiai stinga".

Šia proga, reikia atvirai pasakyti, tarp Jusų ir musų pasaulio yra nepereinama bedugnė, kurios skiriami mes, DP, nebedrįstame galvoti, manyti, ko mums stinga, dargi labiausiai stinga.

Sakysime, mes skaitome laikraščiuose apie Jusų butų krizę. Jums, Misteri Jackson'ai tai geriau žinoma, nes Jųs pats, tur but, esate namų savininkas. Pas mus nėra jokios butų krizės.

Štai Jums mažas pavyzdėlis. Kareivinės kambaryje, 40 pėdų ilgio ir 22 pėdų platumo, gyvena 39 galvos. Vaikai, suaugę, ligonys. Ir jie nesugrusti: dviejų aukštų lovos. Kareivinės lubų aukštis 20 pėdų. Tai buvusio vienuolyno, vėliau — kareivinės maldos patalpa. Ar jie, tie 39 DP, ne plačiai gyvena?

Bet aš girdžiu porą jaunavedžių, kurie nori išsiskirti iš tų 39. Nori atskirai gyventi ir šeima su trejetu paaugusių vaikų, kurie miega greta jaunavedžių. Girdžiu nusiskundžiant ir dvi merginas, kurios turi netoli senuko miegoti, visą naktį kosulio piaunamo ir baisiai rukančio.

Bet kaip juos patenkinti, Mr. Jackson'ai? Kol bus IRO, kol jie ten tose savo vienuolyno celėse gyvens, jokia gera širdis jųjų nepatenkins.

* * *

Aš manau butų pravartu geresnį kostiumą įsigyti. Dabar nešiojamasis labai apdryzo, ypač kelnės, gautos iš pakietėlio; švarkas geriau atrodo, nesenai gautas iš BALFo, t. y. iš Amerikos.

Tačiau tai yra kostiumas. Gal yra DP, kuris ir tokio neturi? Tai kaip gi galiu rašyti, jog man labiausiai reikia švarko ar kelnių.

Tas pats tinka visai mano šeimai, visiems švarkeliams, visoms bliuzelėms, batukams, baltiniams.

Dėl stalo ir šaukštų butų labai ilga kalba. Mr. Jackson'ai, mes negalime skųstis, ko nors trokšti, nes mes gaunam 2000 kalorijų. Netenka aiškinti, koks tai skirtumas, jei palyginsim vargšų vokiečių davinį, kuris dabar tesiekia 1800 kalorijų į dieną.

Busiu kiek smulkmeniškas ir sužymėsiu palyginimui: DP per savaitę gauna 3 uncijas riebalų, vokietis — penkias. DP daržovės ir vaisiai yra bulvės, kartais morkos ir kopustai, o vokiečiai gauna: uogų, obuolių, razinkų apelsinų, riešutų, marmelado, saldainių, medaus ir visų daržovių. Daržovės, vaisiai, saldumynai vokiečiams duodami atskirais "aufrufais", kaip čia sakoma, ir tai neįskaitoma į tas vargšes 1800 kolorijų.

Tai maži pavyzdžiai, palyginamai, tačiau, kaip gali kokio nors valgio norėti DP, jeigu jis gauna daugiau už tuos, kuriems beveik visas pasaulis siunčia lėktuvais maistą į Berlyną.

Be to, DP nesukėlė karo, nesugriovė Europos, neplėšikavo keliolikoje valstybių, bet grumėsi, bėgo, gelbėjosi nuo smurto, totalizmo, nuo Sibirijos konclagerių, nuo Auschwitz'ų, Buchenvald'ų.

DP yra pripratę badauti, skudurus baigti nešioti, rusiuose, griuvėsiuose gyventi, nieko neturėti (kad nereikėtų prarasti — gailėtis), nieko netrokšti, pasitenkinti tuo, kas yra, arba tik noru, kad tai butų.

Taigi ir kyla klausimas: ar gali DP ko nors norėti, ar gali buti daiktas, reikalas, kurio DP turėtų teisę reikalauti, prašyti.

Dabar, tur but, bus šiek tiek numanu, kodėl aš negaliu atsakyti, ko mums labiausiai stinga.

Tačiau butu neteisu, gal net pikta, jei aš Jums nepasakyčiau kelių žodžių apie tai, ką pasaulis nori pamiršti, nutylėti.

Jųs, Mister Jackson'ai, esate šalyje, kur giliausiai prigijo žmogaus ir Piliečių Teisių Deklaracija. Jųs esat pilietis Valstybių, kurios pagimdė Jefferson'ą, Linkoln'ą, Wilson'ą, Roosevelt'ą. Taigi, Roosevelt'ą, kuris nesenai paskelbė Atlanto Chartą ir Keturias Laisves.

Tikėkit, Mr. Jackson'ai, nebuvo ir nebus papasaulyje kitų žodžių, kaip Keturios Laisvės, kurias taip sudėjo į širdį ir protą Europos tautų žmonės, iš kurių kilo ir DP. Baltai, Balkanų tautos, lenkai, čekoslovakai ir kiti, kuriuos užgulė — po juodojo — raudonasis despotizmas, visas viltis, visą tikėjimą sudėjo į Chartą ir Laisves.

Mes visokiu atveju, visaip, visur kurstome tą tikėjimą, bet visokios pastangos turi savo galą, — mes baigiame kantrybės ir tikėjimo likučius, mes pradedame (o gal baigiame) nusivilti žmogaus, Piliečio teisėmis, Atlanto Charta, Keturiomis Laisvėmis, mes kas kart giliau tikime, jog nieku negalima tikėti.

Mister Jackson'ai, mes nesam išlepę, neatsparųs, nes mus užgrudino bombos, rusiai, kacetai, badas, ligos, mes perėjom baisių bandymų laukus dienomis ir naktimis, tačiau, kai mes matome mažojo žmogaus teisių likučių paaukojimą terorui, grobimui, kai ant mažų ir mažųjų tautų skriaudų norima sukurti taiką ir saugumą, — ko gi mes mažieji — DP galime trokšti, ko mums gali stigti?... Kokia teise, kuriuo tikslu beteisis žmogus gali prašyti drabužio, duonos, kampo, jeigu jo esmė — **laisvė ir teisė** pamiršta arba suniekinta. Laisvė ir teisė tai yra **pats žmogus, pati jo esmė.**

EKSTRA! 288 DAINŲ KNYGELĖ

LEISKIT I TĖVYNE

Kaina su prisiuntimu $1.00

(Kišeninio didumo — 272 puslapių)

Dirva gavo Europoj naujai išleistą knygą įvairių Lietuviškų liaudies dainų ir kitokių pavadintą — "LEISKIT Į TĖVYNĘ". Tai nepaprasta knygelė — tiesiog didelė knyga, 272 puslapių didumo, ir joje telpa net 288 žinomų eilėraščių. Skubėkit įsigyti sau vieną iki jų turime. Ji suteiks jums didžiausio malonumo, nes rasite daugybę savo žinomų dainų, ir daug tokių kurias turėtumet žinoti. Išleido "Mintis", Vokietijoje.

Reikalaukit Dirvoje

ŽMONIJOS ISTORIJA

610 pusl. didumo knyga — kaina $2.00

Štai didžiausia knyga kokią tik galit tikėtis gauti už $2.00: paveiksluota, tvirtais audimo viršeliais, lengva kalba parašyta, stambiomis raidėmis. Apsakoma pasaulio istorijos eiga, ką privalo žinoti kiekvienas norintis platesnio išsilavinimo. Aprašoma įvairųs buvę didieji karai kurie nulėmė žmonijos gyvenimo kryptį, valstybių persitvarkymus.

Siųskit laiške $2.00 su savo adresu ir prašykit prisiųsti jums šią 610 puslapių didumo žmonijos istorijos knygą.

REIKALAUKITE DIRVOJE

Už Spygliuotų Vielų

Rašo KAZYS ŠKIRPA.

(Tęsinys iš pereito nr.)

Toje zonoje bolševikų jau nebijojome, nes jie neturėjo teisės kišti į ją savo nosies. Todėl laukiam sau ramiai, kol bus duotas signalas paskutiniam žingsniui, taip sakant, į "pilną išlaisvinimą". Laukti gi teko gana ilgai, kadangi generolas Germain prisiėjo pavažiuoti iki artimiausios divizijos štabo, kuris buvo dar kelioliką kilometrų už Karlsbado. Leidimas pajudėti pirmyn pasiekė mus tik naktį.

Įvažiavus į Karlsbado stotį, nieko mums kito neliko veikti, kaip knarkti vagonuose ir laukti ryto. Kitaip tariant, musų išlaisvinimas įvyko mums patiems miegant: visus formalumus atliko už mus generolas Germain vienas.

Kada gegužės 9 d. rytą atsikėlome, jokios Amerikiečių kariuomenės nematėme, o tik keletą "Military Police" kareivių, kurie vaikštinėjo geležinkelio stotyje. Mat, Karlsbad, kaip jau minėjau, buvo paskelbtas atviru miestu. Todėl ir amerikiečių kariuomenei nederėjo jame susitalpinti. Ji visa buvo nuošaliau nuo miesto, miškuose. Tai buvo 1-os amerikiečių divizijos baras. Šios divizijos vadu buvo generolas Andrus, lietuviškos kilmės, kas man, kaip lietuviui, buvo tikrai malonu patirti. Ši divizija dalyvavo visose svarbesnėse kautynėse išlaisvinant Prancuziją ir buvo garsi tuo, kad pirmutinė atakavo vokiečius, kai vyko amerikiečių ir anglų desantas Normandijoje. Mano prancuziškieji kamaradai gavo tat įsitikinti, jog ir maža lietuvių tauta yra davusi Naujajam Pasauliui, t. y. Suvienytoms Amerikos Valstijoms, stiprią asmenybę bei žymų generolą, užsipelniusį didvyrio vardą....

Kol suspėjome išgerti kavos, atsirado prie stoties visa eilė didokų sunkvežimių su sėdynėmis, generolo Andraus prisiųstų mus paimti. Kai išvažiavome iš miesto, mašinos ir jų šoferiai supažindino mus pirmą kartą su amerikonišku tempu: jie nunešė mus, kaip paukščiai savo plunksnas, per vingiuotus kalnų kelius tokiu greičiu, kad ant pasisukimų kartais prisieidavo užsičiaupti žadą. Tačiau nei viena plunksna nuo musų nenubirėjo ir bematant atsidurėme Eger mieste, kur buvo 1-os divizijos bazė. Ten busų jau laukė paruošti pietųs, ant ilg ųstalų, pačių amerikiečių karių aptarnaujami. Valgiai buvo tie, ką valgė jie patys: sveiki, iš gerų produktų ir sotųs, be to, ne porcijomis, bet kiekvienas galėjo valgyti tiek, kiek jo organizmas pageidavo, Netruko ir kavos; ne vokiškų erzacų, bet tikros, pupelių kavos, o prie jos ir stipresnių gėrimų.

Po pietų buvome apdovanoti cigaretėmis, cigarais ar tabaku, kaip kas pageidavo, ir prisikišome kišenes šokolado; be to, dar po kelis maisto pakietukus tolesnei kelionei. Po Schloss Eisenbergo virtuvės, visa tai mums atrodė kaip pasaka: akys nenorėjo tikėti, kad pasaulyje dar gali buti tokių skanumynų....

Kadangi laikas buvo brangus, tai, prisisotinę įvaliai, sėdome vėl į mašinas, nes buvo numatytas ilgokas kelio gabalas. Vėl toks pats greitis ir pavyzdingas motorų funkcionavimas. Stačiai negalėjome nustoti jais gerėjęsi. Tai buvo jau nebe vokiečių tačkos, bet Naujojo Pasaulio teknika iš geriausių metalų, kurie nežino kas tai yra netobulumas. Tik kiek rėžė mums į akį šoferių juodi veikai su storokom lupom, nes tai buvo mums, europiečiams, nejprastas dalykas. Bet šoferiai-juodukai valdė savo stiprias mašinas taip meisteriškai, kad jie bematant įgijo visų musų, kaip pasažierių, pilną pasitikėjimą ir pagyrimų maišus.

Vėlai vakare atsidurėme Grafenwoehr, buvusioje vokiečių kariuomenės pratimų stovykloje, kurią pažinojau dar iš tų laikų, kai ėjau Lietuvos Karo Attache pareigas. Čia buvome patalpinti keliom dienom buvusiuose vokiečių karininkų bendrabučiuose, kad palaukti kol bus paduoti lėktuvai skridimui į Paryžių. Ar butų Amerikiečiai padavę lėktuvus kitiems politiniams kaliniams-lietuviams skridimui į Vilnių? Ju irgi buvo nemažai nacių kalėjimuose. Bet Lietuva nebuvo išlaisvinta, o perleista iš nacių į bolševikų okupaciją. Kadangi į Tėvynę Lietuva grįžti negalėjau, tai skridau su savo prancuziškais nelaisvės draugais, kad nepasilikti šalyje, kuri parodė man nedraugingumo ir kankino už spygliuotų vielų ištisus vienuolika mėnesių.

Pakilome į erdves gegužės 13 d. iš Nuernbergo aerodromo, kur seniau paraduodavo pats Hitleris didžių nacių kongresų progomis. Oras buvo puikiausias, o saulė palydėjo mus savo linksmais spinduliais. Maždaug už dviejų valandų jau buvom Le Borget aerodrome, prie Paryžiaus. Taigi matome: ant kiek priešpaskutinis musų išsilaisvinimo etapas — kelionė nuo Schloss Eisenberg iki Karlsbado — buvo vargingas ir ilgas, ant tiek paskutinis jo etapas buvo patogus ir greitas, kaip kokia sportinė ekskursija moderniškiausiomis susisiekimo priemonėmis.

Kada lėktuvai, kuriais mes atskridome, darė paskutinį ratą virš Prancuzijos sostinės Paryžiaus, kad už kelių sekundžių elegantiškai, vienas po kito nutupti, mano buvę nacių nelaisvės draugai svaigo iš džiaugsmo, kad gyvi ir laisvi sugrįžo į savo išlaisvintą tėvynę Prancuziją. Juos aerodrome pasitiko tautinės prancuzų vėliavos, valdžios ir visuomenės atstovai, o išrikiuota garbės kuopa juos pagerbė šautuvais, orkestrui grojant prancuzų tautos himną. Kai kuriuos iš jų, gyvenusius pačiame Paryžiuje, net suspėjo pasitikti aerodrome jų žmonos, vaikai ir kiti jų artimieji.

Pas daugumą mano kamaradų sublizgėjo akyse ašaros. Tai buvo džiaugsmo ir laimės ašaros. Jos sublizgėjo ir pas mane, tik buvo kitokio pobudžio: ne tiek džiaugsmo, kad išlikau gyvas ir atsiradau laisvėje, kiek iš skausmo, kadangi dar daugiau pasijutau netekęs Tėvynės. Niekam iš mano tautiečių Paryžiuje nebuvo žinoma apie musų atskridimą ir joks lietuvis manęs aerodrome pasitikti negalėjo. Be to, matant kaip kitus džiugiai pasitiko jų artimieji, mane skaudžiai prislėgė nežinojimas apie likimą mano šeimos: ar jai pavyko išsigelbėti nuo rusų raudonosios armijos ir ar dar gyva? Apie tai tepatyriau tik už dviejų mėnesių. Paaiškėjo, jog mano žmona su vaiku suspėjo dar laiku pasitraukti iš Berlyno rajono, aplinkybių priversti, palikdami Luckenwalde musų mantelę, kiek jos dar buvome išgelbėję nuo subombardavimo 1943 metais, kada tapo sunaikintas musų butas Berlyne. Pasitraukusi su nepaprastais sunkumais į Wuerzbergą, mano žmona su vaiku ten buvo dar du kartus lėktuvų žiauriausiai subombarduoti. Tapo sunaikintas visas musų garderobas, žuvo visi mano ordinai ir kitos vertybės, o pati žmona su vaiku buvo užversti slėptuvėje ir gręsė jiems pavojus užtrokšti ir prigerti. Išsigelbėjo tik dėka tam, kad viena bomba, nukritusi prie slėptuvės, nubloškė šalin dalį griuvėsių, padarydama tuo budu skylę išėjimui. Kada šitaip, tik ačiu Dievui, išliko gyvi, žmona su vaiku išvyko, kaip ir kiti nelaimės ištikti žmonės, iš miesto nuošaliau į provinciją. Buvo patalpinti kaime Daschendorf, 16 km. į rytus nuo Bambergo, pas vieną paprastą ukininką. Jie buvo vieni du tarp naciškai nusiteikusių gyventojų, vokiečių. Turėjo slėpti, jog jų šeimos galva yra tų pačių nacių kalinamas už spygliuotų vielų, ir visą laiką drebėti, kad gali netekti bent kokios pastogės, jei paslaptis paaiškėtų vietiniams nacių dirigentams. Aš, viso to dar nežinodamas, instinktyviai nujaučiau, jog mano žmonai su vaiku tenka nemažiau kentėti, kaip man pačiam už spygliuotų vielų ir tampomam nuo vienos pafrontės į kitą.

Prancuzų valdžios organai priėmė mane su tokiu pat šiltumu, kaip savasias nacių siautėjimo aukas-prancuzus tuojau pat perėmė savo globon, laikinai patalpino nemokamai pirmos rušies viešbutyje ir suteikė materialinės pagalbos, kokios tik teikė saviems politiniams tremtiniams. Tačiau tai negalėjo užslopinti gilaus skausmo, kurį jaučiau sieloje, kaip ir kiekvienas kitas lietuvis, padaręs savo įnašą bendroje musų tautos kovoje už Lietuvos laisvę ir nepriklausomybę ir, nežiurint to, netekęs Tėvynės. Jis nesuprato ir niekad nepriteis, kad skaitlingos kraujo aukos, kurias musų tauta sudėjo kovoje už savo teisę į nepriklausomybę ir kilniausius žmonijos idealus, kaip ir milžiniški materialiniai nuostoliai, kokių pridarė Lietuvai didžiųjų valstybių karas, už kurį ji nėra atsakinga, liktų bergždžia ir nuostoliai neatlyginti forma grąžinimo jai valstybinės nepriklausomybės, kokia ji naudojosi prieš karą.

Iš to fakto, jog Demokratiškieji Sąjungininkai paskaitė paktavimą su anti-demokratiška Sovietų Rusija jiems naudingu dalyku, kad privertus III Reichą kapituliuoti, ir patys padarė pertoli siekiančių koncesijų bolševizmui, dar neseka, kad teisė ir teisingumas turėtų kapituliuoti prieš naują smurtą, o krikščioniškoji Vakarų civilizacija prieš sovietišką barbarizmą. Jei Didžiosios Demokratijos ir jų vadai, užleidę Mažasias Demokratijas, jų tarpe ir Lietuvių Tautą, Sovietų okupacijai, šios savo klaidos neatitaisys, t. y. neprivers Sovietų Rusijos iš jos užimtų kraštų pasitraukti ir neatstatys Europos kontinente tvarkos, teisėtumo ir tautautinio teisingumo, tai tų Demokratijų vadai, tokią klaidą padarę neišvengs istorijos teismo, o pačios tos demokratijos — businčių gentkarčių pasmerkimo už krikščioniškos civilizacijos sužlugdymą.

Kaip nebutų skaudu, bet tenka konstatuoti, jog tikslas, kurio mes, lietuviai, siekiame ir kuriam kiekvienas iš musų, kaip ir kiekvieno musų šeima, nepasigailėjome didžiausių aukų, lieka iki šiol neatsiektas: Lietuvos nepriklausomybė tebelieka neatgauti. Akyvaizdoje šio fakto, skaitąs šį aprašymą gal paklaus savęs, ar Lietuvos diplomatinis postas Berlyne, veikdamas po nacių kardu, nepertempė stygos: ar savo čia aukščiau pacituotais protestais III Reicho viršūnėms ir visa savo laikysena ne beprasmiškai rizikavo savo gyvybę? Į tai atsakau, jog protestavau ir reikalavau mano paleidimo pirmiausia gindamas Lietuvos ir lietuvių tautos garbę ir, antra, dėl to, kad to reikalavo iš manęs mano pareiga, kaip Lietuvos Atstovo. Ar tą savo pareigą atlikau tinkamai, ne man pačiam apie tai spręsti: apie tai tegul sprendžia visuomenė, o galutiną žodį taria istorija.

Dublin, 1947 m. gegužės 25 d.

(Galas)

ANT TĖVELIO DVARO

(Liaudies daina)

Ant tėvelio dvaro sakalai krypavo,
Sakalai krypavo, dudelėms dudavo.

Ar aš nelaimingas tėvelio sunelis,
Ar aš nepašėriau sau bėro žirgelio?

Ar aš nepašėriau sau bėro žirgelio?
Ar aš nepagirdžiau tyru vandenėliu?

Rytoj reiks man joti į svetimą šalį,
Į svetimą šalį, į maskolių žemę.

Sudiev, mergužėle, balta lelijėle,
Aš tau parašysiu margą gromatėlę.

Kas man iš to rašto, margos gromatėlės
Jeigu nematysiu savo bernužėlio....

SAPNININKAS

Kaina su prisiuntimu $1.50

Nauja Sapnų knyga, aiškinanti visokius sapnus, vėl galima gauti Dirvos knygyne. Su užsakymu siųskit pinigus.

Reikalaukit Dirvoje

6820 Superior Ave. Cleveland 3, Ohio

A. A.

Eidamas septyniasdešimtus savo garbingo gyvenime metus, ištikimai bei sėkmingai tarnaudamas Tėvynei ir jai didžiai nusipelnęs, šių metų spalių mėnesio 18 dieną netikėtai mirė Lugano mieste, Šveicarijoje, ir ten to pat mėnesio 20 dieną Šv. Jurgio bažnyčios kapinėse buvo laikinai, ligi grįš į laisvą Lietuvą, palaidotas

Dr. Jurgis Šaulys

Nepaprastasis Pasiuntinys ir Įgaliotas Ministeris

Vienas pasirašiusiųjų Lietuvos Nepriklauso m y b ė s paskelbimo Aktą,

Buvęs Valstybės Tarybos Prezidiumo Narys ir Generalinis sekretorius, Lietuvos Diplomatijos Užsienyje Šefo Pavaduotojas.

Su širdingu gailesčiu praneša apie tai Lietuvos Diplomatinis Atstovas ir visos Diplomatinės Tarnybos vardu

S. Lozoraitis.

Lietuvos Diplomatijos Užsienyje šefas

KAIP KURIASI ŽYDŲ VALSTYBĖ

Šveicarų žurnalistas pasakoja, kad naujoji Izraelio valstybė pakol kas rabinų rankose. Laikraščiai datuojami žydų metais, pav.: Tamus, 5708 metais **nuo pasaulio sutvėrimo.** Taip datuoja savo laikraščius net žydų komunistai.

Šis mažas pavyzdys yra charakteringas visam žydų naujosios valstybės gyvenimui. Niekur taip nejaučiama religijos įtaka, kaip dabar Palestinoje. Restoranuose kiaulienos kepsnys teduodamas tik užsieniečiams. Iš viso labai sunku mėsos gauti Izraelyje. Ne dėlto, kad neįvežtų, bet kad draudžia rabinai...

Nuo penktadienio vakaro iki šeštadienio saulės laidos sustoja visos viešos susisiekimo priemonės. Važinėja tik užsieniečių automobiliai ir taksi.

Jeruzalėje jau 20 metų veikia žydų universitetas, bet jame nėr medicinos fakulteto. Dėl to, kad draudžia rabinai... Rabinai uždraudė vyrams ir moterims maudytis bendrose maudyklose. Rabinai pasirupino ir šeimos reikaluose: viskas pagal Talmudą!

Izraelio valstybė neturi nei tautinės nei valstybinės istorijos. Piliečių niekas neriša. Nei laisvės kovos, nei dideli rašytojai, nei garsųs žmonės. Jokios politinės, socialinės bei kulturinės istorijos. Tai kas juos gali jungti? Rabinai, Mozės palikimas ir senoji biblija — jų klasikai, jų istorikai, jų didvyriai, teisėjai ir tt. Rabinas — dvasinis ir pasaulinis autoritetas, kuriam lenkiasi visi naujosios valstybės kurėjai. Nori ar nenori, bet kitaip neišeina.

Rabinų ir jų "mylėtojų" Izraelyje esą tik 13%. Bet jie šiandien viską lemia. **Z. U.**

AFRIKOJE žvėrių medžioklei dar yra pakankamai gyvunų, tačiau vienas pastaru laiku grįžęs moksliškas tyrinėtojas pareiškė, kad dramblių ir kitų didžiųjų gyvunų jau nematyti lakstant bandomis, kaip budavo seniau.

CHICAGO turi 1385 viešbučius su iš viso 135,400 kambarių.

OFFICE OF THE GOVERNOR

SPRINGFIELD

DWIGHT H. GREEN
GOVERNOR

October 7, 1948

Hon. Anthony A. Olis, Trustee
Sanitary District of Chicago
910 South Michigan Avenue
Chicago 5, Illinois

Dear Tony:

Just a line to congratulate you upon the magnificent meeting last night at the Stockyards Amphitheatre. You and the All-American Organization which sponsored the meeting are entitled to much praise for its success, and it pleases me greatly to felicitate you and those associated with you in the All-American Groups for the magnificent results achieved.

With kindest personal regards and all good wishes, I remain

Sincerely,

Dwight H. Green

Governor

Illinois Gugernatorius Green dėkoja Adv. A. A. Oliui už su organizavimą didžiulio Republikonų mitingo Chicagoje, a pie kurį jau anksčiau rašėme.

KOREJOJE eina dideli komunistų sukilimai: komunistų vadovaujamos minios siaučia Amerikos kontroliuojamoje Pietinų Korėjoje. Žmonių nužudoma šimtais, anot pranešimų.

Prie komunistų sukilimų prisideda ir lojalės Korėjos kariuomenės dalys.

TARP rytinės Vokietijos komunistų eina kova karo metu Vokietijos teritorijos Lenkijai pervedimo klausimu. Kad ir komunistai, dalis vokiečių reikalauja, kad Lenkijai užleistos sritys butų prijungtos vėl prie Vokietijos.

William F. Burns

KANDIDATAS Į COMMON PLEAS COURT JUDGE

William F. Burns, Euclid Councilman, pasiryžo kandidatuoti į Judge of Common Pleas Court of Cuyahoga County, rinkimuose Lapkričio 2. Jis yra oponentas B. D. Nicola'i, kuris keli mėnesiai atgal, budamas 69 metų amžiaus, tapo Ohio Gubernatoriaus paskirtas teisėju užpildymui mirusio Judge Frank S. Day vietos.

Mr. Burns gimė Clevelande, pradinius mokslus lankė čia pat, ir teisių mokslą baigė Cleveland Law School 1930 metais.

Nors palyginamai jaunas, jis turėjo jau 17 metų įvairios teisių srityje praktikos.

Prašo balsuoti už jį rinkimų dienoje, Lapkričio 2.

IŠRINKIT

Edward W. Chadeayne

COUNTY ENGINEER

Edward W. Chadeayne yra kandidatas Republikonų sąraše į Cuyahoga County Engineer's vietą. Jisai gerai žinomas daugeliui lietuvių.

Per eilę metų jis turėjo aukščiausias pozicijas inžinerijos srityje. Per pastarus du metu ir dabar Mr. Chadeayne yra pirmininku Divisional Engineer ir po savim turi šimtus vyrų. Jis yra draugingas ir suprantantis, su savo talkininkais gražiai sugyvena. Jis privalo buti išrinktas, ir lietuviai prašomi balsuoti už jį lapkričio 2 d.

Vote for

x | William F. Burns

JUDGE

COMMON PLEAS COURT

Term Expiring January 2, 1953

GENERAL ELECTION NOV. 2, 1948

★

perience and training to a fine Judge.

BALSUOKIT UŽ

Edward W. Chadeayne

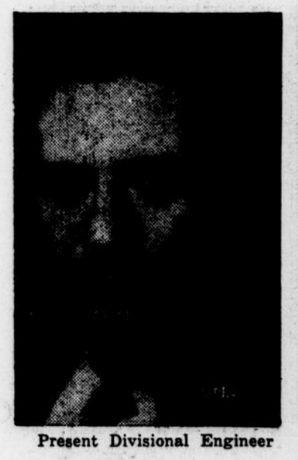

Present Divisional Engineer

FOR

COUNTY ENGINEER

On the Republican Ticket

★

ELECTION TUESDAY, NOV. 2, 1948

ATVYKSTA TREMTINIŲ

Pirmutiniai Lietuviai į Clevelandą atvyksta, sulyg naujo įstatymo, Jono Aleknos brolis, Pranas Alekna, ir Vinco Česnos giminietis Jonas Žygas.

Taip pat, lietuviai vadinąsi, lietuvių kvota ir vardu, atvyksta ir Lietuvos žydas pas savo gimines Clevelande.

Judge David C. Meck, Jr.

Judge David C. Meck, Jr., gimė Clevelande 43 metai atgal. Pradinį mokslą čjo Clevelande, o Tarrytown, N. Y., baigė Heckley High School 1924 metais. Harvard College baigė 1927 m. 1930 metais baigė Western Reserve University Law School su atsižymėjimu. Po to užsiėmė privatine teisių praktika, iki penketas metu vėliau buvo paskirtas Assistant Police Prosecutor. Tose pareigose tarnavo iki mayoro buvo paskirtas Assistant Law Director. Iš tos vietos rezignavo 1941 metais ir užėmė kitas žymesnes vietas viena po kitos.

1943 metais buvo išrinktas šešių metu terminui Clevelando Municipal Court teisėju. Dabar jis kandidatuoja į vietą mirusio Common Pleas Judge Stanley L. Orr, šešių metų terminui.

BULVĖS IR SVIESTAS atpigo, kaip šeimininkės patiria. Bulvių šįmet gerai užderėjo ir jų gausumas prisideda prie jų atpigimo.

Sviesto kainos vis dar eina žemyn, ko nebuvo laukta.

Jack A. Persky
for State Senator

Jack A. Persky vėl kandidatuoja Republikonų sąrašu į Ohio State Senate ir pasitiki visuomenės paramos.

Jis yra gimęs Massillon, Ohio, mokslus baigė Clevelande, Adelbert College, Western Reserve University, su AB laipsniu 1917 metais; Teisių mokslą baigė School of Law, Western Reserve Universitete, Clevelande, su LLB laipsniu 1921 m. Teises praktikavo visa laiką, tarnavo I ir II pasauliniame kame. Turėjo Prosecuting

Jis savu laiku vedė pilietybės pamokas ateiviams, ir yra gerai susipažinęs su ateivių problemomis.

Užgirtas visų darbo organizacijų.

MOTERYS
Siuvimui prijuosčių namie.
Geras atlyginimas.
Rašykit Box 5981
Cleveland Post Office.

William E. Minshall

VĖL KANDIDATUOJA
STATE REPRESENTATIVE
NUO CUYAHOGA COUNTY

Adv. William E. Minshall, pasekmingai tarnavęs State Representative pareigose ašt uoni metai atgal, dabar vėl kandidatuoja į tas pareigas Republikonų tikietu rinkimuose Lapkričio 2.

Minshall išbuvo 62 mėnesius užjuryje II Pasaulinio Karo metu su Armija. Dabar vėl, kandidatuodamas išrinkimui į State Representative, sulaukė užgyrimo visų vietos laikraščių, Citizens League, visuomeninių ir veteranų organizacijų.

Minshall gyvena su savo šeima, 11741 Edgewater Drive, Lakewood.

Septynis kartus atmatuok - tada kirsk!

KĄ REIKIA ŽINOTI EINANT BALSUOTI

Gerai įsiskaitykite instrukcijas, **kaip** reikia balsuoti. Net ir gerai prityrę balsuotojai kartais padaro klaidų ir jų balsai žųsta.

Prieš dedant ženklus į balsavimo lakštą gerai apgalvokite, ar tikrai dedate ženklą ten, kur norite, kad jis butų padėtas.

Jeigu pastebėsite, kad padarėte klaidą, tai tuojau paimkite iš balsavimą prižiurinčių tarnautojų **naują lakštą**. Jus turite teisę ji gauti, jeigu sugadinate savąjį.

Balsavimo lakštuose šį kartą rasite **tris kolumnas.** Viena Republikonų partijos, kita — Demokratų, o tre čia — su užrašu "Presidential Electors". Toje trečioje kolumnoje surašytos pavardės "trečiosios partijos", t.y., Henry Wallace ir Glenn Taylor rėmėjų.

Jeigu norite balsuoti už Republikonus ar Demokratus tai **nepadėkite nei vieno ženklo "X" prie kurios nors trečiosios kolumnos pavardės!** Jei tą padarysite, sugadinsite savo balsą! Atminkite,kad prezidento rinkimų lakšte jųsu ženklai "X" turi buti **tik vienoje kolumnoje.**

Sugadintu balsų paprastai buna gana daug. Dabar kai yra trys kolumnos, daugiau yra pavojaus. Todėl reikia buti ypatingai atsargiems.

Kuo daugiau sugadintų balsu, tuo daugiau pavojaus, kad rinkimų nutarimas bus toliau nuo tikros piliečių daugumos valios. Sugadintas balsas yra blogiau, negu išviso nepaduotas!

Įsivaizduokim, kad ir šiais metais balsuos tik apie 64% piliečiu, galinčių balsuoti, kaip tai anksčiau budavo. Jeigu iš tų dar 10% bus sugadinti, tai atstovu prezidentui rinkti gali buti išrinktas tik 29% balsu gavęs kandidatas. O jeigu 20% butų sugadintų, tai galėtų buti išrinktas gavęs tik **ketvirtdalį** (25.6%) balsų! Kokia neteisybė išeitų dėl apsileidimo ir.... žioplumo!

Tad, balsuotojai, saugokite savo teises!

Ypatingai saugokitės šitų klaidų:

1. **Neišbraukite** jokio kandidato pavardės!

Seniau tą buvo galima daryti ir buvo leidžiama "maišyti" kandidatus iš vienos ir kitos partijos. Dabar taip nebegalima!

2. **Neišbraukite ir neištrinkite ženklo "X",** jei pastebėsite, kad jį padėjote ne ten, kur reikėjo. Tuojau prašykite naujo lakšto ir sudėkite ženklus švariai, be jokių pataisymu.

3. **Vartokite tik "X" ženklą.** Paprastas atžymėjimo ženklas "v" jau nebetinka ir nepriimamas.

4. Pabandykite savo plunksną, ar gerai rašo, ant kito kokio popierio, bet **ne ant balsavimo lakšto krašto!**

5. **Nepasirašykite** ant lakšto nei **nepridėkite jokių kitu prierašu!**

PAREIŠKIMAS

Oct. 20, 1948.

Aš suprantu kad Republikonų Ekzekutyvis Komitetas padarė tą žygį, padėdamas mano vardą ant baloto, kaip pagarbą mano žmonai, Mrs. Barkley. Aš priėmiau tą pasiulymą, tikėdamas kad mano velionė žmona butų norėjus, kad aš taip padaryčiau.

John W. Barkley.

Mr. Barkley sutiko, kad jo vardas butų atspausdintas ant lakštelių, prilipinimui ant baloto kandidatu į State Representative, Republikonų sąraše, rinkimams lapkričio 2 d.

Mrs. Margaret Barkley, kuri buvo State Representative, žuvo šiomis dienomis automobilio nelaimėje.

Judge George P. Baer į

Judge Geo. P. Baer, kuris vėl kandidatuoja į Common Pleas Court teisėjus, šiuncia savo padėką Cuyahoga Apskrities balsuotojams. Judge Baer sako: "Jusų parama praeityje padėjo man pasiekti tą vietą, kurioje aš iki šiolei jums tarnavau. Kai busiu išrinktas Common Pleas teisėju, aš prižadu ir toliau dirbti sąžiningai, bešališkai ir nuoširdžiai, kuo praeityje atsižymėjo mano teismo sprendimai. Prašau jus paremti mane balsavimų dienoje, lapkričio 2. Mano vardą rasite ant Judicial ballot".

ISRINKIT VĖL

Judge
GEORGE P. BAER
COURT OF COMMON PLEAS
Terminui nuo Sausio 1, 1949
Už jo ilgą Teisėjo tarnybą
Non-Partisan Citizenc Com. Michael A. McGrath, Treas.

RE-ELECT

Jack A. PERSKY
STATE SENATOR

ON THE REPUBLICAN TICKET
ELECTION TUESDAY, NOV. 2, 1948
JIS IŠTIKIMAI TARNAVO VISUOMENĖS REIKALAMS
Atlyginkit jam už jo atsidavimą jusų reikalams
Palaikant jį vėl Jusų
STATE SENATOR

Paremkit Tinkamą Asmenį!

IŠRINKIT
JUDGE
DAVID C.
MECK, Jr.
į
Common Pleas Court

Endorsed by the Cleveland Bar Association

CHUNG KING RESTAURANT
2152 Rockwell Avenue
Duoda Kiniškus ir Amerikoniškus Valgius
Atdara kasdien nuo 4:30 P. M. to 4:30 A. M.
Duodame Musų Puikią Cantonese Vakarienę.
Rezervacijoms Šaukit MAin 9064.

SEND, Inc.
304 West 63rd Street
CHICAGO 21, ILL.
Tel. ENGLEWOOD 5028

SEND PRIIMA
MAISTO SIUNTINIŲ UŽSAKYMUS Į VISAS VOKIETIJOS IR AUSTRIJOS ZONAS, ANGLIJĄ, PRANCŪZIJĄ, ITALIJĄ, OLANDIJĄ, BELGIJĄ, ŠVEICARIJĄ, LENKIJĄ, ČEKOSLOVAKIJĄ, JUGOSLAVIJĄ.

Maisto siuntinėliai APDRAUSTI draudimo firmose, pristatymas GARANTUOJAMAS. Nesuradus adresato—pinigai grąžinami. Pakely dingęs siuntinys pakeičiamas kitu.

PRISTATYMO LAIKAS: 8—21 DIENOS! Į VISUS KRAŠTUS! Geriausi eksportiniai produktai. Pristatymas vykdomas iš sandėlių Europoje.

Siunčiant money order, čekį ar kt. mok. priemonę, tiksliai nurodykite gavėjo adresą ir užsakomų siuntinėlių tipo numerius. Galima užsakyti keli pakietėliai tam pačiam gavėjui.

No. 1	$8.00	2 sv. taukų, kiaulinių 2 sv. bekono 2 sv. salami desros 2 sv. kenuotos jautienos 1 sv. pieno miltelių.
No. 2	$6.00	2 sv. bekono 2 sv. kenuotos jautienos 2 sv. pietų Afrik. apels. marmelado 1 sv. cukraus 1 sv. kavos pupelių 1 sv. šokolado, blocks
No. 3	$6.50	2 sv. kiaulinių taukų 2 sv. bekono 2 sv. cukraus 2 sv. aukšč. rieb. sūrio 1 sv. kavos pupelių.
No. 4	$2.95	9 ŠVARAI CUKRAUS
No. 5	$4.98	9 SV. KAVOS Pupelių
No. 6	$4.00	4,5 sv. cukraus 4,5 sv. kavos pupelių
No. 7	$2.00	200 Chesterfield cigarečių (Išskiriant Vok. ir Italiją)
No. 8	$5.95	16 sv. sūdytų silkių statinėlė (Tik į Vokietiją)
No. 9	$2.85	10 sv. kvietinių miltų 4 unc. kepimo miltelių
No. 10	$7.95	EXTRA RIEBALŲ 6 SV.!!! 2 sv. kenuoto sviesto 2 sv. bekono 2 sv. kiaulinių taukų 1 sv. šokolado, blocks 1 sv. cukraus 1 sv. kavos pupelių.

Čia nurodytose kainose įskaitytos persiuntimo, draudimo ir kitos išlaidos.

Atskirai tariamės su draugijomis, komitetais ir pavieniais asmenimis dėl didesnių užsakymų.

Nedelsdami šiandien pasiųskite savo giminėms, draugams siuntinėlius.

pasidaryk pats sau
ATEITĮ

Stengkis tupyti reguliariai su Society, ir kada nors galėsi pirktis sau namą, mokslą savo vaikams, atostogų kelionę, užtikrinimą ateičiai —ką tik sau norėsi.

Lengvesniam taupymui — taupyk paštu. Mes užmokėsim už pašto ženklus.

Society for Savings
IN THE CITY OF CLEVELAND

Nori pagražinti savo namus? Šauk—
K. ŠTAUPAS
Namų Dekoravimas
musų specialybė.
Kambarių Popieriavimas
Namų Maliavojimas
16908 Endora Road
Telefonas:
KEnmore 8794.
Cleveland, Ohio

RE-ELECT
WILLIAM E. MINSHALL, JR.
STATE REPRESENTATIVE

Republican Ticket
Antrad., Lapkričio
★

Mr. Minshall, praktikuojantis advokatas, pasekmingai tarnavo State Representative pareigose ir 62 mėnesius militarinėj tarnyboj užjuryje. Mr. Minshall yra užgirtas šiai vietai visų Amerikoniškų laikraščių, Cleveland Federation of Labor ir daugelio visuomeniškų organizacijų.

Šildykit Savo Namus
Automatiškai su MONCRIEF
GAS — OIL — COAL
THE HENRY FURNACE CO., MEDINA, O.

Tėmykit **Gatavai Jusų Pasirinkimui**
Naujų Rudeninių Stilių
Vyrams ir Vaikinams SKRYBĖLĖS
Naujausių pavidalų ir spalvų. **Kainos po $3.45 ir 7.00**
DIDŽIAUSIAS PASIRINKIMAS NAUJŲ RUDENINIŲ APRANGALUI REIKMENŲ, taipgi
★ DYKAI! Mes duodam Eagle Stamps su kiekvienu pirkiniu. ★
Čia Iškeisime Jusų Stamp Books.
THE KRAMER & REICH CO.
7010 Superior Ave. Atdara Vakarais

Perrinkit kandidatą kuri pažystat

X | **GEORGE V. WOODLING**

Lapkričio 2rą, jusų pareiga bus išrinkti visuomenės tarnybon kandidatus kurie žinote jums geriausia tarnaus. Šios apskrities piliečiai privalo žinoti, kad GEORGE V. WOODLING yra vienas iš žymiausių Republikonų State Representatives, kokis kada jiems tarnavo Columbus. Woodling yra visuotinai mėgiamas ir gerbiamas. Jį rekomenduoja Clevelando žymus laikraščiai, visuomeninės organizacijos ir darbo unijos.

Kaip narys Republikonų delegacijos State Legislaturoje, Woodling įgijo pripažinimą už savo dideles pastangas suvienodinti ir pagerinti viešą transportaciją Clevelande ir apylinkėse. Mokslinės grupės žino Woodling už jo pasekmingas pastangas pakelti šios apskrities mokytojų algas, taipgi ir parupinti pagerinimą sąlygų gauti daugiau mokslui progų Clevelando jaunimui.

Pats per save iškilęs savo sunkiu darbu, Woodling gerai supranta darbo žmogaus problemas ir jo siekimus pagerinti savo ir savo šeimos gyvenimą, apsaugą sau ir geresnes mokslo progas savo vaikams.

Woodling žino ką reiškia rupestis iš savo gaunamos algos padengti pragyvenimo kaštus. Kaip garažiaus mekanikas ir vėliau kaip elektriškas inžinierius didelėse korporacijose, jis žino ką reiškia pragyventi iš algos arba du kartu į mėnesį gaunamo atlyginimo.

Woodling taip užsidirbo sau pinigus mokslui. Jis baigė Purdue Universitete elektros inžinieriaus mokslą ir vėliau Western Reserve Universitete teisių mokslą.

Šiandien, George V. Woodling yra vyresnysis partneris teisių firmos Woodling & Krost, jis yra išradėjas Flodar hydraulic pipe fitting, ir virš 60 kitų išradimų; jis yra Trustee Fenn College, vienos iš žymesnių Clevelando mokslo įstaigų; jis yra autorius keleto knygų ir straipsnių ir yra pripažintas aktyvių, mąstančių žmonių kaip vienas iš geriausia tinkančių buti State Representative pasiuntimui į Columbus atstovauti Cuyahoga Apskrities žmones.

Woodling yra proga kiekvienam balsuotojui vėl išrinkti atstovu tokį kuris pasirodė teisingu, gabiu ir nuoširdžiu. Balsuokit už žinomą kandidatą, išrinkit vėl George V. Woodling Lapkričio 2, Republican State Representative iš Cuyahoga County.

This advertisement sponsored by
CUYAHOGA WOODLING COMMITTEE
Paul H. Baisch, Chairman Will McAdam, Sec'y

Smagi Lietuviška Užeiga
UPTOWN GRILL
10626 St. Clair Avenue
VYNAS — ALUS — DEGTINĖ — ŠILTI VALGIAI
—— Geras Patarnavimas ——
Linksma muzika penktadienio ir šeštadienio vakarais
A. ir A. Kazakevičius — savininkai (40)

LASNIK CAFE
Puiki, Moderniškai Įrengta Lietuviška Užeiga
6824 SUPERIOR AVE.
(Šalia Dirvos Redakcijos)
Užkviečiame Lietuvius iš kitų miestų sustoti pas mus.
Kastantas ir Ona Lesnikauskai — Savininkai

P J KERSIS
609-12 Society for Savings Bldg.—Cleveland, Ohio
OFISO TELEFONAS: MAin 1773.
Norėdami pigiai pirkti namus mieste arba priemiesčiuoee, kreipkitės į mane, gausia pigia kaina. Taipgi gausit patarnavimą įvairiuose apdraudos-insurance reikaluose.
Sutaisau paskolas pirmo morgečio. Patarnavimas ir išpildymas garantuojama. Kreipkitės į mane telefonu arba asmeniškai.

Lithuanian Digest

6820 SUPERIOR AVE. CLEVELAND 3, OHIO PHONE: ENdicott 4486

Lithuanian Plea to Gov. Dewey

The Honorable Thomas E. Dewey
Governor of New York
Albany, N. Y.

Dear Sir:

The Americans of Lithuanian descent gathered at the Carter Hotel, Cleveland, Ohio, on the Second and Third days of October, 1948, as delegates to the Eighth Annual Convention of the League for the Liberation of Lithuania, are aware of your deep sympathy for all oppressed peoples. They take cognizance of the fact that the United States still recognizes the duly elected government of the Lithuanian Republic and its authorized representatives at Washington, D.C.

The delegates endorse your stand against Communism and other dictatorial "isms" and heartily support your healthy measures for foreign and domestic affairs and wish you success. We are deeply concerned, however, with the fate of the country of our forefathers — Lithuania — which is a victim of the Stalin-Hitler partnership of 1940. As a result, this country experienced inconceivable hardships which would have been unbearable save for the hope of allied victory and eventual recovery of independence.

Our appeasement policy displayed at Teheran, Yalta, London and elsewhere, dispelled the hope of independence and compelled victims of Red aggression to question the motives of Western Democracies. Additional acts contributing to our loss of prestige in the eyes of freedom-loving peoples of the world are:

1. Soviet-inspired screenings of displaced persons.
2. Permission granted to Soviet NKVD agents to circulate freely in the United States and in D. P. camps in Germany.
3. Use of propaganda and even coercion to compel the displaced person to return to his country under Soviet occupation as illustrated by our offer of extra food, clothing and other inducements to force these victims of war into "committing suicide".
4. Failure of the Democracies to insist that Lithuania be admitted to the United Nations.

Our constant lip service of aiding the displaced persons, and even the passing of a belated bill to admit 205,000 to our shores without proper provisions or a sincere attempt to be really helpful, are acts that cannot be explained away. The requirement that each displaced person secure a home and a job before he is eligible is an unsurmountable barrier.

The non-recognition of the Baltic States as a part of the Soviet Union fails to impress those who are living in D. P. camps. These victims must accept alms and remain exiles, perhaps for the rest of their lives. They realize that if the Western Democracies had been firm when they granted Lend-Lease to Soviet Russia, the ill history of the Baltic States, Poland, and many other countries would not have occurred. They realize, too, that our recognition of the Soviet Bandits who annihilated over 20 million people in cold blood, who are deporting the entire Baltic region, who have no respect for human rights make us a party to these acts.

In view of the conditions facing small nations and their nationals, we are anxious to obtain an expression from you, and we respectfully ask whether, if elected, you would do the following:

A. Insist that the Soviets leave the Baltic States and other occupied countries.
B. If the Soviets refuse to do this, would you recommend that our State Department and Congress order the Soviet agents and representatives out of the United States.
C. Appoint an impartial committee, consisting of practical and high-minded representatives, to see that all possible red tape, delay and favoritism be eliminated in issuing visas and transportation of the 205,000 displaced persons.
D. Recommend an amendment to the D. P. Bill to eliminate the requirement of securing jobs and living quarters before the displaced persons are considered for entry to the United States, and would you recommend increasing the number of D. P's entering the U. S. to 400,000.
E. Institute an investigation to determine the cause of so many complaints against our consular services in D. P. centers.
F. Instruct our delegate in the U. N. to insist that delegates from occupied countries be given a place in the U. N. so that their fate and future could not be decided against them with no opportunity to defend their rights.

We respectfully ask you, Sir, to give your support to the measures outlined above, not only for the purpose of aiding these victims of war and oppression, but also to reestablish our own prestige secured at an enormous sacrifice of the American people.

We beg to remain,

Respectfully yours,
Dr. M. J. Colney, Pres. Elect.
K. S. Karpius, Secretary.
A. S. Treciokas, Treasurer Elect
P. J. Zuris, Hon. Pres. Elect.

League for the Liberation of Lithuania
148 Grand Street, Waterbury, Conn.
October 19, 1948

PRAŠYMAS LIETUVIAMS BALSUOTOJAMS

IŠRINKIT VĖL

Dr. S.R. Gerber

CORONER

Lietuviai prašomi balsuoti už Dr. S. R. GERBER, rinkimų dienoje, Lapkričio 2 1948.

Jo vardą rasite apačioje Democratic State and County Ballot, apačioje.

Coroner užima svarbią ir atsakomingą vietą, kuri reikalauja patyrimo medicinoje ir įstatymuose.

Dr. GERBER, kuris eina Cuyohoga County Coroner's pareigas nuo 1937 metų, tai vietai tinka labiau negu kitados kada. Jo visiškas atsidavimas pareigoms ir reikalavimams kokie jam uždėti toje tarnyboje užtarnavo užgyrimą ir rekomendacijas iš laikraščių ir visuome n i š k ų organizacijų.

Busiu dėkingas už jusų balsavimą už Dr. S. R. Gerber ir už jusų kooperavimą paraginti savo gimines ir draugus balsuoti už jį.

DR. A. J. KAZLAUCKAS.

Woodling Darbai Padaro Jį Vertu Išrinkti

George V. Woodling

Sudėjus į vieną pasekmingą inžinierių, advokatą, išradėją, mokslininką ir matematiką turėsite vaizdą kas yra George V. Woodling, Republikonų kandidatas perrinkimui į State Representative vietą.

Savo tarnyboje State Legislaturoje, Woodling kovojo už suvienodinimą Clevelande ir priemiesčiuose. Jo pastangomis prieita prie pakėlimo Cuyahoga apskrities mokytojoms algų. Jis pradėjęs jaunas dirbti savo mokslo tęsimui, dabar remia pastumėjimą mokslo visiems kas tik nori tuo pasinaudoti. Jis turi pirmos eilės supratimą apie šios apskrities mokslo problemas, pats budamas aktyviu Fenn College globėju, vienos iš plačiai žinomų Clevelando aukštesnių mokyklų.

Privatiniame gyvenime Mr. Woodling yra pasekmingas advokatas-inžinierius, padaręs virš 60 įvairių išradimų, autorius keleto knygų ir straipsnių ir dažnas svetiys kalbėtojas Clevelando bažnyčiose.

Savo praeities darbais jis įrodo savo tinkamumą buti išrinktu vėl į House of Representatives, geresniam atstovavimui Cuyahoga piliečių.

Rinkimai Lapkričio 2 d. Tėmykit jo skelbimą šiame numeryje.

DIRVAI išsirašyti nereikia laukti pradžios metų. Išsirašykit dabar. Pusei metų $1.50.

CLEVELANDE KALBĖJO TRUMAN IR DEWEY

Clevelandą, svarbų industrinį centrą, su pusantro milijono gyventojų, pasistengė aplankyti ir Prezidentas Truman ir Republikonų kandidatas į prezidentus Thomas E. Dewey.

Truman kalbėjo čia antradienio vakare. Kaip prezidentas, jis buvo atitinkamomis ceremonijomis Demokratų partijos vadų priimtas. Parado metu gatvėse susirinko tukstančiai žiurėtojų.

Truman savo kalbą sakė didžiojoje Public Auditorium, kuri, vietos laikraščių fotografijų įrodymu, nebuvo užpildyta, buvo matyti daugybė tuščių vietų.

Trumano kalba, kaip ir visur kitur, buvo daugiau puolimo ir darymo priekaištų savo Republikonui oponentui. Jis skelbė nebutus priekaištus, buk Republikonai bandą apšerti žmones migdančiais vaistais, sulaikyti piliečius nuo ėjimo balsuoti; buk Republikonai jau matydami savo pralaimėjimą viską pametę bėga, ir tt. ir tt.

Prie tokio Trumano netakto dar prisidėjo ir vietos Demokratų partijos vadų savitarpiniai vaidai — ta niekad nesiliaujanti Millerio neapykanta Frank J. Lauschei, Demokratų kandidatui į gubernatorius, ko nepavyko Milleriui gauti.

Miller stengėsi Lausche nei neprileisti prie Trumano....

DEWEY SUJUDINO MIESTĄ

Sekantį vakarą, trečiadienį, spalių 27 d., atsilankė Clevelande ir Gubernatorius Thomas E. Dewey, Republikonų kandidatas. Jį priėmė ir kartu su juo dalyvavo dabartinis Ohio gubernatorius Herbert.

Minia Dewey pasitikti ir jo kalbos išklausyti pasirodė žymiai didesnė. Dešimtys tukstančių žmonių gatvėse sveikino Dewey parado metu, o į auditoriją susirinko virš 16,000 klausytojų, publika užpildė abi sales — auditoriją ir gretimą Muzikalę salę.

Dewey savo kalboje įrodinėjo dabartinės administracijos valdymo netikslumus, nesugebėjimą šaliai vadovauti šiais dideliais istorijos laikais, kada Amerika turi išspręsti pasaulio taikos likimą.

Dewey apkaltino Demokratus globojimu komunistų, palaikymu jų valdiškose įstaigose, tuo metu kai visa šalis jau sujudus komunistų atsikratyti ir kai turi imtis žygio apsiginti nuo jų, pasiruošusių daryti perversmą.

Jis sakė, jeigu bus išrinktas, stengsis duoti šaliai valdžią tokią, kuri vienys visus Amerikos žmones, vietoje tokios, kuri kursto ir kelia tarp vienų ir kitų neapykantą.

IŠTIKUS GAISRO NELAIMEI

Kada jusų namai arba rakandai tampa sunaikinti arba sugadinti ugnies, kreipkitės į P. J. KERŠIS, del apkainavimo, ko visada reikalauja apdraudos kompanijos pirm negu išmoka už nuostolius.

P. J. KERŠIS
609-12 Society for Savings Bld.
Telef.: MAin 1773.

JONAS G. POLTER

Lietuvis
Namų Maliavotojas
Popieriuotojas

Apkainavimas ar patarimas reikale jusų namo pagražinimo suteikiama nemokamai.

495 East 123rd St.
Telefonas: POtomac 6899

Dr. Jos. Edw. Swoboda

Dr. Joseph Edward Svoboda yra ateivių Čekų tėvų sunus, čia gimęs ir ėjęs mokslus. A.B. ir M.D. laipsnius įgijo iš Ohio State University. Pasiekęs AB. laipsnio jis mokytojavo Clevelando High mokyklose, o vėliau baigė medicinos mokslą. Dabar yra pagelbiniame štabe St. Alexis, Polyclinic, ir St. Ann's ligoninėse, o savo profesijoje praktikuoja Broadway-East 55th St. srityje.

KAS platina Dirvą — tas platina apšvietą.

Teisingumui
Prielankumui
Atsakantumui

IŠRINKIT
Dr. Joseph Edward
Svoboda

COUNTY CORONER

On the Republican Ticket

ELECTION TUESDAY, NOV. 2, 1948

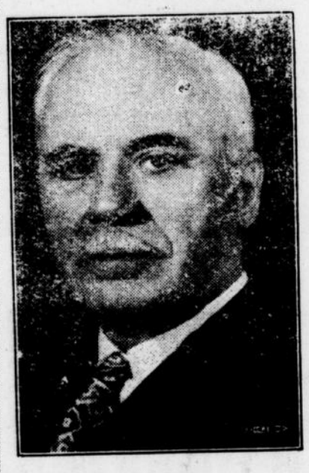

PALIKIT
JUDGE
BENJAMIN A. NICOLA
Common Pleas Court

ENDORSED BY:
Cleveland and Cuyahoga Bar Association, Citizens League, Cleveland Federation of Labor, Press, Plain Dealer, News, ir tautinių grupių laikraščiai.

JIS UŽSITARNAVĘS JUSŲ PARAMOS

Meet your old friend
"BILL" GREEN
at
VIC'S OASIS
Wade Park at 71st Street
BEST FOOD IN TOWN
Air Conditioned Good Service

Jakubs Funeral Home
(JAKUBAUSKIENĖ—Laisnuota Laidotuvių Direktorė)
REIKALE VEŽIMAI LIGONIAMS PARVEŽTI
Kambariai pašarvojimui leidžiama naudotis nemokamai.
LITHUANIAN FUNERAL HOME
6621 EDNA AVENUE ENdicott 1763

Wilkelis Funeral Home
PILNAS LAIDOTUVIŲ PATARNAVIMAS
—HAMMOND VARGONAI PER ŠERMENIS—
6202 SUPERIOR AVE. HEnderson 9292

Pilnai Padengta Apdrauda. UTah 1-4515
W. DEBESIS PAINTING CO.
Namų Pagražinimas iš Vidaus ir iš Lauko
7526 Star Avenue Cleveland 3

I. J. SAMAS - JEWELER
Persikėlė į naują didesnę ir gražesnę krautuvę
7007 Superior Ave. Greta Ezella Theatre
Dabar jau turime didesnį rinkinį Deimantų, Žiedų, Laikrodėlių ir visokių graždaikčių, už nupigintą kainą.

Mes Duodam ir Iškeičiam Eagle Stamps

THE MAY CO.'S BASEMENT

Štai vėl daugybė šių poliarių naujų avalų

Moterims Army Corps Rušies

Goodyear Welt Odos Batukai

(Daleiskit 10 dienų Pristatymui)

TOKIOS PAT ODOS kaip daroma WOMEN'S ARMY CORPS!

6.99

Pasirinkimas iš Juodų arba Rudų

• Slaugėms! • Tarnybos Moterims! • Patarnautojoms!

DYDŽIAI 4 iki 10
PLOTIS AA iki D

Basement Shoes

- Geros rušies lanksčios odos padai
- Geros rušies odos vidurys
- Plona oda ištiesta apačia
- Sueded odos kulnai kad neslystų
- Penkių akučių suvėrimas pilnam surišimui.

CLEVELANDO IR APYLINKĖS ŽINIOS

DIRVA—6820 Superior Avenue. ENdicott 1186—Atdara vakarais

BALSUOKIT UŽ HARRY W. MITCHELL Į KONGRESĄ IŠ 21-O DISTRIKTO

Kada rimtas biznio žmogus pasišvenčia kandidatuoti į U. S. Kongresą, toks žmogus vertas visų balsuotojų parėmimo. Vienas tokių, kuris nėra politikierius, bet plačiai suprantantis šalies ir savo distrikto žmonių reikalus, tai Harry W. Mitchell, Clevelandietis, kandidatas nuo 21-o Distrikto.

Jis kandidatuoja Republikonų sąrašu ir pataria balsuotojams padėti kryžiuką už visą Republikonų sąrašą.

Mr. Mitchell turi savo dirbtuvę prie Cedar Avenue ir E. 65th Street. Jis neina į šalies aukščiausią įstatymdavystės vietą pasipinigavimo tikslu, nes pinigų jam pakanka. Jis turi plačią programą, kuri apima visuomenės artimus interesus.

Jis nori suteikti 21 Distriktui aptyvią reprezentaciją.

Jis stoja už paliuosavimą veteranų G. I.'s nuo visų Federalių Taksų mažiausia 5 metams.

Stoja už sumažinimą visiems žmonėms Income Taksą ir atskaitymų iš algų.

Jis nori sumažinti Valdžios begalines tarnautojų eiles, kad taksų mokėtojams palengvėtų našta, nemokant jiems algas.

Jis pripažįsta kad reikia kontroliuoti didelius industrinius monopolius, o mažus biznierius paliuosuoti nuo visokių perviršinių taksavimų. Jis stoja už Amerikos stiprinimą ir padary-

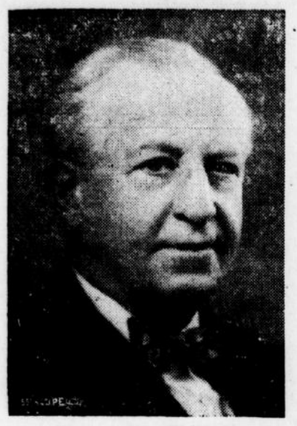

Harry W. Mitchell

ną jos galingos. Jis pritaria išvalymui komunistų iš valdiškų įstaigų. Platesnis jo programos išdėstymas telpa šio puslapio apačioje. Pastudijuokit ją — ir balsuokit už Republikonus ir už Harry W. Mitchell į U. S. Congress nuo 21st District.

IŠVYKO Į FLORIDĄ

Juozas ir Anelė Velikiai išvažiavo žiemai į Miami, Floridą, kur praleido ir pereitą žiemą. Jie yra Dirvos skaitytojai, ten persirašė sau Dirvą.

ALEKO BANIO 50 METŲ AMŽIAUS SUKAKTUVĖS

Alekas Banys prieš kelet. dienų apvaikščiojo savo 50 metų amžiaus sukaktį. Turėjo su savo artimais draugais vakarienę.

Vakarienėje dalyvavo ir tolima viešnia, Helen Katarskas, iš Rossville, Ga., kuri čia apsilankė pas savo motiną, Milikauskienę.

Šių sukaktuvių proga A. Banys Lietuvos gynimo bylos reikalams paaukojo $10.

Ilgiausių metų, geros sveikatos jam ir toliau darbuotis lietuvių tautai, kaip jis dirbo iki šiolei!

VĖL DIRBA VENETIAN BLINDS

Juozas Pečiulis, sugrįžęs iš Floridos, vėl apsigyvena Clevelande ir čia vėl užsiima dirbimu langams Venetian Blinds ir kitokių užtiesalų (shades). Jis vėl pasitarnaus lietuviams pagražinime jų namų. Kai jums reikės naujų Window Shades ir Venetian Blinds, kreipkitės į Juozą Pečiulį, telef. IV 3348; 19206 Kildeer Avenue.

BANKAI BUS UŽDARYTI

George Gund, prezidentas Cleveland Clearing House Association ir prezidentas The Cleveland Trust Company, praneša, kad Clearing House nariai bankai bus uždaryti nuo 1 val. po pietų rinkimų dienoje, antradienį, lapkričio 2.

Palaikykit Gerą Apskrities Valdybą

Tautinės grupės praeityje turėjo paramą iš dabartinių apskrities viršininkų, kurie suteikė atitinkamas vietas jų žmonėms sulyg jų gabumų. To galima tikėtis ir dabar, jei apskrities viršininkais bus išrinkti šie:

Pirmiausioje vietoje stovi County Commissioners John F. Curry ir John J. Pekarek. Mr. Curry buvo apskrities komisijonieriaus pareigose per 15 metų, atlikdamas žymius darbus.

Sheriffo vietai yra taipgi dabartinis Sheriff Joseph M. Sweeney.

County Treasurer vėl rekomenduojamas tas pats ilgametis County Treasurer John J. Doyle.

Albert S. Porter, County Engineer, yra naujas savo pareigose, bet labai patyręs ir tinkamas.

County Prosecutor Frank T. Cullitan buvo pirmą kartą išrinktas 1932 metais ir nuo to tinkamai tarnavo savo pareigose.

Clerk of Courts Leonard F. Fuerst yra taip pat atsižymėjęs savo darbingumu ir sumanumu.

Donald F. Lybarger, County Recorder, tarnauja jau 15 metų atsakančiai ir nuosekliai.

Dr. Samuel R. Gerber nuo 1936 metų eina Coroner's pareigas, kuriose jis yra vienas iš tinkamiausių.

Demokratų organizacija prašo už juos balsuoti Lapkričio 2.

REIKALINGA MOTERIS
Prie prižiurėjimo vaikų; gera mokestis; gali buti savo namie naktimis. Kreiptis
SW 9298

Kandidatas Teisėju į Common Pleas Court

Judge Harry A. Hanna

Jo kandidaturą išrinkimui tolesnei tarnybai į Common Pleas Court užgyrė Cuyahoga County Bar Association, visuomeninės, fraternalinės ir darbo organizacijos, tautinės grupės ir Didžiojo Clevelando laikraščiai.

Tarnaudamas Assistant Attorney General of Ohio, jis atsižymėjo likvidacijose taupomų bankų ir statybos ir paskolos draugijų. Pirm to jis atsižymėjo bylų vedime.

KAS platina Dirvą — tas platina apšvietą

PASIUNTĖ GĖLIŲ

Detroite mirė žinomas tautinės darbuotojas, Juozas J. Smailis, kuris palaidotas šios savaitės antradienį. Kiek žinoma, niekas iš Clevelandiečių į laidotuves negalėjo nuvažiuoti, todėl vainikus nusiuntė artimi Smailio draugai, Karpiai, Rasteniai, ir Žiuriai.

(Daugiau vietos žinių rasite pp. 6 ir 7)

MOTERYS

Štai jusų gyvenimo proga. Tapkite liuosos nuo pinigų rupesčių. Vidutiniai po $30 uždarbio savaitėje laisvu laiku namie. Pasiteiraukit apie musų darbą. Rašykit Box 5981 Cleveland Post Office.

"Political Advertisement" "Political Advertisement"

RETAIN
JUDGE
HARRY A.
HANNA
of the
Court of Common Pleas
Able—Industrious—Just

BIOGRAPHICAL DATA

- Age 45, married and father of three children.
- Graduated from High School at 14, College at 18, and admitted to the Bar in 1926.
- Former Assistant Attorney General of Ohio, and able trial lawyer.
- Endorsed by The Cuyahoga County Bar Association, leading civic, fraternal and labor organizations, cosmopolitan groups, and Greater Cleveland newspapers.
- Possesses unquestioned ability and integrity, and is exceptionally qualified to remain on the Common Pleas bench.
- Vote for Judge Hanna and continue efficient administration of justice.

VOTE FOR JUDGE TERM BEGINNING JAN. 3, 1949

X | HARRY A. HANNA

Judge Hanna Election Com.—F. L. Foster, Chm.

Muzikos Pamokos Jaunimui
MUSICAL INSTRUCTION
on CLARINET and SAXOPHONE
POLKAS, SWING MUSIC, and CLASSICAL
Also Orchestra available for dances, weddings, etc.
Call EDDIE PLATT HE 2996 or HE 9494

RINKIM KONGRESAN NUO 21-o DISTRIKTO

X | HARRY W. MITCHELL

1. Mitchell nėra politikierius griežtoje to žodžio prasmėje, bet gerai pasiturintis biznio žmogus.

2. Mitchell yra tvirtas ir veiklus, taigi galės plačiai laikyti ir dalyvauti su 21-o Distrikto žmonėmis.

3. Mitchell atstovaus visus 21-o Distrikto gyventojus ir nepataikaus bei netarnaus jokiai paskirai grupei.

4. Mitchell visą laiką dės pastangas sumažinti jusų Income Tax.

5. Mitchell rupinsis padėti pagelbos reikalingiems G. I. stengdamasis pravesti jiems Federalių Taksų moratoriumą kaip atlyginimą, taip kad jie galėtų įsigyti arba pasistatyti sau nuosavus namus ir įsitaisyti ir išlaikyti patys savo biznius.

6. Mitchell darbuosis už sumažinimą visokių taksų, dirbdamas už pravedimą Valdžioje ekonomijos, prašalinant iš Valdiškų įstaigų visokius kedžių šildytojus.

7. Mitchell ypatingai turi užjautimą Mažiems Biznims ir jis darys viską galimo pastumėti jų biznius iki tiek net, kad butų nuimama visi pelnų taksavimai nuo tokių biznių kurie užlaiko 25 darbininkų ir tarnautojų arba mažiau.

8. Gabesnieji vaikinai 21-e Distrikte galės prieiti prie Mitchell ir pasitarti apie gavimą paskyrimų į West Point arba Annapolis.

9. Mitchell turi savo ofisą Clevelande, kuris galės palaikyti kasdieninį ryšį su jo ofisu Washingtone išklausymui ir išrišimui jusų problemų.

10. Mitchell gerai pažįsta abi darbo sąlygų puses, nes jis pats yra buvęs darbininkas ir dabar dirbtuvės savininkas, kuriam dirba samdyti darbininkai.

11. Mitchell dabar turi eilę C. I. O. (U.A.W.) narių darbininkų, su kuriais harmoningai sugyvena.

12. Mitchell dirbs visomis pastangomis sumažinimui pragyvenimo kainų ir pašalinimui gyvenamų namų trukumo.

13. Mitchell nelaikys savo raštinėje savo šeimos narių, bet samdys atsakančius pagelbininkus iš šalies atlikimui jo darbų suryštų su vieta kuriai jis bus išrinktas.

14. Mitchell prisidės prie išvalymo komunistinio elemento iš Valdiškų įstaigų.

15. Mitchell prašo jus balsuoti už Republikonus ir apsaugoti savo Šalį, savo Religiją ir savo Laisvę.

JUSŲ VALDŽIA — YRA JUSŲ RUPESTIS IR JUSŲ REIKALAS, — SAKO HARRY W. MITCHELL

UŽGIRTAS per CLEVELAND PLAIN DEALER
UŽGIRTAS per CLEVELAND NEWS

Mitchell For Congress Committee

THIS ISSUE IS IN TWO SECTIONS
SECTION TWO

DIRVA

THE FIELD

The only Lithuanian Newspaper published in Ohio reaching a very large majority of the 100,000 Lithuanians in the State and in Cleveland.

LITHUANIAN WEEKLY
Published every Friday in Cleveland by
Ohio Lithuanian Publishing Co.
6820 Superior Ave .....Cleveland 3, Ohio

Subscription per year in advance
In the United States $3.00
In Canada .. $4.00 Elsewhere .. $4.50

Entered at Second-Class matter December 6th, 1915, at the Cleveland Postoffice under the act of March 3, 1879.

No. 43 Kaina 6c. CLEVELAND, OHIO October-Spalių 29, 1948 (33-ti metai :: 33rd Year)

Nuomonės

Pasaulis nebe aklas

Spalio 17 Chicago Tribune įdėjo net tris informacijas apie Lietuvą ir Baltijos kraštus. Viena iš jų vien apie Lietuvą, kita — didelis latvio Bruno Kalninio straipsnis, kur įrodoma, kad tikrieji Baltijos kraštų valdovai yra sovietų slaptoji policija. Daugelio lietuviškų dalyviams tai buvo malonus reiškinys.

Vėliau tie patys ir kiti panašųs straipsniai pasirodė ir eilėje provincijos laikraščių.

Net gaila žiurėti į VILNĮ ir LAISVĘ, kai jos vis dar iš kailio neriasi, kad Lietuva laisviausia ir laimingiausia šalis. Teisybės žodis šiandien jau galingesnis už jų papugišką giesmelę....

D. K., So. Boston, Mass.

Nuomonė apie demokratišką tvarką?

Rinkimuose dalyvaus, gal but, kokia pusė turinčių balsavimo teisę, o rinkimus nulems maž daug pusė tų, kurie paduos savo balsą, t. y., apie 25% suaugusių krašto piliečių. Trys ketvirtdaliai turės buti patenkinti tuo, ką nutars vienas ketvirtadalis.

NAUJIENOS, Chicago, Ill.

Ne iš meilės?

Nors ALT atstovai Pittsburghe derėdamiesi dėl vienybės ir sutiko, kad nereikia "pasogos", bet SANDARA vėl jos reikalauja iš LVS....

Žiurėkite, kad neišeitų taip, kaip su tuo miesto ponaičiu, kuris labai meilus prie ukininkaitės, kol pasogą išviliojo, o paskui nudumė savais keliais...

J. P., Pittsburgh, Pa.

Perlų žvejotojas...

Sveikinu, kad įsigijote specialų korespondentą Paryžiuje, ir dar tokį, kuris gauna įeiti net į UN posėdžius, mato visus didžiuosius žmones, kaip jie kalba, į ką pirštu parodo...

Ypač man patiko "Trupiniai nuo didžiųjų stalo". Tai tikri perliukai. Daugiau tokių!

Z. K., Waterbury, Conn.

Kaltinamasis aktas...

Kas tie okupantai? Paleckis, Venclova, Gedvilas, Sniečkus, Žiugžda, ir kiti, kurie gimę ir augę Lietuvoje...

VILNIS, Chicago, Ill.

MIRĖ LENKAS KARDINOLAS HLOND

Iš Varšuvos praneša, kad spalių 22 d. ten mirė Lenkijos kardinolas Augustas Hlond, sulaukęs 67 metų amžiaus. Jis plačiau pasidarė žinomas pastarais keliais metais, kaip atviras kovotojas prieš komunistinę Lenkijos vyriausybę.

Kard. Hlond mirė plaučių uždegimu, kas išsivystė po apendicito operacijos.

Jo mirtis sumažino Kardinolų Kolegijos narių skaičių iki 56; pilna kvota yra 70.

Jis buvo paskirtas kardinolu 1927 metais. Gimęs aukštutinėje Silezijoje, angliakasio sunus, Hlond kunigo karjerą pradėjo Milane, Italijoje, kur jis turėjo progos susidraugauti su tuo dvasiškiu, kuris vėliau patapo dabartinio popiežiaus artimu draugu.

Antro pasaulinio karo pradžioje, jis buvo popiežiaus paskirtas buti visapasauliniu lenkų dvasiniu direktorium, kuomet Lenkija buvo sovietų ir nacių suplėšyta ir lenkai pradėjo išsiblaškyti po visas pasaulio dalis.

Kur Eina Pasaulis...?

Rašo

Rašo DR. B. T. DIRMEIKIS

Žmogaus laisvės ir teisės

PASAULIS tiek amžių išgyveno ir tik **dabar** tepamatė, kad jis dar neturi vienos bendros nuomonės, kokios yra žmogaus teisės ir laisvės. Kiekviena valstybė turi savo **atskirus** įstatymus, kuriais mažiau ar daugiau saugojamos žmogaus teisės. Bet kiekviena valdžia gali elgtis su savo piliečiais, kaip jai patinka: joks tarptautinis įstatymas jos nevaržo.

Paskutinis dešimtmetis parodė, ką valstybės ir valdžios, naudodamos savo neaprėžtą galią, gali padaryti su savo piliečiais: gali jų milijonus iššudyti, suvaryti į kalėjimus ar koncentracijos stovyklas, ištremti į tolimiausias sritis, paversti juos gyvuliais. Vokietija ir Sovietų Sąjunga duoda tiek baisių pavyzdžių, jog nebegalima toliau "ramiai ir šaltai" žiurėti į savavaliavimus ir nekaltų žmonių žudynes.

UN pasiryžo sudaryti tarptautinį įstatymą — Žmogaus Teisių ir Laisvės Čarterį, — kurs neleistų vyriausybėms nežmoniškai elgtis su savo piliečiais. Tuo įstatymu norima užtikrinti **kiekvienam žmogui** teisę gyventi, buti laisvam ir jaustis saugiai, nežiurint kokios rasės, kokios religijos ir kokių politinių pažiurų jis bebutų.

Bet niekaip negali susitarti su Sovietais ir jų draugais. Sovietams toks įstatymas atrodo nereikalingas, nes pas juos visos žmogaus teisės ir laisvės esančios pilnai apsaugotos. Tokis čarteris esąs reikalingas tik "kapitalistiniams kraštams" — ypatingai USA ir Anglijai. Kapitalistiniai kraštai turį paimti pavyzdį iš Sovietų, kaip reikia apsaugoti pagrindines žmogaus teises ir kokių laisvių jam reikia duoti....

Kad milijonai žmonių komunistinėse valstybėse žuvo ir tebežuva nuo jiems suteiktų "laisvių ir teisių", kad visi, kas tik gali, bėga, kur kas išmano, nuo Sovietų globos, kad visas pasaulis bijosi ir kratosi Stalino konstitucijoje surašytų "žmogaus laisvių" — to dalyko nepripažins jokia Sovietų delegacija. O kol taip bus, tai visi žmogaus teisių ir laisvių čarteriai, nors jie butų gražiausi, pasiliks be jokios naudos tiems, kurie senai jau laukia, kad kas nors susirupintų žmogumi, jo verte ir jo teisėmis į gyvenimą, į darbą ir į laisvę.

Raudonieji... krikščionys

KAD komunistų valdomose valstybėse įvairių bažnyčių ganytojai viešai lankstosi prieš komunistų vadus ir gana gražiais žodžiais atsiliepia apie jų darbus — tai tuo nereikia stebėtis. Ten, kur komunistų partija viešpatauja, išnyksta visi dievai, išskyrus vieną STALINĄ. Kas jo nepagarbina, tam nėra vietos komunistinėje valstybėje. Butum tu kunigas ar advokatas, buožė ar darbininkas, mokytas ar beraštis — vistiek visi turi klauptis prieš partijos programą. Visi piliečiai yra kaliniai, gaudomi nuolatinės baimės, persekiojimų ir grasinimų.

Bet ką pasakyti apie tuos piliečius, kurie gyvena laisvame krašte, vadina save gerais krikščionimis ir gerais katalikais ir randa naudinga bendradarbiauti su komunistais? Kaip suprasti, kad toks pamaldus, beveik davatkiškas katalikas, kaip generolas de Gaulle arba Italijos ministras pirmininkas Gasperi, sėdėjo su komunistais viename valdžios suole ir giedojo tą pačią giesmę? Galimas daiktas, kad politika reikalavo tokio bendradarbiavimo. Bet kai sąžinė kalba viena, o politika reikalauja kita, tai žmonės su aiškiais charakteriais, su šviesiu protu ir tyra širdimi klausys sąžinės, o ne politikos balso.

Laikas, o ne išmintis privertė beveik visus "gerus krikščionis" pakeisti savo pažiuras į komunistus. Šiandien jau neberandame nei vienos valstybės šiapus geležinės uždangos, kur komunistai dalyvautų valdžioje drauge su kitomis partijomis. Visur jie jau išvyti iš valdžios. Bet keletą metų jie naudojosi padorių partijų parama. Pasirodo, kad krikščioniški jausmai politikoje yra blogi patarėjai. Ypatingai politikoje su komunistais.

Paukštį pažinsi iš plunksnų

VAKARIEČIŲ padėtis Europoje tikrai sunki. Ji pasirodė dar sunkesnė Azijoje, kur Kinija, Korėja ir Japonija sudaro labai svarbų trikampį tiek sovietų, tiek amerikiečių politikos planams.

Politinis karas Kinijoje šiuo metu krypsta į labai pavojingą pusę. Komunistai baigia užimti visą Mandžuriją. Ir galės greitai pasirodyti, kad Čiang-Kaišekas net su amerikiečių pagalba nepajėgs komunistų įveikti. O tada padidės naujas pavojus Korėjoje.

Jau senai šiaurės Korėja (sovietų užimtoji) ruošiasi įtraukti ir Pietų Korėją į sovietų politikos tinklą. Žinia, kad amerikiečių užimtoje Korėjoje prasidėjo komunistiniai sukilimai, leidžia spėti, ko galima tikėtis iš Korėjos. O kai visa Korėja pasiduos į komunistinį tinklą, tai netrukus paaiškėtų, kad ir visas Azijos žemynas jau grasina Amerikai.

Gaila, labai gaila, kad prieš trejus metus Amerikos politikos vadovai nepramatė, kas vėliau atsitiks. Maskvos paukštis tada buvo toks ramus... taikingas ir sukalbamas... Jo plunksnos tada buvo nudažytos švelnaus karvelio spalvomis. Už tai jam beveik su džiaugsmu atiduota pusė Korėjos, pusė Vokietijos ir du trečdaliai Europos. Ir tik dabar tas "nudažytas karvelis" pasirodė su savo tikromis plunkšnomis, kurios rodo, kad tai buta **plėšraus vanago.**

Prezidento rinkimai

RAMIAIS laikais USA prezidento rinkimai sudarydavo pasauliui reikšmingą įvykį. O dabar, kai iš visų pusių pučia smarkųs vėjai ir renka didelės audros debesis, tie rinkimai turėtų ypatingai įdomauti visus. Bet mes esame patekę į tokius sukurius, kurie visų dėmesį sutraukia į karo klausimą ir visa kita padaro beveik nevertu nei žodžio nei akies.

O gi, iš tikrųjų, USA dabartinis vaidmuo pasaulinėje politikoje yra toks didelis, kad kiekvienas jo pajudėjimas vienaip ar kitaip atsiliepia į tarptautinę padėtį. Ir jei prezidento rinkimai galėtų padaryti įtakos į ateitį, tai visas pasaulis jais domėtųsi. Yra pasklidusi visuotinė nuomonė, kad Amerikos politikoje niekas nepasikeis, ar prezidentu bus išrinktas Truman ar Dewey.

Pasauliui vis tiek, kokį prezidentą Amerika turės: Trumaną ar Dewey. Jam nebutų vis tiek, jei Wallace butų rimtas kandidatas. Laimei — taip toli USA dar nėra nuėjusi. Tai ir yra vienintelė paguoda visiems, kurie brangina laisvę ir kurie jos ilgisi.

VĖL KVIEČIA DAINUOTI Į ANGLIJĄ

VAŽIUOJA IR A. DAMBRAUSKAITĖ

Po sėkmingos lietuvių dainininkų kelionės po Angliją, šiuo metu Didž. Britanijos Lietuvių Draugija ir vėl kviečia tą pačią, kompozitoriaus **Vlado Jokubėno** vadovaujamą grupę atvykti 8-10 savaičių koncertų maršrutui. Artistai laukiami Londone sausio mėnesį ir turės išbuti Anglijoje iki kovo mėnesio vidurio.

Šalia Lietuvių Draugijos organizuojamų vakarų, dainininkus **kviečia ir Britų valdžios Art Council.** Britai kviečia juos net **penkiolikai koncertų,** specialiai su operų ištraukų programa.

Į Angliją vyksta buvę Kauno Operos solistai **Ipolitas Nauragis** (bosas) ir **Elė Kalvaitytė** (mezzo-sopranas), o taip pat ir jaunas dramatinis tenoras St. Baranauskas.

Ypatingas kvietimas yra pasiųstas išgarsėjusiai dainininkei **Antaninai Dambra-Dambrauskaitei,** kuri tą pasiulymą, atrodo, sutiko priimti ir kaipo "leading lady" įsijungs į lietuvių artistų grupę. **Londonietis.**

RAŠYTOJAI St. SANTVARAS, P. ANDRIUŠIS IR A. GUSTAITIS LANKO STOVYKLAS

Lietuvių Tremtinių Rašytojų Draugijos pirmininkas S. Santvaras, valdybos narys Pulgis Andriušis ir A. Gustaitis jau antra savaitė su literaturiniais pranešimais lanko amerikiečių zonos stovyklas. Jie pasiryžę pasiryžę aplankyti Swaebisch Gmuend, Dornstadto, Dillingeno, Eichstaeto, Augsburgo, Ingolstadto, Muencheno ir kitas stovyklas.

Jautrios vietos

(DIRVOS koresp. Paryžiuje).

NEPIGUS IR IŠDIDUS FRANCO

Franko pasakė: "Tegul pajuda iš Berlyno rusų ordos, tai tuoj milijonas ispanų stos ginti krikščioniškos civilizacijos ir kulturos".

Kad tai tiesa, amerikiečiai žino ir vertina Ispanijos reikšmę. Štai jau antra USA senatorių grupė atvyko pas Franko "pasiplepėti". Franco stato tris reikalavimus:

1. Ispanija turi buti priimta į UN.

2. Ispanija turi naudotis Marshallo planu.

3. Atstatomas pilnas diplomatinis santykiavimas tarp Ispanijos ir Vakarų demokratijų.

LENKTYNĖS DĖL SKANDINAVIJOS

Norvegijos sostinėje Oslo įvyko visų Skandinavijos valstybių karo ministerių ir generalinių štabų pasitarimas.

Pabegęs rusų pulkininkas Tokajevas Paryžiaus laikraštyje "Aurore" paskelbė straipsnį apie rusų planus busimajame kare. Sako, rusai pirmiausia okupuotų Skandinavijos valstybes — Švediją, Norvegiją ir Daniją. Po to būsią puolami Vakarų Europos kraštai ir Anglija.

SPROGO ATOMINĖ BOMBA?

Šveicarijos didžiausio miesto Zuericho metereologijos stotis užregistravo didelius sprogimus, kurie tegalėtų buti ne kas kita, kaip atominės bombos sprogimai.

Valdžia uždraudė tai paskelbti, nes bomba turėjusi sprogti kaž kur Rusijoje... Žinios paskelbimas, sako, sudarytų Šveicarijos neutralumo pažeidimą...

MASKVA TARP ARABŲ IR ŽYDŲ

Maskva užinteresuota jaunąją Izraelio valstybę padaryti savo "vasalu". Didedė Maskvos įtaka ten labai jaučiama. Žydai visada meiliomis akimis žiurėjo į Maskvą, o ypač tie, kurie masiniai važiavo į Vakarų Vokietiją, o iš čia... į Paletiną.

Bet Maskva, kaip ir lazda, turi du galu: čia šypsosi žydams, čia neišleidžia iš akių ir arabų. Ji mielai globotų ir vienus ir kitus, tik visa bėda, kad šiuodu tarp savęs kruvinai pešasi...

Ir arabai nespiauna į Maskvą. Londonas jiems įkyrėjo. Arabuose bunda nacionalistinis jausmas, kurį kaip tik kursto Maskva.

Egipto laikraštis "AHRAM" rašo: "Jeigu reikia pasiekti tikslo, tai turime eiti nors ir su pačiu velniu". Velnias iš Maskos meiliai šypsosi, bet jis turi ragus ir uodegą. Arabai norėtų su Maskvos velniu susidėti. Bet velnias vis velnias! Jis lengvai neatsižadės žydų, o kaip sąmišius kėlė arabų tarpe, taip ir toliau kels...

Z. Ubr.

USA, Britanija ir Prancuzija tik spalių 20 d. praneša sutarusios sulaikyti ardymą ir išvežimą Vokietijos dirbtuvių, kurios buvo atiduotos Rusijai išsivežti, kaip atlyginimas už Vokiečių padarytus Rusijai karo nuostolius. Tikri komedijantai tie vakarų "demokratai", kad taip pildė Stalinui duotą prižadą, kai Stalinas savo visus prižadus tuoj po susitarimų sulaužė.

DIRVAI išsirašyti nereikia laukti pradžios metų. **Išsirašykit** dabar. Pusei metų **$1.50.**

Pasirinkite Sau Ateitį!

Pasirinkite Techniško Lavinimosi Rušį, Kokios Norite . . . Užsidirbkit Gera alga besilavinant

Kaip žinote, 60 kursų, kuriuos siulo USA Kariuomenės Technikos Mokyklos, yra laikomi geriausiais pasaulyje. Dabar jųs galite pasirinkti tokį techniską lavinimąsi, kokio tik norite — pirm įstosiant į kariuomenę.

Štai kaip tas daroma. Jųs pasirenkate dvi amato rušis, kurios jums geriausiai patinka. Paskui jųs įvardijate po du specialius kursus kiekvienoje rušyje. Armija patikrins ar randasi vieta kuriame viename jusų pasirinktame kurse, ir užrezervuos jums vietą. Tada jųs įstojate savanoriai, atliekate pagrindinį lavinimąsi, ir lankot savo pasirinktąjį kursą.

Jei esate baigę Aukštąją Mokyklą ir esate tarp 18 ir 34 metų amžiaus (17 su tėvų sutikimu), čia jums geriausia proga pasiekti tokio išsilavinimo, kokio kada nors galėjote tikėtis! Atsilankykite Rekrutavimo Stotyje dar šiandien!

ŠTAI KELETAS KURSŲ, KURIUOS GALIT PASIRINKTI!

Mechanical
Automotive Mechanic
Medical Equipment Mechanic
Locomotive Repairman
Construction Equipment Mechanic
Refrigeration Mechanic
Office Machine Service Man
Marine Engine Mechanic
Track Vehicle Mechanic

Construction
Electrician
Water Supply Technician
Construction Machine Operator
Boiler Maker
Ship Carpenter

Crafts
Sheet-Metal Worker
Leather and Canvas Worker

Tire Rebuilder
Tailor
Shoe Repairman

Electrical and Radio
Cable Splicer

Telephone and Telegraph Installer Repairman
Telephone Central Office Repairman
Automatic Telephone System Maintenance Man

Power Generator Man
Teletype Repairman

Scientific-Medical Technical
Surgical Technician
Medical Technician
Medical Aid Man
Map Reproduction

Precision Tool
Watch Repairman
Fire Control Instrument Repairman

Military Science and Tactics
Athletic Instructor
Leadership Course

Room 109, Old P. O. Bldg. Cleveland 14, Ohio

NEW YORKAS — LYG DIDOKA VALSTYBĖ

New Yorko miestas yra kaip didoka kuri Europos valstybė — jos gubernatorius O'Dwyer valdo suvirš 8,000,000 žmonių.

New Yorke gyvena Airių (500,000) daugiau negu Airijos sostinėje Dubline; daugiau Žydų (2,000,000) negu Palestinoje, beveik tiek pat Italų (1,095,000) kaip Romoje.

Lenkų turi 412,000, Čekų — 67,000; Lietuvių — apie 60,000 ir Graikų — 53,000.

Pusė milijono negrų yra susigrudę New Yorke prie beveik 250,000 Puerto Rikiečių.

Mayoras O'Dwyer turi savo komandoje geroką armiją — 19,000 policininkų, 11,000 ugniagesių, 120,000 kitų miesto savivaldybės tarnautojų.

Vienos dienos bėgyje New Yorko miestas sunaudoja virš pusę bilijono galionų vandens, importuojasi po 23,500 tonų maisto. Žiemos metu sunaudoja 20 milijonų galionų kurui aliejaus.

Šeši milijonai New Yorkiečių kasdien važinėja viršutiniais ir požeminiais traukiniais .kurių nutiesta 237 mylios ilgio, ir pusė milijono važinėja kasdien gatvekariais ir busais.

Iš plačių apylinkių kasdien į miestą suvažiuoja dirbti ir į biznius bei valdiškas įstaigas po apie 400,000 tų kurie gyvena už miesto ribų.

100 METŲ JURGIO WASHINGTONO PAMINKLUI

Šią vasarą įvyko šimto metų sukaktuvės Jurgio Washingtono Paminklui, Washington, Kada Jurgis Washingtonas mirė 1790 m., Kongresas nutarė pastatyti paminklą pagerbti pirmą Jungtinių Valstybių prezidentą ir Amerikos pulkų vyriausią vadą. Bet niekas nieko nedarė. 1833 m. burelis privačių piliečių, tikėdami, kad Amerikos žmonės tinkamai neįvertino šios šalies tėvo, sujudo pagerbti Washingtoną paminklu ir jie įsteigė **Washington National Monument Society.** Draugijos pirmas prezidentas buvo John Marshall, garsusis Jungt. Valst. Vyriausias Teisėjas ir Washingtono draugas. Draugija rinko pinigus šioje šalyje ir užsienyje. Robert Mills, garsus architektas, sudarė planą. 1848 m. Kongresas autorizavo pastatymą paminklo ant viešos žemės Washingtone, D. C. Vieta paskirta prie Potomac upės, kurią Washingtonas taip mylėjo.

Nors paminklą pradėjo statyti 1848 m. bet tik 1884 m. gruodžio mėn. paskutinis iš 30.000 akmenų buvo į vietą padėtas. Jį pastatyti kainavo $ 1.200.000. $ 300.000 aukavo valstijos, miestai, privatųs žmonės ir svetimos šalys. Kongresas paskyrė $ 300.000. Publikai paminklas buvo atidarytas 1888 m. ir daugiau, negu dvidešimts milijonų žmonių iš visų Jungt. Valstybių dalių ir pasaulio jį aplankė. Daugelis iš jų lipo 898 laiptus pasiekti viršunę, kiti naudojo elevatorių. Paminklas yra 555 pėdų aukščio ir 55 pėdų aplink pamatą.

Įstatymu sutvarkyti, kad nei vienas kitas pastatas Washington, D. C., negali buti aukštesnis už Jurgio Washingtono paminklą.

Iš paminklo observacijos platformos galima matyti daug istorinių vietų. Į šiaurę galima matyti Baltieji Rumai, Iždo Pastatas ir senas Valstybės, Karo ir Laivyno pastatas. Į pietus matyti puiki Potomac upė. Į pietus-rytus matyti Bureau of Engraving ir Printing, Smithsonian Institute ir National Museum. Tiesiog į rytus sostinė, Kongreso namai. Į vakarus, skersai Potomac upę, matyti Arlington Tautinės kapinės, kur guli nežinomas kareivis ir kur neseniai palaidotas **Generolas Pershing,** pirmojo pasaulinio karo armijų vadas.

Washingtono miestas matė daug pakeitimų nuo pastatymo Washington paminklo. Pirmose paminklo iškilmėse 1848 m. Robert C. Winthrop, Atstovų Buto kalbėtojas, sakė: Mes galime geriausia pagerbti Washingtoną remdami jo idejas ir sekdami jo pavyzdį. Jis sau pasistatė milžinišką paminklą — ši garbinga respublika yra jo paminklas. Tol, kol žmonės trokš laisvės, tol jie atsimins Washingtoną.

CIGARETŲ RUKYMAS

Rukymas šioje šalyje taip stovi: cigarečių ir cigarų rukymas eina vienodai; kramtomo tabako naudojimas mažėja; po senovei laikosi ir uostomo tabako naudojimas.

Cigaretų sunaudojimas pakilo nepaprastai: Šįmet numatyta pagaminti 385 bilijonai cigarečių, arba apie 25 bilijonais daugiau, negu 1947 metais.

Theodore P. Heden

KANDIDATAS FOR SHERIFF
MAHONING COUNTY

Sgt. Theodore P. (Ted) Heden, įstojęs Youngstowno Policijos tarnybon 1927 metais, pakilo iki seržeanto laipsnio, ir 1937 metais buvo savo Policijos viršininkų rastas tinkamu pasiųsti į F. B. I. Nacional Academy, Washington, D. C, specialiam lavinimui, kur baigęs lavinimą sugrįžo paruošti visą Youngstown Policijos Departmentą sulyg naujausių kriminalistų sekimo metodų Per visą tą laiką iki šiol tęsė savo tarnybą policijoje pasekmingai, pasiekdamas Acting Captain of Police laipsnio. 1948 metais rezignavo iš tų pareigų, pasiryžęs kandidatuoti į County Sheriff vietą.

Jis turi tam reikalingą pasiruošimą ir patyrimą, ir pasitiki buti išrinktas.

Balsavimai Lapkričio 2 d.

Dr. Howard L. Williams

REPUBLICAN STATE SENATOR
IŠ MAHONING IR TRUMBULL COUNTY

Patyrusiam žmogui nėra pavaduotojo. Taigi, Trumbull ir Mahoning apskričių piliečiai balsuokit už Dr. Howard L. Williams, kuris yra kandidatas Republikonų tikietu į Ohio State Senatoriaus vietą.

Dr. Williams gimė Girard miestelyje, ir išėjęs pradinius mokslus, baigė Bethany College 1915 metais.

Per 8 metus jis dirbo Mahoning Valley plieno dirbtuvėse. Jis pilnai pažįsta kas yra darbininko gyvenimas ir todėl užjaučia darbininkų reikalams.

1926 metais jis baigė Western Reserve Dental University ir praktikavo Youngstowne iki 1932 metų.

Tarnavo paprastu kareiviu Prancuzijoje 14 mėnesių su 79ta Divizija, ir dujų apnuodintas išbuvo 8 mėnesius Argonne ligoninėje.

Williams buvo pirmutinis Legislaturoje atstovas patiekęs sumanymą mokėti II Pasaulinio Karo veteranams bonus.

Iki šiol jis ištarnavo tris terminus Ohio Legislaturoje, dabar prašo paaukštinti jį į State Senator.

Balsavimai Lapkričio 2 d.

RE-ELECT

Henry P. Beckendach

JUDGE OF THE
COMMON PLEAS COURT
DIVISION OF DOMESTIC RELATIONS

★★

A Family Man for a Family Court

Handles the problems of delinquent, dependent, neglected and crippled children.

26 Years Attorney

(NON PARTISAN BALLOT)
ELECTION TUESDAY, NOV. 2, 1948

ELECT

Theodore P. Heden

SHERIFF
OF
MAHONING COUNTY
On the Republican Ticket
ELECTION TUESDAY, NOV. 2, 1948

★

F. B. I. GRADUATE

A VOTE FOR HEDEN
Is a Vote in the right direction.

ELECT
Charles L.
McBRIDE
FOR
State Senator
Republican Ticket
(Trumbull & Mahoning Counties)
(2 To Elect)
Election Nov. 2, 1948

RE-ELECT

Thomas R. Bees
COUNTY COMMISSIONER
FOR
MAHONING COUNTY
DEMOCRAT
Election November 2nd, 1948
Your Support
Will Be Appreciated

RE-ELECT
Samuel Gould, Jr.

AS
COUNTY ENGINEER
MAHONING COUNTY
On the Democratic Ticket
ELECTION TUESDAY, NOV. 2, 1948

ELECT
Ralph R. Miller

FOR
Judge of the Court of Common Pleas
Division of Domestic Relations
MAHONING COUNTY
NON-PARTISAN BALLOT
ELECTION TUESDAY, NOV. 2, 1948

For Clean Government
ELECT
Homer E. Carlyle
Your
PROSECUTING ATTORNEY
Mahoning County
REPUBLICAN TICKET
Election Nov. 2, 1948

ELECT
JUDGE
JOHN JOS. BUCKLEY
TO
COURT OF APPEALS
SEVENTH DISTRICT

Endorsed by C.I.O.-P.A.C. and United Labor Congress
Veteran World War I

Former State Representative for 8 years
Present Youngstown Municipal Judge

Endorsed By Mahoning County Bar Association

NON PARTISAN JUDICIAL BALLOT

ELECTION TUESDAY, NOV. 2, 1948

ELECT
Dr. Howard L.
WILLIAMS
AS YOUR
STATE SENATOR

Former Steel Worker — Veteran
Experienced Legislator
Endorsed by Labor

Interested in Health and Welfare of His District

Vote for HOWARD L. WILLIAMS for State Senator
of MAHONING and TRUMBULL COUNTY

ON THE REPUBLICAN TICKET
ELECTION TUESDAY, NOV. 2, 1948

LIETUVIŲ MIŠKININKŲ ŠEIMOS TRAGEDIJA

Šį straipsnį apie Clevelande neseniai žuvusį Prof. J. Vilčinską perspausdiname iš MUSŲ KELIO, leidžiamo Vokietijoje.

Iš užjurio pasiekė mus visus skaudi žinia, kad Vilniaus Universiteto Miškų Mokslų Fakulteto Doc. Jonas VILČINSKAS š. m. rugpiučio 21 d. Clevelande tragiškai žuvęs. Mes lenkiame galvas prie šio naujo musų Tėvynės sunaus kapo.

Su a. a. Jonu Vilčinsku Lietuva nustojo vieno stipriausių vyrų miškų ukyje, miškų moksle, miškų administracijoje bei visuomeniniame gyvenime. Velionis buvo vienintėlis Lietuvos miškų tvarkymo ir taksavimo mokovas. Miškų Mokslų fakultetas, o lygiai ir Miškų Departamentas, jį brangino ir aukštai vertino, kaip pavadavusį musų didįjį miškininką prof. Dr. P. Matulionį. Pavestose pareigose jis sekmingiausiai gilia vaga žymėjo savo kurybinį darbą Lietuvos valstybės naudai ir garbei.

Nepriklausomybės laikais mes a. a. Joną matome ir užsienyje, atstovaujant Lietuvos miškininkus Pabaltijo kraštuose.

Mirtis nuskina gyvybę žmogui kaip gėlę vienu akimirksniu, tuo tarpu kaip pastaroji, įkunyta motinos ysčiuje, brandina žmogų dešimtimis metų, ligi jis pradeda kurti savo našiu darbu pasauliui. A. a. Joną sutikau pirmą kartą Kauno Universitete, Matematikos Gamtos Fakultete, 1922 m., kur jis studijavo miškų mokslus. Jau jis tada buvo baigęs Panevėžio Miškų Technikų kursus. Kaip pasižymėjęs matematikos gabumais, jis jau iš pat pirmųjų žingsnių miškų darbo srityje pasirinko miškų taksaciją ir miškų tvarkymą. 1924 m. persikėlus Miškininkystės Skyriui į Žemės Ukio Akademiją Dotnuvoje, velionis tęsia čia miškų mokslus, kur ir baigė juos, įsigydamas diplomuoto miškininko vardą. Baigęs miškų mokslus, velionis ėjo įvairias pareigas Miškų Departamente, svarbiausia miškų tvarkymo ir taksavimo srityje. Tur but nėra Lietuvos miško bei gojelio, kur jo nebuta, kur jo šviesus protas lygiai valstybei ir privatiniam savininkui nebutų patvarkęs sėkmingus miškų ukio vedimo planus.

1939 m. atsikurus Žemės Ukio Akademijos Miškų Skyriui Dotnuvoje, Jonas Vilčinskas Profesorių Tarybos buvo išrinktas Miškotvarkos Katedros docentu ir katedros vedėju. Čia jis anksčiau išsimokslinęs, dabar jau tampa vadovaująs asmuo miškų tvarkymo bei taksavimo mokslams.

1941 m. persikėlus Miškų Skyriui į Vilniaus Universitetą, velionis imasi mokslinio ir mokymo darbo tose pačiose pareigose, dar su didesniu pasišventimu ir pakilusia nuotaika, kaip budamas pats Vilniaus krašto kilimo. Čia jis liekasi iki 1944 metų. Per visą laiką su dideliu rupestingumu atiduoda savo darbo jėgas, beruošiant vis naujas ir naujas diplomuotų miškininkų eiles Lietuvai. Ypač daug pasiaukojimo buvo reikalinga, turint galvoje kada buvo dirbama ir vokiečių okupacinei valdžiai Vilniaus Universitetą uždarius.

Miškininkų spauda "Mųsų Girios" buvo velionies remiama moksliniais straipsniais. Savo ilgo ir kropštaus darbo eigos metu velionies buvo surinkta daug didžiai vertingos mokslinės medžiagos, kuri, greičiausiai karo metu bus dingusi. siai, karo metu bus dingusi.

Tremtyje Vokietijoje, a. a. Jonas Vilčinskas ir toliau dirba savo specialybės srityje. Jo šviesus protas vadovauja įvairiuose miškininkų suvažiavimuose bei miškų komisijose.

Velionis buvo gyvas veikėjas visuomeninėse organizacijose Nepriklausomoje Lietuvoje ir tremtyje. Jo nenuilstami darbai yra palikę savo vaisius Jaunosios Lietuvos orgamigracijoje, Lietuvių Tautiniame Sąjudyje ir k. Jis visur ir visuomet budėjo Lietuvių Tautos sargyboje.

Mes visi miškininkai tremtyje su giliausiu širdies skausmu pergyvename a. a. Jono Vilčinsko išsiskyrimą iš musų tarpo. Jis mus savo nuoširdžiu maloniu, visuomet ramiu nuosaikiu budu ir savo kilnia asmenybe nepamirštamai sujungė tampriais ryšiais. Tik mes miškininkai, visų pirma velionį giliai pažindami, tegalime suprasti, kokią žalą padarė negailestingoji mirtis mums ir musų miškams. Ilgai Lietuva turės laukti, kol vieton šio, audros išrauto, Ąžuolo stos kitas, kuris savo vaisiais beugdys taip sunaikintus mųsų miškus.

Mes grįžę Nepriklausomon Lietuvon, savoje rikiuotėje visuomet pasigesime šio trukstamo tauraus vyro. Jis mums yra atimtas amžinai. Nebegrįš Lietuvon ir neberegės Jos dar vienas Sunus, kuris Jai tiek daug tarnavo ir kuris ją mylėjo, kaip savo Motiną.

Prof. J. Rauktys.

USA Karo Laivynas atliko nuostabius fotografavimus žemės iš rakietų, išsautų 60 mylių į dausas. Viena rakieta nufotografavo apie 800,000 ketvirtainių mylių žemės paviršiaus plotą iš tokio aukščio.

ŽMONĖS KALTI DĖL ŽIURKIŲ DAUGYBĖS

Žiurkės šios šalies gyventojams kasmet daro nuostolių už šimtus tukstančių dolarių.

Bet žmonės patys kalti kad žiurkes peni ir prisivilioja į savo kiemus ir namus, išmesdami gausybes maisto žiurkėms misti. Jos taip minta ir platinasi apie namus, ir pradeda daryti nuostolius ir nešioja ligas.

Jeigu žmonės suprastų kenksmingumą žiurkių ir griežtai laikytųsi švaros apie namus, masto išmatas dėtų tik į metalinius tandžiai uždaromus indus, žiurkės badu išdvėstų ir išnyktų arba išeitų kitur.

AMERIKA nuperka valgomo alyvų aliejaus iš Palestinos daugiau, negu iš kurios kitos šalies.

IŠRINKIT

W. H. (Dinty) Moore

SUMMIT COUNTY ENGINEER

Mr. Moore dabar tarnauja penktus metus Division Engineer pareigose Ohio State Highway Departmente; pirmiau buvo Deputy County Engineer prie Hal Sours; pirm to ėjo pareigas Maintenance Engineer, City of Akron. Registruotas profesionalis inžinierius ir matininkas. Visą savo amžių gyvena Akrone, baigė Akron Central High ir University of Akron College of Engineering. Veteranas I Pasaulinio Karo.

PALIKIT —

SHERIFF

ROBERT L. SMITH

of

SUMMIT COUNTY

Trained intelligence in law enforcement departments is the greatest assurance to the citizens of the community.

Election Nov. 2, 1948

RE-ELECT

PAUL SHAFER

COUNTY ENGINEER

BUILDER OF GOOD ROADS

PORTAGE COUNTY

Mr. Shafer's record in the Office of County Engineer has been outstanding. He has proven his worth to Portage County by his efficiency, economy, leadership and progressiveness in office and civic affairs.

Mr. Shafer long ago took Portage County out of the mud by constructing an all-weather system of highways. He inaugurated, and is carrying out, a long range paving program. He has assisted and given aid to the townships and villages in road maintenance problems. By acquiring modern equipment he has been able to remove ice and snow from the highways the most efficiently and promptly of any county in the State.

Democratic Ticket

Shafer-for-Engineer Club
James W. McCoy, President

Chas G. Burrows

REPUBLICAN KANDIDATAS
į MAHONING COUNTY
TREASURER

Atsakominga pozicija reikalauja patyrusio žmogaus. Mr. Burrows tą patyrimą turi, tarnavęs bankuose per 11 metų, 7 metus su The Home Savings and Loan Co. ir turėjęs ryšius su Abstract ir Real Estate ir Insurance departmentais.

Per 6 metus tarnavo Deputy Mahoning County Auditor prie George W. Jones, Jr.

Narys daugelio organizacijų ir rėmėjas valdžios pagerinimo judėjimo.

Rinkimai Lapkričio 2 d.

ELECT

Charles G. Burrows

REPUBLICAN GANDIDATE

COUNTY TREASURER

MAHONING COUNTY

ON THE REPUBLICAN TICKET

ELECTION TUESDAY, NOV. 2, 1948

QUALIFIED BY EXPERIENCE

Would make a fine Public Official

G. Frank Armstrong

SHERIFF OF
ASHTABULA COUNTY

G. Frank Armstrong kandidatuoja į Sheriffo vietą Ashtabulo County, Demokratų tikietu, rinkimai antradienį, Lapkričio 2.

Sheriffo ofisui reikalinga pamaina. Bosų valdžia ir organizacijos politika dažnai yra kenksminga geram įstatymų vykdymui.

Išrinkite policininką toms pareigoms. Dažnai perilgas tarnavimas, perdaug žinojimas yra kenksminga policijos valdininkui. Kodėl neišrinkti Sheriffą kuris bus laisvas nuo ryšių su negeistinais gaivalais.

ELECT

W. H. (Dinty) MOORE

FOR

COUNTY ENGINEER

SUMMIT COUNTY

QUALIFIED and EXPERIENCED

HIGHWAY ENGINEERING and ADMINISTRATION

Republican Ticket

Election Tuesday, Nov. 2, 1948

SOVIETAI APIE U. S. KARINES BAZES

Rugpiučio 17 d., 17:40 val., Rygos radio taip kalbėjo apie Jungtinių Amerikos Valstybių karines bazes:

"U.S.A. yra įrengus naujas karines bazes už tukstančių kilometrų nuo savo krašto, kad galėtų tęsti karą.

"Laikotarpyje tarp I ir II pasaulinio karo ji turėjo bazes tik Havajuose, Samoa salose, Filipinuose, Kuboje, Guianoje, Midway. Dabar ji turi jau 254 bazes Ramiajame vandenyne ir 228 Atlante.

"Jungtinės Amerikos Valstybės šiuo metu užima vieną bazę po kitos. Anglija daug ko neteko ir labai susilpnėjo paskutinio karo metu. Už 50 pasenusių ir mažai tinkamų kreiserių iš šio nualinto krašto buvo atimta keletas svarbių bazių. Tas pats pritaikyta ir Japonijai.

"USA. užima kiekvieną jai naudingą kraštą, kad karo metu turėtų naudingų priėjimų. Graikija praktiškai yra jau Amerikiečių, kaip kad ir Vakarų Europoje ji užima bazę po bazės, pav., Brestą, Bordeaux, Touloną, Marselį. Amerikiečiai turi savo aerodromus Danijoje ir stato juos Švedijoje.

"Lotynų Amerikoje jie nesenai prisijungė Porto Riko. Jų stipriausios bazės tebėra Filipinuose. Jų yra Alaskoje ir Aleutuose. Tebetvirtinamos bazės Grenlande ir Islandijoje.

"Sutartimi su Franko Ispanija ir Portugalija, buvo gautos bazės Pyrėnuose, Maroke, Balearuose, Mozembike, Žaliajame Rage. Sekančiam karui atstatomas Vokietijos karo potencialas".

Dabartinis tarptautinis nesaugumas, anot sovietiško radio, yra kilęs dėl Amerikos ekspansijos, nes tame krašte kiekvienas nervas esąs įtemptas ruoštis karui prieš SSSR.

(K. Pl.)

Negalime buti ramųs, jeigu broliai tebevargsta! Aukas siųskite:

United Lithuanian Relief Fund of America, Inc.
105 Grand Street,
Brooklyn 11, N. Y.

DURŲ GAMINIMAS

Jųs gal ir nepagalvojot apie duris, nors kasdien jas varstot po daugybę kartų.

Pernai medinių durų šioje šalyje buvo pagaminta 7,800,000 — apie 4 nuoš. mažiau negu jų buvo reikalinga.

Šįmet numatyta medinių durų pagaminti apie 9 milijonus, daugiausia negu kada buvo.

SUV. VALSTIJOSE 140 milijonų gyventojų turi 21,170,000 telefonus savo bizniuose ir namuose.

AMERIKOS sodų didžiausi priešai yra požeminės pievų pelės ir taip vadinamos požeminės pušų pelės. Nepatėmijami, tie gyvunai pasikasa po medžiais ir minta vaismedžių šaknikis. Tik po kelių mėnesių pasirodo tų pelių padaryta medžiams žala, bet jau negalima medžių atgaivinti.

Rytinėse valstijose vienas obuolių augintojas praleidžia po $25,000 kasmet darbui ir reikmenims kovoje su tomis vaismedžiams žalingomis pelėmis.

For a continued honestand efficient administration

RE-ELECT

CLAUDE WATTERS

COUNTY COMMISSIONER

PORTAGE COUNTY

On the Republican Ticket

ELECTION TUESDAY, NOV. 2, 1948

I shall appreciate your coinvestigation of my past recordnsideration and welcome your

RE-ELECT

Charles W.

FRANK

SUMMIT COUNTY

COUNTY TREASURER

On the Democratic Ticket

★★★

ELECTION TUESDAY, NOV. 2, 1948

RE-ELECT

Charles A. Horning

County Commissioner

OF

PORTAGE COUNTY

On the Democratic Ticket

ELECTION TUESDAY, NOV. 2, 1948

PAREMKIT GERUS STARK COUNTY VIRŠININKUS

Stark Apskrities balsuotojai prašomi balsuoti už tuos pačius dabartinius apskrities viršininkus Demokratus, kurie savo pareigas ėjo teisingai ir atsakančiai. Tie viršininkai yra: C. Frank Sherrard, County Clerk; Luther K. Zerbe, County Engineer; Dick France, Sheriff; J. J. Newcomer, County Recorder; Frank A. Hoffman, County Treasurer; Edward C. Reno, County Coroner.

Taip pat ir šie du nauji kandidatai tarnaus Stark County žmonėms teisingai ir sumaniai — Glen C. Sponsellor, į County Commissioner, ir Joseph T. Nist, į County Commissioner pareigas. Balsuokit už šiuos visus kandidatus Lapkričio 2 d., palaikymui geros valdybos. Balsuokit už visą Demokratų sąrašą Stark County.

PANAUJINS ALIEJAUS PUMPAVIMĄ

Žinovai apskaičiuoja kad penkiose valstijose — Illinois, Oklahoma, Arkansas, Pennsylvania, New York ir Texas — yra apleistų aliejaus laukų, iš kurių greitomis buvo išpumpuota pats gausumas aliejaus, ir taip palikta.

Sako, tuose aliejaus laukuose yra likę dar bent 5 bilijonai bačkų aliejaus, kurį numatyta išgauti bėgyje sekankių penkių metų.

10 METŲ VAIKAI GERAI VARTOJA KARIŠKUS ŠAUTUVUS

Vis daugiau ir daugiau sužinome faktų, kad bolševikai Sovietų Sąjungoje ir okupuotose kraštuose intensyviai vykdo karišką jaunimo paruošimą. Jau no 10 metų berniukai pradedami karišku veiksmų apmokymo, o nuo 12 metų amžiaus jiems duodama šaudyti kariškais šautuvais ir municija. Estijoje visos mokyklos yra įpareigotos prisiųsti kariško apmokymo rungtynėms komandas po 10-15 berniukų ir 5 mergaites. Latvijoje, kaip praneša komunistų partijos organas "Cina", taip pat įvestas kariškas apmokymas mokyklose. Pasak laikraščio, tarptautinė padėtis reikalaujanti galimai anksčiau pradėti karišką apmokymą. Netgi priešmokyklinio amžiaus vaikų žaislai turį turėti savo paskirtį — vaizduoti tankus, lėktuvus, kariškus sustiprinimus. Baltijos valstybės ir šioje srityje esančios "labai atsilikusios". Joms pavyzdžiu galinčios buti kad ir Maskvos pradžios mokyklą Nr. 7, kur 10 metų berniukai puikiai šaudę šautuvais, o mergaitės puikiai lenktyniavusios su berniukais..

Sovietų Sąjungoje net 4-5 m. vaikai žiną pagrindinius kariško apmokymo veiksmus, o tai esą labai naudinga partijai ir "plačiajai tėvynei'".

Sovietų valdomoje Lenkijoje įkurta kariško pobudžio organizacija "Sluzba Polsce", į kurią pašaukta apie 75,000 jaunuolių. Jos vadu paskirtas pulkininkas Edward Braniewski. Ši organizacija suskirstyta į burius, kuopas. Vienas iš pagrindinių jos tikslų — išskirti jaunimą iš šeimų auklėjimo įtakos, "išvaduoti" iš reakcinės aplinkos ir persunkti juos komunizmo dvasia. (k.pl.)

RPB-MA-675

Tik nykštukas prie milžino — toks skirtumas yra tarp naujo United States Air Force B-36 didžiojo bomberio (dešinėje), didžiausio sausžemio bomberio pasaulyje, palyginus su juo pereitame kare išgarsėjusį B-29, kurie buvo žinomi kaip "oro tvirtovės". B-36 parodo kokią pažangą daro Amerikos oro jėgos nuo tik ką pasibaigusio antro pasaulinio karo.

MOKSKAS UŽTRAUKIA PASAULIUI BADĄ

Vienas Anglas mokslininkas, Sir Henry Tyard, tikrina kad mokslas užtraukia pasauliui badą. Jis kreipiasi į mokslininkus padėti surasti budus sulaikymui "skurdo ir chaoso" kuris ateis bėgyje sekančių 70 metų.

Praeityje, sako jis, karai, ligos ir badas palaikė pasaulio gyventojų skaičių tam tikrose ribose. Dabar karai jau nesudaro reikšmingo gyventojų sumažinimo, ligos palengva praranda savo pajėgumą. Tiktai badas yra likęs stabdžiu gyventojų peraugimui, iki mokslas išras kaip žmones maitinti.

Dabar milijonai kudikių gema kas metą, kuriems ateityje gali pritrukti maisto.

1914-18 metų karas pražudė tris kartus tiek žmonių kaip 1939-45 metų karas, sako jis, o 80 nuoš. II Pasaulinio Karo sužeistųjų tapo išgydyti į normalius žmones.

Visur kur žmonių mirtingumas buvo nuo kokių nors priežasčių didelis, mokslas prisidėjo tų priežasčių pašalinimui.

Žmonės nepermato ateinančio bado pavojaus. Jie atsimena tik 1930 metais perdidelį maisto užaugimą, bet nežino kad nuo to laiko pasaulio gyventojų skaičius padidėjo apie 300,000,000, sako Sir Tyard.

Cigaretų Išdirbimas

Cigaretai kuriuos jųs taip iškilmingai užsidegę pučiate, pagaminti ima nuo dviejų iki trijų metų. Keliais dumų paleidimais jųs sunaikinate produktą kuriam padėta daug mokslišku tyrimų ir pasiruošimų pagaminti arba išdirbti.

Paveizdan, seniau cigaretams vynioti popiera buvo gaminama ir gabenama čia iš Prancuzijos. Hitleriui užėmus Prancuziją, tam kelias užkirsta. Amerikai reikėjo išmokti pačiai tą popierėlį pasidaryti, ir pasidaryti labai greitai, kad nenutruktų cigaretų tiekimas tiems kurie be rukymo neapseina.

Tabako apdirbimas taipgi paima daug laiko, pirm negu tas tabakas patenka į cigaretą.

Cigaretai gaminami visiškai automatiškai, be žmogaus rankų prikišimo.

Henderson H. Carson

VĖL KANDIDATUOJA
Į KONGRESĄ 16-ME DISTRIKTE

Kongresmanas Henderson H. Carson, kaip atstovas nuo 16to Congressional District iš Republikonų partijos, savo pareigas atliko prideramai ir tuomi užsitarnauja savo distrikto paramos šiais rinkimais, Lapkričio 2 d.

Jis žymiai prisidėjo prie atlikimo įvairių naudingų darbų, kokius 80-tas Kongresas, Republikonų vadovybėje, atliko.

Vienas žymus Republikonų Kongreso laimėjimas buvo tai paliuosavimas šalies gyventojų nuo 76,000 suvaržymų, taisyklių, nurodymų ir įsakymų kokius buvo įvedę New Dealeriai, kas buvo pakirtę žmonių laisvo prekiavimo, darbo ir pelnų galimybes. Paliuosavimas nuo tų suvaržymų davė šaliai galimybę pasiekti aukščiausio ineigų laipsnio — $200,000,000,000 pereitais metais.

Subalansavo Federalį Biudžetą pirmą kartą į 16 metų, ir valstybės iždas turėjo ineigų perviršį, nors sumažinta žmonėms taksai nuo ineigų. Sumažino valstybės skolų dalį, pravedė darbininkų ir darbdavių santykiams bendrą įstatymą, apsaugodami unijų darbininkus nuo jų vadų išnaudojimo, davė progą darbininkams laimėti daugiau algų be didelių streikų.

Iškėlė švieson komunistų pražutingą veiklą šiai šaliai. New Dealerių administracija buvo priveisus komunistų visose valdžios įstaigos iki tiek kad jie buvo pasiruošę pravesti komunistinį perversmą.

Pagelbėjo Europos šalims atsigaivelioti iš po karo išnaikinimo, ir suteikė pavergtų šalių tremtiniams reikalingą pagalbą Europoje, pagaliau pravedė išvietintų žmonių įstatymą įleidimui į Ameriką 205,000 termtinių, nežiurint kad Prezidentas Truman tam įstatymui nepritarė.

RE-ELECT

J. J. Newcomer

For 2nd Term County

RECORDER

STARK COUNTY

ON THE DEMOCRATIC TICKET

ELECTION TUESDAY, NOV. 2, 1948

Your Vote and Influence Appreciated

Veteran of the Spanish-American War

RE-ELECT

Luther K. Zerbe

YOUR

County Engineer

OF

STARK COUNTY

ON THE DEMOCRATIC TICKET

ELECTION TUESDAY, NOV. 2, 1948

Qualified by organization and experience.
This office of the County Engineer is the only branch of the County Government that returns to the citizens of the county any usable physical assets out of the taxes paid annually by the people.

VOTE FOR LUTHER K. ZERBE

He is entitled to your support.

ELECT

Joseph T. Nist

COUNTY COMMISSIONER

STARK COUNTY

on the

DEMOCRATIC TICKET

Election

Tuesday, Nov. 2

Qualified and Experienced

ELECT

Glen C. SPONSELLER

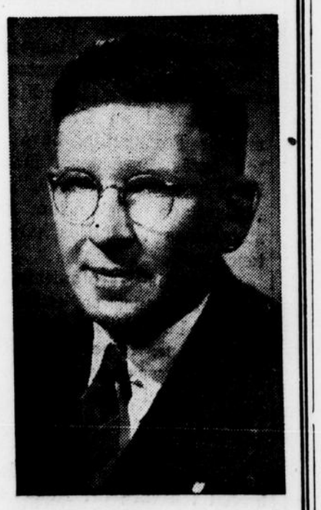

Democratic Candidate For
COUNTY COMMISSIONER

STARK COUNTY

★★

Plain Township Trustee for 12 years

Will serve to the best of my ability

Mes jau pirkom gasolino Tamstų anukams

Laikas nuo laiko jųs gal girdite ką nors pasireiškiant, jog aliejaus biznis yra trumparegiškas—kad jis nori tik griebti kiek gali iki "griebimas yra galimas".

Mes pamanėm apie tai, ir nusišypsojom patys sau, kai aną dieną peržiurinėjom tą $98,000,000, kuriuos praleidom pastarų penkių metų bėgyje pirkimui, ištyrimams ir išvystymui požeminių neapdirbto aliejaus rezervų.

Tai daliai to aliejaus kurio mes niekad nematėm ... ir gal but viso jo nematysim ... per 10, gal ir 20 metų ... kuomet jusų jauniausias anukas jau bus motoristas.

Šiandien Sohio's neapdirbto aliejaus "įrodyti rezervai" dabar duoda po apie 30,000 bačkų aliejaus į dieną ... arba tik trečdalį kiek musų valyklos gali suimti. Priedui prie aliejaus gaunamo iš musų nuosavų šaltinių, Sohio turi pirkti po 65,000 bačkų neapdirbto aliejaus kasdien iš kitų.

Kad aliejaus tiekimas galėtų pasilaikyti saiku kuris pilnai atitiktų plintantiems pareikalavimams šios gentkartės ir kitos, leidimas pinigų naujų aliejų rezervams bus palaikomas didelis. Nes aliejaus parupinimo biznis yra begalinis tyrinėjimas, gręžimas, pumpavimas ... tyrinėjimas, gręžimas, pumpavimas. Ir šiandien, šaltiniai turi buti gręžiami gilesni ... ir kaštai kįla.

Bėgyje pastarų penkerių metų, Sohio sudėjo iš viso $140,000,000 į naujus aliejų šaltinius, rynas, valyklas ir įrengimus. Tai yra milžiniškas investmentas vidutiniško dydžio kompanijai pardavinėjančiai daugiausia vienoje valstijoje. Uždarbiai nebuvo pakankami padengimui šių reikalingų plėtimųsi, taigi mes skolinomės daugiau pinigų ir pardavėm daugiau akcijų apsirupinimui reikalingais pinigais atlikimui didelio darbo ... darbo kurį tikime jųs norite, kad mes atliktume.

Juo geriau mes gyvenam, juo daugiau aliejaus mums reikia ... ir užsitikrinimui kad mes gausim jo čia Ohio valstijoje, Sohio deda naujus pinigus į darbą rekordiniais kiekiais.

The STANDARD OIL Co. (OHIO)

SOHIO

PADĖKOS ŽODŽIAI

Džiaugdamiesi atvykę iš sunkaus DP gyvenimo į USA, norime pareikšti musų viešą padėką gelbėjusiems mus kritingomis tremties dienomis.

Pirmiausia tariame širdingiausią padėką mielam musų tautiečiui ir dideliam tremtinių gelbėtojui p. **J. J. Bachunui,** Sodus, Mich., išrašiusiam mums affidavitus ir suteikusiam paskolą kelionei per Atlantą.

Daugiausia pastangų padėjo atsikviesti mus į USA ir parodė didelį nuoširdumą bei paramą pradedant naujakurių gyvenimą Mr. ir Mrs. **Thompson,** Indiana Universiteto Gradoate School dekanas, kuris rupinosi ir rupinasi musų likimu, tarsi butume jų artimi giminės. Stambią pašalpą gyvenant Paryžiuje nesitikėtai suteikė The Viking Fund, Inc., N. Y., už ką esu dėmingas Mr. Paul **Fejos,** Director of Research.

Kelionės kliutis padėjo nugalėti Mr. P. A. **Fraenkel,** U.S. Army Berlyne, Mr. G. H. **Riviere** ir p. Stp. **Mackevičius** Paryžiuje. Didžiai dėkingi esame musų prieteliui Stp. **Zobarskui,** N. Y., padėjusiam užmegsti ryšius su Amerikos lietuviais ir lydėjusiam pirmus musų žingsnius Naujame Pasaulyje.

Jei išlikome sveiki ir darbingi ir galime dirbti savo profesijos darbą, tai nuopelnas paminėtųjų asmenų ir įstaigų, o taip pat visos eilės pažįstamų ir nepažįstamų musų tautiečių ir svetimtaučių iš USA, Šveicarijos ir Švedijos, šelpusių mus maisto ir drabužių siuntiniais gyvenant Vokietijoje, butent: P. Budrunas, Dr. M. J. Colney, Kons. P. Daužvardis, Mr. J. W. Herries, Mrs. K B. Jefferson, Juozas Kripas, Prof. K. Meuli, Prof. A. Sahlgren, M. Sims ir LVS Detroito skyrius, Prof. A. Taylor, A. L. Tautininkų Centras.

Tebunie leista čia pareikšti jiems visiems musų nepamirštamą dėkingumą.

Assoc. Prof. **Dr. Jonas Balys,**
Elena Balienė-Ručinskaitė
Angela-Laima ir
Petras-Gediminas.

PAREMKIT 17 BOND ISSUES IR CHARTER LEVY

VISA PROGRAMA APIMA NET $45,600,000

Clevelando miesto valdyba, kaip tai praneša Mayoras Thomas A. Burke, paruošė planus šešių metų programai įvairiems miesto įstaigų praplėtimams ir pagerinimams vykdyti.

Numatyta statyti du sveikatos centrai, priedas prie Miesto Ligoninės, 11 naujų ugniagesių stočių, $3,000,000 vertės žaislaviečių ir kitų viešų pasilinksminimo vietų, $5,000,000 vertės kanalizacijos ir daug kitų miesto pagerinimų. Tam reikalingus pinigus prašo balsuotojų užtvirtinti rinkimų dieną, antradienį, Lapkričio 2.

Mayoras Burke pareiškia, kad ši plati programa padarys Clevelandą saugesne ir geresne gyvenimui vieta ir padės pasekmingai lenktyniuoti su kitais miestais patraukimui į čia naujų industrijų, kas reiškia padidėjimą darbų ir biznių ateityje.

Miesto valdyba patiekia tiems reikalams Bond Issue, už ką Clevelando piliečiai raginami balsuoti.

Balsavimams bus patiekta dar ir Charter Amendment, kuris pavestų miesto valdybai teisę padidinti taksus iki 11.65 mills, kas butų vienu mill daugiau negu pernai. Tas apimtų miesto operavimo kaštus bėgyje 1949, 1950 ir 1951. Jeigu šis charter amendment nebus nubalsuotas, miestas bus priverstas sumažinti ugniagesių ir policijos apsaugą, sveikatos priežiurą, išmatų surinkimą ir kitus kasdieninius aptarnavimus kurie dabar atliekami.

Abu šiuos dalykus, charter amendment ir Bond Issue remia miesto vadai — Republikonai, Demokratai ir Nepriklausomi, ir daugybė visuomeninių organizacijų.

REMIA TRUMANĄ

Ohio C.I.O. Political Action Committee sekretorius-iždininkas William Lavelle visos savo organizacijos vardu ragina piliečius balsuoti už Prezidentą Truman, tikėdamas kad jis turi buti išrinktas tęsimui Demokratų New Deal politikos ir toliau.

Jis tiki kad parodytas didelis užsiregistravusių balsuoti skaičius lemia Trumanui laimėjimą.

J. Žemantauskas
Notaras
"Dirvos" Agentas
130 Congress Avenue
Waterbury, Conn.

Didesniam Clevelandui

Balsuokit Yes ant
Charter Amendment

Pagelbėjimui Clevelando Miestui
Išlaikyti butinus Miesto Aptarnavimus.

Balsuokit For ant šių Bond Issues
For Public Improvements

$3,800,00 Miesto Ligoninei ir Sveikatos Centrams.
$3,000,000 gatvių grindimui ir išliejimui.
$3,000,000 parkams.
$ 300,000 viešoms miesto kapinėms.
$3,000,000 žaislavietėms ir pasilinksminimo centrams.
$1,500,000 gatvių apšvietimui.
$1,000,000 Cleveland Zoo plėtimui.
$9,000,000 didžiajam ir paežerio aerodromams.
$3,000,000 ugniagesių ir policijos stotims, trafiko kontrolės įrengimams ir kriminalinio teismo pastatui.
$1,000,000 centraliniam miesto garažui.
$2,000,000 automobilių pastatymo plotams.
$2,500,000 apsaugai paežerio ir maudyklių.
$4,500,000 naujiems tiltams.
$1,000,000 gatvių pratęsimams ir platinimams.
$5,000,000 kanalizacijos darbams.
$1,500,000 Public Hall pataisymams.
$1,500,000 Public Hall pagerinimams.
$ 500,000 Stadiumo pataisymams.

PO SMULKAUS IŠSTUDIJAVIMO REKOMENDUOJA
The Cleveland Chamber of Commerce
A Century of Service

Mes už Harry Truman...

KADANGI—Jis stovi už Franklin Roosevelt'o New Deal.
KADANGI—Jis stovi už federalę paramą statymui daugiau žmonėms namų.
KADANGI—Jis stovi už Valdžios kontrolę aukšto pragyvenimo kainų.
KADANGI—Jis stovi už daugiau senatvės atlyginimų ir pašalpų.
KADANGI—Jis stovi prieš Taft-Hartley įstatymą.
KADANGI—Jį nevaldo Dideli Bizniai, Real Estate Lobby arba Wall Street.

Balsuokit už
TRUMAN IR LIBERALĮ KONGRESĄ

Ohio C.I.O. Political Action Committee
William Lavelle, Sec'y-Treas.
218 East State Street
Columbus, Ohio

MIRIMAI

AUKŠČIUNAS Adolfas, 50 m., mirė Spalių 19, Clevelande. (Pilviškių par.) Amerikoje išgyveno 34 m.

KOVALSKI Carol Ann, 5½ m., mirė spalių 8, Clevelande, kur buvo ir gimus (Jankevičių anukė).

VAIŠVILA Jonas, 72 m., mirė spalių 13, Clevelande. Vitraičių .). Amerikoj išgyveno 45 metus.

KARAITIS Juozas, 44 m., mirė spalių 6, Clevelande, kur buvo ir gimęs.

KANDROTAS Stasys, mirė 19 rugs., Cambridge, Mass.

DOBRAVALSKIS Vincas, mirė rugs. 18, Harrison, N. J.

VENGRAS Antanas, 69 metų, mirė rugs. 25, So. Boston, Mass. (Kuršėnų p.) Amerikoj išgyveno 45 metus.

VACKULIONIENĖ Viktorija, 70 metų, mirė rugs. 23, Plymouth, Pa.

SKERNOLIS Martynas, 63 m., mirė rugp. 27, Hazleton, Pa. (Suvalkų rėd.)

LABEIKIS Jonas, 58 m., mirė rugp. 28, Binghamton, N. Y. (Rokiškio ap.)

DVARECKIENĖ Uršulė, 64 m., mirė rugp. 27, Chicagoj. (Kėdainių ap.)

SNAPŠTIS Petras, 54 m., mirė rugp. 15, Chicagoje.

LOTOŽIENĖ Ona, 61 m., mirė liepos 9, Detroit, Mich. (Tauragės ap.)

SUNGAILA Aleksas, 49 metų, mirė rugp. 17, Middleport, Pa. (Kauno rėd.)

ROMANIENĖ (Liaudinskaitė) Anastazija, 65 m., mirė rugs. 14, Worcester, Mass.

VALATKEVIČIUS Alekas, mirė rugs. 15, Luzerne, Pa.

KALITAVIČIENĖ Ona, mirė rugs. 14, Kingston, Pa.

RUTKAUSKAS Pranas, 49 m., mirė Rugs. 17, Wilkes-Barre, Pa.

GORMANSKIENĖ Elena, mirė rugs. m., Shenandoah, Pa.

SANULIONIS Vincentas, mirė rugs. m., Shenandoah, Pa.

ANDRRESONIENĖ Karolina, mirė rugs. mėn., Frackville, Pa.

GUSČIENĖ Ona, mirė rugsėjo m., New Philadelphia, Pa.

GEČIENĖ Laura, mirė rugsėjo m., Frackville, Pa.

JUCIENĖ Ona Venskaitė), 63 metų, mirė rugs. 25, Chicagoj. (Raseinių ap. Girdiškės p. Klabų k.) Amerikoj išgyveno 45 metus.

MOLIS Feliksas, pusamžis, mirė rugs. 25, Chicagoj. (Telšių ap. Navarėnų p. Kuntenių k.)

KAVALIAUSKIENĖ (Vaitkunaitė) Teresė, pusamžė, mirė rugs. 28, Chicagoj. (Ukmergės ap. Deltuvos p. Jovaišių k.) Amerikoj išgyveno 40 m.

GRIGUTIS Jonas, mirė rugsėjo 13, New Britain, Conn.

Nebus laimės, jei musų tautiečiai tebekenčia! Aukas siųskite:

United Lithuanian Relief Fund of America, Inc.
105 Grand Street
Brooklyn 11, N. Y.

PAJIEŠKOJIMAI

Jieškomieji ar apie juos žinantieji prašomi atsiliepti į:

CONSULATE GENERAL OF LITHUANIA
41 West 82nd Street
New York 24, N. Y.

Lukoševičienė - Dobužinskaitė Marija ir sesuo Šulcienė Genovefa, iš Pabaisko vl. Ukmergė ap.

Mačiulis Ignas, iš Grigonių km. Kriukų vl. Šiaulių ap.

Mačiulis Juozas, iš Bitužių km. Kriukų vl. Šiaulių ap.

Maišiokaitytės Anelė ir Uršulė, iš Alvito, Vilkaviškio ap. gyv. Detroit, Mich.

Maliauka Ciprijonas, iš Užpalių vl. Utenos ap.

Malzkaitė-Balke Olga, iš Kybartų ir vyras Karl Balke, iš Vištyčio, Vilkaviškio.

Mankytė iš Rugėnų km. Pernaravos vl. Kėdainių ap.

Marcinkus Juozas, gyv. Detroit, buvo Vokietijoje su Amerikos kariuomene.

Mataitė - Varkalienė (Varkalis) Zofija, iš Gamienų km. Palilės vl. Šiaulių ap.

Mekšraitis Justinas, Kazimieras ir Vincas ir sesuo Sniečkienė Antanina, iš Bublelių vl. Šakių ap.

Miežiunaitė Antanina, iš Šliželių k. Biržų ap.

Mišeika Pranas, iš Rugenų km. Pernaravos vl. Kėdainių ap.

Mišeika Vytautas, ir motina Stanislava.

Morkunaitės, iš Šlėpčių km. Biržų a.

Neniškis Juozas, iš Urlių km. Kamajų vl. Rokiškio ap.

Neniškytė A. gyv. Argentinoje, smuikininkė.

Pacaitis iš Rugėnų km. Pernaravos vl. Kėdainių ap.

Pakštys Petras ir Vincas, iš Voverišk ių ir Lukšiu km. Šiaulių vl.

Palovis Juozas ir Kazys, iš Sunskų vl. Marijampolės ap.

Pažemeckas Juozas, tarnavęs Amerikos Armijoje.

Pečiulis Petras, iš Mankunų km. Veprių vl. Ukmergės ap.

Perekšlytė Ona, iš Vabalninko vl. Biržų ap.

Petkienė-Jonušatikė Anė, gyv. Camden.

Petkunas Stasys.

Petreikis Pranas, kilęs iš Platelių vl. Kretingos ap. Stirbaičių km.

Petrusevičius Boleslavas, iš Kauno-Šančių.

Pikčius Ignacas, iš Kiškonių km. Tytuvėnų vl. Raseinių ap.

Pilipauskienė Ona, iš Švendriškių k. Jurbarko vl.

Porlman Olga, iš Birdžių km. Sintautų vl. Šakių ap.

Pranevičienė - Tamošaitytė Ona-Petronelė ir jos sesuo Vincentina Bankauskienė iš Medekšinės km. Nemakščių vl. Raseinių ap.

Pranskevičiutė Aleksandra, iš Akmenės Mažeikių ap.

Pudavičius Jonas ir Martynas, iš Šiaulių ap.

Rach-Atkočaitytė Vincė (buv. Gadlauskienė), Taubučių k. Nemakščių v. Raseinių ap.

Ramanauskienė - Galijytė, Petronė, iš Tauragės vl.

Remeikis, iš Paprudžių km. Vaigu vos vl. Šiaulių ap.

Rimkus iš Rugėnų km. Parnaravos vl. Kėdainių ap.

Rimkus Antanas, iš Kivylių km. Vainuti vl. Tauragės ap.

Ripkevičius Antanas ir sesuo Ona, iš Alvito vl. Vilkaviškio ap.

Rirke-Kienat Anna ir Rirke-Kienat Emilie, iš Kauniškių km. Gražiškių vl. Vilkaviškio ap.

Šaltanis Anicetas ir Mykolas, iš Leleiunų vl. Utenos ap.

Sčepavičius Antanas ir Teodoras, iš Raseinių ap.

Schwarz-Suchinskaitė Vanda ir jos sesuo Essel Bronė, iš Seirijų, gyv. Cleveland, O.

Sidabras vaikai Sidabrienės-Voverytės.

Senkevičius Jonas ir Juozas, iš Švendriškių km. Jurbarko vl.

Šulcienė - Dobužinskaitė Genovefa ir sesuo Lukoševičienė Marija, iš Pabaisko vl. Ukmergės ap.

Sužiedelis Silvestras.

Tamošaitytės Ona-Petronelė Pranevičienė ir Vincentina Bankauskienė iš Medekšinės km. Nemakščių vl. Raseinių ap.

Tohomas Wilhelmas.

Tumos - Dambrauskaitė Jadvyga, iš Gruzdžių km. ir vyras Tumos Erazmas iš Joniškio miesto, Šiaulių ap.

Urbštaitė Magdalena S. ir Ona, nuo Marijampolės.

Vaitkevičiutės Adelė ir Marė, gyv. Nedelberžio km. Šunskų vl. ir Brastos km. Sasnavos vl. Marijampolės.

Valys, iš Josvainių, Kėdainių ap.

Silike-Wilius Marija, iš Raugelių k. Naumiesčio vl. Tauragės ap. ir sunus Jonas Wilius.

Šlegus Simonas, iš Šlatinėnų km. Birštono vl. Alytaus ap.

Smilgevičiutė Stefanija, iš Panevežio.

Šeštakauskas Jonas ir Šeštakauskaitės Anelė ir Marijona, iš Kalesnykų km. Simno vl. Alytaus ap.

Sniečkienė-Mekšraitytė Antanina, ir broliai Mekšraičiai Justinas, Kazimieras ir Vincas, iš Bublelių vl., Šakių ap.

Stakurskas Vladas, iš Suvalkų.

Stenys Jonas, sunus Kajetono, iš Vyžuonių vl. Utenos ap.

Stupuras Pranas, iš Rekčių km. Kuršėnų vl. Šiaulių ap.

Suchinskaitės Bronė Essel ir Vanda Schwarz iš Seirijų, gyv. Cleveland,

Sedelies (Sedelytė)-Zesnauskies Barbora ir vyras Jonas, gyv. Boston, Mass.

Varkalienė (Varkalis) - Mataitė Zofija, iš Genienų km. Papilės vl. Šiaulių ap.

Varnas Robertas, iš Didžiosios Indricos km. Daugpilio ap. Latvijoje.

Wehleit Henry, iš Šyšių km. Šilutės ap. gyv. Petersons Hotel, Anchorage, Alaska.

Veinšneideris Julius ir Leonas, iš Seirijų, Alytaus ap.

Vežys Juozas, tarnavo Amerikos Armijoje.

Wilius-Silikė Marija iš Raugelių k. Naumiesčio vl. Tauragės ap. ir sunus Jonas Wilius.

Willard John, iš Zablackų km. Vajesiškių par. Degučių vl. Zarasų a.

Voveris Povilas s. Juozo, kuris kilęs Rekečių km. Viekšių vl. Mažeikių ap. ir gyv. Liepojoje, prašo atsiliepti tėvo gimines.

Žebrauskas Zenonas ir dukterys Emilija ir Ona, iš Kazlaučiznos, Veprių vl. Ukmerg.

Žernauskas Vytautas, iš Alytaus a. Einoronių km.

Zesnauskienė - Sedelis (Sedelytė) Barbora ir vyras Jonas, gyv. Boston, Mass.

Žilius Feliksas ir Jonas iš Kaušėnų km. Plungės vl. Telšių ap.

Žiukas Juozas, iš Naudžiunų km. Birštono v. Alytaus ap.

Zlatkus Juozas, iš Moškėnų km. Rokiškio ap. gyv. Chicago.

Zubavičius iš Šedos vl. brolis Stepono.

1949 KALENDORIAI

Dirva ir šįmet duos savo skaitytojams puikius 1949 m. sieninius kalendorius

Kurie atnaujins savo prenumeratą prieš pabaigą metų, arba 1949 metų pradžioje, arba naujai išsirašys Dirvą, gaus vieną puikų sieninį kalendorių

DOVANŲ.

K. S. KARPIUS
NOTARY PUBLIC
Turint reikalą notarizuoti dokumentus kreipkitės į
6820 Superior Ave.
ENdicott 4486

Why Pay More?
CLEVELAND TRUST PERSONAL LOANS
ARE LOW-COST EASY TO ARRANGE
The Cleveland Trust Company
THE BANK FOR ALL THE PEOPLE

KAIP ATNAUJINT DIRVĄ

Kai tik jusų prenumerata už Dirvą baigiasi, paimkite pas jus esamą Dirvos voką ir atnaujinimo kortelę, įdėkit $3 popierinius ir įrašę savo pilną adresą, išsiuskite, užlipinę ant voko už 3c pašto ženklelį.

DIRVA
6820 Superior Ave.
Cleveland 3, Ohio

NORI PADIDINTI TELEFONO KAPITALĄ

Nuo šių metų pradžios pasirodžius žymiam naujų telefonų pareikalavimui, The Ohio Bell Telephone Company patiekė Ohio Valstijos Sekretoriui prašymą leisti padidinti šios kompanijos autorizuotą kapitalizavimą nuo 250 milijonų iki 300 milijonų dolarių.

Padidinta kapitalizacija bus pavidale common stock su $100 verte nuo šėro, kaip buvo ir pirmiau. Tą prašymą pateikė Randolph Eide, Ohio Bell prezidentas, ir F. J. Rickey, kompanijos sekretorius ir iždininkas.

Nurodydami šios kompanijos padidėjimą investmentų į naujų telefono įstaigų įrengimą per pirmus devynis mėnesius šymet iki 35 milijonų dolarių, jie įrodo kad aukštos darbininkų algos ir reikmenų brangumas padidino telefono įvedimo kaštus nuo $200 1940 metais iki $350 už kiekvieną naujai dadedamą telefoną šiais metais.

Dar vis randasi naujų reikalavimų telefono įvedimui, bet tie reikalavimai tapo patenkinti tiek kad 100,000 laukiamų sąrašo karo pabaigoje sumažėjo iki apie 6,500 dabartiniu metu.

Skelbimai Dirvoje
Turėdami parduoti ar išnuomoti namą, kambarį, ar parduoti kokius daiktus kuriuos kiti gali sunaudoti, pasiskelbkite Dirvoje. Skelbimus atneškite gatavai parašę. Priimami iki pietų trečiadieniais.

GOV. THOMAS J. HERBERT

Snmažino Jusų Taksus

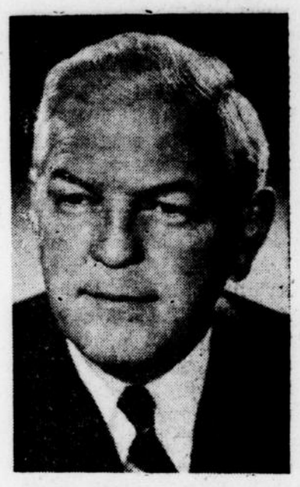

GOV. THOMAS J. HERBERT

Balsuokite už HERBERT

KUOMET EISIT BALSUOTI ANTRADIENĮ, LAPKR. 2

BALSUOKIT TIESIOG REPUBLICAN

Ohio Republican Campaign Committee
Fred H. Johnson, Chairman, Columbus, Ohio

DUOK VIENĄ KIEKVIENAI LOVAI
ir užtikrink savo šeimai tikrą MIEGOJIMO PATOGUMĄ

Niekas negali prilygti taip geram miegui kokį gali gauti po modernine Elektriška Lovai Užklode. Kiekvienas jusų šeimos narys norės po vieną.

Ne kaip paprastų blanketų, kiekvienai lovai reikia tik VIENOS Elektriškos Užklodės—viskas ko reikia bent kokiame ore. Dar geriau, PATYS nusistatot tokią temperaturą kokia jums geriausia tinka—ir turit ją IŠTISĄ NAKTĮ.

Taip, sveikam, saugiam, gaivinančiam miegui visai jusų šeimai, duokit po Electric Bed Cover kiekvienai lovai. Turėsit linksmą šėimą kas rytą!

The Illuminating Company
ALWAYS AT YOUR SERVICE

KLAUSYKIT 'TEN O'CLOCK TUNES'
VISOS NAUJAUSIOS DAINOS — VISOS ŽYMIOS ŽVAIGŽDĖS
Penkias dienas Savaitėje—Pirmadieis iki Penktadienio
Rytais nuo 10—WICA ir WGAR • Vakarais nuo 10—WHK

Lietuvių menas tremtyje

(Pasikalbėjimas su dail. P. Kiaulėnu.)

Lietuviai menininkai tremtyje išleido gražią parinktų savo kurybos reprodukcijų monografiją, povodintą "Lithuanian Art in Exile". Leidinyje randame tokius talentingus kurinius, kaip V. Vizgirdos "Peisažas", V. Kasiulio "Moteris sofoje", A. Dagio "Šeima", P. Kiaulėno "Portretas" ir tt.

Dailininkas Petras Kiaulėnas pasikalbėjime taip įvertina leidinį:

— Kokia yra Tamstos nuomonė apie "Lithuanian Art in Exile?"

— Leidinys gražiai reprezentuoja musų meną. Įdėti kuriniai gali drąsiai atstovauti musų meną. Žinoma, butų buvę geriau ir gražiau, jei leidinyje dalyvautų daugiau jėgų. Bet prie esamų sąlygų, manau, ne viskas yra įmanoma.

— Ar tik tvirčiausieji menininkai reprezentuojami?

— Ne. Truksta musų veteranų, kaip prof. M. Dubužinskio,prof. J. Mackevičiaus, prof. Ig. Šlapelio; iš jaunesnių J. Arbitblato, J. Steponavičiaus, Z. Kolbos, Peldavičiutės - Montvidienės, J. Bagdono ir keleto stiprių menininkų. Tuo tarpu leidinyje yra žymiai silpnesnių už paminėtus dailininkus.

— Girdėjau vieną dailininką susirupinusį dėl Tamstos "Susanos". Esą, kaip dabar mes tą knygą parodysim vyskupams? O "Drauge" mačiau Dr. J. Prunskį siaubinantį, kad dvi "nuogos merginos" pateko į knygą. (Aš ten radau tris nuogas...) Ką Tamsta dėl to gali pasakyti?

— Sakoma, kad moteris yra gražiausias Dievo sukurtas žiedas... Bet butų buvę geriau, jei redakcija butų neįdėjusi mano "Susanos", nes ten buvo tvirtesnių mano kurinių. Didžiuma mano tapybos paliko Paryžiuje. Redakcija pasirinko tai, kas jai patiko. Tačiau, jei aš išleidau tą kurinį, tai, mano įsitikinimu, jis turėjo buti geras mano darbas, nes aš naikinu abejotinos vertės savo darbus.

O dėl dvasiškių turiu pasakyti, kad ne visi dvasiškiai nepritaria kompozicijoms, kuriose pavaizduojama žmogaus kunas. Yra faktas, kad Vatikano muziejus kropščiau, negu kas kitas, globoja ten esančius ir šios rušies meno kurinius. Taip pat nemanau, kad vyskupai pasipiktintų "Lithuanian Art in Exile" leidiniu tik dėl to, kad jame yra trys nuogų moterų meno kuriniai, jeigu jie jieškos kurinyje meno, o ne nudizmo. Tuo labiau, kad šioje knygoje tie kuriniai yra stiprus spalviškai ir kompoziciškai, ypač Kasiulio "Moteris sofoje" ir Kašubos "Eglė". Vyskupai greičiau pastebės tuos kelis silpnučius dalykėlius knygoje, kurie nėra menas.

O dėl Dr. J. Prunskio, tai, mielas, jis yra plačiai apsišvietęs, jaunas ir energingas žmogus. Jis daug rašo. Aš manau, kad Prunskis čia viena pasakė, kita galvojo...

— Beje, Dr. J. Prunskis rado daug šventų paveikslu leidinyje, pamatė net šv. Christoforą, patupdytą už poeto Brazdžionio ausies... Kaip Tamstai tai atrodo?

— Kaip kunigas, tai pirmiausia ir pastebėjo kryžius, bažnyčias ir koplytėles. Atrodo, kad tik to jis ir teieškojo monografijoje. O tas šv. Christoforas už ausies... Nežinau, ką pasakyti, mielas. Kalbama, manau, apie prof. Adomo Varno portretą B. B. Be abejo, šv. Christoforas šioje kompozicijoje yra mistinio pobudžio dekoratyvus fonas. Reikėtų žiurėti ten į pačią kompoziciją, į patį portretą, o ne į jo dekoratyvę pusę.

— Man išsiskyrė iš kitų dailininko V. Vizgirdo "Peizažas". Prašau Tamstos nuomonės apie tą kurinį.

— Tai yra labai, labai tvirtas darbas, kuris išsiskiria ne tik iš musiškių tarpo, bet, manau, jis atsistos priekyje ir kitų tautų menininkų kurinių. Tai ypatingai stiprus spalviškai, tobulas kompozicijoje — tai menas, kurį retai kada, retai kur pamatysi.

— Tamstos nuomone, kurie darbai yra stipresni leidinyje?

— Kasiulis mane stebina savo meistrišku piešiniu "Moteris sofoje", V. Vizgirdos ir Galdiko tapyba puiki, A. Dargio ir V. Petravičiaus dekoratyvi tapyba stipri, V. Košubos ir J. Marčiulionio skulptura, Jonyno ir Valiaus grafika, Marčiulioniienės keramika, Tamošaitienės kilimai...

— Leidinyje pasirodė ir amerikietis dailininkas Mikas Šileikis. Kaip Tamsta vertini jo tapybą?

— Miko Šileikio kurinys "Gatvė" yra labai geras meno darbas, tai vienas iš tvirtesnių.

— Ką daugiau galėtum pastebėti apie "Lithuanian Art in Exile"?

— Kai kurių autorių biografijų duomenys yra netikslūs - tiek netikslus, kad tenka manyti, jog tai padaryta sąmoningai.

Marcas Baukas.

Komunistams vis Tenka Varteliotis

Louis F. Budenz, kuris 1945 metais dar dirbo komunistų Daily Worker redakcijoje ir tą rudenį išsižadėjo komunizmo ir grįžo prie katalikybės, skelbia jam žinomus faktus kad Maskvos politika buvo nusistačius remti Henry Wallace jo pastangose tapti Amerikos prezidentu. Jau 1944 metais Maskva pasirinko Wallace kaip busimą savo siekimų Amerikoje įkunytoją. Wallace turėjo buti paskutinis Amerikos žmonių rinktas prezidentas, paskui jau butų buvę įvesta sovietinė tvarka.

Bet Amerikos komunistai to nežinojo. Nors raginami remti Wallace, jie rėmė jį 1944 m. Chicagos Demokratų konvencijoje, norėdami įstatyti jį vice prezidento kandidatu (po Roosevelto mirties jis but ųlikęs prezidentu), bet po to Amerikos komunistai vėl buvo užatakavę Wallace, ypač po jo kalbos New Yorke, Rugsėjo mėnesį, 1946 metais.

Sekančią dieną betgi Maskvos Pravda išgyrė jį už priešinimąsi Amerikos "imperialistiniams užsimojimams" Išgarbino jį ir Maskvos radio.

Nuo to Amerikos komunistai vėl turėjo persiversti ragožium ir neklausinėdami sekti Maskvos nustatytą liniją: Wallace turi buti komunistų globoje.

Dabar komunistai visomis pajėgomis dirba už Wallace kandidaturą. Budenz sako:

"Aš noriai sutinku statyti viską ką aš turiu ir ką dar tikiuosi turėti, kad šeši mėnesiai po Wallace inauguracijos prezidentu, Amerikoje pradėtų veikti sovietizuota FBI arba slapta šnipų gauja, kuriai butų įsakyta surasti konspiratyvius apkaltinimus žymiems Amerikiečiams, tokiems kaip Truman, Dewey, Hoover, Vandenberg, arba Gen. Eisenhower — jie butų areštuoti ir likviduoti."

PRANEŠKIT

Savo Antrašo Permainą

Kuomet rengiatės persikelti kitur gyventi, praneškit savo naują antrašą Dirvos Administracijai, ne paštui, nes paštas nesiųs jums Dirvos į naują vietą jeigu neprimokėsit. Parašykit mums už 1c atvirutę prieš persikėlimą į kitą vieta gyventi. —

Dirva Cleveland 3. O.

SOVIETUOSE AUGA VAŠKINĖS TOMATĖS

Kaip sovietuose "Stalino saulė" galinga ir kokius stebuklus ji padaro parodo sekantis faktas, nesenai išėjęs viešumon.

Po šio karo, Maskvos Mokslininkų kongrese, užsieniečiai mokslininkai, kuriems tam tikram skaičiui buvo leista į Rusiją įvažiuoti, paprašė kad leistų jiems apsilankyti pas biologą Lysenko, sovietų agrikultūrinėse laboratorijose. Leidimas, kad ir nenoromis, buvo suteiktas ir užsieniečiai mokslininkai, Dr. Julian Huxley vadovybėje, atvyko į laboratoriją nustatytu laiku.

Lysenkos padėjėjai pasitiko svečius labai prielankiai. Tos laboratorijos, kaip paaiškėjo, buvo labai slaptai užlaikomos, niekad niekas o niekas nebuvo leidžiamas į jas ineiti.

Lysenko, svečius priėmęs, sutiko svetimų šalių mokslininkams duoti paskaitą. Ir štai, per suviršį valandą laiko, Lysenko "perkunavo" prieš "kitų šalių buržuiškas augalų veisles", girdamas ir aiškindamas stebuklus kokius daro "Marksinės-Stalininės augalų veislės".

Svetimų šalių mokslininkai nenujautė kad moksliška paskaita gali buti politiškai nudažyta. Įrodymui kad "Stalino veislė" tikrai daro stebuklus, Lysenko atnešė ir pastatė svečiams mokslininkams prieš akis gyvą argumentą. Tai buvo puodynėje išaugintas tomatės krumas, aplipęs sunokusiom tomatėm didesnėm negu Amerikoje žinomi kantaloupes arba greip-frutai. Tos didelės tomatės buvo išaugintos nenukrypstant nuo Makso-Stalino linijos, sakė Lysenko.

Lysenko gavo gausių plojimų, kuriuos vadovavo jo padėjėjai, ir susirinkimas po to paverstas svečių pavaišinimu.

Gal but iš sovietiško žioplumo, tas puodas su "Staliniškos veislės tomatėmis" buvo paliktas ant stalo prie kurio Lysenko paskaitė drožė.

Kadangi Rusai vis geria vodką, ypač aukštieji sovietų valdininkai, ir svetimiems suruošia iškilmingas puotas, visi sovietukai gerokai įsigėrė ir tą "stebuklingą tomatę" užmiršo.

Vienas užsienietis mokslininkas, besisukinėdamas aplink tą stalą, ėmė ir nusiskynė vieną gražią, didelę sunokusią tomatę. Ir kas pasirodė — tos visos tomatės buvo vaškinės — padarytos apgavimui svetimųjų akių ir pasigyrimui savo "moksliškais laimėjimais".

ERIE Geležinkelio linija, pasekdama kitas geležinkelių linijas modernizavimosi srityje, pernai tam tikslui praleido $16 milijonų, tiek numačius praleisti 1948 metais, ir kitus $12 milijonų 1949 metais. Tas geležinkelis eina per Pennsylvaniją, Ohio, iki Chicagos ir kitas tulas valstijas.

TRAFIKO policininkams ištobulinta kišeninė šviesa su žalia ir raudona šviesa pakaitomis (flashlight).

NUMUOSE nelaimių šioje šabuna daugiau negu atsitinka nelaimių su automobiliais ant vieškelių ir gatvių.

PERSPĖJIMAS

William E. Minshall, Jr., kandidatas į Ohio State Representative, paskelbia balsuotojams persergėjimą, kad nesugadintų savo balsavimo baloto, nes taip padarę praras savo balsą.

Sulyg NAUJO rinkimų įstatymo, jeigu ant balsavimų lakštų padėsite bent kokį kitokį ženklą negu "X", jusų balsavimas bus paskaitytas "neteisėtu" ir nebus skaitomas.

Senuoju įstatymu, jokis balsavimo balotas nebuvo atmetamas, jei bent toks kur balsų skaitytojai jau negalėjo nustatyti už ką balsuoja?ma. Sekantis valstijos Legislaturos posėdis privalo pataisyti šį naują įstatymą. Balsuotojo geri norai privalo buti pripažinti, nežiurint kaip jis savo pasirinktą kandidatą atžymės.

William E. Minshall, Jr., grįžo iš karinės tarnybos 1946 metais, kai buvo jau pasiekes leitenanto pulkininko laipsnio. Jis turi garbės ženklus už savo atsižymėjimus veiksmuose Europoje.

DAUG INDIJONIŠKŲ PAVADINIMŲ

Jokia kita valstija nėra taip turtinga indijoniškais arba istoriniais vardais kaip Pennsylvanija. Kiti indijonų vardai panašųs ir į lietuviškus.

Salunga, pavyzdžiui, yra dalis indijoniško vardo Čikesalunga; Dagus yra dalis vardo Daguskahonda. Bendrai, yra arti 10,200 įvairių miestelių, vietų ir kitų pavadinimų paeinančių iš indijoniškų žodžių; prie to nepriskaitoma dar pavadinimai upių ir upelių.

Apie 480 istorinių vietų turi indijoniškus pavadinimus.

Apie dešimt apskričių šioje valstijoje pavadinti indijoniškais vardais.

SEE

ZINNER'S

in our New Beautiful FLORAL SHOPPE

for your

Flowers

You will love our imported figurines . . . Hand wrought Decorative Brassware . . . and the most irresistable Lamps in Copper, Brass and Pottery!

ZINNER'S

Kinsman at Lee

LO 5500

Convenient off street parking in the rear

RE-ELECT

Charles D. Clark

County Commissioner

LAKE COUNTY

ON THE REPUBLICAN TICKET

RE-ELECTION — TUESDAY, NOV. 2, 1948

HALLOWE'EN FALSE FACE By COLLIER

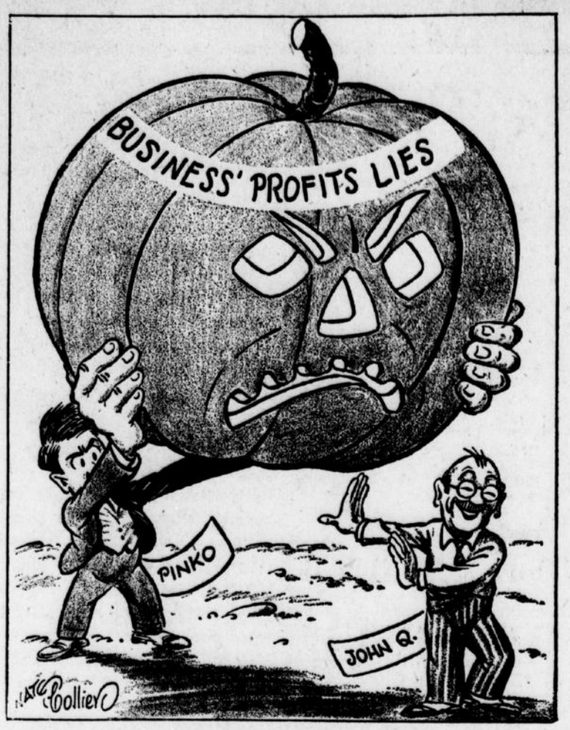

Raudonukai Amerikoje bando įbauginti visuomenę klastingais įrodinėjimais, buk šios šalies bizniai turi didelius pelnus.

Miestai Naudoja DDT Kovai su Musėmis ir kitais Vabalais

Apie 1500 mažesnių ir didesnių miestų Amerikoje šios vasaros metu ėmėsi atkaklios kovos išnaikinimui musių, kurios yra ligų platintojos ir šiaip įkyrios žmonėms.

Musių naikinimui pasekmingiausi nuodai yra taip vadinamas DDT mišinys. Tuo mišiniu, kuris švirkščiamas sudaro dujas-miglas; jos taip įsigauna visur, pasekmingai naikina ne tik muses bet ir uodus ir kitokius vabalus. Naikina net naminius vabalus: blakes, tarakonus ir kitką.

Šis DDT buvo išplėtotas ir gausiai pradėtas naudoti šio karo metu. Po karo jį galėjo jau pirkti ir civiliai. Dabar jau jis naudojamas gausiai ukėse ir kitur, ir miestai ėmėsi visuotinos kovos prieš muses ir uodus, ir todėl jeigu jusų mieste jau matote mažai musių ir nedaug uodų vakarais jums kandžioja blauzdas, yra didelis nuopelnas DDT.

Kiti žmonės patys pasekmingai atsikrato musių ir naminių vabalų nusipirkę vaistinėse to DDT skysčio ir laistydami jį į plyšius ir į orą. DDT, nors labai pasekmingas vabalams naikinti, yra sutaisytas taip kad nekenktų žmonėms kuomet jo nudojama mažais kiekiais vabalų naikinimui.

MAŽI BIZNIAI šioje šalyje palengva bus išravėjami, sako A. D. H. Kaplan, žymus ekonomistas. Dabar, sako jis, mažų biznių yra beveik aukščiausias skaičius, negu kada buvo, ir bent šiuo tarpu, sako, nematyti jų skaičiaus mažėjimo. Tačiau, mažų biznių skaičių mažėjimas, sako, apsireikš sekančiais keliais metais.

1939 metais mažieji bizniai sudarė šaltinį 11 milijonų darbų. Dabartiniu metu, jie turėtų sudaryti darbų dėl 14 milijonų asmenų, sako jis.

Išrinkit vėl tą, kuris Išpildė Savo Prižadus

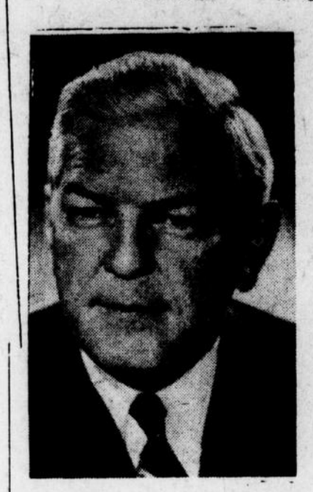

GOV. THOMAS J. HERBERT

Niekad iki šiolei Ohio istorijoje neturėjom gubernatoriaus kuris išlaikytų taip savo prižadus visuomemenei, kaip dabartinis musų Gubernatorius, Thomas J. Herbert.

Tik pasvarstykit kiek pinigų jis sutaupė taksų mokėtojams.

Jis sumažino dalį Sales Tax ir išmokėjo Kareiviams Bonus iš susidėjusių valstijos išde perviršių, nors Valstijos Legislatura planavo tuos Bonus mokėti uždedant daugiau taksų ant jusų namų. Pamanykit kiek daugiau reikėtų namų savininkams mokėti taksų, jeigu tas butų buvę padaryta. Gubernatorius Herbert suprato koks apsunkinimas butų namų savininkams, taigi nusprendė Kareiviams Bonus mokėti iš turimų išde perviršių. Tuomi Gub. Herbert taksų mokėtojams sutaupė $86,000,000.

Republikonų partija prašo balsuotojus remti Thomas J. Herbert rinkimuose Lapk. 2, kad jis vėl paliktų gubernatorium. Jis pažada ir toliau išlaikyti savo prižadus kaip išlaikė iki šiolei.

AMERIKOJE stengiamasi sudaryti vieną stiprią bendrovę pirkimui ir parvežimui į šios šalies plieno dirbtuves seną geležį ir plieną iš Vokietijos. Tą planą paremia ir Komercijos Sekretorius Sawyer.

Tai korporacijai ruošiama įstatai ir ji galės netrukus pradėti veikti. Senos geležies ir plieno problema yra didelė šios šalies plieno industrijai.

DIRVA — vienatinis Lietuvių laikraštis Ohio valstijoje. Kaina metams tik $3.00.

PERSPĖJIMAS!

BALSUOTOJAI, NESUGADINKIT SAVO BALOTO

Sulyg NAUJO rinkimų įstatymo, jeigu jųs padarysite bent kokį kitokį ženklą negu "X" ženklus, jusų balotas bus pažymėtas "fraudulent", suklastotas, ir nebus priskaitytas. Senuoju įstatymu buvo patvarkyta kad jokis balotas nebutų atmetamas, išskyrus tik tokį kur rinkimų viršininkai negalėdavo nustatyti balsuotojo pasirinkimo. Sekantis Ohio Legislaturos posėdis privalo šį naują įstatymą pakeisti. Balsuotojo geri norai turi buti pripažinti.

X WILLIAM E. MINSHALL, JR.

CANDIDATE FOR RE-ELECTION AS REPRESENTATIVE TO GENERAL ASSEMBLY

Endorsed by: Cleveland Press, Cleveland Plain Deale r, Cleveland News, Cleveland News, Citizens League

M. C. Brown, Sec'y.

PALIKITE GERĄ APSKRITIES VALDYBĄ

PALAIKYKIT

JOHN F. CURRY

JOHN J. PEKAREK
COUNTY COMMISSIONERS

FRANK T. CULLITAN
COUNTY PROSECUTOR

LEONARD F. FUERST
CLERK OF COURTS

JOSEPH M. SWEENEY
COUNTY SHERIFF

DONALD F. LYBARGER
COUNTY RECORDER

JOHN J. BOYLE
COUNTY TREASURER

ALBERT S. PORTER --
COUNTY ENGINEER

DR. S. R. GERBER --
COUNTY CORONER

IŠRINKIT **FRANK J. LAUSCHE** GOVERNOR