LIETUVIŠKAS SAVAITRAŠTIS
Išeina kiekvieną ketvirtadienį Clevelande
Leidžia
Ohio Lithuanian Publishing Co.
6820 Superior Ave. Cleveland 3, Ohio
Redaktorius
Vincas Rastenis
Kaina metams, užsimokant iš anksto:
Jungtinėse Valstybėse ---------- $3.00
Kanadoje -- $4.00 Kitur -- $4.50
Užsisakyti galima kiekvienu metu, nereikia laukti metų, pusmečio ar mėnesio pradžios.

DIRVA

THE FIELD

The only Lithuanian Newspaper published in Ohio reaching a very large majority of the 100,000 Lithuanians in the State and in Cleveland.

The Ohio War History Commission
Ohio State Museum
COLUMBUS, OHIO

IN THRE...
The First Se...

LITHUANIAN WEEKLY
Published every Thursday in Cleveland by
Ohio Lithuanian Publishing Co.
6820 Superior Ave. Cleveland 3, Ohio
Editor
Vincas Rastenis
Subscription per year in advance
In the United States ---------- $3.00
In Canada -- $4.00 Elsewhere -- $4.50
Entered at Second-Class matter December 6th, 1915, at the Cleveland Postoffice under the act of March 3, 1879.

No. 13 Ats. Nr. kaina 6 c. March 30, 1950 CLEVELAND, OHIO 1950 m. kovo 30 d. Tel.: EN 1-4486 (35-ti metai ▾ 35th year)

MŪSŲ VISUOMENĖJE

Lietuviškos knygos bibliotekose

Didesniuose miestuose apsigyvenę naujakuriai, ypač jaunimas, daugeliu atvejų kaž kaip netyčia aptiko, kad miestų bibliotekose yra ir lietuviškų knygų... Pasirodo, kai kur jų yra net gana daug, gerų, kartais ir tokių, kurių nebegalima niekur gauti.

Bibliotekų vedėjai pastebėjo naują reiškinį: staiga atgijo lietuviškų knygų pareikalavimas! O kai kurių bibliotekų vedėjai sako, jog jau daugel metų, kaip niekas pas juos nėra paklausęs lietuviškos knygos...

Šiuo metu jau daug kur lietuviškuose bibliotekų skyriuose vyksta gana gyva apyvarta.

Kai kuriose mūsų organizacijose dar tebesirengiama svarstyti klausimą, kaip čia surinkus lėšų ir kaip nupirkus lietuvišku knygų į Amerikos miestų bibliotekas.

Tuo tarpu, taip klausimą besvarstant, naujausias lietuviškas jaunimas jį... jau išsprendė. Ir labai paprastu būdu: užplūdo bibliotekas, reikalaudami lietuviškų knygų. Rezultas — bibliotekos jau kreipiasi į lietuviškų laikraščių redakcijas, teiraudamosis, kur ir kokių lietuviškų knygų jos galėtų gauti. Perka ir moka gryną pinigą nesiderėdamos...

Mūsų besikūriantiems knygų platinimo centrams reiktų pasinaudoti ta proga: susirinkti iš visų didesniųju lietuvių kolonijų miestu bibliotekų adresus ir **pasiūlyti joms knygas.** Bus dvejopas laimikis. O kad tos bibliotekos pasiūlymais labiau domėtųsi, visiems — jaunimui ir suaugusiems — reikia rasti daugiau laiko ir nueiti į bibliotekas, teirautis lietuviškų knygų, jomis naudotis.

Dar vienas svarbus klausimas. Pastebima, kad raudonoji propaganda mokėjo savo laiku rasti kelią į bibliotekas. Žino ji tą kelią ir dabar. Bibliotekų vedėjai, kad ir visai nelinkę tai propagandai talkininkauti, nemokėdami lietuviškai, negali atskirti lietuviškų knygu tarpe, kas yra kas. Čia vietinės kultūrinės organizacijos turėtu susirūpinti ir ateiti i talką bibliotekoms. Ka bibliotekos su knygomis darys — ju reikalas, bet padėti jiems susigaudyti, kas yra literatūra ir kas diversinė propaganda yra lietuvišku kulturiniu organizaciju pareiga. Kultūrinėms organizacijoms yra būtina sueiti i kontakta su tomis svarbiomis kultūros įstaigomis

Šis DIRVOS numeris

išleidžiamas 20 puslapių, todėl išsiunčiamas vieną dieną vėliau.

Daugelis Clevelando prekybos bei pramonės įmonių sveikina skaitytojus Velykų proga. Clevelandiečiams skaitytojams pritiktų kaip tik iš jų tarpo pasirinkti įmones, kai reikia atitinkamų patarnavimų. Nurodykite tokiu atveju, kad adresą sužinojote iš sveikinimo DIRVOJE.

Kas atsitiko su Stalinu

Visoki spėliojimai apie Staliną kartais atrodo ir įtartini. Apie visus tokius diktatorius sklinda įvairių gandų, kuriuose labai sunku atskirti fantaziją nuo tiesos.

Prisiminkime tik Hitlerį: kiek būdavo kalbų apie jį, kad jau neteko balso, kad jau miršta ir tt. Pasirodė, kad daugelis tų gandų buvo per ankstyvi.

Apie Staliną irgi nuolat kartojasi įvairūs gandai, pagal kuriuos jau jo nebebūtų šiame pasaulyje, jeigu jie visi būtų tikri. Tai suprantama, nes dar nei vienas tironas nesilaikė taip apsistatęs sargybomis ir pasislėpęs nuo žmonių, kaip Stalinas. Dėl to ir susidaro palanki dirva spėliojimams. Be abejo, tuose ganduose yra ir teisybės, tik patikrinti, kas teisybė, yra beveik neįmanoma.

Paskutiniu metu tačiau iškilo aikštėn spėliojimai, kurie neatrodo visai be pamato.

Maskvos laikraščiuose buvo išspausdinta Stalino fotografija, kurioje Stalinas matomas, kaip jis balsuoja (pats už save!).

NEWSWEEK redakcijai ši fotografija pasirodė kiek įtartina. Pasiknisę savo archyvuose jie rado kitą Stalino fotografiją, padarytą prieš keletą metų, dar karui nepasibaigus. Ir nuostabus dalykas: toj senojoj fotografijoj, ir dabartinėj, padarytoj šių metų kovo 12 dieną, Stalino galva ir kepurė visai tokia pati, kiekvienu bruožu, kiekvienu šešėliu. Skirtumas prasideda tik nuo apykaklės...

Įsižiūrėjus į tas abi fotografijas, visiškai aišku, kad prie naujos balsuotojo fotografijos yra **pridėta kita Stalino galva,** iš fotografijos, karo metu nuimtos kariuomenės parade. Ten Stalino veidas atrodo daug jaunesnis, gražesnis.

Iškilo klausimas, ar Stalinas iš viso balsavo? Ar tai jo paties milinė naujoj fotografijoj matoma, ar tai yra kitas žmogus, apvilktas karine miline, ir tik prie jo pridėta Stalino galva? Ar tai tik "pajauninimo" tikslu šitokia fotografija spausdinama laikraščiuose, ar yra kas daugiau.

Dabar paaiškėjo, kad šitokia fotografija ne vienintelė. Maskvos laikraščiuose pasirodė ir daugiau balsuojančio Stalino fotografijų. Vienoje iš jų Stalinas matomas iš šono, su tokia pačia kepure, kaip ir pirma minėtoje fotografijoje, bet iš kur toji fotografija paimta, negalima nustatyti. Galimas dalykas, kad šita tiesiog yra pakartota iš anksčiau nespausdintų jo fotografijų, nuimtų ankstyvesnių balsavimų metu.

Kiekvienu atveju, šioje fotografijoje Stalinas atrodė žymiai jaunesnis, negu toje, kuri buvo nuimta, maždaug, prieš mėnesį, vasario 15 d., kai buvo pasirašyta sutartis su raudonuoju Kinijos diktatorium.

Nors tarp kitų gandų yra ir toks, kad Stalinas vartoja kaž kokius "atsijauninimo vaistus", bet sunku įsivaizduoti, kad nuo tokių "vaistų" jis per pusketvirtos savaitės staiga būtų pasidaręs keletą metų jaunesnis...

Iš Berlyno praneša, kad vienas sovietu pulkininkas, pavarde Nalivaiko, savo paskaitoj kovo 20 d. esas prasitaręs, kad dabartiniu metu Molotovas, atpalaiduotas nuo užsienio reikalų ministerio pareigų, esas lyg ir svarbiausias sovietų politikos vadovas. Bolševiku partija tas pareigas jam pavedusi, norėdama taupyti Stalino jėgas...

NEWSWEEK pastebi, kad tai yra pirmas viešas sovietų prasitarimas, jog Stalinas jau... nebenaudotinas.

TRIMIS LĖKTUVAIS PABĖGO IŠ ČEKOSLOVAKIJOS

Pereitą savaitę Muencheno kariniame amerikiečių aerodrome nusileido trys Čekoslovakijos lėktuvai su 85-kiais žmonėmis. Tai buvo valdiniai lėktuvai. Jie skrido iš vieno Čekoslovakijos miesto į Prahą, bet... nusileido Muenchene.

Pasirodė, kad 85-kių keleivių bei įgulos narių tarpe, 16 buvo susitarę pasinaudoti tos kelionės proga ir pabėgti iš Čekoslovakijos pas amerikiečius. Kiekviename lėktuve buvo bent po 1 sąmokslininka iš įgulos narių. Vienam lėktuve sąmokslininkas buvo pats pilotas. Kituose pilotai su revolveriais buvo priversti skristi paskui pirmąjį ir nusileisti Muenchene. Daugumas keleivių nieko apie tai nežinojo ir pirmajame lėktuve nė nepastebėjo, kas dedasi, nes pilotas irgi ginklu privertė mechanikus tylėti.

Tik lėktuvams nusileidus paaiškėjo, kas čia atsitiko. Prie 16 sąmokslininkų prisidėjo dar apie 10 kitų keleivių, kuriems patiko pasinaudoti šia proga pasprukti iš anapus geležinės uždangos. Likusieji pareiškė, kad jie nori grįžti namo. Lėktuvai ir grįžtantieji keleiviai perduodami atgal į Čekoslovakiją.

Šis pabėgimas laikomas didžiausias ir geriausiai organizuotas.

Tragiškas nesusipratimas

Cushing, Oklahama, miestelyje viena šeima išsirašė porą tremtinių, lenkų, kilusių iš sovietinės Ukrainos. Kaip buvo dokumentuose parašyta, taip ir buvo vykdoma: garantijų davėjai pasamdė tuos tremtinius prie savo namų darbo.

Abeji buvo patenkinti: šeimininkai darbininkais, darbininkai darbu ir šeimininkais. Visa nelaimė išėjo iš to, kad atvykėliai nemokėjo angliškai ir kad pavardė buvo Saj.

Paskutiniu metu jie betriūsdami kambariuose pradėjo iš radijo girdėti tokius žodžius: Moscow, Stalin, Gubichev, Spy. Pirmuosius du žodžius jie gerai suprato. Kas yra Gubičev — nežinojo, bet suprato, kad tai rusiška pavardė. Bet blogiausiai buvo su tuo "spy" (šnipas). Jiems atrodė, kad radijo vis mini **Saj,** tai yra jų pavardę... ir pasidarė sau išvadą, kad Stalinas iš Maskvos ieško kaž kokio Gubičevo ir Saj.

Abu pasidarė labai nervingi. Moteris dažnai viena sau bedirbdama verkdavo. Šeimininkai negalėjo išsiklausti, kas yra, tik moteris kartojo, kad "Jack kaput, Prowska kaput" (Jack ir Prowska — jų vardai, ar bent šeimininkai juos taip vadino).

Po kiek laiko moteriai protarpiais pradėjo paraližuoti ranką. Gydytojas patikrinęs pasakė, kad tai grynai nervinis reiškinys.

Apsilankius vienai moteriai, kuri kalba ukrainiškai, pagaliau paaiškėjo jų susinervinimo priežastis. Tačiau vyro nebuvo galima įtikinti, kad tai ne jo vardą radijas kartoja...

Jis tvirtino: "Aš žinau, jie ateis manęs paimti. Nebeturiu vilties. Aštuonerius metus tikėjausi, kad jau ištrūkau, bet jau daugiau nebeturiu vilties. Jei jūs negalit pasitikėti savo vaikams, tai juo labiau negalit pasitikėti svetimiems".

Vieną vakarą šeimininkai rengėsi išvykti meškerioti. O tiems pasirodė, kad šeimininkai tyčia išvažiuoja, nenorėdami susitikti su slaptąja policija, kuri atvyks jų suimti.

Kitą rytą vyriškis dingo. Žmona išbėgo ieškoti ir rado... garaže pasikorusį ant vienos iš tų virvių, kuriomis suristus atsivežė iš Europos savo daiktus.

Suiro Bimbos bazaras

Pereitą šeštadienį ir sekmadienį A. Bimba organizavo Brooklyne bazarą pasipinigauti "Laisvės" naudai. Bet antradienį "Laisvė" graudžiai pranešė, kad bazaras neįvyko. Policija nedavusi leidimo...

New Yorke yra įatstymas, kuris iš bazaro rengėjų reikalauja, kad jie gautų policijos leidimą. O leidimai duodami, berods, tik rengiant bazarą labdaringiems tikslams.

Anot "Laisvės," lietuviai kryžiokai, pamatę bazaro skelbimus, puolėsi protestuoti policijai, kad neduotų "Laisvės" bendrovei leidimo, argumentuodami, būk laikraščiams įstatymai neleidžia bazarų proga naudotis".

Ar tai iš tų "kryžiokų", ar iš kitur policija surinko informacijas, nežinome, bet, matomai, ji įsitikino, kokia "labdarybė" užsiima "Laisvė"...

Dėl to "Laisvė" taip graudena: "Bazaras Laisvei yra svarbus įplaukų šaltinis. Jo neįvykimas yra didelis nuostolis dienraščiui. Pats prisirengimas lėšavo daug, o bendrovės iždas tuščias. Neperdėdami ir nebaugindami sakome, kad finansiniai dienraštis dabar yra suvargintas."

Šita proga prašo pinigų iš skaitytojų dienraščiui leisti, su "kryžiokas" kovoti, advokatams užmokėti, kad iškovotų leidimą bazarui ir t.

Vadinasi, duokit amerikiečiai dolerių Amerikai kolioti ir Maskvai girti! Bet argi nerašė pati "Laisvė", ka' dabar rubliai labai geri, net ir už dolerius geresni?...

RESPUBLIKONAI NEPASITRAUKS

Jau eilė metų, kaip Amerikos užsienių politikos reikalai sprendžiami abiejų partijų — demokratų ir respublikonų sutarimu. Bet paskutiniu laiku respublikonai pradėjo šiaušties ir kartais atrodė, kad dvipartinės sistemos laikai užsienių politikoje baigėsi.

Respublikonai iškėlė visą eilę priekaištų vyriausybei, kurių svarbiausias — per ilgai ir per didelis rodytas nuolaidumas Maskvai, dėl kurio sovietai ne tik stipriai įkėlė koją į Europą, bet jau spėjo savo įtakon paimti didžiąją Kiniją ir gresia kitiems Azijos kraštams.

Ypač paskutiniai respublikonų priekaištai Valstybės Departamentui, faktiškai nukreipti prieš patį Valstybės Sekretorių Achesoną, sudarė įspūdžio, kad santykiai gali rimtai nutrūkti.

Tačiau paskutiniu laiku vėl pasirodė ženklai, iš kurių matyti, kad dvipartinė, arba sutartinė politika užsienių reikaluose bus tęsiama.

Iš respublikonų pusės ta labai remia senatorius Vandenbergas, kuris, nors paskutiniu metu dėl ligos ir nedalyvauja reikalų sprendimuose, bet iš tolo atsiliepė, ragindamas sutartinės sistemos toliau laikytis. Atrodo, kad Vandenbergas daugiau žiūri krašto naudos, negu rinkiminiu interesų. Sutartinės sistemos palaikymas, mat, neleidžia panaudoti kai kuriu priekaištu, kurie rinkimuose būtų gal ir patogūs panaudoti...

Ir Achesonas iš savo pusės ėmėsi žygiu tai sutartinei sistemai palaikyti. Jis pareiškė, kad numato paskirti i atsakingas vietas Valstybės Departamente ir respublikonų partijos žmonių. Spėjama, kad net Valstybės Sekretoriaus padėjėjo vieton gali būti paskirtas respublikonas. Nors oficialiai tvirtina, kad toki pakeitimai galėtų būti tik progai pasitaikius.

Bet rengdamasis vykti į Atlanto Sąjungos Konferenciją, Achesonas jau pasirinko sau patarėjus: vieną iš demokratų ir kitą iš respublikonų — ambasadorių Ph. Jessup ir senatorių Cooper, kuris pačių respublikonų vadovybės buvo tam rekomenduotas.

IRGI RINKIMAI

Jugoslavijoj Tito pereitą savaitę taip pat suorganizavo "rinkimus". Tie "rinkimai" buvo atlikti visiškai pagal Maskvos pavyzdį, su vienu sąrašu ir su 95% balsuotojų už tą sąrašą. Tai dar vienas priminimas, kad, nors Tito ir pešasi su Stalinu, iš esmės jis nedaug ko skiriasi nuo ano.

Žinoma, jeigu tos peštynės yra tikros, tai Stalinui ne visai malonu, kada jo paties išradimas kitų pavartojamas...

DUMPINGAS BALTIJOS JŪROJE

Baltijos ir iš dalies Vokiečių jūrose rusai pradėjo beatodairinį prekybos laivyno karą, kuris savo pasekomis jau rimtai grasina Švedijos ūkiui.

Pirmoje eilėje šis karas pasireiškė rusų dumpingu, gabenant Lenkijos anglis į švedų arba norvegų uostus. Šis sąmoningas ir nuoseklus rusų dumpingas laikomas tokiu rimtu pavojum, kad tarptautinė transporto darbininkų sąjunga tuo reikalu balandžio mėn. Amsterdame šaukia nepaprastą posėdį.

Vienas pavyzdys: rusai už vienos tonos anglių atgabenimą ima 8 švedų kronas, t. y. 4-5 kronomis mažiau, negu švedų laivai. Nėra jokia paslaptis, kodėl rusai taip elgiasi. Jie savo jūrininkams moka neįsivaizduojamai žemus atlyginimus ir nesilaiko tarptautinių įsipareigojimų socialinėj srity.

MIRĖ H. E. LASKI

Pereita savaitę Anglijoj mirė Harold E. Laski, savo laiku buvęs pagarsėjęs darbiečių partijoj įtakingas asmuo. Karo metu ir po karo jis pasižymėjo sovietams palankiu nusistatymu. Dėl to jam teko iš partijos pasitraukti. Paskutiniu laiku politikoj mažai bepasireiškė ir, berods, nusvylė savo įsivaizduotu bolševizmo idealistiškumu.

GENEROLAI PRIĖMĖ EUROPOS GYNIMOSI PLANA

Olandijoje įvyko Atlanto Sąjungos karinių štabų viršininkų susirinkimas, kuriame priimti planai ginti Vakarų Europą nuo galimo sovietų užpuolimo. Gynimosi linija — Reinas.

Amerikos atstovai buvo linkę užpuolimo atveju pradžioj nesiginti ir leisti sovietams okupuoti visą Europą... Tik paskui, iš Afrikos išsikelti į Europą, panašiai, kaip buvo kare prieš vokiečius. Ypač generolas Bradley buvęs prešingas gynimosi liniją nustatyti ant Reino upės. Jis nurodo, kad Sąjungininkų esamos jėgos Europoj yra per mažos ir jos negalėtų atsispirti prieš sovietų puolimą.

Tačiau ir generolas Bradley sutiko pagaliau ginti Vakarų Europa, kadangi Vakarų Europos kraštai jokiu būdu nebenorėtų vėl pergyventi panašią padėtį, kokia buvo vokiečiams okupavus beveik visą Europą.

Dabar ten pat susirenka ir atitinkamų kraštų apsaugos ministeriai, kurie generolų paruoštus planus dar kartą apsvarstys.

Didelis svyravimas yra dėl Vakarų Vokietijos. Vieni yra linkę įtraukti ir ją į gynimosi sistemą, kiti tam priešinasi, bijodami, kad vokiečiai ta proga neatgautų savo karinio pajėgumo ir vėl nepridarytų bėdos... Jeigu kartais Vakarų Vokietija būtu vis dėlto įtraukta į tą gynimosi sistemą, tai ir planai dar turėtų būti gerokai pakeisti. Tuo atveju gynimosi linija greičiausiai turėtu būti ne ant Reino. bet ant Elbės, maždaug, kur dabar skiriasi Vakarų Vokietija nuo sovietų užimtosios.

ŠIOJE ŠALYJE

REIKŠMINGĄ BYLĄ išsprendė apeliacinis teismas tūlos Dorothy Bailey byloje. Ji buvo US Employment Service tarnautoja. Gavo $8,000 per metus. Bet atsirado pranešimų, kad ji dalyvauja komunistų veikloje. Ji valstybės saugumo sumetimais iš tarnybos buvo atleista. Dėl to ji iškėlė bylą teisme. Ji pristatė apie 60 paliudijimų, kad ji nėra komunistė. Tuo tarpu kaltinamieji pranešimai buvo anoniminiai. Ji skundžiasi, kad atleista iš tarnybos neteisėtai, nes skundai prieš ją buvę nepamatuoti ir visiškai neįrodyti.

Apeliacinis teismas tačiau Bailey skundą atmetė. Teismas nurodė, kad tais atsitikimais, kaip privataus asmens teisė susikerta su valstybės teise valstybės saugumo klausime, valstybės saugumo interesai persveria privataus asmens interesus.

Teismas pripažino, kad prieš dvejus metus prezidento Trumano įsakymu paskelbtoji Vyriausybės Lojalumo programa yra konstitucinė. Šioje byloje konstitucija nepaliečiama, nes, kaip teismas nurodė, konstitucija niekam negarantuoja teisės būti samdomam valstybės tarnyboje. Todėl valdžiai nėra reikalo turėti formalius tarnautojo nelojalumo įrodymus, jei ji mano, kad jis nebegali tarnyboje pasilikti dėl pavojaus valstybės saugumui.

Ji gali atleisti tarnautoją vien tik dėl to, kad nepasitiki jo lojalumu, kad turi įrodymų, jog jis galėtų padaryti valstybės saugumui pavojingų žygių.

Dorothy Bailey dar gali kreiptis į paskutinę teismo instanciją, į Aukščiausiąji Teismą, kurio sprendimas būtų galutinis.

●

McCARTY tęsia kovą su Valstybės Departamentu dėl komunistų įsiveisimo, bet gana nevykusiai.

Pradžioje jis žadėjo nurodyti 57 asmenis Valstybės Departamente, turinčius komunistų partijos narių bilietus. Paskui jis pareiškė, kad pasakysiąs tik vieną pavardę žmogaus, kuris buvęs savo laiko Hisso viršininkas ir kuris tuo pačiu metu buvęs **vyriausias sovietų šnipas** Jungtinėse Valstybėse.

McCarty pareiškė: tuo tarpu nekalbėsiu apie kitus, bet dėl šito savo kaltinimus įrodysiu, arba krisiu. Jei čia neįrodysiu, kitų mano kaltinimų galėsit rimtai nebepriimti...

Jis nurodė į Owen Lattimore, kuris, pasirodo, tarnavęs Valst. Departamente tik prieš 5 metus ir tik 4 mėnesius, bet šiuo metu pasiųstas į Afganistaną, Jungt. Tautų delegacijoje. McCarty dėl jo pareiškė, kad įrodymai yra FBI žinioje. Tačiau FBI viršininkas sako, kad pas jį įrodymų nėra. Vienintelis dalykas apie Lattimore ta prasme žinomas, kad jis po karo buvo nepalankios nuomonės apie čiankaišeko režimą ir ta jo nuomonė yra prisidėjusi prie susidarymo dabartinės padėties Kinijoje. Vyrauja nuomonė, kad McCarty kitų įrodymų neturi. Todėl stiprėja įsitikinimas, kad jis tą kovą pradėjo tuščiomis rankomis, pagadindamas reikalą net ir tuo atveju, jei iš esmės kaltinimai ir būtų teisingi.

LOS ANGELES, CALIFORNIA

TREMTINIŲ PADĖKA GERADARIAMS

Kovo 19 d. Šv. Kazimiero parapijos salėje buvo surengtas tremtinių sponsoriams ir geradariams gražus padėkos pobuvis. Jame dalyvavo apie 200 asmenų.

Tremtinių vardu padėkos žodį pasakė gen. **St. Raštikis,** pareikšdamas, tarp ko kita, kad ši išviršinė padėka negali būti vertinama tikrąja mūsų padėka, nes tai yra tik išviršinis padėkos jausmo pareiškimas. Tikrą, tokią, kokią mes norėtume, pareikšti padėką galėsime tik savo laisvoje tėvynėje Lietuvoje.

Sponsorių vardu žodį tarė **Lukšys,** kuris yra vienas iš daugiausiai darbo ir buto garantijų sudariusių lietuvių Los Angeles ir tur būt Californijoj. Nežiūrint to, jis dar ragino senuosius Amerikos lietuvius padėti ir likusiems Vokietijoje atvykti į Ameriką, pasižadėdamas iš savo pusės atlikti savo lietuviškąją pareigą. Klebonas Kučinskas savo kalboje padėkojo Amerikos lietuviams už ištiestą pagalbos ranką sudarnt sąlygas tremtiniams atvykti Amerikon.

Sponsoriams buvo prisegta tautinių spalvų ženkleliai, o programos vedėjas Karazija perskaitė tremtinių ir sponsorių pavardes — kas kam sudarė sąlygas čia atvykti.

Solistas Baltrušaitis, dar neseniai apsigyvenęs Los Angeles, padainavo porą lietuviškų dainelių ir porą arijų iš operų ir operečių. Tremtinės Truškauskaitė ir Mitkienė padeklamavo eilėraščių; tremtinių vaikučių choras, vedamas Ruzgienės, padainavo, gi advokatas Kazlauskas pobūvio dalyvius palinksmino savo "dainomis", kupletais ir imitacijomis.

Rengėjų komiteto vardu visus sveikino Masaitis.

Pobūvyje dalyvavo ir NCWC vietinio komiteto atstovai, kurio direktorius Rt. Rev. Msrg. Thomas O'Dwyer savo kalboje pasidžiaugė lietuvių tremtinių laikymusi prie bažnyčios ir vieningumu ir senųjų Amerikos lietuvių gyvu reagavimu į tremtinių pagalbos šauksmą — jiems sudarant darbo ir buto garantijas.

DAILININKAS P. PUZINAS ĮSIKŪRĖ HOLLYWOODE

Dail. Povilas Puzinas, čia atvykęs kaip tremtinys, jau pastoviai įsikūrė, kaip dailininkas Hollywoode. Pradžioje, kaip ir visi kiti, dirbo kaip dažytojas, "dailindamas stogus ir sienas". Po sunkių pastangų pavyko gauti užsakymą — jis padarė žinomo filmo magnato MGM prezidento Louis B. Mayer portretą, už kurį Mayer Puzinui sumokėjo $4,000. Tai buvo gražį pradžia savo srityje. Po to Puzinas įsirengė savo studiją ir dabar tedirba tik savo srityje, tapydamas daugiausiai turtingų Hollywoodo šeimų narių portretus.

NAUJAS LIETUVIŲ CHORAS

Praeitų metų rudenį į Los Angeles atvykus muzikui Kučiūnui, senųjų Amerikos lietuvių iniciatyva, gyvai pritariant naujakuriams - tremtiniams, buvo suorganizuotas choras, kurio nariais, dainininkais stojo daugiausia tremtiniai. Bet jo eilėse iš pirmųjų dienų matome ir senųjų Amerikos lietuvių. Šio choro organizatoriai — Kučiūnas, Barauskas (valdybos pirmininkas), Račkienė, Butkienė ir kt., — pasistatė uždaviniu, kad choras nepriklausys jokiai srovinei grupei, jungs visų politinių srovių lietuvius, galinčius savo balsu ugdyti lietuviškos dainos meną, padės **visoms** lietuviškoms organizacijoms jų parengimuose. Šiame chore dainininkų — apie 30. Muzikui Kučiūnui išvykus į Chicagą — dirigento pareigas perėmė Ąžuolaitis. Pirmas šio choro pasirodymas bus balandžio 16 d. Los Angeles North Star Auditorium salėje. Choras debiutui rengiasi jau ilgesnį laiką: čia bus dainos ir vaidinimas, taip pat įdomių ir kitų programos numerių.

ORGANIZUOJAMAS TARPTAUTINIS INFORMACIJŲ BIURAS

Šiomis dienomis Los Angeles įvyko privataus pobūdžio pasikalbėjimas tarp 11 tautybių tremtinių, turint tikslą aptarti reikalą ir organizavimo sąlygas tarptautinio tremtinių informacijos biuro Los Angeles. Prieita išvada, kad tokio biuro įsteigimas galėtų pasitarnauti tremtinių atstovaujamų kraštų naudai, nes paaiškėjo, kad įvairių tautybių tremtiniai labai mažai teturi ryšių su Amerikos visuomene, o Amerikos viešojo gyvenimo įstaigos yra labai mažai informuotos apie tremtinius bei jų gyvenimo sąlygas čia Amerikoje. Ištirti vietos valdžios įstaigų pažiūroms į tokio biuro organizavimą ir sueiti į kontaktą su atskirų tautybių organizacijomis pavesta V. Bakūnui, kuris tokį biurą buvo organizavęs ir jam vadovavęs Vokietijoje (tas biuras atstovavo 28 tautybių 7,000 tremtinių).

V. Bakūnas

Taupyti galima ir laiškais! Prašykit informacijų paštu!

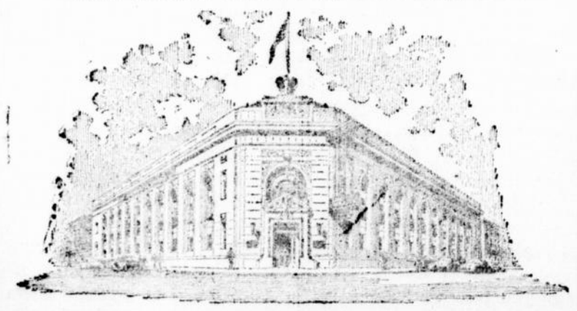

STANDARD FEDERAL SAVINGS
& LOAN ASS'N.

PIGIOS PASKOLOS NAMAMS

TAUPYK SAUGIAI ... mes per 41 metus visiems išmokėjome pareikalavimus
Turtas per 25 milijonus dolerių. Atsargos fondas per 2¼ milijono
U. S. Government Securities ir grynais pinigais per 12 milijonų
STIPRIAUSIA TAUPYMO ĮSTAIGA CHICAGOJE
Federal Savings & Loan Insurance Corporation narys

JUSTIN MACKIEWICH, PRESIDENT & MGR.
4192 Archer Avenue Chicago 32, Illinois
TELEFONAS: VIrginia 7 - 1141

DARBO VALANDOS: Kasdien nuo 9 iki 4.
Trečiadieniais nuo 9 iki 12 dieną. Ketvirtadieniais nuo 9 iki 8 vak.

Detroit, Mich., Naujienos

RADIJO KLUBO KONCERTAS ARTĖJA

Jau tik pora savaičių belieka ligi Radijo Klubo koncerto, kuris įvyksta per Atvelykį, balandžio 16 d., Ukranian Temple.

Koncerte dalyvauja vyrų, moterų ir mišrusis chorai. Dainuos 15 dainų. Iš jų 13 čia dar nedainuotų. Jų tarpe yra žymių kompozitorių ir gana sudėtingos dainos, kaip "Vėjo dukra" Šimkaus, "Gyvent" Budriūno, "Vėjužėlis" Vanagaičio, "Per naktelę šokau" Žilevičiaus, "O dalele" Vasiliausko ir kt. Moterų choras padainuos "Išauš pavasarėlis" Budriūno ir kitas retai girdimas dainas.

Tautinių šokių grupė pasirodys su trimis naujais šokiais, kurių šokėjus moko H. Zaganevičienė.

Prie choro dar bus solo ir duetų. Dainuos V. Stepulionytė, A. Molytė ir K. Stašaitis. Chorą moko Br. Budriūnas. Koncerte akompanuos E. Dailydaitė ir E. Balevičiūtė.

ŠIS CHORAS DAINUOS IR YMCA

Radijo Klubo choras ir šokėjų grupė balandžio 19 dienai yra pakviesti dalyvauti YMCA programoje. Choras tam jau rengiasi.

JAU PIRMIEJI ATVAŽIAVO

Daug buvo rūpesčio, kol buvo gautos nevardinės garantijos 600 asmenų - ūkininkų atvykti į Michigano ūkius. Pirmieji pagal tas garantijas jau atvažiavo. Netrukus tikimės ir daugiau.

Atvykusiems padėti yra perorganizuotas komitetas. Į jį įeina: P. Medonienė, B. Keblaitienė, Kučinskienė, dr. Gurskaitė, jūsų korespondentė ir T. Dambrauskas, kaip komiteto pirmininkas ir visų reikalų vedėjas.

M. Sims

WATERBURY CONN

ALTS 3 SKYRIAUS VEIKLA

ALT Sąjungos Waterburio skyrius savo arti vienų metų veiklos laikotarpyje yra sukroves gražų balansą. Prasidėjęs iš nedidelio skaičiaus, jis suspėjo išaugti į virš 50 narių, kurių daugiau kaip pusė sudaro naujakuriai. Visą laiką skyriui vadovauja J. Stulginskaitė. Jai padeda dr. M. Colney, A. Gureckas, Br. Dūda ir kiti. Tvarkingai kiekvieną mėnesį skyrius šaukia susirinkimus, kuriuos pajvairina paskaitomis, pranešimais ir pobūviais. Skyrius turi įsigijęs savo svetainę, kurioj telpa jo pradėtas organizuoti knygynėlis, kur ir kitos organizacijos randa prieglobstį, kur patys skyriaus nariai gali kultūringai praleisti laisvą laiką.

Skyrius aktingai dalyvauja ALT darbuose, atstovaujamas dr. M. Colney, Mykolo Gurecko, Br. Dūdos ir Albino Kušlio.

Skyriaus parama L. Dailės Parodos reikalui yra ypatingai pažymėtina. Anksčiau jis paskyrė $150.00 auką, dabar vėl tai pačiai parodai Waterburyje susirinkimas nutarė paaukoti $50.00. Pridėjus narių išplatintus parodos bilietus, skyrius parodai yra įnešęs **virš $500.00.**

Skyriaus valdybos rūpesčiu tikimasi gauti iš miesto valdybos atitinkamą vietą įrengti lietuvių darželiui. Tai būtų priminimas visiems apie lietuvių buvimą Waterbury, o taip pat ir gera vieta reikšmingesniam lietuvių susibūrimui.

Metinis skyriaus veiklos planas numato visą eilę visuomeninių darbų. Jiems finansuoti yra numatytas biudžetas apie $800.00. Dalis biudžeto jau įvykdyta.

Birželio pirmąjį sekmadienį skyrius rengia gegužinę Linden Parke, Union City. Tam jau dabar ruošiamasi. Kalbėti gegužinėje pakviestas dr. Br. Nemickas iš Philadelphijos, buvęs VLIKo narys, sovietų kalintas Lietuvoje ir laimingai išsprukęs iš jų nagų.

V. Jonikas

WORCESTER, MASS.

TAUTŲ FESTIVALIS

Kovo 17-18 d.d. Rochesterio Universiteto patalpose, Cutler Union pastate, įvyko Cosmopolitan Klubo ruošiamas Tautų Festivalis. Dalyvavo dešimties tautų atstovai, suruošdami savo dailės darbų parodą, pademonstruodami savo taut. dainas, šokius ir vaišindami svečius įvairiais taut. patiekalais.

Iki šiol lietuviai Cosmopolitan Klube nebuvo atstovaujami, bet, susipažinus su vienu kitu klubo nariu, buvo pakviesti dalyvauti parodoje. Tautinės grupės atstovu buvo Henrikas Žemelis, dailės skyrių organizavo Danutė Saladžiūtė. Lietuviški audiniai, gintaras, medžio raižiniai, margučiai ir tautiniai drabužiai ryškiai skyrėsi nuo kitų ir traukė lankytojų dėmesį. Publiką sudarė beveik vien svetimtaučiai, kurie domėjosi ne tik eksponatais, bet taip pat mūsų kalba, krašto istorija ir dabartine mūsų tautos padėtimi. Prie skyriaus budinčios lietuvaitės — Emilija Levickas, Genovaitė Dominas, Onutė Valiukas, Lucija Krajeris ir Danutė Saladžiūtė — atsakinėjo į svečių klausimus, rodydamos iliustruotas knygas apie Lietuvą.

Organizuojant šį tautinį pasirodymą, nuoširdžiu darbu prisidėjo kun. Pranas Valiukas, dail. L. Vilimas, J. Armonienė, Vyt. Nakas, St. Ilgūnas ir Vyt. Saladžius. Visa eilė lietuvių padėjo paskolindami parodai taip kiekvieno branginamus gražius mūsų dailės išdirbinius.

Tikimasi aktyviau bendradarbiauti Cosmopolitan Klube, nes šiai tarptautinei organizacijai priklauso visa eilė Europos emigrantų ir amerikiečių, kurie susirenka išklausyti įvairių paskaitų, padiskutuoti ar pasilinksminti, neprarasdami savo tautinio veido.

Ir šio festivalio šūkis buvo "Įvairumas vienybėje" (Diversity in Unity). **- DD**

HARTFORD, Conn.

TURTINGAS LIETUVIŲ KLUBAS

Lietuvių klubas neseniai įsigijo mūrinį trijų aukštų namą. Atremontavus, namas vertinamas apie $100,000. Klubas įrengtas skoningai ir tvirtinamas, kad jis yra gražiausias visoje Naujojoje Anglijoje.

Klubo atidaryme buvo susirinkę apie 1,000 svečių. Kalbėjo miesto mayoras Allen, teisėjas F. Monchun. Atidarymo proga pasirodė vyrų choras, tautinių šokių šokėjai ir skautai.

TMD VEIKLA

Praėjusį sezoną TMD turėjo tris parengimus. Dabar ruošiamasi naujiems — koncertui ir vaidinimui.

Į draugiją įstojo daug naujų narių, neseniai į Hartfordą atvykusių iš Europos. Skyriaus valdybai vadovauja pirmininkas W. M. Chase, Z. Strazdas, A. Kelėnas, J. Guntulis ir A. Stankevičienė. Kultūrinei skyriaus veiklai vadovauja Valerijonas Balčiūnas. Skyriuje yra per 70 narių.

Waterburyje įvykstančios dailės parodos proga skyrius paaukojo $10.00 ir paragino visus lietuvius ją aplankyti. Skyrius numatęs pastatyti "Aušros Sūnų", kurį režisuoti sutiko Nėris Šimkus. **"D" Rep. X. Y. Z.**

NEW HAVEN, Conn.

VAKARAS

Sekmadienį, balandžio 23 d., 2:30 val. p.p., Lietuvių Svetainėje, 243 Front St., New Haven, Conn., SLA 142 kuopa savo 40 metų veikimo proga ruošia minėjimo vakarą.

Programai atlikti pakviesta Hartfordo naujakurių grupė, susidedanti iš 30 asmenų, kuri su didžiausiu pasisekimo dalyvavo Hartfordo Lietuvių Amerikos Piliečių Klubo Svetainės atidarymo programoje.

Programoje bus:

1. Scenos vaizdelis "Sekminių vainikas",
2. Vyrų oktetas (dainos ir maršai),
3. Tautiniai šokiai.

Po programos šokiai, bufietas. Įėjimas — 75c.

PADĖKA

Dayton, Ohio, gynenančioms **Paulauskų** ir **Roberts** šeimoms už mums suteiktą paramą, tiek gyvenant Vokietijoje, tiek apsigyvenus Daytone, o ypač už parūpinimą dokumentų atvykti į JAV — nuoširdžiai dėkojame.

K. ir Al. Laikūnai

BROOKLYN, N. Y.

LEGIONIERIAI DIDINA VEIKLĄ

Amerikos lietuvių legionierių postas 1763 pradėjo gyvinti savo veiklą ir numato tris parengimus. Pirmasis parengimas, įvykstantis kovo mėn. pabaigoje, yra grynai sportinio pobūdžio. Antrasis parengimas — pavasarinis koncertas balandžio 16 d. 4 val. p.p. Knap Mansion, 354 Bedford Ave., Brooklyn, N. Y. Programą išpildys moterų ansamblis, vadovaujamas V. Tomkiūtės - Pranckienės, radijo artistai Bekeris ir Vedegys ir Solistas A. Vasiliauskas. Šokiams gros Tomo orkestras.

Trečias parengimas — kiškių ir kiaušinių pokylis vaikams. Jis įvyks balandžio 16 d. 2 val. p.p. Angelų Karalienės salėje. Šiuo parengimu rūpinasi Posto moterų skyrius.

B. Klinga

KREPŠININKAI REMIA BALFĄ

Lietuvių Atletų Klubo krepšinio komanda Brooklyne, laimėjusi 1950 m. E.D. Y.M.C.A. Church League meisterio vardą, š.m. balandžio 15 d. (šeštadienį) iš Y.M.C.A. gauna dovanai salę surengti rungtynėms ir šokiams labdarybės tikslu.

Krepšininkų nutarimu, to parengimo pajamos skiriamos ūkininkų transportacijos reikalams ir įteikiamos BALFui. Rungtynės bus įdomios, rengiamos labai svarbiam tikslui. Tai ir būtų paskutinės L.A.K. rungtynės šį sezoną. Priešininku bus stipri amerikiečių komanda.

Tuo būdu Brooklyno krepšininkai prisideda prie BALFo veiklos. Kviečiame visuomenę gausiai dalyvauti.

BINGHAMTON, N. Y.

ANDRULIS TURĖJO... PERDAUG KLAUSYTOJŲ

Kovo 21 d. vietos Lietuvių Svetainėje įvyko komunistinės Literatūros Draugijos suruošta "Vilnies" redaktoriaus "draugo" V. Andrulio paskaita. Susirinko apie 20 "bimbininkų" ir per 40 susipratusių lietuvių.

Pagrindinis mitingo tikslas buvo pasirinkti pinigų deportacijos bylos reikalui. Tam tikslui atsiekti, jie griebėsi melo ir apgaulės. Kad sueitų daugiau žmonių, jie išspausdino kvietimus, kuriuose skelbė, kad įėjimas nemokamas ir kviečiami visi, bet prie durų pareikalavo užsimokėti po 50 centų, o kai kurių susipratusių lietuvių ir visai nenorėjo įleisti. Tačiau susirinkęs prie durų žmonių būrys atsisakė duoti pinigus Lietuvos ir Amerikos priešams, bet skirstytis nė nemanė.

Pasigirdo balsų, kad ši suktybė rengėjams taip pigiai nesibaigs, nes Amerikos įstatymai neleidžia apgaudinėti žmonių. Įvyko nervų karas, kurį rengėjai pralaimėjo ir, išplūdę susirinkusius "fašistais" bei "smetnininkais", įleido salėn be mokesčio.

"Draugas" Andrulis kalbėjo apie Kiniją, Lenkiją, Amerikos milijonierius ir būsimojo karo baisumus, išgyrė sovietų Rusiją, bet ko ne su ašaromis maldavo, kad gelbėtų jį nuo deportacijos į "rojų".

Daugiau negu valandą laiko užtrukusioj kalboj "pažangus lietuvis" V. Andrulis nė puse žodžio neužsiminė apie Lietuvą. Matyt, Kinijos proletarai jam rūpi daugiau, negu naikinamos lietuvių tautos kančios.

Kai salėje susirinkę tremtiniai ėmė kalbėtoją klausinėti apie Lietuvos okupaciją, deportacijas ir žudynes, kalbėtojas tesugebėjo atsikirtinėti, kad tai esanti nacių propaganda. Kai V. Andrulis paminėjo, kad dabar Lietuvoj esą geriau gyventi, negu "smetoniniais" laikais, tai salėje kilo tokia pasipiktinimo audra, kurį ir patį susirinkimą išardė.

Sekančią dieną apie šį susirinkimą pranešė vietos radijas ir laikraščiai pabrėždami, kad komunistinės Rusijos garbintojas pats bijo ten važiuoti.

R. E.

BOSTON, MASS.

SUSIORGANIZAVO TREMTINIAI TEISININKAI

Kovo 19 d. įvyko Bostone ir apylinkėj gyvenančių tremtinių teisininkų skyriaus steigiamasis susirinkimas. Posėdį atidarė ir reikalą steigti tr. teisininkų skyrių Bostone nušvietė Tr. Teisininkų Draugijos centro valdybos pirm. dr. Br. Kalvaitis. Po to buvo išrinkta skyriaus valdyba iš sekančių asmenų: A. Juknevičiaus, L. Indreikos ir J. Vembrės, ir kandidatų A. Keturakio ir St. Vaitkevičiaus.

Susirinkusieji nutarė: šelpti savo kolegas, pasilikusius Europoj ir negalinčius išemigruoti; užmegzti artimus ryšius su Amerikos lietuviais teisininkais, kviečiant juos į savo susirinkimus su paskaitomis ir pranešimais iš teisės srities; sekti amerikiečių spaudą ir rinkti atsiliepimus apie Lietuvą ir tremtinius; pasiųsti Tr. Teisininkų centro valdybai sąrašą teisininkų, gyvenančių Bostone ir jo apylinkėj; aktyviai paremti kol. Gliaudžio, gyv. Detroite, leidžiamą vienintelį teisininkų žurnalą LIETUVIS TEISININKAS.

Be to, centro valdybos pirmininkas painformavo, kad Internacional Bar Association, New Yorke, į domavosi lietuvi a i s tremtiniais teisininkais ir nori turėti sąrašą Lietuvos advokatų ir teisininkų, gyv. USA. Bet kadangi iki šiol ne visi skyriai yra užsiregistravę centro valdyboj, tai tų žinių nebuvo galima suteikti.

Šio skyriaus adresas: A. Juknevičius, 545 R. Broadway, So. Bston, Mass.

J. K. V.

BALTIMORE MD.

NETIKĖTA MIRTIS

Kovo 14 d. netikėtai mirė Ona Kiškienė, ALT Sąjungos 8-to skyriaus iždininko Justino Kiškio žmona. Dideliam nuliūdime paliko vyrą ir 20 metų sūnų.

Laidotuvės įvyko kovo 18 d. Holy Redimer kapinėse. Laidojo 5 kunigai ir didelis būrys artimųjų bei pažįstamų. Baltimorės ALTS skyrius Justinui Kiškiui ir sūnui šioj didelėj nelaimėj reiškia giliausią užuojautą.

Tą pačią dieną, kovo 18, Holy Redimer kapinėse buvo palaidotas ir antra lietuvis — Petras Leikus, sulaukęs 65 metų amžiaus. Velionis sirgo širdies liga. Likusiai dukteriai, sūnums ir giminėms šias eilutes rašantis reiškia užuojautą.

P. P. Jaras

PRANEŠIMAS

Numirė mano sūnus — **Martin F. Borowick,** 35 metų amžiaus, kuris mane buvo du kartu išgelbėjęs nuo mirties.

Palaidotas Šv. Onos kapinėse Seekonk, Mass. Laidotuvėse dalyvavo daug žmonių. Laidojo trys kunigai, buvo labai daug gėlių.

Praneša Martin Borowick, 1527 Fall River Ave, Seekonk, Mass.

DIRVOS ATSTOVAI

Į kuriuos galima kreiptis visais DIRVOS prenumeratos ir skelbimų reikalais:

So. Boston, Mass.
Brunonas Kalvaitis, 545 East Broadway.

Chicago, Ill.
Jonas Paplėnas, 4418 So. Hermitage Ave.

Dayton, Ohio
J. A. Urbonas, 1302 Lamar St.

New Yorke - Brooklyne
Antanas Sodaitis, 57-56 63rd St., Maspeth, N. Y.

Waterbury, Conn.
Vladas Varneckas, 2157 N. Main St.

Toronto, Canada
Jonas Paršeliūnas, 514 Euclid Ave.

Montreal, Canada
Stepas Kęsgaila, 6882 Beaulieu St.

Anglijoje
Jonas Palšis, 10, Warrel's Terrace, Bramley-Leeds.

KAS ir KUR

• Dailininkas Puzinas, neseniai atvykęs iš tremties, įsikūrė Holywoode. Jis jau turi savo studiją ir daugiausia piešia turtingų Hollywoodo šeimų narių portretus.

• Chicagoje kovo 25 ir 26 d. buvo surengta lietuviškų pašto ženklų paroda. Parodą rengė filatelistų draugija LIETUVA.

• Lietuvos Raudonasis Kryžius, kuris Vokietijoje veikia nuo karo pabaigos, siaurina savo veiklą, nes daugumą R. Kryžiaus darbų nei kiek ne blogiau gali atlikti BALF ar Tremtinių Bendruomenės komitetai. Toks projektas jau seniai buvo siūlytas, bet tik dabar, taupumo sumetimais, prie jo prieinama.

• Arkivysk. Skvireckas, kuris dabar gyvena Zams miestelio vienuolyne (Austrijoj) Velykų šventėms vyksta į Romą. Į Romą atvyks ir kiti du tremtyje esantieji vyskupai - Brizgys ir Padolskis.

• Italijoje esanti pereinamoji stovykla Bagnoli, per kurią daugumas tremtinių yra išvyke į Australiją, artimiausiu laiku bus visiškai uždaryta. Tremtiniai bus vežami per Bremerhaveno uostą, kaip ir į Ameriką.

• Praėjusį rudenį Lietuvoje, kaip praneša švedų laikraščiai, grynai dėl palankių gamtinių sąlygų buvo pakenčiamas javų derlius. Bet gyventojams labai trūksta maisto, nes sovietai viską atima ir iš Lietuvos išveža.

• Chicagos lietuvių verslininkų Vaizbos Butas išsirinko naują valdybą, kurią sudaro: St. Balzekas - pirmininkas, inž. A. Rudis, J. Kazanauskas ir J. Varkala - vicepirmininkai, dr. K. Drangelis - sekretrius ir A. Valonis - iždininkas.

• LRKSA seimas, iš eilės 57-tas, šiais metais įvyks Detroite liepos 9-13 d.d. Lietuvos Darbininkų Sąjungos seimas įvyks So. Bostone birželio 4-5 d.d., gi rudenį Pittsburghe, Pa., numatytas amerikos lietuvių katalikų kongresas.

• Tėvas J. Bružikas, žinomas misijonierius, iš Belgijos atvyko į JAV ir pradėjo misijas Cicero, Ill.

• Amerikoje žada pasirodyti ir antras juokų laikraštis, leidžiamas žinomo humoristo Antano Gustaičio, dabar gyvenančio So. Bostone. Laikraštis vadinsis OŽIO RAGAS. Esą, į laikraščio talką sukviesti visi geriausi šios šakos specialistai.

• Švedijoje, Eskilstuna mieste, mirė buvęs Lietuvos kariuomenės majoras J. Šurna. Velionis palaidotas Stockholme kovo 23 d. Jis yra trejus metus kalintas Stutthofo koncentracijos stovykloje.

• Lietuvis Joseph Jernime, dirbąs Wilson kolegijoje ir Chicagos universitete, kovo 17 d. gavo filosofijos daktaro laipsnį.

• Iš IRO centro Vokietijoje pranešama, kad lig šiol sulėtėjusi DP emigracija vėl pagyvėsianti. Sulėtėjimas įvykęs dėl kietų žiemos sąlygų ir noro atrinkti daugiau ūkininkų.

• Prof. Krėvė Mickevičius, kuris dabar gyvena JAV ir dirba Pensylvanijos universitete, rašo "Dangaus ir Žemės Sūnus" antrąją dalį, taip pat apysakas ir savo prisiminimus.

• Rašytojas Vytautas Alantas, kuris dabar gyvena Detroite ir dirba automobilių fabrike, parašė naują komediją "Ragučio šalčinėlis".

• Vokietijos lietuviai, Vakarų Vokietijai vis labiau tvarkantis, laukia, kada pradės veikti Lietuvos konsulatai. Kiek tenka patirti, tais reikalais rūpinasi Lietuvos Diplomatijos šefas St. Lozoraitis. Tą reikalą judinę ir VLIKo nariai, kada jie lankėsi Bonnoje.

• Iš Prancūzijos pranešama, kad Paryžiuje gyvenąs dailininkas Vytautas Kasiulis plačiai garsėja. Jo paskutinėj parodoj parduoti beveik visi išstatyti paveikslai. Po parodos jis gavęs daug užsakymų, o pasaulyje išgarsėjęs Paryžiaus teatras Jouvet tariasi dėl naujų veikalų dekoracijų užsakymo.

• Naujojo DP įstatymo nagrinėjimas senate prasidėsiąs tik sijos pirmininkas Ugo Carusi sijos pirmininkas Hugo Carusi stengiasi įtikinti senato atstovus, kad toks įstatymas Amerikai naudingas.

• Iš Chicagos praneša, kad St. Pilka, praėjusiais metais suorganizavęs Lietuvių Teatrą ir pastatęs du veikalus — "Tėvas" ir "Gyveno 4 draugai", šiuo metu iš teatro pasitraukė. Jis pasitraukė dėl esančio nesutarimo pačių teatro narių tarpe.

• Žinomas lietuvis A. G. Kumskis, Russell Sq. Parko užvaizda, išrinktas visų Chicagos parkų užvaizdų pirmininku. Chicagoje priskaitoma apie 150 didesnių ir mažesnių parkų.

• Dainavimo mokytojos Alice Stephens studijoje, Chicagoje, dirba prof. Vl. Jakubėnas ir muzikas A. Kučiūnas.

• Detroite suimta lietuvė "progresyvė" Jakštienė, kuriai gresia deportacija į TSRS.

• Kun. Z. Gelažius, buvęs didžiausios lietuvių stovyklos Hanau kapelionas atvyko į JAV ir apsigyveno Brooklyne. Jis dar Vokietijoj gyvendamas turėjo pakvietimą iš Australijos vyskupo O'Brien vykti į Australiją. Kun. Z. Gelažius pasižymi dideliu taktu ir mokėjimu savo parapijiečius organizuoti.

• Chicagoje pradėjo veikti Lietuvių Tautinių Korporacijų Sambūrys. Išrinkta nauja valdyba, kurią sudaro: dr. J. Paplėnas - pirmininkas, A. Verbickas - vicepirm., P. Sutkus - sekret., V. Gudaitis - iždininkas ir Žukauskienė-Špokevičiūtė - narys.

• IRO generalinis direktorius J. Donald Kingsley dabartiniuose Tarybos posėdžiuose Ženevoje pareiškė, kad, pasibaigus IRO globai, globotinų tremtinių Vokietijoje dar liks apie 405,000. Iš jų 187,000 stovyklų gyventojų ir apie 218,000 gyvenančių už stovyklos ribų, bet turinčių įstatyminę globą.

• BALFo centras Vokietijoje siaurina savo veiklą, nes IRO sumažino apmokamų bendradarbių skaičių. Nuo balandžio mėn. BALFas iš IRO gaus tik du apmokamus tarnautojus.

• Lietuvių Tremtinių Bendruomenės (dabar pasivadinusios Pasaulio lietuvių bendruomenės Vokietijos krašto apygarda) atstovų suvažiavimas numatytas balandžio mėnesį.

• Kanadoje gyvenantieji lietuviai rašytojai kviečia savo draugijos visuotinį suvažiavimą balandžio 1-2 d.d. Toronte.

Greetings and Best Wishes

Edwin F. Sawicki

Candidate for
JUDGE
Common Pleas Court

Kaip susitvarkyti?

V. Čižiūnas

Šio straipsnio autorius yra žinomas Lietuvos pedagogas — visuomenininkas, per savo 30 pedagoginio darbo metų daug rašęs įvairiais auklėjimo ir kultūriniais bei visuomeniniais klausimais.

Šioje šalyje tas prityręs auklėtojas-mokytojas savo gabumus naudoja kitoje srityje: kaip "relief man" vienos sanatorijos maitinimo skyriaus tarnyboje, pavaduodamas kitus darbininkus, kada jie turi laisvą dieną. Netrukus ir jis pats tikisi turėti vieną kitą laisvą nuo darbo sekmadienį...

Praleisdamas darbovietėje kasdien po 13 valandų, jis tebesišieloja lietuviškais reikalais ir ne kokiame patogiame kabinete prie rašomojo stalo tarp knygų, o ten pat darbo vietoje pertraukų metu dėsto savo mintis raštu, dalindamasis jomis per spauda su tais, kuriems lietuviškieji reikalai irgi rūpi.

Tai ypatingai įsidėmėtina tiems mūsų "plunksnos" žmonėms (buvusiems?), kurie skundžiasi, kad po 8 darbo valandu nebegali paimti plunksnos į rankas...

Šis straipnis, kurio yra trys dalys ir kurio šiandien spausdinama tik pirmji dalis, liečia pačius pagrindinius šio meto mūsų visuomeninius reikalus.

Jei net ir nesiskubintumėm su kiekvienu autoriaus tegimu ar siūlymu tuč tuojaus be atodairos sutikti, vis dėlto rekomenduojame šį straipsnį kiekvienam visuomenininkui atidžiai paskaityti. **Redakcija**

I.

Skaitydamas mūsų išeivijos laikraščiuose kas kartą vis gausėjančius straipsnius, keliančius reikalą kaip nors centralizuoti mūsų politinių ir kultūrinių pastangų finansavimą, ryžtuosi taip pat atsiliepti šia tema. Noriu įmanomai trumpiau išdėstyti savo mintis kaip tik DIRVOS skiltyse, nes čia dažniau nei kituose laikraščiuose tais reikalais kalbama. Man rodosi, labai atvirai ir nuoširdžiai kalbama, kaip pvz. DIRVOS 8-me nr., kur užtinkame net tris tam klausimui skirtus rašinius: pačios redakcijos, TMD pirmininko ir A. Sodaičio.

Konkrečiausias tų rašinių yra pastarasis, A. Sodaičio straipsnis "Kuo prisidėsime?", kuriame siūloma steigti Geležinį Fondą Lietuvai atstatyti. Ten pat ir pasiūloma, kaip sudaryti to fondo pajamu šaltinius. Tačiau autoriaus siūlomas fondas, kaip matyti iš rašinio turinio, turėtų daugiau politini — Lietuvos vadavimo ir atstatymo tikslą.

Visiškai teisingos yra TMD pirmininko mintys, nusakančios priežastis, dėl kurių nebuvo sukurta antroji **kultūrinė Lietuva** Amerikoje. Teisinga yra ir mintis, kad reikia mūsų kultūrinį gyvenimą Amerikoje, t. y. JA Valstybėse, perorganizuoti ir sustiprinti.

Skaitant tolimesnius samprotavimus, kad, atvykus į JAV per 15,000 lietuvių iš tremties, galima jų jėgomis sustiprinti ir išlaikyti amerikinės Lietuvos kultūrinį gyvenimą bent pusamžiui, darosi kažkaip graudu ir nejauku širdyje. Juk tai kalbama Tėvynės Mylėtojų Draugijos pirmininko vardu tos organizacijos, kuri ištisą pusamžį garbingai dirbo kultūrinį darbą Amerikos Lietuvoje. Ir stoja akyse jaunuolystės dienos, kai I-jo pasaulinio karo metu paprasti vieno Lietuvos kaimo berneliai, pilkų vokiečių okupacijos dienų slėgiami siuntė pasiuntinius į Vilnių ir iš ten (iš M. Šlapelienės knygyno) gabenosi sau dvasinio maisto — knygų. O tų knygu didelė dalis buvo amerikinės kilmės. Jų tarpe namažai Tėvynės Mylėtojų draugijos išleistų.

Stovėjo mum sakyse tie Tėvynės Mylėtojai, lyg kokie milžinai, sugebėję pagaminti ir išleisti anava kokių rimtu knygų. Taigi netuščia (oi ne!) buvo Tėvynės Mylėtojų Dr-jos veikla ir garbė net tolimosios tėvynės Lietuvos padangėje, ką besakyti apie pačią Ameriką, jos lietuviškaja išeiviją.

O vis dėlto jau kelintą kartą gauname patirti iš tos pat T. M. D. pastogės labai nejaukių nuotaikų. Juk "T. M. D. žymiai susilpnėjusi, daug jos skyrių susilikvidavo" — sako pats jos pirmininkas tame straipsnyje. Nejaugi tai generolo be armijos balsas? Net ir nebepirmas!

Mintys sustoja ties pačios DIRVOS redakcijos straipsniu "Kaip suderinti" (to paties DIRVOS 8 Nr. Dienos Klausimu skyriuje) ir LIETUVIŲ KELIO 3 Nr. str. "Sprendimo beieškant", kuris parašytas taip pat atrodo, redakcinio kolektyvo nario, taigi reiškia pačios laikraščio redakcijos mintį.

DIRVOS Redakcija kelia centralizuoto aukų rinkimo reikalą ir pagrindžia jį visai teisingai: jei mes pasektume žydus bent aukų rinkimo srityje, tai tų aukų surinktume tikrai daugiau. Mat, žydai turi **tik vieną aukų rinkimo centrą.** Deja, DIRVOS Redakiija neina toliau savo sprendimuose. Ji konstatuoja, kad kultūros reikalams vis dar neturime tokio centro, koks yra politiniams (ALT) ir šalpos reikalams (BALF).

Toliau siūlo (taip pat atsargiai: "jeigu būtų norima kai kuriuos kultūrinius apsireiškimus remti centralizuotai...") kurti kokią nors centrinę kultūros reikalams organizaciją: ar spiestis aplink Tėvynės Mylėtojų Draugiją ar telktis į amžinai tebesiformuojantį Kultūros Fondą. Tai turėtų apsvarstyti kultūrinių sričių veikėjai.

LIETUVIŲ KELIAS šiuo atžvilgiu drąsesni. Straipsnio "Sprendimo beieškant" autorius tiesiai ir trumpai pastebėjo, kad jei politinė ir šalpos veikla JAV lietuvių tarpe yra centralizuota, tai "trečiajai Amerikos lietuvių veiklai - kultūrinei niekas nevadovauja". Toliau samprotaujama, kad "lietuvių kultūriniai reikalai čia, Amerikoje, išplaukia iš pačių mūsų politinių aspiracijų". Toliau sakoma, kad "nuo mūsų lietuviškumo išlaikymo pareina ir pats kovos dėl Lietuvos išlaisvinimo intensyvumas, tai yra — pareina ALT tikslai". Toliau autorius klausia: "visi samprotavimai apie kultūrinės veiklos Amerikoje apjungimą iki šiol buvo teoretiniai, nekonkretūs ir nerealūs. Gal todėl ir ALT jų baidosi?"

Pateikęs pavyzdžiu Bostono lietuvius, kurie suorganizavę Kultūros Rėmėjų sambūrį iš daugiau negu 10 narių, mokančių po 1 dolerį per mėnesį ir pasistačių sau tikslą remti vietos lietuvių kultūrines pastangas, straipsnio autorius linki ir kitoms Amerikos lietuvių kolonijoms pasekti Bostono lietuvių pavyzdžiu ir tikisi vėliau iš daugelio jau įsisteigusių ir veikiančiu lokaliniu kultūros organizacijų susilaukti ir bendrinės, visas anas lokalines jungiančios, organizacijos. Ar tokia organizacija būtų Kultūros Fondas, ar dar kokia, tik JAV kultūrinę eiklą apimanti, sąjunga, tai, autoriaus nuomonė, yra diskusijų klausimas.

JAUNAJAM FDR TEKO PARAUSTI

Kongresmanui F. D. Rooseveltui, jr., šiomis dienomis teko parausti. Rausvumas pasirodė, tikimės, ne jo politikoj, o tik veide.

Vieną dieną Washingtono aerodrome du kongresmanai ėjo lėktuvo link. Jie prisivijo kitus du kongresmanus. Vienas iš jų buvo New Yorko atstovas Arthur G. Klein (dem.), kuris nešė net tris lagaminus: vienoj rankoj vieną, kitoj net du. Nešė ir sunkiai ir nepatogiai, gerokai sušilęs.

Paskui jį ėjo kitas kongresmanas, irgi demokratas — liberalas iš New Yorko, būtent, jaunasis F. D. Rooseveltas. Jis nešėsi tik laikraštį ir savo paveldėtinę rooseveltišką šypseną.

Prisivijusieji pasišiūlė A. G. Kleinui padėti panešti lagaminus. Nešdami pastebėjo, kad du iš jų buvo su Kleino ženklais, o trečias — FDR... Nieko jie tada nesakė. Bet kitą dieną vienas iš tų pagalbininkų paskambino telefonu į Kleino biurą New Yorke. Jam buvo atsakyta, kad Kleino nėra. Tada tas, pakeistu balsu pareiškė:

— Pasakykit jam, kad čia kalbėjo Donald Brown, **aerodromų nešėjų unijos pirmininkas.** Ir pasakykit, jog mes neturime nieko prieš tai, kad jis nešioja pats savo bagažus, bet mes protestuojame, kad jis nešioja ir Roosevelto! Jeigu jis nepadarys išvadų, tai mes pikietuosime jo įstaigą!

Kleinas dėl to buvo susijaudinęs, ligi draugai pagaliau atidengė jam paslaptį... Aišku, tai pasklido tarp kongreso narių. Tad kiek aparaudo Kleinas, bet dar labiau Rooseveltas, kuris, tarp ko kita, yra apie 10 metų jaunesnis už Kleiną...

Laikraščiai pastebi, kad Kleino meilė Rooseveltui pasireiškė tik po to, kai jis laimėjo rinkimus pereitą rudenį. Prieš rinkimus jis buvo priešingas Roosevelto kandidatūrai. Matomai, pajuto, kad vėjas Rooseveltui palankus.

Vienas Ohio atstovas, irgi demokratas, pastebimas jaunojo FDR garbintojas, paklaustas, ar jis irgi nešiotų jo bagažus, atsakė:

— Ne. Bet aš mielai nešiočiau jo vardą per ateinančius rinkimus!

Tuo norėta pasakyti, kad Roosevelto vardas traukia prie savęs balsus.

Jaunasis Rooseveltas, kuris ne tik utri tą patį vardą, kaip garsusis jo tėvas, bet ir iš išvaizdos gana panašus į tėvą, velionies Roosevelto gerbėjų tarpe susilaukė pagarbos ir gana entuziastiško rėmimo, greičiausiai, daugiau dėl sentimentų, negu dėl jo paties politiniu nuopelnų, kurių tuo tarpu tikintieji dar tik laukia.

Artistiškai gabumais patikti rinkikams jaunasis Roseveltas yra jau pasižymėjęs. Pasireikšti žymesniai darbais Kongrese jis dar nedaug teturėjo laiko. Šis paskutinis įvykis jam šiek tiek nepatogus. Bet sentimentalūs gerbėjai, greičiausiai, jam tą nesunkiai atleis...

•**LIETUVA TIRONŲ PANČIUOSE** — teisybės žodis apie tai, kas atsitiko su Lietuva. 312 pusl. Kaina $2.00

RAŠALO AŠAROS

Bronys Raila

Krikščionių demokratų metraštis

Naujų knygų leidimas "amerikinėje Lietuvoje" vis tebėra gana sunkus. Sunkesnis ir lėtesnis, negu buvusioje "tremties Lietuvoje", kur apsistojęs tik trumpai ir lyg grumstas prie vieškelio, mūsų politiniai emigrantai sugebėjo pareikšti retą energiją, sumanumą ir pasiaukojimą.

Kai su knygomis taip sunku, tai gal šią spragą atstos nauja mada — kalendoriniai metraščiai. Mada ne tiek jau nauja, kiek tam tikrom aplinkybėm patogi. Jau prieš šimtą metų tą madą pramynė Žemaičiuose garbusis mūsų tėvynainis Laurynas Ivinskis...

Neabejotinai gražiausią ir geriausią šių metų metraštininkystės pavyzdį tarp Amerikos lietuvių parodė Tėvai Pranciškonai, kurie išleido stambų METRAŠTĮ, suredaguotą Tėvo dr. L. Andriekaus, O. F. M.

Metraštyje sudėta daugybė informacinės medžiagos, kalendorius ne tik su krikščioniškais šventaisiais, bet ir su pagoniškais lietuviškais vardais (maloni ir įsidėmėtina staigmena...), apščiai geros ir tikros poezijos, o taip pat straipsnių religiniais, filosofiniais ir politiniais temomis. Juos rašo mūsų vyskupai, prelatai, kunigai, žymesnieji katalikų kultūrininkai ir žymiausi krikščionių demokratų grupės lyderiai.

Vartojant politinę terminologiją, tai yra savo rūšies ne tik katalikų, bet ir krikščionių demokratų grupės idėjinis leidinys, naudingas jų dvasinei orijentacijai pagilinti. Šiuo atžvilgiu tai tai geras ir pagirtinas pavyzdys kitoms lietuvių politinėms bei idėjinėms grupėms, mėgstančioms smarkiai "pasisakyti", bet gana mažai juoda ant balto panagrinėti ir tai išspausdinti.

Jei metraštis pasieks Amerikos lietuvių kunigus ir bus jų kiek paskaitytas, jo rolė taip pat gali būti labai išganinga. Kiek laikraščiu korespondentai per šias Nepriklausomybės sukaktuves yra paskelbę atbalsių, tu kunigu tarpe esama Lietuvos reikalu atžvilgiu, švelniausiai išsireiškiant, klaikių ir stačiai pasibaisėtinų ganytojų.

* *

Jai dalintis tik įspūdžiais, visame metraštyje man atrodė pats gražiausias ir skoningiausias dalykas — tai Vlado Vijeikio iliustracijos ir papuošimai. O pats silpniausias, kontraversiškas, bukai kategoriškas, pigiai propagandinis ir poleminis Prelato Mykolo Krupavičiaus straipsnis apie "šiandieninę lietuvių tautos kovą už laisvę".

Straipsnis, be abejo, rašytas su kilniausiais norais ir liečiąs labai svarbias temas, tačiau jau tokiu sakykliniu tonu, toks davatkiškas, toks suinteresuotas VLIKą paversti Lietuvos "seimu", o jo Tarybą "vyriausybe" ir šiuo atžvilgiu grindžiamas tokiais abejotinos vertės argumentais, jog ir nenoromis jam norisi pritaikyti žinomą dėsnį: — kas stengiasi perdaug įrodyti, nieko nebeįrodo...

Prel. Krupavičiaus mąstymo būdas yra gana savotiškas, pvz., "Kadangi tėvynė yra Dievo dovana, mes ją privalome mylėti... Už tokią meilę atlygina Dievas... Be Dievo pagalbos mes nieko negalime padaryti, o ypač bejėgiai esame nuveikti tokius didelius ir sunkius uždavinius, kaip išvadavimas savo tėvynės iš bolševiko žvėries nagų... Reikia manyti, kad VLIKo veiklos dėka yra pasiektas dar vienas labai svarbus tikslas, būtent — kad Lietuva iki šiol nepripažįstama bolševikams". Ir panašiai...

Tai skaitant man primena vieno lietuvio žurnalisto, ir ne bedievio, straipsnis, kuris iškėlė mintį, kad ne visada dvasininko ekskliuzyvi profesija tinka atsakingam politiniam darbui, ypač kai yra reikalas visas tautines jėgas darniai apjungti.

Visai normalu ir tvarkoj, kad Krupavičius, kaip asmuo ar prelatas turi tam tikras savo nuomones ir jas viešai skelbia. Bet kai jis savo straipsnį skelbia drauge dar su kitu titulu, kaip VLIKo pirmininkas, ir tuo tarsi angažuoja visos lietuvių tautos ir jos elementų pažiūras į Lietuvos laisvės kovą bei josios įvairiopus politinius metodus, tai reikalas nebėra vien asmeniškas. Tokiu atveju Lietuvos laisvės kova, įvairių veiksnių ir lietuvių visuomenės narių teisės bei atsakomybė, pagaliau paties VLIKo problemos yra per rimti dalykai, kad būtų galima pasitenkinti tik tokia kapojančia ir eologine argumentacija.

Šiaip jau metraštis turtingas idėjomis — giliomis, brangiomis, o vietomis ir stipriai keistomis. Pvz., Juozas Girnius, benagrinėdamas tikėjimo ir netikėjimo kovą šių dienų pasaulyje, taip įsibaugina ir visur išmato kovą prieš religiją, jog 57 psl. skelbia, kad į Dievą nebetiki ne tik bolševizmas, bet ir liberalizmas, ir socializmas, ir nacionalizmas. "Šitais vardais ir vadinasi mūsų dienų netikėjimas", — sako jisai.

Mielasis Dieve, — bet juk tai yra faktų ir logikos nesąmonė, filosofui net nedovanotina. Nejaugi norima, kad tik religija tvarkytų visus, ir pačius žemiškiausius žmonijos reikalus? Ir tuomet — kuri religija? Jeigu tik toji vienintėliškai teisinga, kurią pripažins J. Girnius su keliais šimtais milijonų pesekėjų, ai ką tada darysime su kitais tikėjimais ir kitais šimtais milijonų jų pasekėjų? Gal skelbsime kovą prieš albigiečius ir tos griežtos imperijos saugumo viršininku vėl paskirsime generolą Torquemadą?

Metraštis mane pakurstė prie tokių nuodėmingų minčių, bet atsakymo į jas neradau..

I Extend My Sincere Greetings
and Best Wishes
To All The Lithuanian People
For A Very Pleasant Holiday

MARTIN J. O'DONNELL

Candidate for
COUNTY TREASURER

On The Democratic Ticket

PRIMARY MAY 2, 1950

DIENOS KLAUSIMAIS

Redaktorius VINCAS RASTENIS, 6820 Superior Ave., Cleveland, Ohio. Tel.: EN 1-4486, ar HE 1-2447

TIEMS, KURIE MATĖ

KOVO 22 dieną Amerikos Lietuvių Tarybos Vykdomasis Komitetas išsiuntinėjo Tarybos nariams, skyriams ir draugijų centrams laišką kuriame iškelia du svarbius uždavinius. Ši Vykdomojo Komiteto seniai laukta iniciatyva sveikintina. Bet maža ją sveikinti. Reikia tuos uždavinius įvykdyti ir įvykdyti plačiausiu mastu.

Pirmas iš jų liečia susirūpinimą dėl Genocido Konvencijos, antras — pirmosios bolševikų okupacijos Lietuvoje dešimtmečio sukakties paminėjimą.

Abu uždaviniai liečia didžiąją lietuvių tautos tragediją. Todėl jie kiekvienam lietuviui turi rūpėti. Bet kas labiausiai tą dalyką gali atjausti, jei ne tie, **kurie savo akimis matė** tas baisias nelaimes?

Tai yra dabartiniai Amerikos lietuvių visuomenės naujakuriai, kurie prieš dešimtį metų dar buvo Lietuvoje ir kurie patys pergyveno pirmąją pradžią to siaubo, gavusio visame pasaulyje jau žinomą, nors ankstyvesniais laikais negirdėtą, GENOCIDO vardą.

Amerikos lietuvių tarpe dabar yra keliolika tūkstančių tokių, kurie tą dvidešimtojo amžiaus monstrumą pirmieji pažino ir kuriems nereikia įrodynėti, kodėl su ta baisenybe reikia iš visų jėgų kovoti. Jie turi būti ir, tur būt, bus uoliausi talkininkai ALT vadovybės nurodytų uždavinių vykdyme.

* *

Apie Genocido Konvencijos patvirtinimo klausimą ALT vadovybė praneša, ir iš spaudos žinome, kad Senate tas reikalas yra susidūręs su tam tikra opozicija. Senato komisija, kuri tą reikalą svarsto, svyruoja. Tik energingesnis Konvencijos patvirtinimo šalininkų paspaudimas reikalą gali pakreipti teigiama linkme.

Ši Konvencija, nors tuo tarpu ji ir maža teturėtų praktiškos reikšmės, labai reikšminga moraliai. Įsigaliojusi ji virstų tarptautinėje plotmėje pripažintu dėsniu. Ji griežtai pasmerkia tai, kas įvyko Lietuvoje 1941 metų birželio 14 - 15 dienomis ir kas tebevyksta be pertraukos dabar.

Šios Konvencijos patvirtinimo priešininkai nėra kokį bolševizmo šalininkai. Tai yra daugiausiai pietinių valstybių atstovai, kurie Konvencijai priešinasi grynai **egoistiniais** sumetimais. Jiems mažai rūpi, kas dedasi su kitomis tautomis "kaž kur toli Europoj" ir jie viso nelabai sugeba ar nelabai linkę suprasti ką nors, kas yra už jų daržo tvoros... Jie galvoja ir baiminasi, kad tautų žudymo pasmerkimas nebūtų praktiškai pritaikytas jų atstovaujamose valstybėje tais atvejais, kada koks nors balsuotojas įsipainioja į rasines kovas, vis dar pasireiškiančias tose valstybėse tikrai neleistina forma... Pasipriešinimas Genocido Konvencijai kyla iš "Ku-Kluksų" šešėlio...

Nors oficialiai nei vienas Kongreso narys nepritaria masiniam kitų rasių naikinimui, bet kai kurie, matomai, turi šiek tiek simpatijų tam, kas kartais pietinėse valstybėse atsitinka. Arba bent egoistiškais sumetimais nenori, kad prieš tuos reiškinius būtų imtasi griežtesnių priemonių. Kovos su tais reiškiniais jie nesmerkia, bet prieš Genocido Konvenciją kalbėdami, jie sako, girdi, nenorime sudaryti pamatą **tarptautiniams organams** įsikišti į mūsų vidaus reikalus. Esą su tuo, kas pas mus negerai, patys susitvarkysime. Nenorime, kad mūsų piliečiai ar valdžia dėl kokio neprotingo incidento atsidurtų tarptautinio teismo kaltinamųjų suole...

Ištikrųjų tie vyrai gerokai klysta. Genocido Konvencija yra nukreipta prieš **masinius** tautų naikinimus. Todėl pietiečiai atstovai galėtų ir nesibaiminti dėl jų naminių reikaliukų: tokiems reikaliukams Konvencija per stambi priemonė. Bet, matomai, jų sąžinė nerami...

Tokiose aplinkybėse reikia susirūpinti, kad platesnio akiračio atstovai būtų plačiau **painformuoti**, kodėl Genocido Konvencija turėtų būti patvirtinta, ir kad jie būtų **paskatinti** veikti už patvirtinimą.

* *

Informacija iš mūsų pusės to klausimo svarstytojams yra įteikta plati ir gera. Tą padarė Lietuvių Informacijos Centro direktorius K. Jurgėla, kuris pats buvo liudytojas Genocido Konvencijos klausimą svarstančioje Senato komisijoje.

Bet dar trūksta paskatinimų tiems senatoriams, kurie yra Konvencijos patvirtinimo rėmėjai.

Kaip paprastai, tokiais atvejais yra reikšmingi **piliečių laiškai ir telegramos**, įtikinančiai reikalaujančios veikti. Yra minimi še senatoriai, kuriems reikėtų tokių priminimų bei paskatinimų: **Bren McMahon** iš Connecticut, **Henry Cabot Lodge** iš Massachusetts, **Bourne B. Hockenlooper** iš Iova, **Claude Pepper** iš Florida **ir Elbert D. Thomas** iš Utah.

Laiškai ir telegramos jiems turi būti adresuoti į **Foreign Relation Committee, Senate of the U.S., Washington, D. C.**

Laiškai bei telegramos turi būti pasirašytos šio krašto piliečių. Tad atrodytų, jog naujakuriai čia nėturi nei ką daryti...

Bet turime pripažinti, kad senųjų Amerikos gyventojų pasireiškimas bus daug gyvesnis ir platesnis, jeigu kas jiems reikalą primins, paskatins ir techniškai paruoš. Čia yra didelis ir skubus uždavinys visoms esamoms **Tremtinių Draugijoms**. Reikia skubėti suorganizuoti **asmenis**, kurie tokius laiškus tinkamai suredaguotų, suorganizuoti **technines priemones** tiems laiškams parašyti ir išsiųsti, suorganizuoti **paragintojus**, kurie surinktų po tokiais laiškais ko daugiau parašų — ne tik iš lietuvių, bet ir iš kitų Amerikos piliečių tarpo.

Tie, kurie matė, kas tai yra Genocidas, turi būti energingiausi talkininkai beorganizuojant viešą tarptautinio tos baisenybės pasmerkimą.

Tremtinių Draugijoms labiausiai tiktų, kur jos yra, pasirūpinti ir birželio įvykių tinkamu paminėjimu. Jos jau ir pereitais metais tai padarė. Iš jų tarpe ir New Yorko kongrese kilo sumanymas birželio 14 - 15 dienas skirti šių įvykių tinkamam paminėjimui. Gerai, kad Taryba neužmiršo šio sumanymo. Apie tai dar teks atskirai pakalbėti. O dabar kibkime į talką Genocido Konvencijos reikale!

A. BIMBAI
medžiotojo medalis

Pasiklausykite kada kai kurių medžiotojų pasakojimų apie jų nuotykius. Visada išgirsite nuostabiausių dalykų, su didžiausiais pavjai gyvybei, po kurių, žinoma, medžiotojas - pasakotojas visada išeina kaip džiausiais pavojais gyvybei, po jas, laimėjęs pavojingą kovą tik savo nepaprastos drąsos ir orientacijos dėka. Toks medžiotojas savo pasakojimą baigia tuo, kad jis parsigabeno iš medžioklės, jei ne liūtą ar tigrą, tai bent didžiulę mešką. Nors ir visi žino, kad parsinešė tik zuikį, ir tą patį turguje pirktą. .

Bet retas medžiotojas savo pasakojimais gali susilyginti su A. Bimba, kuris pasakoja apie savo nuotykius Clevelande. Paduodame čia keletą ištraukų. Atrodo, kad čia nereikia jokių paaiškinimų. Tik atkreipkite dėmesį į mūsų pabrauktas vietas. A. Bimba kovo 28 d. "Laisvėje" rašo:

"Jau beveik priėjus prie išlaukinių durų, dar ant šaligatvio tebesant, kažin kas mane pažino ir suriko "štai Bimba!"

Gaujoje pakilo baisus įsiutęs riksmas, šauksmas ir keiksmai. Kaip ir aš pirmiau, taip jūs, tikiu, kurie nesate buvę linčininkų gaujoje, jokiu būdu negalėsite sau įsivaizduoti tą baisų siaubą, kokį žmogus jaučia tokioje padėtyje atsidūręs. Negalima įsivaizduoti. **Niekados pirmiau nebuvau žiūrėjęs tiesiai mirčiai į akis, — mirčiai ne lovoje, ne ligoninėje, bet rankose visiškai sužvėrėjusios fašistinės gaujos!**

Tik pajutau, kad iš visų pusių mane hitleriniai žmogžūdžiai, girti, raudonomis akimis, apsiputoję nuo riksmo, apsupo. Bandau aš į juos kalbėti, klausti, ko jie iš manęs nori. Bet ar gi jie klausis? Argi šitie fašistiniai žvėrys skaitysis su argumentais, su protu, su padorumu? Juk jie čia sumobilizuoti ir atvesti bjaurų, kruviną darbą atlikti. Jog tai tiesa, tai pripažino ant rytojaus ir vietiniai laikraščiai. Jie parašė, kad chuliganai buvo sumobilizuoti Šv. Kazimiero salėje (Būtų įdomu sužinoti tos salės adresą... **Red.**) ir iš ten atvesti prie Slovėnų salės ant St. Claire Avenue.

Man tik sakinį kitą ištarus, kažin kas iš kairės pusės iškaba smogė į galvą ir numetė nuo galvos skrybelę. Man nespėjus nė atsisukti ir pasižiūrėti, koks chuliganas tatai padarė, kitas žmogėdra iš dešinės pusės visa jėga kirto tiesiai į lūpas. Ranka pagriebiau už lūpų ir pajutau, kad kraujas bėga. Dabar jau pamačiau, kad esu atsidūręs hitlerininkų žmogžudžių gaujoje, kad čia jau eina reikalas pačios gyvybės. Gauja, pamačius kraują, dar daugiau apsvaigo. Riksmas dar padidėjo. Dar kiečiau pradėjo spaustis aplinkui mane. Pamatymas kraujo tik padidino jų apetitą.

Ir šitoje akimirkoje, šitoje sekundėje įvyko tikras "stebuklas". Dingtelėjo mintis, kad reikia gelbėtis, gintis. Atsiminiau, kad mano vienoje kišenėje visuomet guli poros colių juodas lenktinis peiliukas. Užtikrinu visus, jog aš nė nepajutau, kaip ranka smuko į kišenę ir pasigavo tą peiliuką sulenktą ir ten gulintį. **Kai aš ją ištraukiau iš kišenės, ji jau nebebuvo tuščia, joje buvo suspaustas juodas peiliukas.** Mano laimė, net nežinau kam už tai dėkavoti, kad vienas iš hitlerinių žmogžudžių pastebėjo, jog mano rankoje atsirado juodas peiliukas ir tiesiog **žvėrišku balsu suriko: "Jis turi peilį". Taip suriko, jog veikiausia galima buvo girdėti už poros blokų. Dar kažin kas suriko: "Jis turi šautuvą!"**

To tik ir reikėjo. Linčininkai tapo pritrenkti ir pradėjo atbuli vienas ant kito grūstis, įbedę akis į mano ranką. Kaip beregint priešais mane pasidarė kokių penkių pėdų tuščias ratas. Tie, kurie dar tik porą sekundų atgal staugė, kaip gyvuliai staiga nutilo...

...jie jautėsi tikrais didvyriais tik tuomet, kuomet keli jų desėtkai buvo apsupę vieną beginklį žmogų. Jie tiesiog draskūnais tapo, kai pamatė tą savo auką sukruvintą. Bet greitai pasirodė, kad tas žmogus gali nors bent kuriam iš jų kuo nors už tą kraują atlyginti, jie tapo baimės apimti, jie sustingo, sustingo ir jų liežuviai. Jie atsidūrė panikoje.

Ir tai buvo mano laimė. Tik tas ir išgelbėjo mano gyvybę. Būtų netiesa, jeigu aš sakyčiau, kad ten, tame rate, aš didvyriškai stovėjau ir laukiau, kol fašistiniai žvėrys atsipeikės, atsigriebs ir dar didesniu įsiutimu puls ant savo aukos.

Užteko akimirkos. Užteko sekundos. Užteko kelių didelių atbulų žingsnių ir aš atsidūriau salėje. Tik besitraukdamas užgirdau: "Police, police!"

Salėje radau stalus antiestus, paruoštus bankietui. Apie juos sukinėjosi keletas draugių ir vienas kitas vyras. Visi susijaudinę ir susirūpinę.

Atsistojau ir pradėjau skepetaite šluostytis kruvinas lūpas. O tas mano peiliukas jau vėl ramiai ilsėjosi žipono kišenėje. Taip man lūpas bešluostant, staiga prie manęs atsiranda gerai už mane aukštesnis storas policistas ir vienas iš kryžiokų. Visiškai man nė pusės žodžio nepratarės, policistas paleido savo rankas į mano viršutinio žipono kišenes ir tą peiliuką perkėlė į savo kišenę. Tiek tą peiliuką ir bemačiau. Jis pasiliko Clevelande. Clevelandas dabar ant tiek turtin-

(Perkelta į 6-tą pusl.)

PASIMATYMAS

K. Grigaitytė - Graudušienė

Jos plaukai bronziniai kaip daugumos, bangomis ant pečių nusvirę. Tiesus perskyrimas ties kakta, ir akys mėlynos, mėlynos.

Tasai, prie kurio kapo dabar ji stovi, kadaise yra pasakęs: "Kai aš pažvelgiu į tavo akis, Magdalena, man visuos horizontuos linų laukai žydi". Gal būt, dėl to ji šiandien, Tado mirties sukaktuvių dieną, padėjo ant kapo puokštę mėlynų smulkių žiedelių, kurių vardo ji nė pati nežino šioj svetimoj žemėj.

Kapinėse vėjelis sklaido drungną alyvų kvepėjimą, į žalumas priberta daugybė įvairiaspalvių žiedų. Magdalena priglaudžia galvą prie paminklo ir pilku savo apdaru susilieja su akmens pilkumu. Taip ji stovi ilgai be ašarų, be maldos žodžių, savo begaliniam nusiminime.

Tarp daugelio vokiškų paminklų užrašų paklydę keli, vos keli lietuviški žodžiai. Gal dėl to šį vienišą kapą, lygiai prieš metus Vokietijos žemėje supiltą, ji taip iš toli atvyko aplankyti. O gal dar teberusena toji slapta ugnelė, kurios neužgesino nė mirties ledinė ranka?

Vienok stipriausiai ji jaučia įsmigusį skausmą, lyg užlūžusį peilį, širdyje. Kažkieno kančios dar pinasi su jos jausmais, ir ji būkštauja dėl pradėmo ramybės visam gyvenimui.

Lengvi žingsniai artėja kapinių takeliu. Magdalena negirdi jų. Kažkieno drabužis sušlama netoli jos, ir palinksta kipariso krūmas.

Dabar ji pakelia veidą nuo šalto akmens, kurį buvo priglaudusi prie sunertų rankų. Poros žingsnių atstume stovi juodai apsirengusi moteris. Ji kažkur matyta. Tamsūs plaukai ties kakta jau gerokai pražilę. Apie žalsvas akis susispietusios mažos raukšlelės, ir lūpų kertelės lyg ir žemyn pasvirusios. Ji teisėjo akimis žiūri į merginą prie paminklo.

Magdalenos rankos nuslysta nuo akmens. Ji tariasi vaiduoklį matanti prieš save, ir, rodos, po akimirkos atsivers kapas, ir išeis iš jo pats... ir du gedulingoji moteris teisybės vardu tars abiems rūsčius žodžius, lyg paskutinę teismo dieną.

— Jūs ir čia pribuvot greičiau už mane, — išgirsta ji balsą, kuris plėšo jos kaistančią galvą.

Magdalena pasisuka ir, nė žodžio netarusi, žengia nuo kapo, bet ji neturi praėjimo pro tankius kipariso krūmus, o gedulingoji moteris nesitraukia iš kelio. Ir taip stovi jos išblyškusios abi viena prieš antrą.

— Ak, jūs mėlynosios akys, išdeginusios mano širdį labiau, nei siera... Ir niekad nemačiau aš jus taip iš arti, kaip dabar...

Jos balse nėra pagiežos, tik pilnas skausmo pasigerėjimas.

Magdalena užsimerkė. Ši gedulingoji moteris gali sakyti, ką tik nori, gali smaugti, draskyti veidą, ji nepajudės. Sustingo kraujas, ir kojos lyg smėlyje paskendo. Ausyse spengia ir duslus širdies plakimas primena pirmas žemės saujas, beriamas ant karsto.

— Sėskis, mieloji. Mūsų abiejų skausmas vienodo stiprumo, skiriasi tik aromatu, — patraukia ji Magdaleną už rankos ir pasodina greta savęs ant suoliuko. Ji žiūri į merginos veidą, kuriame sunkūs išgyvenimai neįstengė įbrėžti nė vienos raukšlelės, taip atkakliai kovoja jaunystė su kietu likimu.

— Leiskite man pasitraukti, jums bus geriau, — tarė Magdalena.

— Mums reikėjo kada nors pasimatyti...

Ji žiūri į pilką kostiumą, prigludusį prie lieknos talijos. Tą patį ji dėvėjo anuomet Vilniuje, ir bliuskutė ta pati avietinės spalvos.

Prieš keletą metų vieną šventadienį ji netikėtai atvažiavo į Vilnių pas savo vyrą ir sutiko jį einantį su šia seniai iš matymo pažįstama mergaite. Pastebėję ją iš tolo, jie atsisveikino. Žmonos klausiamas apie merginą, jis nevykusiai išsisukinėjo. Bendradarbė esanti, ir tiek — nekantriai metė paskutinius žodžius. Tai buvo valanda, kada Albina prarado ramybę per šią nežinomąją.

Retas lankymasis į namus davė progos dar labiau įtarti šią pilkai dėvinčią elegantišką, ramių akių, saikingai išdidžią merginą. Po šešių savaičių, kada Tadui Audėnui buvo pasiūlyta gerai apmokama tarnyba Kaune, jis atsisakė.

— Tadai, kodėl, turėdamas tokią gerą progą grįžti atgal į Kauną, tu vis dėlto pasilieki Vilniuje? — paklausė žmona.

— Ši tarnyba man nepatinka, — atsako Tadas, nepakeldamas akių nuo sriubos lėkštės.

— Juk čia gautum didesnį atlyginimą, ir gyventumėm visi drauge... nereikėtų atskirai kambario samdyt Vilniuje...

— Mažai naudos aš matau iš to.

— Jeigu toji nauda būtų dar keleriopai didesnė, tu jos vistiek nematytum. Tu dabar lengva širdimi gali nematyti manęs ir Danutės. O anksčiau ar būdavo taip?

— Na, tai jau prasideda fantastiški sirguliavimai... Nepamiršk, Albina, kad tokių dalykų aš nemėgstu.

— O ar daug tu žinai moterų, kurios mėgtų, kada jų vyrai vaikščioja su svetimomis merginomis?

— Palaikyti draugiškus santykius su bendradarbiais nėra joks nusikaltimas.

— Galėtum tai sakyti penkerių metų Danutei, bet ne man, — ramiai atsako Albina.

—Beprasmiška mums būtų kalbėti to liau. Nieko šiame reikale aš pakeisti nemanau.

* *

Ir bėgo dienos, kaip jūros bangos, sudūždamos į laiko krantą. Žaliavo Vilniaus kalnai, atšlaitai šimtaspalviais žiedeliais mirguliavo. Ten vaikščiojo jie apsvaigę, laimingi ir tarsi nieko nekalti. Tadas mokė savo bendradarbę vokiečių kalbos, kurią ji buvo šiek tiek pamiršusi. O Kaune su nerimo graužiama širdim jo laukdavo žmona ir pasiilgusi Danutė.

Vieną šeštadienį grįžo Audėnas dar labiau susimąstęs ir nekalbus. Žmonai kviečiant pasivaikščioti — atsisakė. Ji išėjo su dukrele. Tadas atsidarė spintą, peržiūrėjo visus savo drabužius ir skalbinius lentynose. Lietaus lašų tuksenimas į langą ji privertė pakelti akis.

Tuo momentu atsivėrė durys ir į miegamąjį įsmuko Albina su mergaite. Jos buvo sulytos ir turėjo persirengti. Jis, kiek umišęs, privėrė spintos duris. Moters jautrumui to pakako. Paskubomis perrengusi mergaitę išsiuntė į kitą kambarį.

— Aš buvau taip gražiai viską sudėjusi, Tadai, kam gi tu dabar vėl išdėlioji ant lovos?

Ji lengvai atsidūsta ir nuleidžia rankas.

— Noriu žinoti, ar tilps visas mano turtas į tą didįjį lagaminą, kuris stovi ant spintos.

— Kur manai važiuoti? — paklausia ji, kiek patylėjusi, ir žengia arčiau prie jo. Jos akys nepakenčiamai sminga į jį.

— Pats nežinau... jaučiu, kad vieną kartą reikės taip padaryti, — perbraukia sau per kaktą, lėtai dėstydamas žodžius. Visi baldai, kilimai, net radijo aparatas tegu pasilieka tau...

— Tadai... ar iš tikrųjų, — padeda ranką ant jo peties, — tu manai taip palikti?

— Tu, Albina, esi dar pakankamai patraukli moteris... dar nevėlu ir tau...

Ji suneria rankas ant jo peties ir padeda ant jų galvą, kuri staiga pasidaro taip sunki. Lygiai taip pat prieš porą minučių stovėjo Magdalena, apkabinusi šaltą paminklo akmenį...

Jis išvažiavo, kiek apraminęs žmoną ir nepasakęs savo galutinio sprendimo. Ašaros ant peties, rodos, persisunkė pro drabužius ir degino kūną iki kaulo. Trauki-

(Perkelta į 5-tą puslapį)

Pasimatymas

(Atkelta iš 4-to pusl.)

niui artėjant prie Vilniaus, pakvipo kalnų gėlės, ir horizontai linų žiedais pražydo. Lakus vasaros vėjas nupūtė ašaras nuo peties, ir jis vėl žingsniavo gerai pažįstama gatve, kur jo laukė Magdalena.

Ant stalo gulėjo atversta vokiečių kalbos gramatika, ir trys raudonos rožės lapeliai buvo nukritę ant jos. Šią rožę, prieš porą dienų jiems einant gatve, Tadas nupirko iš gatvės pardavėjos, mažos, gal penkerių ar šešerių metų mergytės. Ir Tadas pasakė:

— Mano dukrelė kaip tik tokio didumo.

Magdalena tylėjo. Jam buvo truputį nejauku. Tada jis paklausė:

— Sakyk, Magdalena, ar meilė moters širdy taip greit nužydi, kaip rožė?

— Sunku pasakyti, turint taip maža patyrimo.

Dabar jis žiūri į nukritusius lapelius ant knygos:

— Štai rožė jau nužydėjus.

Jo balsas skamba apgailestavimu.

— Mane domina kitas dalykas. Vakar, beskaitant gramatiką, nukrito ant knygos iškart trys lapeliai. Kambaryje buvo tokia tyla, kad, jiems krintant, aš krūptelėjau ir staiga prisiminiau tave. Ak, ką aš kalbu... man rodos, nė valandėlei nebuvau tavęs pamiršusi.

— Na, ir kas toliau? — spausdamas jos abi rankas, klausia Tadas.

— Toliau... kažkokia klaikumo veržėsi į kambarį nuo trijų lapelių. Aš nedrįsau jų liesti, kaip bijoma paliesti kartais brangius palaikus, nors jie nieko daugiau, išskyrus skausmą, neteikia.

— Kokie prietaringi mes įsimylėjusieji... Tu sakai, tai buvo vakar. Kurią maždaug valandą?

— Šiek tiek po penkių.

— Keistas sutapimas, — tarė lyg pats sau.

— Kas gi?

— Toji valanda man buvo labai nemaloni.

— Ir nupelnyta... kitaip ir būti negali. Sakė tau ką nors žmona?

— Ne. Aš jai sakiau...

— Būtent?

— Kad palieku ją ir einu pas tave.

— Išprotėjai, Tadai... Negali būt, — sako ji baimingai.

— Teisybė, brangioji Magdalena. Pirmas sunkiausias žingsnis jau padarytas. Dar šiek tiek nemalonumų, o paskui amžinai su tavim...

Ji ištraukė rankas iš jo delnų, lyg rožės spygliai būtų į jas įsmigę.

— Ką į tai atsakė žmona?

— Ji verkė... sakėsi mane mylinti. Nėra ko stebėtis, kiekvieną staigmeną moterys sutinka įspūdingai. Bet greit susigyvena su nauja aplinka ir dar greičiau pamiršta.

— Neapgaudinėkime savęs. Skirtis su mylinčia žmona yra baisus dalykas.

— Jeigu paprastą prisirišimą vadinsime meile, tai kuo turime vadinti tą jausmą, kuris jungia mus abu?

— Niekšybė... Didžiausia niekšybė!

— Tu esi perdaug jautri šiandien, Magdalena. Nekalbėkime apie tai. Rytoj atrodys kitaip.

— Tik ne man... kada akys atsivėrė.

— Bet tu myli mane ir to neišsiginsi.

— Myliu, myliu, myliu!... Galiu šimtus kartų tau sakyti, to niekas uždrausti negali. Bet jeigu noriu būti teisi prieš Dievą ir prieš žmones, turiu būti nuo tavęs taip toli, kaip saulėtekis nuo saulėlydžio.

— Magdalena, mano galvoj planai jau yra seniai pribrendę, tik tau nieko nesakiau. Aš vistiek skirsiuos.

— Skirsimės abu, mielas Tadai. Tu su žmona, o aš su tavimi.

Sakyk, kad juokauji, mano brangenybe.

— Ne, gerasis mano drauge. Bristi per kitų ašaras į savo laimę aš nebepajėgsiu. Apvogti motiną, apiplėšti vaiką...

— Ką čia kliedi, mažyte, — jis mėgina šypsotis. — Vogti, apiplėšti...

— Jeigu pagal įstatymų paragrafus skiriama bausmė net už menkaverčio daikto pavogimą, tai ką nusipelno tas, kuris pavagia iš šeimos vyrą, tėvą?...

— O, kaip matai, gyvenimo įstatymai nėra toki baisūs. Ar maža žinai susituokusių antrą kartą, o kas iš jų sėdėjo kalėjime? Gal iš tūkstančio vienas...

— Įstatymai yra parašyti kiekvieno žmogaus širdyje...

— Nieko naujo nepasakei, mažute, tai sena išminčių frazė.

— Manau, laiku ir vietoje ją pakartojau.

— Užspausiu tau lūpas, kad nebekalbėtum, — glaudžia ją prie savęs.

— Užspausk man lūpas, kad nebekalbėčiau, užspausk man akis, kad neberegėčiau, nutildyk man širdį, kad nebeplaktų, užkask mane žemėmis, kad nebeatgyčiau, — virpėdama kalba ji, o ašaros trykšta iš akių.

(Bus daugiau)

Ar galima gavėnios metu koncertuoti?

Nesu teologas, tad nelaukite iš manęs atsakymo į tą klausimą, paremtą ištraukomis iš kanonų kodekso ar popiežių enciklikų. Leiskite man pakalbėti apie tai, remiantis tik paprastomis pastabomis iš praktiško gyvenimo.

Gavėnia — tas slaviškų vardu pavadintas pasninko arba susilaikymo laikotarpis, yra įsakyta Katalikų Bažnyčios ir moraliai privaloma tiems, kurie save laiko katalikų bendruomenės nariais. (Panašų susilaikymo laikotarpį įsako savo pasekėjams ir stačiatikių religija). Šitame laikotarpyje yra reikalaujama susilaikyti nuo kai kurių malonumų, konkrečiai — valgymo ir pasilinksminimų srityje.

Susilaikymas įsakomas ne visiškas, o tik apribotas. Tam tikros taisyklės nurodo, kada reikia susilaikyti nuo vadinamų mėsinių valgių, kada ir nuo pieninių. Pasilinksminimų srityje suvaržymas liečia pirmoj eilėj šokius, o taip pat ir dainas bei šiaip muziką...

* *

Nereikia būti dideliu išminčiumi, kad pastebėtum tam tikrą logikos stoką šiuose formalistiniuose suvaržymuose. Tai nėra priekaištas toms taisyklėms, bet tik fakto pastebėjimas.

Maitinimasis ir pasilinksminimai yra gana sudėtingi dalykai. Paprastomis taisyklėmis labai sunku nustatyti tikrai logiškas susilaikymo ribas tose srityse.

Imkime maitinimąsi. Ne naujiena, kad jau senesniais laikais paprasti Lietuvos parapijiečiai "papiktžodžiaudavo", sakydami: "Bepigu klebonui pasninkauti, kada jam gaspadinė prikepa visokių žuvų su aliejais ir kitokių gardumynų... Aš visus metus norėčiau taip pasninkauti..." Ištikrųjų, praktiškai galvojančiam žmogui kartais atrodo, kad susilaikymas nuo mėsos ar net ir nuo pieno bei sviesto ne visada yra tikras pasninkas, nes ir be tų produktų galima pasninko dieną paversti tikro smaguriavimo diena. Dažnam, pavyzdžiui, atrodo, nenuoseklu pasninko dieną vengti paprasčiausio spirgo, bet drąsiai, be jokios baimės nusidėti, rūkyti tabaką ir gerti degtinę...

Giliau galvojantieji žmonės stengiasi formaliuose įsakymuose įžvelgti ir pačią prasmę. Jie ir pasninke mato reikalą susilaikyti ne tik nuo tam tikrų maisto produktų, bet ir apskritai nuo **smaguriavimo**...

Panašiai yra ir su pasilinksminimais. Formalus susilaikymas nuo šokių bei nuo muzikos dar nėra tikra to žodžio prasme susilaikymas nuo pasilinksminimo, kadangi linksminasi žmonės ir kitokiais būdais.

Iš kitos pusės — muzika, net ir šokis, ne kiekvienu atveju yra pasilinksminimas. Meninis koncertas nėra šiaip jau pasilinksminimas, nors jo programoje būtų ir linksmos nuotaikos dainų, muzikos ar net šokių. Tai yra daugiau kilnus dvasinis pergyvenimas, dvasinis pakilimas (žinoma, jei koncertas yra geras, tikrai meniškas).

Ir štai todėl aš drįstu manyti, kad geriausiam katalikui, net ir gavėnios metu, daug geriau tinka praleisti valandą - kitą tokiame dvasią į kilnesnį laipsnį pakeliančiame koncerte, negu, prie baro (nors ir be muzikos!), arba prie kortų, ar tiesiog šiaip sau tinginiaujant...

Be abejo, galima sakyti, kad čia netinkamas sulyginimas, kad tas valandas reikia praleisti šventuose apmastymuose, o ne prie kortų ar prie baro...

Tas tiesa, bet nereikalaujama gi visas septynias gavėnios savaites vien tik apie šventus dalykus mąstyti. Todėl, man atrodo, kad ir pasaulietiškas koncertas, duodąs žmogui kilnesnių pergyvenimų, nė kiek nesusikerta su gavėnios laikatarpio paskirtimi.

* *

Kalbu apie tai todėl, kad pirmojo čiurlioniečių koncerto proga Clevelande pasigirdo priekaištas, kam čiurlioniečiai rengė koncertą gavėnios metu ir dar Kančių Sekmadienį...

Lietuvių parapijų kunigai ne tik patys nepriėmė pakvietimų apsilankyti šiame žymiame mūsų kultūrinio gyvenimo įvykyje, bet ir savo parapijiečiams gana įsakmiai nepatarė eiti į koncertą.

Matomai ne visi parapijiečiai buvo tos pačios nuomonės. Jų vis dėlto gana daug buvo koncerte ir vargiai ar jie jautėsi nusidėję Dievui ir Bažnyčiai. Tikrai kilnus pergyvenimas, kurį visiems jo klausytojams suteikė šis koncertas, manau, jiems patiems buvo geriausias įrodymas, kad jie nesuklydo. Juk religija siekia padaryti žmogų kilnesnį. Šis koncertas buvo visiškai pakeliui į tą patį tikslą.

Buvo tame koncerte ir kunigų. Du net iš Pittsburgho, lietuviai. Kiti — lenkai bei kitų tautybių. Vadinasi, yra ir kunigų, kurie meniško koncerto nelaiko gavėnios metu draudžiamu pasilinksminimu.

Jeigu jau pripažintumėm tokį koncertą draudžiamu, tai per gavėnios laiką reiktų uždaryti ir visus operų teatrus (kurie ir katalikiškuose kraštuose gavėnios metu vis dėlto veikia, ir nei jų direktoriai, nei artistai, nei publika dėl to neeskomunikuojama), reiktų uždaryti ir žmonių burnas, kad nepaniūniuotų net ir liūdnos dainelės, pagaliau, kad net ir nesijuoktų per tas septynias savaites...

Buvo laikas, kada gavėninis susilaikymas nuo linksminimosi panašiai buvo suprantamas. Bet gyvenimui keičiantis, keičiasi ir supratimas apie tą susilaikymą. Net ir formalios taisyklės dėl susilaikymo valgymo dalykuose yra žymiai pasikeitusios. Praktikoje, kaip matome, ir į "pasilinksminimus" daugumas nebežiūri taip formalistiškai bei puritoniškai...

Todėl man ir atrodo, kad Clevelando lietuvių klebonai be rimto reikalo neigiamai pasisakė apie čiurlioniečių koncerto rengimą gavėnios metu. Tokio koncerto laiko pasirinkimas priklauso nuo daugelio aplinkybių ir negalima jį paskirti visiškai, kada tik nori.

Po įvykusio fakto dabar daugumui, tur būt, jau visai aišku, kad koncertas visai nestojo skersai kelią gavėnios tikslams bei jos dvasiai. Tad klebonų nepatarimo vienintelis rezultatas gal ir yra tik tas, kad koncerto salėje iš aštuoniolikos šimtų vietų apie pora šimtų buvo likę neužimtų. Jos, gal būt, būtų buvusios užimtos, jeigu klebonai nebūtų pareiškę tos nuomonės, jog gavėnios metu nepritinka eiti į koncertus... Ar tie žmonės, kurie dėl tos priežasties susilaikė nuo atsilankymo į koncertą, tikrai daug kilniau tą porą valandų praleido, drįstu abejoti...

B. K. Naujokas

Ar vien tik dainuoti ir šokti?

"...dainuok ir šok, ir apie rytmečio laimę svajok". Tai kadaise populiarios dainelės žodžiai. Bet ar negalėtumėm šiuose žodžiuose rasti dalelę karčios teisybės, kuri gal nevienam skaudžiai akis bado?

Kai 1944 metais raudonasis slibinas antrą kartą peršliaužė Lietuvos sienas, lietuvių padėtis atrodė maždaug šitaip: bėgti į Vokietiją, eiti į miškus partizanais ar pasiduoti skaudžiam likimui ir laukti, kol bolševikai ištrems į Sibirą ar pasigailės ir paleis kulką į pakaušį.

Nemaža lietuvių dalis patraukė per sieną svetimoj žemėj prieglaudos ieškoti. Teko nemažai iškesti, bet šiandieną jau daugelis jų Amerikoj, Kanadoj ar kituose draugiškuose kraštuose rado užuovėją, sotūs, apsirengę ir išsimiegoję laukia, kada galės grįžti į Lietuvą.

Tiesa, dažnai prisimenama likimas tų, kurie miškuose su ginklu rankose kraujuose plūsta arba tų beginkliu moteru ir vaiku, kurie nesibaigiančiais ešalonais tremiami į šaltąjį Sibirą. Bet žmogus pagalvoji: ką gi aš menkas ir silpnas galiu padaryti! Juos gal išgelbės tik karas. O tada ir mes namo grįšime...

Tiesa, yra žmonių, kurie nenuilstamai dirba ir kovoja, kuo gali, bet labai daug ir tokių, ypač iš jaunųjų tarpo, kurie tik dainuoja, šoka ir... laukia.

Žinoma, visą laiką nešioti gedulą nereikia. Dėl to broliams Sibire šilčiau nebus. Bet neturime užmiršti, jog mūsų visų pareiga yra padaryti viską, ką galime, ir išbandyti visus kelius, kurie gali būti naudingi kovoje už mūsų tėvynę Lietuvą. Jų yra daug, bet štai vienas paprastas ir visiems prieinamas: meskime savo konservatizmą ir eikime į Amerikos visuomenę naujų draugų bei naujų pažinčių ieškoti.

Daugelis yra klaidingai įsitikinę, kad amerikiečiai kitoki žmonės, su jais negalima rasti bendros kalbos, nebent apie dolerį.

Bet tikrumoje amerikiečiai nėra jau taip visiškai kitoki žmonės. Jų tarpe galime rasti daug tokių, kurie mus supras, atjaus ir gal taps mums ir Lietuvai naudingais bičiuliais.

Ypač Amerikos mokyklas belankąs jaunimas turėtų tai įsisąmoninti. Juk tarp klasės ar kurso draugų, pagaliau tarp profesorių, tikrai gali būti tokių, kurie, jei ne šiandien, tai rytoj užims aukštas vietas ir taps įtakingais Amerikos žmonėmis, kurių balsas mums visuomet galės praversti.

Pažįstu keletą lietuvių naujakurių studentų, kurie susidraugavę su veiklesniais amerikiečiais studentais, per juos kviečiami vienur ar kitur pakalbėti apie Lietuvą, nušviečiant jos praeitį ar dabartinę padėtį. Yra ir tokių lietuvių, kurie nuperka bilietus ir pakviečia profesorius ar kolegas į lietuviškus kultūrinius parengimus, kaip Čiurlionies Ansamblio koncertas ar panašius, kitaip sakant, išnaudoja kiekvieną progą jiems supažindinti su Lietuva ir jos menu.

Bet tai liečia ne vien studentus ar moksleivius. Kiekvienas lietuvis turi stengtis palaikyti ko draugiškesnius santykius su vietiniais amerikiečiais, su jais bendrauti ir prie progos jiems apie Lietuvą pakalbėti. O didesnius ar mažesnius rezultatus tai turės atnešti.

Taigi ar verta vien tik šokti, laukti ir apie rytdieną svajoti?

J. Voldemaras

LIETUVIO atstovas Amerikoje — St. Nasvytis, 4579 W. 157th St., Cleveland, Ohio. Prenumerata mėnesiui 50c.

GREETINGS AND BEST WISHES
For A Pleasant Holiday

JOHN O. McWILLIAMS

Candidate for
COUNTY COMMISSIONER

On The Democratic Ticket
PRIMARY MAY 2, 1950

BEST WISHES
To All The Lithuanian People
For A Pleasant Holiday

S. SHERWOOD PARSONS

Candidate for
CONGRESS
22nd District

DEMOCRATIC PRIMARY MAY 2, 1950

I Extend My Greetings and Best Wishes
To All The Lithuanian People
For A Pleasant Holiday

OWEN C. NEFF

Candidate for
STATE REPRESENTATIVE

On The
REPUBLICAN PRIMARY MAY 2, 1950

GREETINGS AND BEST WISHES
To The Lithuanian People

FRANK M. GORMAN
Candidate for
STATE RERESENTATIVE

On The
DEMOCRATIC PRIMARY MAY 2, 1950

GREETINGS AND BEST WISHES
To The Lithuanian People
For A Pleasant Holiday

LEO M. ASCHERMAN

Candidate for
COUNTY COMMISSIONER

BEST WISHES
To The Lithuanian People
On Your National Holiday

HARRY JONES
Mayor of Mayfield Heights
Candidate for
COUNTY COMMISSIONER
Republican Ticket
PRIMARY MAY 2, 1950

I Extend My Sincere Greetings
To All The Lithuanian People
On Your National Holiday

YALE A. BARKAN

Candidate for
STATE SENATOR

REPUBLICAN PRIMARY MAY 2, 1950

My Best Wishes to The Lithuanian People
On Your National Holiday

ALMAN P. BARBER

Candidate for
STATE SENATOR

REPUBLICAN PRIMARY MAY 2, 1950

GREETINGS AND BEST WISHES

WILLIAM B. SAUNDERS

Candidate for State Representative

GREETINGS AND BEST WISHES
To The Lithuanian People

WALTER S. PIOTROWICZ

Candidate for
CONGRESS
21st District

REPUBLICAN PRIMARY MAY 2, 1950

Dabar - gero vėjo...

Po pirmojo čiurlioniečių koncerto

Po pirmojo čiurlioniečių koncerto Amerikoje tinka pradėti įspūdžius... Evangelijos žodžiais: "Palaiminti, kurie neregėjo, o įtikėjo!"

Yra pamato tai asakyti. Nenuostabu buvo, kad toks meninis junginys susidarė Lietuvoj. Jau nuostabu ir pasigėrėtina, kad jis atsikūrė ir taip gražiai pasireiškė svetimoje žemėje, tikrai nepaprastose sąlygose. Bet jau visiškai neįtikėtinai artodė, kad toks junginys esamose tolimesnės emigracijos sąlygose galėtų nesugriuvęs persikelti į Ameriką ir čia dar kartą pradėti savo darbą iš naujo.

Bet tai įvyko. Įvyko visų pirma dėka tiems, rodos, paprastiems popierėliams, davusiems teisę ansamblio dalyviams atvykti į šiapus vandenyno. Paprasti tie popierėliai, bet tai nėra paprastas dalykas juos įgyti tokiam nemažam junginiui taip, kad jis vėl galėtų susirinkti vienoje vietoje.

Tai galėjo būti padaryta tik todėl, kad tuos raštelius pasirašiusieji, nors nei regėję nei girdėję įtikėjo, kad Čiurlionio Ansamblis yra toks vienetas, kurio naudai verta imtis atsakomybės.

Yra ir daugiau tokių, kurie dar neregėję nei girdėję jau įtikėjo, kad vienu ar kitu būdu remdami šį lietuviškojo meno ugdytojų junginį, daro tai ne tuščiai. Neminint kitų pavyzdžių, imkime kad ir pirmojo koncerto bilietų platintojus, su jų čempionu A. Praškevičium priešaky. Jie ėjo, siūlė, ragino, viską darė, kad tik daugiau clevelandiečių ateitų išgirsti tą koncertą. Girdėjome iš jų pačių, kad jie tai darė tik **tikėdami,** jog dirba tikrai aukštos vertės lietuviško meno propagandai.

Tai buvo grynas tikėjimas ir pasitikėjimas, nes juk jie visi ištikrųjų nežinojo, ar tikrai verta kitus raginti pamatyti ir išgirsti.

Pagaliau, ne menkiau tikėjimu pasižymėjo ir patys ansambliečiai, kurie juk irgi negalėjo iš anksto žinoti, kad šiose visai naujose ir tikrai nepalankiose sąlygose jiems pavyks padaryti tai, kas užsimota. Koncertas, kurį jie surengė, reikalauja ne tik gabumų, bet ir daug darbo. Tokiam pasirodymui, kokį turėjome progos pereitą sekmadienį matyti, reikėtų turėti profesionalų menininkų turimas sąlygas. Ansamblis Vokietijoje šiek tiek panašias į profesionalų sąlygas ir turėjo: nors ir skurdokai, nors ir nesočiai teko gyventi, bet vis dėlto visą savo laiką galėjo pašvęsti vien tik ansamblio darbui. O čia yra kitaip. Čia pasirengimui gali būti skirtas tik nuo darbo dirbtuvėse atliekamas laikas, kaip ir visuose meno **mėgėjų** junginiuose.

Jie vis dėlto patikėjo, kad, trūks — plyš, turi savo padaryti. Jie užsimojo iš karto išeiti į viešumą geriausioje Clevelando koncertinėje salėje, į kurią mėgėjų grupėms iš viso retai kada tepasiseka patekti. Jie patikėjo, kad jų pasirodymas bus vertas tos vietos vardo ir pritrauks atitinkamą skaičių klausytojų, ir jie, žinoma, tikėjo, kad neapvils kitų, jais patikėjusių.

Jeigu ne tas plačiai paplitęs tikėjimas, nieko nebūtų buvę galima padaryti. Nebūtų buvę galima ir pradėti, nebūtų buvę galima net atgaivinti čia iš naujo tą junginį... Tad dar kartą — palaiminti, kurie neregėjo, o įtikėjo!

Po pirmojo čiurlioniečių koncerto galima laisviau atsikvėpus tarti, kad tikėjimas liko neapviltas. Jei ir ne pačią "dangaus karalystę" regėjme koncerte, vis dėlto turėjome didelio pasitenkinimo ir džiaugsmo, net ir pasididžiavimo, kad štai mūsų, lietuvių meninis vienetas pasirodė vertas tos vietos, kurioje jis stovi.

Žinoma, jei žiūrėtumėm į ansamblį, kaip į profesionalų menininkų junginį, tai galėtumėm iš jo dar žymiai daugiau reikalauti. Bet tas ir yra, kad čia ne profesionalų pasirodymas, o tik iš pasišventimo paaukotu laiku atlikto darbo vaisius, sukurtas visų dalyvių ir ypač jo vadovybės gabumo dėka.

Ieškodami koncerto silpnesniųjų vietų, pirmoj eilėj turėtumėm nurodyti į tautinių instrumentų orkestrą. Jis, ypač šokių muzikoje, nebuvo visai darnus. Nujaučiame ir priežastis. Teko girdėti, kad žymi dalis tų instrumentų dar tik neseniai buvo padirbti. Orkestro dalyvių dalis irgi tik dabar neseniai pradėjo mokytis. Todėl galime dar kartą patikėti, kad ilgainiui ir ši silpnoji vieta sustiprės. Prie dainų ir dabar orkestras jau gana gerai skambėjo.

Žinoma, reikia neužmiršti, kad šio orkestro jokiu būdu negalima lyginti su modernių tobulų instrumentų orkestru. Koncerte buvęs A. Olis, kuris su MARGUČIO redakcijos atstovu Vl. Vijeikiu specialiai buvo atvykę į šį koncertą, pastebėjo, kad prie šio orkestro reikia paaiškinimo: klausydami šių instru-20-tojo amžiaus į kokį 14-tą)0-tojo amžiaus į kokį 14-tą amžių, į Lietuvos pagirius, ir įsivaizduokite **Lietuvos piemenėlius grojant.** Tai yra atgaivinta senovė.

Nors dalis instrumentų padaryti čia pat, Clevelande, bet jie pagaminti toki, kokie buvo senovėje vartojami. Ir skamba, kaip gili senovė. Pasigerėtinas ansamblio vadovo A. Mikulskio pasiryžimas ir sugebėjimas. Jis nešiojasi su savim lyg atkastą senovės lobį, nes jis turėjo pasiryžimo ne tik sužinoti, kokie tie senovės muzikos instrumentai buvo, ne tik išmoko pats ir išmokė kitus jais groti, bet moka pats juos ir padaryti...

Savotiški tie senovės muzikos garsai, bet tuo jie kaip tik ir įdomūs. Senoviškiems šokiams tik jie ir tetinka vesti. Tai sudaro visišką harmoniją, kurios jokiu būdu negalima turėti, kada lietuvišką senovišką šokį veda, pavyzdžiui, vokiškas Hohner akordeonas.

Antra iš eilės silpnelesnė vieta koncerte buvo moterų choras. Labai gaila, bet šį kartą pirmąjį komplimentą tenka sakyti vyrų chorui. Žinoma, tai nereiškia, kad kitame koncerte gražioji lytis nepaverš iš vyrų to pirmojo komplimento!

Bendras koncerto įspūdis — pasigerėjimas ir... susijaudinimas. Dėl daugelio priežasčių: ir dėl to, kad visa tai, kas buvo dainuojama bei šokama, taip sava, taip lietuviška; ir dėl to, kad tai girdimi taip toli nuo tėvynės... Ir dėl to, kad čia pat buvę kitataučiai šviečiančiais veidais gėrisi lietuvišku menu... (Vienas kinietis ar japonas entuziastingai pareiškė norįs būtinai pamatyti tą šalį, kur taip gražiai dainuoja! Dėja...). Ir kai koncertas baigėsi daina "Namo", tai ir 40 metų čia puikiai begyvenančių akyse pasirodė ašaros: **o, tas noras namo...**

* *

Dabar prieš čiurlioniečius dar didesnis žygis: Chicaga! Ten balandžio 16 d. MARGUTIS rengia jų koncertą Civic Operos salėje.

Milžiniška 3,900 vietų salė, milžiniška scena... Neturės ten čiurlioniečiai tokios puikios akustikos, kokia pasižymi Severance salė, bet rengėjai žada duoti gražius dekoracinius rėmus, kurių čia, Clevelande, taip labai stigo. O kiek bus klausytjų? Kadangi Chicagoje lietuvių yra mažiausiai bent aštuonis kartus daugiau, kaip Clevelande, ir kadangi Clevelande susirinko per pusantro tūkstančio, tai Chicagoje turėtų netilpti net ir į tą didžiulę salę. Matysim, ar chicagiečiai turi tiek **tikėjimo,** kiek clevelandiečiai! Kiekvienu atveju jo turi MARGUČIO kolektyvas, kuris neabejojo čiurlioniečiams atidaryti didžiąją Chicagos operos salę. Palaiminti...

Peržengusiems pirmąjį ir, tur būt, sunkiausią slenkstį, linkime čiurlioniečiams GERO VĖJO tolimesniems žygiams lietuvių tautinio meno garbei.

V. R.

A. BIMBAI medžiotojo medalis

(Atkelta iš 4-to pusl.)

gesnis! Nežinau, ar pajėgsiu jį atgauti. Nežinau, ar yra kokia nors legališka priemonė jį atgauti, priversti Clevelando valdžią man jį sugrąžinti.

O atgauti labai norėčiau. Jis man begalo brangus. Jis yra man vieno draugo dovana. Jo kaina yra grynai sentimentališka. Jis išgąsdino, pritrenkė gaują hitlerinių riezninkų ir išgelbėjo mane iš linčininkų rankų.

Nieko nebučiavau, niekur neklūpojau

Kaip matote, jokio Stalino aš nebučiavau. Jokio Stalino aš visiškai ten nemačiau...

Toliau. Kaip matote, man visiškai neteko parpulti ant žemės ir todėl Naujienų korespondentas meluoja. Tasai pasalingo fašistinio niekšo smūgis tik perskėlė lūpą ir sukruvino, bet ne permušė"...

* *

A. Bimba medžiotojas

Taip, iš šio pasakojimo sprendžiant — nėra jokių abejojimų! Tik ką gi jis medžioja? Vilkus, meškas? Ne. Tik lengvatikius, per savo neapdairumą sutinkančius remti išdavikišką darbą.

SAVO ADRESĄ,

rašydami DIRVAI, parašykite **labai aiškiai** pačiame laiške.

Dėl neaiškumo ar klaidos Jūsų parašytame adrese **Jums** siunčiami laikraščiai **ar knygos grįžta atgal ir neturime kaip Jums apie tai pranešti.**

GREETINGS AND BEST WISHES
On Your National Holiday

LOU HERZOG & ASSOCIATES

REAL ESTATE — GENERAL INSURANCE

620 East 200th Street

Phone KE 1-3970 **Euclid 19, Ohio**

GREETINGS AND BEST WISHES
To The Lithuanian People

L. W. MARLIN

Candidate for
JUDGE
of Common Pleas Court
Term of January 4, 1951

PRIMARY MAY 2, 1950

GREETINGS AND BEST WISHES

EMIL A. BARTUNEK

Secretary to The
MAYOR of CLEVELAND

GREETINGS AND BEST WISHES
To The Lithuanian People
On Your National Holiday

JOHN C. PEKAREK

Candidate for
COUNTY COMMISSIONER

On The
Democratic Ticket
PRIMARY MAY 2, 1950

GREETINGS AND BEST WISHES
To The Lithuanian People
On Your National Holiday

Councilman
BRONIS J. KLEMENTOWICZ

Candidate for
CONGRESSMAN
21st District

On The Democratic Ticket
PRIMARY MAY 2, 1950

My Sincere Greetings
To All The Lithuanian People

GEORGE V. WOODLING

Candidate for
GOVERNOR

in the
REPUBLICAN PRIMARY MAY 2, 1950

Clevelande IR APYLINKĖSE

VĖL PRIMENA MANDAGUMĄ

Clevelando susisiekimo policijos viršininkas dar kartą primena, kad svarbiausia važinėjimo ir vaikščiojimo miesto gatvėmis taisyklė yra — **būk mandagus.** Ta taisyklė tinka lygiai vairuotojams, lygiai pėstiesiems. Vairuotojui patariama visada sustoti ir palaukti, ligi pėsčias praeis skersai kelią, net ir tada, jeigu jis yra pradėjęs eiti, nesilaikydamas taisyklių. Nusileisti suklydusiam, negu jį suvažinėti.

Taip pat ir pėsčiam einant patariama ne vien tik taisyklių laikytis, bet ir mandagiai užleisti kelią automobilius, nežiūrint per griežtai, ar jis teisėtai ar neteisėtai važiuoja. Kadangi, jei ir neteisėtai suvažinės, nebus dėl to geriau...

Nelaikykite vieni kitų priešais, — sako policijos viršininkas: — atminkit, kad pėsčias yra iš automobilio išlipęs važiuotojas, o važiuojąs yra į automobilį įsėdęs pėstininkas...

LEIDIMAI DVIRAČIAMS

Susisiekimo policijos įstaiga primena, kad nuo balandžio 1 d. City Hall pradedami išdavinėti leidimai dviračiais važinėti. Tuos leidimus taip pat galima gauti ir artimiausiose dviračių pardavimo vietose.

Ypač jaunimui primenama, kad pavasariui ateinant jie dar gerokai peržiūrėtų dviračiais važinėjimo taisykles, gerai jas įsidėmėtų ir rūpestingai jų laikytųsi, nes tai geriausia apsauga nuo nelaimių.

SVEIKINIMAI IR GERIAUSI LINKĖJIMAI
VELYKŲ ŠVENČIŲ PROGA

Sealtest
DAIRY PRODUCTS

BELLE VERNON MILK COMPANY

Pionieriai daugiau kaip 50 metų

3740 Carnegie EN 1-1500

ŠLIUPTARNIAI

Pirmutinė tokia teisinga, atvira, įdomi ir stambi KNYGA (ISTORINIS ROMANAS) apie Amerikos lietuvių tautinį ir kultūrinį atgimimą, apie jų sunkumus, vargus, kančias ir kovas dėl geresnio būvio ir šviesesnio rytojaus...

652 didelio formato puslapiai; Dr. Šliupo, "dėdės" Šerno ir Kun. Dembskio atvaizdai; audeklo viršeliai.

Kaina tik $5.00: mažiau kaip 1 centas už puslapį!

Reikalaukite šiuo adresu:

DR. AL. MARGERIS
3325 So. Halsted Street
CHICAGO 8, ILL.

Geriausias LIETUVIU Paveiksluotas Žurnalas NAUJIENOS 32-jų puslapių

Už $1.00 lankys Tamstas kožna mėnesi per 1 meta.

Insteigtos Gegužio 15, 1938.

LIETUVIŲ NAUJIENOS
332 N. 6th Street Philadelphia 6, Pa.

PITTSBURGH

DAUG IŠKILMIŲ

Pittsburghe šiais metais numatyta daug iškilmių. Štai, Lithuanian Country Club yra nutaręs ant Birutės kalno statyti naujus namus. Namai kaštuosią apie $40.000. Tas pats klubas savo pirmą pavasarinį pikniką turės gegužės 7 d.

Pittsburgho Lietuvių Mokslo Draugija šiais metais mini savo veiklos 50 metų sukaktį. Sukakties minėjimas įvyks balandžio 23 d. Tą dieną įvyks ir didelis bankietas.

Balandžio 30 d. čia atvyksta čiurlionio ansamblis ir turės du koncertus. Pirmas koncertas įvyks 3 val. p.p. Lietuvių Piliečių svetainėje. Antrasis koncertas įvyks tą pačią dieną 7 val. vak. St. Vincent Auditoriu salėje. Čiurlinio ansamblio koncertus rengia BALF skyrius.

Pittsburgho ALT Sandaros skyriaus 35 metų sukaktuvinis bankietas įvyks gegužės 14 d. Lietuvių Piliečių Svetainėje. Bankiete bus atžymėta sukaktis ir pagerbtos motinos.

Gegužės 25 d. Pittsburgho Lietuvos Sūnų Draugija minės savo 50 metų sukaktį. Ši draugija Pittsburghe yra nemažai nuveikusi. Ji neseniai pasistatė ir naujus namus. Jubiliejaus proga bus atšvęstos ir įkurtuvės.

Juozas Virbickas

KARŠTAS VANDUO - SU GASU

3 kart greičiau

Bandymai įrodė, kad automatiškas gaso vandens šildytuvas per valandą sušildo **tris kartus** daugiau galionų vandens už visus kitus automatiškus šildytuvus. Tai yra **pagreitinimas** skalbyklai, virtuvei ir namų ruošai. Tai yra šildytas vanduo kiekvienu metu, visada vonioj ar purkštuve.

Štai jūsų **modernus** gasinis vandens šildytuvas... automatiškas... apačioj šildomas.... izoliuotas!

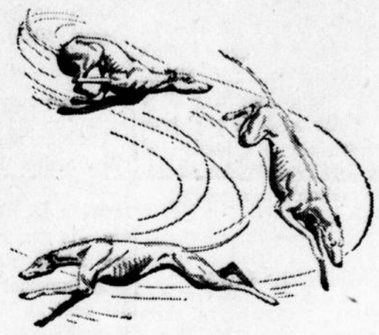

3 kart pigiau

Kiek jūs laimite sugaso! Palyginkite išlaidas kito kuro, vartojamo vandeniui šildyti. **Gasas yra daugiau, kaip tris kart pigesnis.**

Ir žiūrėk — galionas po galiono, naujas automatiškas šildytuvas kaštuoja pigiau pirkti... pigiau įtaisyti... pigiau laikyti.

ŠIŲ DIENŲ GERIAUSIAS ŠILDYTUVAS

Automatiškas — Vandens temperatūra visada, kokios sori — bet kuriuo laiku... **kiekvienu** laiku.

Apačioj šildomas — Šildo **greičiau ir pigiau.**

Izoliuotas — Palaiko šiumą viduj... Palaiko pinigus kišenėj

The EAST OHIO GAS Company

TELEVISION! Watch Louise Winslow on "The Women's Window"—Mon., Tues., Wed., Thurs. at 2 p.m., WNBK Channel 4

Čia lietuviškas lobis!

Leidyklos PATRIA leidiniai:

Grožinė literatūra.

1. Jurgis Jankus	Naktis ant morų	$ 2.50
2. L. R. Tremtyje Metraštis	Tremties metai	3.00
3. Petrė Orentaitė	Marti iš miesto	0.75
4. Vincas Ramonas	Kryžiai	2.00
5. Stasys Santvaras	Laivai palaužtom burėm	1.25
6. Antanas Škėma	Nuodeguliai ir kibirkštys	1.50
7. Stepas Zobarskas	Savame krašte	2.25

Įvairūs leidiniai

1. Dr. J. Balys	Tautosakos skaitymai I-II dalis	3.00
2. Viktoras Gailius	Vokiškai - lietuviškas žodynas	3.00
3. Vik. Kamantauskas	Prancūzų kalbos vadovėlis	0.50
4. Vik. Kamantauskas	Ispanų kalbos vadovėlis	0.50
5. Dr. M. Gimbutienė	Mūsų protėvių pažiūros į mirtį ir sielą	0.25
6. Dr. Pranas Skardžius	Lietuvių kalba, jos raida ir susidarymas	0.25
7. Arch. Sk. Šlapelis	Lietuvos žemėlapis	0.50
8. Pranas Naujokaitis	Lietuvių literatūros istorija	2.00
9. Dr. A. Šapoka	Lietuvos istorija (iš anksto užsisakant ir priskaitant pašto išlaidas)	3.30

Jaunimo literatūra.

1. Stasys Laucius	Po pilkais debesėliais	0.50
2. Jonas ir Adolfas Mekai	Knyga apie karalius ir žmones	0.40
3. Vytė Nemunėlis	Tėvų nameliai	0.50
4. Vytė Nemunėlis	Mažoji abecelė	1.10
5. Vytautas Tamulaitis	Sugrįžimas	1.10
6. Stepas Zobarskas	Aušrelė I dalis	1.50
7. Stepas Zobarskas	Brolių ieškotoja	0.50
8. Stepas Zobarskas	Ganyklų vaikai	0.80
9. Stepas Zobarskas	Riestaūsio sūnus	0.70
10. Stepas Zobarstas	Per šaltį ir vėją	0.40

Knygos svetimomis kalbomis.

1. Prof. Dr. V. Jungfer	Litauen, Antlitz eines Volkes	2.50
2. Prof. Dr. V. Jungfer	Litauischer Liederschrein	0.70
3. Juozas Pašilaitis	Hearken then Judge	0.25
4. Maurice Scherer	Petras Kiaulėnas	2.00
5. Stepas Zobarskas	Das Lied der Sensen	1.50

Derinant leidyklos PATRIA knygų platinimo darbą pasaulyje, knygų kainos pakeičiamos ir galutinai nustatomos aukščiau pažymėtos nuo paskelbimo dienos.

AŠ TAVO BIČIULĖ KNYGA!

Reikalaukite ir pinigus arba vardinius pašto Money orderius siųskite leidyklai

PATRIA, 45 St. Johns Pl., Stamford, Conn.

Leidyklos PATRIA įgalioti: Vyt. Mazoliauskas, Jonas Rutkauskas.

Mes duodame ir iškeičiame Eagle Stamps

THE MAY CO.'S BASEMENT

SPECIALUS PIRKINYS

TODDLERIO Vilnoniai Velykiniai

vaikų švarkai

Reguliariai 5.95 iki 7.95 **$5**

Vilnonės flanelė, gelumbės ir krepo nauji velykiniai paltukai su kepuraitėmis. Kai kurie truputį su ydomsi. Berniukams arba mergaitėms. Kai kurie margomis apykaklėmis; kiti su įairių atspalvių baltomis apykaklėmis ir dirbtinio šilko šalikais. Visi naujausių spalvų. Dydžiai nuo 1 iki 4.

Atsiprašom — paštu ir telefonu užsakymai nepriimami.

Ištisinės vaikų PIDŽAMOS

Flanelės ar krepo **1.00**

Malonių raštų, kuriuos mėgsta vaikai. Mergaitėms ar berniukams, dydžiai 2 — 8.

vasarinių spalvų. Dydžiai 3 — 6. Užsegami ar užmaunami, visokių pa-Vaikiški 2.99 ir 3.99 NYLON megstukai. **1.99**

Toddlerio "Playet" Twill Overalls Tvirtos twill medžiagos su spalvingais apvedžiojimais. Berniukams ar mergaitėms. Gelsvi, raudoni, mėlyni. Did 1 — 3 **1.00**

VAIKŲ BALTINIAI

Filipininės suknelės ir kelnaitės, rankomsi apsiuvinėtos, įvairių stilių ---------- 1.00 kiekv.
39c iki 59c "Quilted Pads", nereguliarūs 17x18 colių dydžio ---------- 4 už 1.00
Flanelės - gumos paklodėlės, flanelė iš vieno šono, guma iš kito. 36" pločio ---------- 1.00 yd.
69c iki 89c flaneliniai naktiniai ir kimono, balti su rausvu ar mėlynu, nereguliarūs ---------- 2 už 1.00
"Rubens" ir "Nazareth" marškiniai, medvilnės, užsegami iš šono arba užvelkami iš viršaus -- 2 už 1.00
Megzti kimono ar marškiniai ---------- 2 už 1.00
"Quilted Pads", nereguliarūs, 18x34" dydžio-- 2 už 88c
29c iki 39c vaikų žiurstėliai po kaklu, įv. rūš. -- 15c
25c medvilniniai gietrai, truputį nereguliarūs 5 už 1.00
"Pepperell" antklodėlės 27x36" dydžio ---- 2 už 1.00
Muslininės vaių lovų paklodėlės ---------- 1.19
79c "Sturiflex" guminės paklodėlės, nereg. ---- 59c
3 dalių vilnoniai batukai ---------- 1.99

Naujagimių kelnaitės 2.49 Tūz.
Flanelės ar "Bierdseye". Minkštos sug. drėgmę, sanitar. 27x27"

Clevelande IR APYLINKĖSE

TRYS LIETUVAITĖS BAIGĖ MOKYKLĄ

PLAIN DEALER kovo 30 d. įdėjo didelį paveikslą ir gražų aprašymą apie tris lietuvaites, baigusias Holy Name High School Clevelande. Tai Nijolė Vedegytė, Nijolė Balčiūnaitė ir Regina Malcanaitė. Visos trys pernai pavasarį atvykusios iš Europos. Dvi paskutiniosios dalyvauja Čiurlionio ansamblyje.

KOVAI SU VĖŽIO LIGA

Balandžio mėnuo yra skirtas propagandai ir rinkliavai kovai su vėžio liga. Norima surinkti per 14 milijonų dolerių. Tos propagandos ir rinkliavos vadas William J. Donovan, garsus pereito karo metu OSS žvalgybinės tarnybos vadas, šį penktadienį, kovo 31 d., atidaro propagandos ir rinkliavos mėnesį Clevelande, kviesdamas clevelandiečius dalyvauti šia proga rengiamuose pietuose. Pietūs rengiami Stattler viešbutyje, 11:30 val. dieną. Vietas užsisakyti gali telefonu MA 1-7548, arba 354 The Arcade, American Cancer Society. Dalyvavimo mokestis $2.20.

SVEIKATOS CENTRAS

1949 m. spalio 18 d. Ohio gubernatorius Frank J. Lausche pavedė gyventojų reikalams Newton D. Baker sveikatos centrą. Jis yra gražiame moderniame name East 55-toj gatvėj tarp Superior ir St. Clair Ave. Šis centras yra skirtas tarnauti aplinkinei miesto daliai, kurios ribos yra tokios: iš šiaurės — ežeras, iš vakarų — Cuyahoga upė, iš pietų — Euclid Ave., iš rytų — 105 gatvė prie Euclid, 79 gatvė prie Superior ir 79-ta prie St. Clair. Tai yra vienas iš 7-nių Clevelando sveikatos centrų.

Sveikatos Centro tikslas padėti ne tik ligoje, bet ypač padėti apsisaugoti nuo ligų. Jo klinikos pirmoj eilėj yra diagnostinės. Tais atvejais, kada reikia gydymo, nurodomi privatūs gydytojai, arba, jei jų patarnavimo negalima gauti, kreipiamasi į negulinčiųjų ligonių skyrius ligoninėse. Šis sveikatos centras taip pat yra štabas slaugių, patarnaujančių sveikatos reikaluose klinikose, namuose ir mokyklose.

Daugiau informacijų apie tą Sveikatos Centrą bus kitą savaitę.

MIRIMAI

Pranas Markauskas, 57 m., 7617 Linwood, mirė kovo 24 d., palaidotas kovo 28 d. iš Šv. Agnes bažnyčios, Kalvarijos kapinėse. Kilęs nuo Palangos. Liko žmona Mary ir sūnus Alfonsas.

Laidotuvėms patarnavo Wilkelis Funeral Home.

HELEN TRAUBEL

Metropolitain operos apsilankymo metu, balandžio 13 d., ji dainuos Elzės rolę Wagnerio operoj "Lohendrin". Visa šio apsilankymo operų programa nurodyta skelbime. Bilietai jau parduodami.

PIRKIT BILIETUS DABAR
1950 metų operos sezonui

METROPOLITAN OPERA

BAL. 10-15 Public Auditorium

PIRMADIENĮ, BALANDŽIO 10
SAMSONAS IR DALILA

ANTRADIENĮ, BALANDŽIO 11
BOHEMA

TREČIADIENĮ, BALANDŽIO 12
FAUSTAS

KETVIRTAD., BALANDŽIO 13
LOHENGRINAS

PENKT. (DIENĄ), BALANDŽ. 14
AIDA

PENKT. (VAK.), BALANDŽIO 14
TOSCA

ŠEŠT. (DIENĄ), BALANDŽ. 15
CARMEN

ŠEŠT. (VAK.), BALANDŽIO 15
MANON LESCAUT

KAINOS (įsk. mok.)
$7.80, $6.00, $4.80, $3.60, $2.40, $1.20

Kasa: Union Bank of Commerce
E. 9th St. ir Euclid, Cleveland 14, O.
MAin 1-8300 — Librettos
Atdara 9:30 A.M. - 5:30 P.M. kasd.
Vartojamas tik Knabe Piano

Savings will always be important to the man who wants to look into the future with a feeling of security and personal independence!

Savers always welcome

The Cleveland Trust Company
THE BANK FOR ALL THE PEOPLE
MEMBER FEDERAL DEPOSIT INSURANCE CORPORATION

DIRVA — vienatinis Lietuvių laikraštis Ohio valstijcje Kaina metams tik $3.00.

Naujiena vyrams!

Foliano kirpykloj

6908 Superior Avenue
(šalia DIRVOS red.)

dabar dirba Kaune buvęs žinomiausias vyrų kirpėjas

E. MAZILIAUSKAS

Naujakuriams aišku! Pabandykit ir senieji clevelandiečiai! Nesigailėsite!

Lankykitės savo Klube!

Amerikos Lietuvių Piliečių Klube penktadienio vakarais gausite skanių bulvinių blynų, šviežios žuvies, prie to visokių išsigėrimų. Klubo nariai prašomi dažniau prisiminti apie savo Klubą.

IŠTIKUS GAISRO NELAIMEI

Kada jūsų namai arba rakandai tampa sunaikinti arba sugadinti ugnies, kreipkitės į P. J. KERŠIS, dėl apkainavimo, ko visada reikalauja apdraudos kompanijos pirm, negu išmoka už nuostolius.

P. J. KERŠIS
609-12 Society for Saving Bld.
Telef.: MAin 1-1773.
Rezidencija: PENINSULA 2521

Nori pagražinti savo namus? Šauk—

K. ŠTAUPAS

Namų Dekoravimas
musų specialybė.

Kambarių Popieriavimas
Namų Maliavojimas

16908 Endora Road
Telefonas:
KEnmore 1-8794
Cleveland, Ohio

JONAS G. POLTER

Lietuvis
Namų Maliavotojas

Popieriuotojas

Apkainavimas ar patarimas reikale jusų namo pagražinimo suteikiama nemokamai.

495 East 123rd St.
Telef.: POtomac 1-6899

Metais pirmyn 1895-ais, Metais pirmyn 1950-ais
MONCRIEF ŠILDYMO ĮRENGIMAI
GAS • OIL • COAL
THE HENRY FURNACE CO., Medina, Ohio

P J KERSIS

609-12 Society for Savings Bldg.—Cleveland, Ohio
OFISO TELEF.: MAin 1-1773. REZIDENCIJA: PENINSULA 2521

Norėdami pigiai pirkti namus mieste arba priemiesčiuose, kreipkitės į mane gausia pigia kaina. Taipgi gausit patarnavimą įvairiuose apdraudos insurance reikaluose.

Sutaisau paskolas pirmo morgečio. Patarnavimas ir išpildymas garantuojama. Kreipkitės į mane telefonu arba asmeniškai.

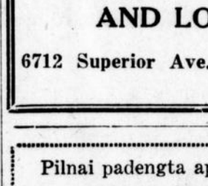

Darom naujas
AUTO BATTERIES
Tiesiog iš Lietuvių dirbtuvės
Pigiau negu kitur
TAISO IR SENAS BATTERIES
Telefonai:
MA 1-3359
EN 1-3844
Antanas Kirkilas ir Sunus
1019 Woodland Ave. Cleveland
Namų adresas: 7204 Donald Ave.

'DANCING'
Every Friday & Saturday at
'JACK'S BAR'
Known as the
"Blackstone Club"
featuring
Ronnie & his Polka Trio"
Popular Prices — No Cover — No Minimum
Have a "Good Time" at a "Good Place"
7323 Wade Park Ave. EN 1-9212

CLEVELAND, OHIO
Artinasi pavasario laikas!

Tai yra naujų sumanymų ir naujo veikimo laikas kiekvienam žmogui, pagerinti jo gyvenimui. Tai geras laikas pradėti taupyti. Taupymas, nors ir po mažą sumą, užtikrina ateitį ir apsaugo nuo rūpesčių.Taupydamas gali tapti namo savininku.

Lietuvių Banke santaupos nuošimčiais auga kasdien. Jos čia yra USA valdžios apdraustos per Federal Insurance Corporation.

THE SUPERIOR SAVINGS AND LOAN ASS'N.
6712 Superior Ave. HE 1-2498

Pilnai padengta apdrauda UTah 1-4515
WM. DEBBS PAINTING CO.
Namų Pagražinimas iš Vidaus ir iš Lauko
7526 Star Avenue Cleveland 3, Ohio

I J. SAMAS - JEWELER
Persikėlė į naują didesnę ir gražesnę krautuvę
7007 Superior Ave. Greta Ezella Theatre
Dabar jau turime didesnį rinkinį Deimantų, Žiedų, Laikrodėlių ir visokių graždaikčių, už nupigintą kainą.

Wilkelis Funeral Home
Valdžios pripažinta laidotuvių direktorė
Aldona Wilkelis - Wirby
Pilnas laidotuvių patarnavimas
—HAMMOND VARGONAI PER ŠERMENIS—
6202 SUPERIOR AVE. HEnderson 1-9292

Pažymėkit savo kalendoriuose:

Gegužės m. 7 d. — Jaunimo teatras Vaidinimas — Pasaka

Gegužės m. 26 d. — DIRVOS vakaras "Moterims Neišsimeluosi" (?) linksma komedija

HIPPODROME

Nuo ateinančio trečiadienio, balandžio 5 dienos, rodoma jūreivinė filma "Cargo to Capetown". Dalyvauja Frederick Crawford, pereitais metais pripažintas "geriausias šių metų aktorius". Be to, John Ireland ir Ellen Drew.

RKO Keith's 105th

Kovo 29 — balandžio 1 "Mather Didn't Tell Me" su Dorothy McGuire ir Wm. Laundingo.

Balandžio 2-4 "The Man on the Eiffel Tower" su Chase Laughton ir Franchot Tono.

CENTRAL ARMORY

Antradienį, balandžio 4 d., vėl pasirodys Mohawk Indian prieš Fred von Schacht. Dutch Howlet imsis su Enrique Torres. Porinėse imtynėse Walter "Sneezi" Achui ir Bud Curtis prieš Joe Montana ir Billy Vanable. Įžanginėse imtynėse Stanley Radwan stoja prieš Jim Lewis.

Bilietai pas Richmond Brothers, 736 Euclid Ave., MAin 0967 ir Central Armory, PRospect 4121.

Kainos: Rezervuotos po $2.40 ir $1.80. Įėjimas — $1.20.

Durys atviros nuo 7:00 val. vakaro. Pirmos rungtynės prasideda apie 8:30.

Reikalingas ūkio darbininkas.

Patyrimo nereikia. Gali būti senyvo amžiaus. Kreiptis laišku:

Bruno Šukys
East Orwell, Ohio.

GRAŽUS 4½ KAMBARIŲ ATSKIRAS NAMAS

ties East 185 gatve su virtuve, gasu, svečių kambariu, garažu, privažiavimu, skypas 50x100, įmokėti $4,800. Kreiptis pas savininką

telefonu IV 1-6882

Mirus šeimininkui,
Parduodamas ūkis — farma

39 akrai žemės, 6 kambarių namas su rūsimi ir pečiumi, vaismedžiai, tvartas 10-čiai karvių.
$ 6,500.
Kreiptis laišku:

Mrs. Eva Waskiewicz,
R. D. 1, Bristolville, Ohio.

LIETUVIŲ KLUBE

dabar yra įrengtas puikus televizijos priimtuvas. Nariai ir jų svečiai kviečiami apsilankyti ir pasigėrėti.

NAUJAI ATIDARYTA

FRIENDLY FLOWER SHOPPE

GĖLĖS VISOMS PROGOMS
Vestuvėms — Pobūviams

Atidarymo laikotarpiu duodame 10% nuolaidos perkantiems korsažus ir gėles puodukuose

6901 Superior Ave. HE 1-6339
Atdara nuo 9:00 val. ryto iki 7:00 val. vak.
MUSŲ GĖLĖS TEBUNIE JUSŲ MALONUMUI

Naujiena lietuvėms moterims!

STYLETTE BEAUTY SALON

Lietuvaitės vedamas grožio salionas
1452 Addison Rd. Kampas Addison ir Wade Park
Telef.: UTah 1-7491

Pusmetinės bangos nuo $5.50. Šaltas ir karštas šukavimas, plaukų dažymas ir kita grožio priežiūra. Užtikrintas darbas.
Atsinešusioms šį skelbimą nuolaida.

Miss Alvina Paulis
Savinikė kosmetologė

BEST WISHES
To Our Friends and Patrons
NOTTINGHAM FEED & SEED CO.
YOUR NORTHEAST GARDEN CENTER
Here You Will Find Most Everithing for Your Outdoor Pleasure
NOT JUST A FEED STORE
18617 Nottingham Rd. KE 1-0256

SUOPIS FURNITURE
6921 Wade Park EX 1-8709
Visokių rūšių baldai ir elektriniai bei kitoki reikmenys virtuvei ir kiekvienam Jūsų buto kambariui
ŽEMOS KAINOS — MALONUS PATARNAVIMAS
Patogi vieta apsipirkti lietuviams naujakuriams lietuviškoje krautuvėje

'KAUNAS'
Batų taisymo dirbtuvė
1463 Addison Rd.
(Wade Park kampas)
Savininkas
Kazys Ivanauskas,
lietuvis — naujakuris

JAKUBS & SON
FUNERAL HOME
Vėsinamas oras Jūsų patogumui
Della E. Jakubs & William J. Jakubs
Licensijuoti laidotuvių direktoriai ir balsamuotojai
25 metai simpatingo ir rimto patarnavimo
6621 Edna Avenue ENdicott 1-1763

DIRVA ★★★ THE FIELD

No. 1950 m. kovo 30d. — March 30, 1950 II dalis

In three sections Section No. 2

Dailės Paroda jau Waterbury

Kaip jau pranešta, Lietuvių Dailė Paroda, atlikus savo uždavinį New Yorke, pradeda kelionę po didesnes lietuvių kolonijas. Balandžio 22 ji bus atidaryta Waterbury, miesto bibliotekoje, pačiame miesto centre. Paroda tęsis iki gegužės 6 dienos.

Parodos kelionė po kolonijas nėra lengvas daiktas. Turėjo praeiti beveik 4 mėnesiai, kol galutinai susitvarkyta su parodos reikalais New Yorke, kol surasta tinkama vieta kolonijose, kol pasiruošta visiems kitiems labai painiems parodos atgabenimo, išstatymo ir pravedimo darbams.

Laimingu būdu ir įtakingų asmenų pagalba pavyko gauti Waterburyje tinkamą vietą parodai. Atkrito dalis finansinių sunkumų, gavus vietą bibliotekoje nemokamai. Bet kartu atsirado kitų rūpesčių: kaip ir iš kokių šaltinių padengti parodos išlaidas, kurios siekia apie $1,200. Įžangos mokesčio imti negalima, nes tokia buvo bibliotekos vadovybės sąlyga.

Parodos vietinis komitetas yra priverstas ieškoti būdų, kaip surasti išteklių parodos išlaidoms padengti. Reikia žiūrėti į Lietuvių Dailės Paroda yra nemažas. Vietiniai amerikoniški laikraščiai jau pakartotinai ilgais straipsniais ir gausiomis informacijomis skelbia apie parodą ir žadina skaitytojų dėmesį.

Į parodos garbės komitetą sutiko įeiti Waterburio miesto majoras **Raymond Snyder**, bibliotekos direktorė **Miss E. Barrit**, **Rev. Anderson**, muziejaus direktorius **E. Haddon**, keli vietiniai dailininkai ir kultūrininkai.

Visam parodos reikalui vadovauja dr. M. J. Colney, žinomas lietuvių veikėjas ir pasišventęs kultūrininkas.

Reikia linkėti, kad tas reikšmingas lietuvių kultūros darbas Waterburyj sustiprintų lietuvių balsą už Lietuvos laisvę. **V. K.**

Greetings and Best Wishes
To Our Patrons and Friends

East Cleveland Coal Co.

1700 Strathmore Ave.

GL 1-3020

Skautų klausimu

DIRVOJE pasirodė apie skautų organizaciją pora straipsnių. Abu jie ne skautų rašyti. Viename džiaugiamasi skautų organizacijos nuveiktais darbais Lietuvoje ir tremtyje ir tikimasi per ją "tinkamai išspręsti jaunimo ateitį". Kitame autorius stengiasi atkreipti jaunųjų akis į "ideologines" organizacijas ir kelia abejonių dėl skautų organizacijos tinkamumo. Be to, prie pirmojo straipsnio buvo "kviečiantis žinovus" atsakyti Redakcijos prierašas.

Prisipažinsime, kad rašome nenoromis. Mums nedera veltis į polemiką su srovinių organizacijų atstovais. Skautai daugiau prate kalbėti darbais, ne žodžiais. Tačiau matant autoriaus abejonę keliančias pastangas, tenka atsiliepti, nes jos kenkia Pasaulio Lietuvių Skautų Sąjungai pačioje jos organizacijos pradžioje. Atsakydami pasistengsime išsklaidyti abejones dėl skautų organizacijos tinkamumo ir pakankamumo naujose mūsu gyvenimo sąlygose.

Nors redakcijos klausimas "tautinis ar tarptautinis elementas turi daugiau progos pasireikšti skautų org-joje Amerikos sąlygose", iš esmės klaidina skaitytoja, tačiau nemanome, kad redakcija tokia klausimo forma norėjo pakenkti Skautų Sąjungai.

Skautiško auklėjimo sistema atsirado Anglijoje iš reikalo ginti savo krašto interesus. Jos ikūrėjas Baden-Powell negalvojo apie tarptautine organizacija. Jis kūrė ideologine organizacija savo krašto jaunimui. Tačiau ši organizacija greitai virto pasauliniu jaunimo sąjūdžiu. To sajūdžio ideologija trumpai išreikšta skautu obalsyje "Dievui, Tėvynei ir Artimui". Iš to seka, kad skautų organizacijos uždavinys yra išauklėti naudingus **savo krašto piliečius, religingus sav konfesijos** narius ir kilnios dvasios žmones.

Įvairios tautos pradėjo kurti B. P. pavyzdžiu tinkamas savo kraštui ir konfesijai organizacijas. Kai kurie kraštai pasisavino ir B. P. sugalvota vardą "skautas". Panašiai ir Lietuvoje buvo įsteigta Lietuvos Skautų Sąjunga. Ji įkurta mūsų krašto reikalams, su visomis mūsų tautos savybėmis ir yra savita, lietuviška, tautinėmis ir religinėmis idėjomis persunkta organizacija, kuri paskutinį mūsų nepriklausomo gyvenimo dešimtmetį virto tikru jaunimo sąjūdžiu, nes jame dalyvavo keliolika tūkstančių pozityviausio mūsų jaunimo. Tremtyje ji taip pat turėjo didžiausio pasisekimo ir sutraukė didžiąją dalį mūsų jaunimo. Skautų S-gos imponuojantieji įnašai į jaunimo auklėjimo darbą visuomenės ir švietimo vadovybės buvo tinkamai įvertinti ir nekėlė abejonių dėl LSS patriotinio pobūdžio.

Iš kur atsirado tas "tarptautinis elementas", kiek jo iš viso yra skautu organizacijoje ir koks jis yra?

Viso pasaulio tautinio-religinio pobūdžio skautų sąjūdžiai sudaro tarptautines skautų ir skaučių sajungas. Toms sąjungoms gali priklausyti tik tų kraštu skautais pasivadinusios organizacijos, kurios turi visiems vienodą obalsį ir įžodį, kuriuos vykdo savo gyvenime. Tai yra pirmas tarptautinis elementas.

Antras tarptautinės sąjungos uždavinys yra ruošti tarptautinius sąskrydžius, konferencijas, stovyklas, kur skautai ir jų vadai galėtų pažinti kitų tautu jaunimą ir pasidalinti savo atsiektais laimėjimais skautybės tobulinime ir pritaikyme esamam laikui ir savo krašto gyvenimui.

Tai ir visas kelias tiek abejoniu "tarptautiškumas". Jokiu kitokiu teisiu Tarptautinis Skautų Biuras į atskirų kraštų skautų organizacijas neturi. Jos pačios tvarkosi visiškai savarankiškai, kaip kuri randa geriau.

Tautiniam elementui niekas nekliudo reikštis laisvoje Amerikos šalyje, o tarptautiniam elementui — reprezentacijai savo tautinio charakterio ir kultūros, — tikimės, Amerikos sąlygose turėsią daugiau progų, nes čia yra vietoje įvairių tautų, kurios nori mus pažinti kaip lietuvius, o ne kaip "nublukusius žmones". Amerikoje turėsime labiau išryškinti savo tautinį veidą, kad pajėgtume užimponuoti kitų tautų ir grynai amerikiečių tautos skautams.

Ar skautai apdrausti nuo srovinių varžybų dėl įtakos vadovavime? Žinoma, ne. Nuo tokių pašalinių varžybų niekas apdrausti negali. Tokių pastangų buvo ir bus. Bet LSS vadovybė sugebėjo nepasiduoti kurios nors srovės įtakai ir, tikėkimės, nepasiduos ir ateityje.

Dėl V. Kelkio iškeltų abejonių straipsnyje "Skautų vargiai pakaks", turime pastebėti:

Skautai nejungė viso jaunimo, bet jungė didžiąją jo dalį. Tremtyje skautų organizacijai priklausė beveik visas jaunimas ir didelė dalis nesimokančio (viso apie 5,000).

Esą, skautų organizacijos nepakanka apjungti visam jaunimui, nes jų "spauda pabrėždavo grupinio veikimo ir metodinius klausimus".

Taip, skautai turi savo metodus, juos sėkmingai naudoja ir nemano nuo jų atsisakyti.

Neužmirškime, kad Skautų S-ga yra jaunimo organizacija. Ji visai nenori, kaip mini V. Kelkis. kad seniai pradėtų skautišką karjerą (?) kartu su pirmaskyriais. Jei kur taip ir buvo, tai tik dėl mūsų tremties gyvenimo nenormalumu. Tuo nenorime pasakyti, kad skautų ideologija ir jos metodai visiškai netiktų suaugusiems. Anglijoje ir kitur kiekviename žingsnyje galima sutikti ir žilagalvių skautų. Bet vyresnieji turi savo atskiras grupes ir atskirus metodus.

Trečias V. Kelkio klausimas jau paliestas anksčiau. Ar sugebėsime sudaryti savo atskirus tautinius vienetus, priklausys nuo mūsų pačių ir nuo mūsų visuomenės: ar ji mus parems, ar kliudys. Daug priklausys ir nuo to, ar gausingus vienetus pajėgsime sudaryti, nes didesni vienetai turės ir didesnių autonominių teisių. Jei maža mūsų jaunimo saujelė dar išsibarstys po srovines organizacijas, tai ir jos ir skautų vienetai bus silpni ir maža ką tegalės nuveikti.

Neįtikina ir paskutinis V. Kelkio argumentas, kad nereikia užmiršti ir sroviškai ideologinių organizacijų. Esą, ir tremtyje visos grupės, nors ir pavėluotai, jas steigė, todėl ir dabar turėtume prie jų grįžti.

Nenorime turėti monopolio ir negalime drausti kam nors srovines organizacijas steigti. Tik leiskite ir mums suabejoti, ar srovinės organizacijos geriau tiks dabartinėms sąlygoms, kaip skautai. Deja, žinome daug faktų, kad iš mažens srovinėje ideologijoje užaugintas jaunuolis tampa savo ideologijos fanatiku, su kuriuo kitaip mananTiems žmonėms sunku ir besusikalbėti, net ir tada, kai to reikalauja visos tautos gerovė. Naujose mūsų gyvenimo sąlygose, mūsų manymu, mums reikėtų daugiau pakantrių, mokančių vieningai dirbti žmonių. O Skautų Sąjunga kaip tik to ir siekia. Ji, greta patriotiškumo ir religingumo, auklėja ir tolerantingumą, gerbimą svetimų pažiūrų.

Iš esmės Sautų S-ga nėra nusistačiusi prieš kurias partijas ir sroves. Ji nedraudžia net savo nariams jose dalyvauti, tik reikalauja iš jų santūrumo ir pataria jiems neužimti vadovaujamų vietų Skautų Sąjungoje. Skautams privaloma savo santykius su kitomis rganizacijomis grįsti: "tolerancija, riteriškumu, pozityvia veikla ir kultūringoje visuomenėje priimto takto bei sugyvenimo dėsniais" (LSS Biul. psl. 32).

Taigi manome, kad Skautų S-ga yra religinė, tautinė, nesrovinė, tolerantinga kitų atžvilgiu organizacija. Būkime tolerantingi ir jos atžvilgiu: skelbdami savo idėjas, nekraipykime ir nežeminkime skautiškųjų.

Clevelando Skautininkų Ramovė

OUR BEST WISHES
To Our Many Friends and Patrons
For A Pleasant Holiday

The G. M. McKelvey Company

FEDERAL, HAZEL AND COMMERCE ST.

YOUNGSTOWN, OHIO

BEST WISHES
A Very Pleasant Holiday

FRANCES P. BOLTON

COONGRESSMAN

22nd District

GREETINGS
For A Pleasant Holiday

Crane Co.

6215 Carnegie Avenue

UTah 1 - 2400

GREETINGS and BEST WISHES
To Our Friends and Patrons

All the Hot Water You Want

• Hot water for all the needs of your household... at the temperature you desire... automatically! Brilliant white, the Bryant is flat-based to eliminate cleaning underneath, sturdily constructed for long service. See it... you'll want it!

BRYANT GAS - FIRED Automatic Storage
WATER HEATERS

AUTOMATIC * UNDERFIRED * INSULATED *

BRYANT HEATER DIV.
A. G. E.
2110 EAST 21st STREET
Cleveland MAin 1-5732

BEST WISHES
To Our Many Friends
For A Pleasant Holiday

The Colonial Hotel

Located in the heart of Downtown Cleveland

523 PROSPECT AVE. CHerry 1-3410

Marvin Handy, Manager

BEST WISHES
To Our Friends and Patrons

COLONIAL OPEN KITCHEN RESTAURANT

SERVING THE FINEST FOOD

25 Colonial Arcade CH 1-4076

GREETINGS AND BEST WISHES
and A Very Pleasant Holiday

HICKORY GRILL

929 Chester Ave. MA 1-6397

—OPEN SUNDAYS—

PRIVATE DINING AVAILABLE

GREETINGS AND BEST WISHES
To Our Many Friends and Patrons

MARVIN M. HELF.

GENERAL BUILDER and CONTRACTOR

2100 North Green Rd. KE 1 - 0770

GREETINGS
To Our Many Friends and Patrons

McCLENNEY'S CLEANERS
CLEVELANDS FINEST CLEANERS

11005 Primrose Ave. GL 1-6495

GREETINGS AND BEST WISHES
THE LAZY MAN'S POLISH
IS TEHE WORLDS BEST FOR
Autos — Furniture — Windows
AND ALL SMOOTH FINISHED SURFACES
It CLEANS - POLISHES - SEALS an automobile finish in one amazingly easy operation. It may be applied over Dust, Dirt, Grease, Grime and all without first washing car. The finish is waterproofed and has
GUARANTEED 3 MONTH LASTING QUALITIES
It removes all ingrained dirt from the finest of furniture finishes and polishes without scratching. The surface is left dry and does not fingerprint. It cleans with magical ease. No dust is thrown to the window sill. The glass is left clearly transperent and will not watermark from rain. It is ideal for woodwork, linoleum and porcelain stoves, refrigerators and bathtubs.
C. F. LUSK COMPANY
5915 Bonna Ave., Cleveland 3, Ohio EX 1 - 8883

BEST WISHES
To Our Friends and Patrons
For A Pleasant Holiday

JOHN'S MEAT MARKET

We Carry The Finest Choice Meats

8008 St. Clair Ave. HE 1 - 1335

BEST WISHES
To My Many Friends and Patrons

THE HANNA RUG & FURNITURE CLEANING CO.

FURNITURE CLEANED AND DEMOTHED IN YOUR HOME
Pick-up and Delivery Service

1515 Coit Avenue UL 1 - 3664

GREETINGS TO OUR PATRONS AND FRIENDS

THE INTERIOR MARBLE & TILE COMPANY

MARBLE — TILE — TERRAZZO — SLATE — GRANITE
1300 Euclid Avenue HE 1 - 1660

GREETINGS AND BEST WISHES
On Your National Holiday

LOU HORZOG & ASSOCIATES

REAL ESTATE and GENERAL INSURANCE
620 East 200th St. KE 1-3970

Greetings and Best Wishes to Our Friends and Patrons
HEIGHTS MAENNERCHOR, INC.
Gatering for Weddings and Parties * Home Style Service
4515 West 35th St. FL 1 - 9727
CHARLE STOFFEL, MGR.
"Formley With Alpine Village"

MARGUMYNAI

TIKRA PAINIAVA...

Naujai priimtas į beprotnamį ligonis buvo nepaprastai paklusnus. Dėl to jis atkreipė ligoninės šefo dėmesį. Pastarasis ligonio paklausė:

— Ar žinai, mano mielas, kur tu esi?

— Taip, deja, — liūdnai atsako — Esu beprotnamy!

— Dėl ko gi čia patekti?

— Dėl tragiškos šeimyniškos painiavos. Matote, aš vedžiau našlę. Ji turėjo suaugusią dukterį. Mano tėvas vedė žmonos dukterį. Tuo būdu mano žmona tapo mano tėvo uošvė, o mano tėvas — mano žentas. Mano pamotė susilaukė sūnaus, kuris tapo mano brolėnu ir mano žmonos anūku. Taigi, aš tapau savo brolėno seneliu, o mano žmona — savo anūko broliene. Kada mano žmona susilaukė sūnaus, jis tapo brolėnas mano padukrai ir mano tėvo svainiu, o mano podukra — savo brolėno senele, kuris juk yra jos posūnio sūnus. Mano sūnus yra mano senelės sūnus, vadinasi mano netikras dėdė. Mano žmona yra savo dukters marti, o aš esu savo pamotės patėvis. Mano tėvas yra mano sūnaus svainis, mano sūnus kartu yra jo anūkas. Mano žmona yra mano senelė, nes ji yra mano pamotės motina. Aš esu savo brolėno senelis, o pastarasis yra savo dėdės — mano sūnaus dėdė. Šios kombinacijos aiškinimas man protą kaštavo, — baigė ligonis.

— Suprantu, — linktelėjo gydytojas ir susimąstė. Bandė įsivaizduoti, kaip čia išeina ta giminystė ir po kiek laiko ligoninės šefą... teko irgi uždaryti į ligonių kambarį, o jo pareigas turėjo perimti padėjėjas...

Todėl paskaitę šį pasakojimą, nebandykite jį tikrinti ir nagrinėti, kaip ten buvo!

(Iš Froehliche Buecher, per B. L.)

AR LENGVA SAVE PAMĖGDŽIOTI

Vienas Los Angeles kinietis teatralas kartą surengė tokias savotiškas aktorių rungtynes: Kas geriausiai pamėgdžios Chaplinų!

Sudarė specialistų komisiją, kad žiūrėtų ir spręstų, paskyrė laimėtojams gražias premijas ir, žinoma, atsirado nevisai mažai dalyvių.

Visa tų rungtynių gudrybė buvo ta, kad rengėjas slaptai susitarė su pačiu Chaplinu, kad ir jis dalyvaus tose rungtynėse.

Visi vaidino Chapliną, taip pat ir jis pats. Žinovų komisija žiūrėjo ir sprendė, kuris geriausiai pamėgdžioja Chapliną.

Rezultatas?

Chaplinas gavo tik trečią premiją! Du buvo toki, kurie buvo pripažinti geriau už jį Chapliną pamėgdžiojąs. Komisija, žinoma, nežinojo nei vieno rungtynių dalyvio vardo ir nežinojo, kad jų tarpe yra pats Chaplinas...

Nežina, ko tas rungtynių rengėjas siekė. Ar norėjo įrodyti, kad žinovai niekam tikę, ar norėjo parodyti, kad save pamėgdžioti nėra taip lengva...

PAMESTA — RASTA

Washingtone vienas žmogus paprašė kitą gatve einantį ugnies cigaretei uždegti.

Tas išsitraukė žiebtuvėlį ir uždegė Bet pirmasis, vietoj padėkojęs, įsižiūrėjo į žiebtuvėlį ir staiga sušuko:

— Palauk! Juk tai mano žiebtuvėlis. Aš prieš trejus metus jį pamečiau vienoj Pietų Pacifiko saloj!

* *

Buffallo, N. Y., policija paskambino vienam gyventoju telefonu ir pranešė, kad jo pamestas daiktas yra surastas, bet pasiimti jis turi pats.

Nenuostabu, nes tai buvo 5 pėdų ilgio juodoji gyvatė, kuri buvo nušliaužusi į kaimyno daržą.

* *

Vienas pašto valdininkas Indianoje darbo metu pasidėjo savo akinius. Akiniai dingo. Po kelių dienų jie grįžo jam siuntinėlyje, ant kurio nebuvo siuntėjo pavardės, bet iš pašto antspaudo buvo matyti, kad jie atkeliavo iš Texas...

* *

Missuori valstybėje vienam ūkininkui dingo pora arklių. Jis paskelbė ieškojimą laikraštyje. Arkliai neatsirado, bet atsirado jo tikras pusbrolis, kurio nebuvo matęs jau 38 metus ir manė, kad nei gyvo nėra. Tas pamatė laikraštyje skelbimą su adresu ir atsiliepė.

* *

Sacramento, Cal., vienas viešbutis manė gerai pasitarnausiąs savo svečiams, nutaręs visus jų viešbutyje užmirštus daiktus saugoti ištisus metus. Neilgai trukus tų daiktų susirinko didžiausia krūva ir niekas neatėjo jų ieškoti.

BEST WISHES
To Our Friends and Patrons

FURNACE REPAIRS

We will inspect your furnace without charge—Any make
Cleaning - Re-cementing - Gas Conversions - Boiler Repairs
New Furnaces Installed — Time Payments

A. A. FURNACE & BOILER CO.

8445 Broadway BR 1 - 1440 — BR 1 - 0430

BEST WISHES
To Our Many Friends
For A Pleasant Holiday

STATE - COUNTY MUNICIPAL FOREMAN & LABORERS UNION LOCAL NO. 1099

1651 East 24th St. CHerry 1-8138

Phil Masterson, Secretary

We Wish You All
A PLEASANT HOLIDAY

BROADWAY BUICK CO.

8401 Broadway

MI 1-8100

GREETINGS TO OUR
Friends and Patrons

BARTUNEK CLOTHES

Finance Your
Appearance

A Modern Ten-Pay-Plan

14959 St. Clair Ave.

6529 Union Avenue

833 Prospect Avenue

BEST WISHES
To Our Patrons and Friends

Blue Point Cafe

Choice Sea Foods — Restaurant
Liquor — Wines — Beer

2030 East 9th St. PR 1 - 8568

BEST WISHES
To Our Patrons and Friends

FRUIT MARKET WADE PARK

Quality Meats and Groceries
Beer — Wine to Take Out
FREE DELIVERY

8906 Wade Park GA 1 - 9012

GREETINGS AND BEST WISHES
To The Lithuanian People
On Your National Holiday

THEATRICAL AGENCY FRANK SENNES

MUSIC and ENTERTAINMENT
For All Occasions

810 Hippodrome Bldg. PR 1 - 1680

BEST WISHES
To Our Many Friends and Patrons

PATERSON WALLPAPER & PAINT STORE

We Carry a Complete Line of Paint Supplies

1479 Green Rd. EV 1 - 4876

GREETINGS AND BEST WISHES

BUILDERS STRUCTURAL STEEL CORPORATION

2912 East 34th St. VU 3 - 8300

GREETINGS AND BEST WISHES
To Our Friends and Patrons

TALARICO TRUCK SALES & SERVICE COMPANY

6304 Mayfield Rd. Hillcrest 1400

GREETINGS AND BEST WISHES
To The Lithuanian People

ROBERT SIMON SIGNS

SIGNS OF ALL KINDS

8017 Superior Ave. RA 1 - 4195
Evenings Call Residence EV 1 - 0674

BEST WISHES
To Our Friends and Patrons

YOUR NORTHEAST GARDEN CENTER

Here You Will Find Most Everithing for Your Outdoor Pleasure

NOT JUST A FEED STORE

1817 Nottingham Rd. KE 1 - 0256

SVEIKINIMAI IR LINKĖJIMAI
Visiems Draugams ir Rėmėjams

BALLONOFF METLA PRODUCTS

Kalba didžiausia lietuvių organizacija

Šiuo metu gauname daug laiškų SLA klausimais. Čia dedame keletą būdingesniųjų.

Redakcija

Į SLA visi gali prilausyti

Mūsų lietuviškoje visuomenėje yra daugybė visokių organizacijų. Didžiulė jų dauguma yra lokalinio pobūdžio ir, žinoma, jų veikla tik lokaliai tegali pasireikšti. Jos veik visos turi pagrindo egzistuoti, nes savotišku būdu prisideda prie mūsų kultūrinio gyvenimo. Be jų pasijustume, tarsi, paklydę didžioje girioje.

Dauguma tų organizacijų turi savotiškus apsirubežiavimus, kurie mažiau ar daugiau varžo asmens laisvumą. Tūlos esti religinio, politinio ar šiaip jau vietos reikalams pobūdžio. Tame, žinoma, nieko blogo negalima įžiūrėti. Jos atlieka savo paskirtį.

Susivienijimas Lietuvių Amerikoje yra tikrai visuomeninė didžiausia organizacija, kurioje sutelpa visi padorūs lietuviai ir tuo pačiu sykiu gali nevaržomai veikti už Susivienijimo ribų, kaip jiems tinka. S.L.A. visai nesikiša į savo narių religinius, politinius ar kitokius įsitikinimus. Narys turi pilną laisvę išpažinti tokį tikėjimą, kuris jam patinka. Jis taipgi turi pilną laisvę priklausyti ir veikti vienoje ar kitoje politinėje partijoje. Žodžiu sakant, S.L.A. nariai yra visi lygūs ir turi vienodas teises. Čia nėra nei laipsnių, nei kategorijų, nei jokio kitokio paskirstymo. Susivienijime esame visi lygūs ir turime vienodą balsą jo tvarkyme.

Todėl tikrai teisingai Susivienijimas Lietuvių Amerikoje yra užsipelnęs to taip gražaus ir reikšmingo vardo — visuomeninė organizacija. Ji pilnai išlaikė šią tradiciją, kurios niekados nepakeis. Į ją visi geri lietuviai gali sutilpti.

Todėl šiuomi kviečiu visus geros valios lietuvius įsirašyti į Susivienijimą Lietuvių Amerikoje. Dėl platesnių žinių atsikreipkite į vietinius organizatorius arba į centrą: 307 W. 30th St., New York, N. Y.

Dr. S. Biežis,
SLA Daktaras-Kvotėjas

Mainyti ar nemainyti?

Dabar vykstant Susivienijimo Lietuvių Amerikoje Pildomosios Tarybos rinkimams spaudoje pasireiškė įvairių minčių, kas yra natūralų ir gera. Šiai didžiulei organizacijai esant pilnai demokratiško pobūdžio, tai ir kiekvienas jos narys turi teisę pareikšti savo mintį organizacijos gerovei.

Šių rinkimų metu spaudoje matosi praeškimų, kad būtų gera išrinkti bent du naujus viršininkus ir taipogi kiekvienais rinkimais po du naujus įstatyti. Pagrindan šio viso dedama, kad nauji viršininkai būsią apdairesni, energingesni ir tokiu būdu naudingesni pačiam Susivienijimui.

Teoretiškai tai skamba neblogai. Vienok pažiūrėkime, kaip tikrumoje yra. Mūsų SLA yra labai komplikuotas biznis, daugiau sudėtingesnis ir painesnis, negu didelis bankas ar didžiulė korporacija. Čia reikia praktiško patyrimo, kurį įgyti reikalinga mažiausia dvejų metų laiko. Per tą laikotarpį naujas viršininkas esti visai be naudos. Jis tik mokinasi ir prie geriausių norų net trukdo sklandų darbą. Taigi dažnas viršininkų mainikavimas, ypač prie šiandieninių aplinkybių, nieko gera Susivienijimui negali duoti. Aš SLA labai gerai pažįstu ir čia tikrai nuoširdžiai kalbu mūsų organizacijos gerovei, o ne kokiu agitaciniu sumetimu. Juk amerikoniškos bilijoninės korporacijos savo gerų ir patyrusių viršininkų nemainikauja kas kelis metus. Juos stengiasi ko ilgiausiai palaikyti. Mūsų Susivienijimas tik negali būti išimtis. Tai viena.

Antra. Pildomosios Tarybos kiekvienas urėdas reikalingas tam tikrų kvalifikacijų, specialaus išsimokslinimo. Apie tai nėra jokios abejonės. Taigi ne kiekvienas gali būti tinkamas eiti tas svarbias ir atsakomingas pareigas. Kiekvienas narys balsuodamas privalo rimtai pagalvoti apie tai, kad savo organizacijai nepakenkus.

Dabartinė Pildomoji Taryba yra atsakominga, darbšti ir nuoširdžiai atsidavusi Susivienijimo gerovei. Užtat ji nusipelno pilno narių pasitikėjimo šiais rinkimais. Kiekvineas balsas, paduotas už dabartinį P. T. sąstatą, bus balsas labui mūsų didžiausios organizacijos. Mainikauti šiuo laiku ne tik nepatartina, bet tuo pačiu sykiu ir begalo rizikinga pavesti atsakomingas pareigas į nepatyrusias rankas.

Senas SLA narys

Jei vadai būtų ne tik geri, bet ir nemirtingi — būtų visai kita kalba!

Tikra teisybė yra, kad į SLA vadovybę negerai būtų rinkti bet ką, visiškai nežiūrint kandidato kvalifikacijų tai vietai, kuriai jis renkamas. Bet aš nemanau, kad SLA, didžiausia Amerikos lietuvių organizacija, teturi **tik po vieną** narį, tinkamą užimti kiekvienai vyriausios vadovybės nario vietai, ir kad tie vieninteliai kaip tik būtinai ir yra tie, kurie dabar tas vietas užima... Aš manau, kad iš 10,000 narių turi gi būti ir dar bent po vieną kitą, kurie ir SLA gerai pažįsta, ir kurie turi patyrimo, reikalingo toms ar kitoms SLA vadovybės nario pareigoms. Todėl, jeigu narių daugumą kurias nors iš tų pareigų patikėtų ir kam kitam, negu tik dabartiniams pareigūnams, SLA dėl to neturėtų sugriūti...

Aš nieko neturiu prieš dabartinius vadovus ir, galimas dalykas, kad balsuosiu už juos. Bet man vis dėlto kiek keista, kad atsiranda balsų, kurie lyg ir nuodėme laiko kitų kandidatų pasiūlymą bei rengimąsi balsuoti už juos.

Tikra teisybė taip pat, kad esamieji vadovybės nariai, buvę joje jau ilgesnį laiką, turėjo įsigyti tam tikro patyrimo, kuris yra brangintinas. Bet aš nemanau, kad gerai yra turėti prityrusių vadovų tik vieną "setą" O kas bus, jei vienas ar kitas iš to "seto" susirgs ar numirs? Aš to, žinoma, jiems jokiu būdu to nelinkiu, bet gi žiūrėkim į dalykus atviromis akimis: susivienijimas apdraudžia narius, neišskiriant ir organizacijos vadų nuo finansinių katastrofų, kurios galėtų kilti iš ligos ar mirties priežasties, bet... neapsaugo nei nuo ligos, nei nuo mirties... Jei mes turėsim tik "vienintelį" pirmininką, "vienintelį" sekretorių, "vienintelį" iždininką — tai ar ne blogiau bus organizacijai, jeigu mes kurio nors iš tų "vienintelių" vieną dieną neteksime? Todėl vis dėlto ar nesveikiau būtų, jei organizacija palaipsniui turėtų prisirengusi sau bent po du-tris "setus" vadovybėje prityrimo turinčių žmonių? Štai dėl ko aš labiau pritariu tiems, kurie siūlo, kad bent kas porą metų turėtumėm sudaryti progos jeiti į vadovybę vienam kitam naujam žmogui.

Jaunas SLA narys

Dėl "per toli"

Prie DIRVOS išdėstytų minčių apie argumentą "per toli" turiu kai ką pridėti.

Šiomis dienomis į New Yorką atvyko iš Chicagos viena iždo globėja tikrinti knygų. Knygas patikrinti reikia. Ir atvažiuoti į New Yorką irgi reikia. Labai gerai, kad iždo globėja atlieka savo pareigas. Ir ji tikrai nieko nekalta, kad Chicaga nuo New Yorko yra už maždaug 900 mylių.

Teko girdėti, kad kelionpinigių SLA turi mokėti po 10 centų už mylią. Tai jau 90 dolerių. Tikrinimas trunka, na, sakysime, kokias tris dienas. Iš toli atvykusiam pareigūnui reikia mokėti viešbučio išlaidas ir dienpinigius. Iš viso apie 16 dolerių per dieną, apie 50 dolerių per tris dienas. O jei tikrinimas užtrunka ilgiau...

Knygų tikrintojų, suprantančių tą dalyką, galima rasti ir Chicagoj, ir Los Angeles, ir New Yorke... Koks tarp jų skirtumas? Visi gali būti labai geri, bet kurie arčiau, tie pigesni...

Dabar turime SLA posėdžius kartais New Yorke, kartais Chicagoje. Jei nežiūrėsime atstumo, tai gali susidaryti reikalas į posėdžius ir į Californiją važinėti. Pareigūnai iš to jokio ypatingo pelno neturės, bet iš SLA iždo kelionpinigių ir dienpinigių susidarytų gana sūri suma...

Stebėtojas

Ar žinot, ką reiškia "vieši namai"?

Siunčiu susipažinti tūlo "SLA gerovės komiteto" atsišaukimą, pavadintą "Gerovė pirmoje vietoje". Tame atsišaukime SLA nariai yra raginami balsuoti už visus dabartinius Pildomosios Tarybos narius. Viskas tvarkoj. Bet pasižiūrėkit į ketvirtą to atsišaukimo skirsnelį. Ten tas Gerovės Komitetas rašo, kad dabartinė Pildomoji Taryba planuojanti "steigti **viešus namus**, kuriuose mūsų jaunoji karta rastų **patogią vietą**..." — nepamanykit nieko bloga — ... "kliubams, pasilinksminimams, sportui, menui ir kultūrinei veiklai".

Labai puiku, tik atrodo, kad Gerovės Komitetas nelabai supranta, ką jis sako...

Nustebintas SLA narys

BEST WISHES
To Our Patrons and Friends

UPTOWN CLEANERS
Tailor's and Furriers

10614 St. Clair Ave
GL 0499 LI 1-5189

Our Sincere Greetings to our Many Patrons for
For A Pleasant Holiday

RKO KEITH'S 105th THEATRE

We Wish All The Lithuanian People
A Very Pleasant Holiday

B. L. MARBLE
OFFICE CHAIRS
TELEPHONE BEDFORD 11 BEDFORD, O.

BEST WISHES
To Our Many Friends
For A Pleasant Holiday

Riester & Thesmacher Company
1526 West 25th Street CHerry 1-0154

GREETINGS AND BEST WISHES
For A Pleasant Holiday

STEVENS SUPPLY COMPANY
11512 Superior Ave. RA 1-7581

GREETINGS AND BEST WISHES
To Our Friends and Patrons

DEPENDABLE SPRAY PAINTING COMPANY
1440 EAST 41st STREET
HEnderson 1-4540

AR JAU TURITE
KNYGĄ
"PAKELIUI Į MIRTĮ"
? ? ?

Jos kaina tik -----

$1

Tai yra knyga, kurią įdomu ir verta paskaityti. Ją galite greit gauti, jei parašysite užsakymą su aiškiu savo adresu ir, pridėję prie jo vieną dolerį, išsiųsite jį šiuo adresu:

DIRVA
6820 Superior Ave. Cleveland 3, Ohio

KELIONĖ PER NACIŲ KALĖJIMUS, PASBAIGUSI IŠLAISVINIMU

GREETINGS AND BEST WISHES
To Our Friends and Patrons

CONTINENTAL BAKING CO.

MAKERS OF WONDER BREAD

11434 Superior Ave. CE 1-3729

GREETINGS AND BEST WISHES

THE ELECTRIC PAINT & VARNISH COMPANY

Manufacturers of

ROOF COATING—PAINTS—VARNISHES & ENAMELS

8001 Franklin Blvd. OL 1 - 1122

Best Wishes To Our Friends and Patrons
For A Pleasant Holiday

IDEAL BUILDERS SUPPLY & FUEL COMPANY

4720 Brookpark SH 1 - 1600

GREETINGS AND BEST WISHES
For A Pleasant Holiday

HOPKO FUNERAL HOME

3601 East 93rd St. VU 3 - 2826

GREETINGS AND BEST WISHES
On Your National Holiday

ELECTRO PROCESSING COMPANY

PLATING AND SURFACE TREATING

4615 Superior Ave. EX 1 - 1154

GREETINGS AND BEST WISHES

THE DAIRYMEN'S OHIO FARMERS MILK CO.

Phone: OR 1 - 2300

GREETINGS AND BEST WISHES
To Our Many Friends and Patrons
A Pleasant Holiday

FIORDALISI FURNITURE CO.

We Carry A Complete Line
Of Furniture Appliances And Television
SHOP HERE AND SAVE MONEY

12106 Superior Ave GL 1 - 3768

KRAUJO PĖDSAKAI

NAKTIS ANT MORŲ — Jurgio JANKAUS. Iliustravo VILIMAS. Išleido PATRIA Tuebingene, 346 psl. — 8 apysakos. Kaina $2.50.

Tai ne apysakos — tai kraujo pėdsakai. Tai daugelio mūsų išgyventi vargai tremtyje ir po abiem okupacijom. Tai gyvi mūsų tautos kalvarijų vaizdai. Gabus yra JANKUS — ekspresyviai pavaizduoja netolimos praeities kruvinas žaizdas. Vilimas per silpnai pailiustravo šį dinamišką veikalą, kurį kiekvienas tremtinys turėtų perskaityti ir iš naujo užsidegti kovai su priešu, kuris negailestingai niekina žmogų ir darko, sunaikina jo sielą bei kūną.

Nepergyvenusiems tų košmarų daugelis scenų atrodys lyg liguisto žmogaus kliedėjimai, tačiau kas matė rudojo ir raudonojo žvėries siautėjimą, tas patvirtins, kad joks dailininkas neras pakankamai tirštų spalvų joms atvaizduoti. Realybė prašoka drąsiausius vaizduotės polėkius.

Žmogaus - žvėries darbas yra baisus... Tikrai reikėtų, kad atsirastų gabus dailininkas, kuris nupieštų pasaulį paguldytą ant morų ir laukiantį, kol ateis raudonieji graboriai ir jį palaidos...

Reikalingi... "šaukliai, kurie vaikščiotų po pasaulį ir šauktų ne tik už milijonus kankinių, bet ir už viso pasaulio ateitį... kol jis dar neužmigo ir kol nebyra ant jo galvos dulkės"... Psl. 345.

Skaitykime tą brangią knygą ir teatsiranda daugiau gabių Jurgių Jankų, aprašančių Tautos kančias.

Literatūra sėkmingiau veiks mūsų sielas ir pasiryžimą, nei žurnalistiniai straipsniai.

Kamajų Jz. Vilutis

VAIKUČIŲ GAILESTINGUMAS

Mes, lietuviai, palyginti su kitomis tautomis, ypač žydais, gailestingumo darbuose esame labai atsilikę. O gyvenime labai svarbu šią artimo meilę ugdyti ko plačiausiai, ypač dabar kenčiančiai lietuvių tautai pergyvenant tokius žiaurius krizės laikus. Šia linkme labai gražų pavyzdį parodė Elizabeth, N. J., Šv. Petro ir Povilo parapijos mokyklos seselės pranciškietės ir vaikučiai. Vaikučiai prikepė visokių pyragaičių ir sausainių ir juos pardavinėjo, o gautą pelną — $50.00 — prisiuntė BALFui, paskirdami šią sumą užpirkti vaistų džiova sergantiems tremtyje lietuviams vaikučiams, kad jie greičiau pagytų ir sustiprėtų. Tai brangi auka, kilnus ir sektinas pavyzdys. Lietuviai vaikučiai tremtyje labai nudžiugs susilaukę pagalbos iš mažųjų lietuvių amerikiečių.

Amerikos lietuviai vaikučiai, rinkdami aukas tokiam kilniam tikslui, susilauks Dievo palaimos ir išsiauklės artimo meilėje.

Kan. Prof. J. B. Končius
BALFo Pirmininkas

All Buddies

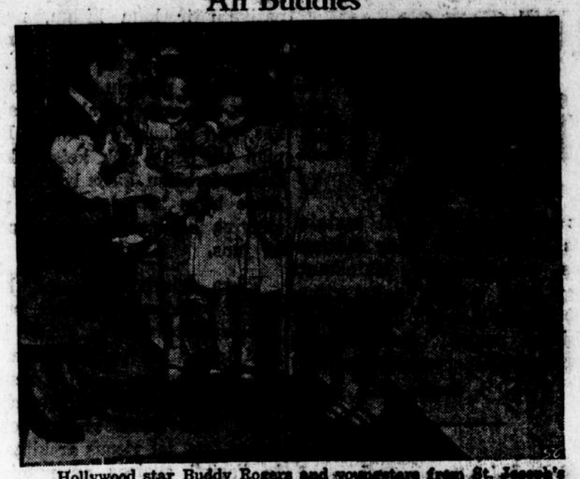

Hollywood star Buddy Rogers and youngsters from St. Joseph's Orphanage, Jersey City, are on hand to open the annual doll exhibit at the Colgate-Palmolive-Peet Company, Jersey City. More than 200 dolls were dressed by the Colgate women office employees, under the direction of the Office General Activities Committee, for distribution to underprivileged children.

Peticija ne tuo adresu

Vadinamoji Nacionalinė taikos konferencija (National Labor Conference for Peace) Chicagos įmonėse skleidžia pasirašyti paruoštą peticiją H ir A bomboms uždrausti.

Šioje prezidentui H. S. Trumanui ir JAV kongresui adresuotoje peticijoje teigiama, kad vandenilinės bombos gaminimas negali sustiprinti taikos pagrindų ir todėl siūloma **šių bombų gaminimą sustabdyti, o taikos ieškoti tiesioginėmis derybomis su Sovietų Sąjungos vadais.**

Toliau reiškiama viltis, kad šaltojo karo nutraukimas įgalintų išplėsti prekybą su Rytų Europa ir Kinija ir padėtų Amerikos žmonėms įveikti karo ir augančio nedarbo grėsmę.

Peticija baigiama žodžiais, prašančiais prezidentą Trumaną ir kongreso narius sulaikyti pasaulio stūmimą į sunaikinimą, kol dar nevėlu.

Prisimenant vaisius, kurie ir dabar dar atsirūgsta Vakarų pasaulio skilvyje nuo tiesioginių derybų su Sovietų Sąjungos vadais Maskvoje, Teherane, Jaltoje ir Potsdame, tenka stebėtis peticijos sumanytojų naivumu, jei jų norai nuoširdūs. O jei visje šioje akcijoje nuoširdumo nėra, tai ją tenka laikyti ne naiviu, bet sąmoningu ir apgalvotu veiksmu, padiriguotu betgi iš kitur.

Peticijos lapas paruoštas dr. A. Einsteino motto, kad "idėja pasiekti saugumą nacionaline karo jėga, dabarties militarinei technikai esant, yra pražūtinga iliuzija". Bet ar ne didesnė būtų iliuzija sunaikinti savo ginklus ir tada eiti derėtis su nuo galvos iki kojų apsiginklavusiu priešu? J. P.

Greetings and Best Wishes
To Our Many Friends

CAROFRAN
Bridal Shoppe

7017 Superior Ave.

EN 1 - 2828

Open To 7 P.M.
Evenings by Appointment

BEST WISHES
To Our Patrons and Friends

HUTH OIL SERVICE

2890 E. 83rd St. DI 1 - 3234

GREETINGS
To Our Patrons and Friends

Wagner Meat Market

We Carry The Finest
Choice Meat

11005 Ashbury Ave.

CE 1 - 1840

Best Wishes and Greetings
to All

SAV-A-FISH DISGORGER
Easily - Quickly - Safely removes hook without handling catch
No Ripping or Tearing. See your dealer or contact us

Harwood Products Co.

1874 E. 59th St. HE 1 - 4233

Greetings and Best Wishes
OLympic 1 - 4410 24-Hour Serv.

COOPER

Heating & Air Conditioning Co.
Oil - Coal - Gas Furnaces
Sales and Service
Self Storing Aluminium
Storm Windows and Doors
6516 DETROIT AVE.

Greetings and Best Wishes
BRUSH OR SPRAY
Commercial Residential
Industrial
PAINTING and DECORATING
Specialists in Color Harmony
"PERC"

Parsons Painting Co.

4500 Euclid Ave. HE 1 - 4735

Greetings and Best Wishes
Open Daily 5 PM Sunday 12-7
Closed Monday

NELSON'S
Family Style Restaurant

1422 ADDISON RD.
Marty Weber, Mgr.
Private Parties - Banquets
Wedding Anniversaries
For Reserv. Call EX 1 - 4000

Brothers-in-Arms

"TRIPLE-THREAT MECHANICS" of the United States Air Force, the brothers Scott, who have been in the Service together for more than six years, pare down to a third the time it takes to overhaul a big six-by-six truck. Sergeants David, Ambrose, and Jessie (left to right) doing a motor, brake, and wheel job in one fell swoop at Erding Air Force Depot, Germany.

To Our Many Friends and Patrons
BEST WISHES
For A Very Pleasant Holiday

WEST SIDE FEDERAL SAVINGS & LOAN ASSOCIATION

All Savings Insured Up To $5,000.00

West 25th at Lorain TOwer 1-0121

GREETINGS AND BEST WISHES
For A Pleasant Holiday

Portage Markets

7040 Wade Park Ave. EN 1 - 0144
7018 Superior Ave. EN 1 - 2075
8207 Hough Avenue RA 1 - 2777
1407 Hayden Avenue MU 1 - 8550

GREETINGS
To Our Friends and Patrons

THE TROY LAUNDRY & CLEANING CO.

ESTABLISHED 1873

2561 - 2581 EAST 50th ST. UT. 1-2900

GREETINGS AND BEST WISHES
To Our Friends and Patrons

THE LIBERTY THEATRE

SUPERIOR and EAST 105TH ST.

GREETINGS AND BEST WISHES
To Our Many Friend sand Patrons for
A Pleasant Holiday

LAKEWOOD RAPID TRANSIT CO.

2013 Atkins Ave. BO 1-3828

GREETINGS AND BEST WISHES

The Humphrey Co.

EUCLID BEACH PARK

GREETINGS AND BEST WISHES

The Geometric Stamping Co.

1111 East 200th St. IV 3800

BEST WISHES
A Pleasant Holiday

Cleveland Metal Trades Council

226 SUPERIOR N. W. PRospect 1 - 7645
JAMES P. McWEENY, President
PETE SPOTH, Secretary and Treasurer

WE Extend Our Best Wishes to All

Cleveland Ambulance Service, Inc.

Remember the Maroon and Cream Colored
Cars with the Men in White
Called and Rekommended by Cleveland'e Leading Physicians and Surgeons

ENdicott 1 - 0770

Juokai vaikų daržely

BRITANIJOS LIETUVYJE yra įdėtas straipsnis, kurį čia pakartojame, nes jo mintys, atrodo, ne vien Didžiosios Britanijos lietuvių kolonijoms tinka.

* *

Vienoje mūsų parapijoje pasirodė naujametinio jumoro laikraštėlis, pasijuokęs iš vietinio gyvenimo lietuviškųjų negerovių, o taip pat aštriau ar švelniau patraukęs per dantį kai kuriuos vadovaujančiuosius ar bent ryškiau prasikišančius to kampo lietuvius. Rezultatai įvyko nelaukti ir netikėti. Kai dalis supratnesniųjų perskaitė, pasijuokė ir padarė išvadas tokias, kokios paprastai iš jumoro daromos, tai antroji dalis reagavo visu aštrumu, tuo suteikdama medžiagos ir vėl juoktis. Lietuviškoje įstaigoje nuo skelbimo lentos tuojau pat dingo skelbimas, nurodęs, kur tas laikraštėlis gaunamas. Prieš įtariamuosius leidėjus buvo nukreipti visi pykčio ženklai: patrankos, Stalino vargonai — iki "pugačiaus" įskaitytinai... Prireikė net mitingo su mažos grupelės karštomis kalbomis, su siūlymais priimti rezoliucijas, su ne visada švankiais žodžiais (su grasinimais akyse ir už akių), su pažadais suorganizuoti net specialų vakarą, kuriame būsiąs keliamas aikštėn kai kurių įtariamųjų šiame darbe dalyvavus gyvenimas, ir iš to publika turės juoktis arba liudyti teisme.

Šitam triukšmui parapijoje vykstant, paklausiau čia gimusį ir augusį lietuvį, aktyviai dalyvaujantį lietuviškoje veikloje ir to laikraštėlio paliestą tiesiogiai ir netiesiogiai (dėl vadovaujamosios srities), kaip jis reaguoja. Atsakymas trumpas ir aiškus: "Jeigu apie mane nebūtų parašę, aš būčiau užsigavęs. Tuomet išeitų, kad aš čia nieko nereiškiu".

Akliems, rodos, bevertės bėgiojimo pamokos, o kurtiems — muzikos. Taip pat ir normalų Dievo tvarinį ne visada kiekvieną sekasi visų dalykų išmokyti, tad čia ir nenoriu mokyti, tik sakau, kad šis jaunas vietinis lietuvis yra demokratas. O mūsų daugeliui — kaip dar iki demokratijos! Vis dar kvepia vaikų darželiu...

Juoko, tiesa, bijo, sako, net ir tie, kurie nieko nebijo, bet su demokratijos trukumais žmonės juoko nekenčia ir prieš jį mėgina kovoti tokiomis priemonėmis, kurios demokratiniuose kraštuose nei priimtinos, nei leistinos. Žinotina, kad grasinimas ir šantažas yra daug arčiau kalėjimo, negu taikliausias ir labai geliąs juokas, kuris iškelia viešuosius dalykus.

Demokratinių kraštų visuomenės žmonės dėl juoko nei pyksta, nei kerštauja. Kas išėjo į viešąjį gyvenimą, tas pasiduoda visuomenės teismui dėl tų dalykų, kurie matomi, vyksta visų akyse.

Kaip anglai nesibaido juoko, rodo ne tik jų visuomenės žmonių karikatūros. Anądien žiūriu — rašo eilinis skaitytojas skaitytojų laiškuose dėl rinkimų, pasisako balsuosiąs už darbiečius, o savo laišką baigia šitaip, gana nelauktai:

"Jei aš turėčiau cirką, tai pasirinkčiau:

Churchillį programos vadovu — jis yra garsios kalbos, puikių judėsių, iš priekio žiūri, didingai išrodo, taigi linksmas vadovas.

Shinwellį liūtų tramdytoju; Butlerį, Strachejų ir Maxwell-Fyfą klounais; Bevaną ugnies rijiku; Attlę šunų dresiruotoju; Morrisoną bilietams pardavinėti; Erni Beviną sekretorium; Edeną programos vadovo pavaduotoju, ir užkulisiuose gana jaunas, įžvalgus ir stropus Hartley Shawcrossas ("Manchester Evening New" 1950 m. vasario 7 d. Nr. 25.174).

Ar jūs žinote, ką šitie žmonės reiškia Didž. Britanijoje?

Pamėginkite jūs kurioje savo kolonijoje pasijuokti šitaip iš savųjų. Jeigu prie durų nieko nerasite, tai jau iškolios ir prigrasins iki valios, kuris tik jaučiasi galįs herojum būti.

O anglas, parašęs tuos žodžius, miega ramiausia. Dėl to miega ir policija, ir teismai, ir paliestieji žmonės.

S. Baltaragis

To Our Many Friends
GREETINGS

General Building Cleaning Co.

"

8501 DECKER AVE.

GArfield 1 - 8792

BEST WISHES TO OUR
Friends and Patrons

MURAL BROTHERS

General Building Contractors
ALTERATIONS — REPAIRS
We appraise and Repair Fire and Windstorm Losses
Mike Mural 3618 Stickney Ave
SH 1 - 0841

Greetings and Best Wishes

P. J. Shomer Co.

Heavy Oil Burners for Small Industrial Plants and Commercial Buildings, Appartments, Greenhouses, Dairies, Dry Cleaners, Bakeries, Churches, Institutions

340 Ferguson Bldg. SU 1 - 8242

BEST WISHES TO OUR
Many Friends and Patrons

THE OHIO MECHANICS LAUNDRY CO.

ndustrial Laundry and Cleaning
Garment Rental

1743 E. 47th St. HE 1 - 9303

Greetings and Best Wishes
To you All

Sherwin Hardware Company

PLUMBING, ELECTRICAL SUPPLIES AND GLAZING
Headquarters of Sherwin-Williams Paints and Varnishes

740 E. 185 St. IV 1 - 9212

BEST WISHES
To Our Friends and Patrons

The Cannon Tailoring Co.

SUITS and TOPCOATS MADE TO ORDER
124 ST. CLAIR AVE. Cor. East 2nd St.
CLEVELAND

BEST WISHES
To Our Friends and Patrons

A&P Food Stores

SUPER MARKETS

The Great Atlantic & Pacific Tea Co.

PADOVANOKIT JIEMS

Autorius šį pasakojimą skiria
Kremliaus "dievų" apaštalams!

Vytautas A. Braziulis

AŠ LAIKIAU PAMALDAS UŽ STALINĄ

Stačiatikių dvasininko pasakojimas

Dvi už $1

Rašykit užsakymą šiuo adresu:
D I R V A, 6820 Superior Ave.,
C l e v e l a n d 3, O h i o.
Už kiekvieną prie užsakymo pridėtą dolerį po keleto dienų paštu gausite po DVI tas knygeles!

Vieną pasilikit sau, kitas duokit arba siųskit tiems, kuriems įdomu viskas, kas tik apie Staliną. Bus gražu ir l a b a i s v e i k a !

GREETINGS AND BEST WISHES
To Our Many Friends

CITY SERVICE PREMIUM
and
CITY SERVICE REGULAR GASOLNES

THE CITY SERVICE OIL CO.

6611 Euclid Ave UT 1 - 4800

WE EXTEND OUR BEST WISHES

KOEHLER RUBBER & SUPPLY CO.

3865 CARNEGIE AVENUE

BEST WISHES
To Our Many Friends and Patrons

FEINBERG'S DRESS SHOP

2040 East 105th St. RA 1-4021

GREETINGS AND BEST WISHES
For A Pleasant Holiday

JOE HARRIS

DISTINCTIVE MEN'S WEAR
10536 Euclid Avenue

GREETINGS AND BEST WISHES
To Our Friends and Patrons

THOMAS MARKETS
BEST QUALITY MEATS

12333 Superior Ave GL 1-2658
2983 Mayfield Rd.

GREETINGS AND BEST WISHES
To Our Friends and Patrons
For A Pleasant Holiday

CHAS E. RUSSELL, INC.

— Flowers for All Occasions —

Shaker Square SK 1-0100

GREETINGS AND BEST WISHES

NOTTINGHAM STEEL CO.

CLEVELAND, OHIO

4510 Division Ave. AT 1-5100

Visiems lietuviams svarbu

DAR APIE GYVENTOJŲ SURAŠYMO LAPO UŽPILDYMĄ

Surašymo lape nėra klausimo apie tautybę. Todėl ypatingas dėmesys kreiptinas į klausimus: **iš kuri krašto surašomasis ar jo tėvai yra kilę.** Antros kartos piliečiai, t. y., kurių ir tėvai jau gimę JAV, nebepatenka į šias skiltis.

Tikslesnis lietuvių skaičius JAV pareina nuo mūsų pačių tinkamo pareigos atlikimo gyventojų surašymo metu.

Lietuvių pareiga ypač tinkamai suprasti žemiau pateikiamus klausimus ir tiksliai į juos atsakyti.

13 klausimas: Kurioje JAV valstybėje (ar užsieniuose) gimė? —What state (or foreign country) was he born?

Laisvoje ar caro, bolševikų ar nacių pavergtoje Lietuvoje gimę privalo atsakyti: **Lithuania.**

25 klausimas: Kurioje valstybėje gimė tėvas ir motina? — What country were his father and mother born?

Į šį lausimą, esant panašiam atvejui, kaip 13 klausime, atsakyti: **Lithuania.**

24b klausimas teliečia naujai atvykusius buv. DP: Kurioje valstybėje gyveno prieš metus? — What foreign country was he living in one year ago? Jie atsako: **Germany, Austria ir t.t., bet prideda: Former DP, Lithuanian.**

Visus prašome į šiuos klausimus tiksliai atsakyti, nes ši statistika yra nepaprastos svarbos mūsų tautai. **G. Galva**

Jau pradeda atvažiuoti ūkininkai

Antraštė 2 sk. 36 p. :
Jau pradeda atvažiuoti ūkininkai.

Gautomis žiniomis, jau yra parinktos lietuvių ūkininkų šeimos į Michigan valstybės žemės ūkius. Parinkimas vykdomas iš šių stovyklų:

1. Wentorf	41	šeima
2. Butzbach	3	"
3. Stuttgart	3	"
4. Schweinfurt	2	"
5. Augsburg	20	"
6. Muenchen	18	"
7. Kempten	4	"
8. Memminigen	3	"
9. Schw. Gmuend	4	"
10. Monheim	1	"
11. Bad Kissingen	1	"
12. Darbo kuopų	13	"

Vis jau 113 šeimų yra parinkta (apie 400 asmenų). Lieka dar parinkti 47 ūkininkų šeimos. Šios šeimos bus vežamos pagal planą "Gelbėkime 600 lietuvių ūkininkų". Jųjų vidaus transportacijai reikia sukelti 20,000 dolerių. Liko dar sukelti 16,000 dol.

Pirmasis ūkininkas pagal šį planą atplaukia laivu "General McRéa" š.m. kovo 28 d. į New Yorko uostą. Jis yra Vladas Gustas.

Tautiečiai ir tautietės! Parinkite aukų šiam svarbiam ir labai skubiam reikalui. Plano vykdymas pareis nuo lėšų turėjimo. Kiekviena nors ir kukli auka yra labai reikalinga ir brangi. Visas aukas siųskite neatidėliodami:

United Lithuanian Relief Fund of America, Inc.
105 Grand St., Brooklyn 11, N.Y.

•LIETUVA TIRONŲ PANČIUOSE — teisybės žodis apie tai, kas atsitiko su Lietuva. 312 pusl. Kaina **$2.00**

LIETUVIO atstovas Amerikoje — St. Nasvytis, 4579 W. 157th St., Cleveland, Ohio. Prenumerata mėnesiui 50c.

DIRVA - Kanadoje ----- $4.00
Kitur užsieny - $4.50

Prašom nesiųsti laiške savo krašto pinigų ar pato ženklų, o naudoti pašto čekius ar perlaidas.

DIRVA,
6820 Superior Ave.
Cleveland 3, Ohio

KUR GAUTI LIETUVIŠKŲ KNYGŲ?

Visame pasaulyje išleidžiamų lietuviškų knygų platinimu rūpinasi neseniai įsteigtas Lietuvių Spaudos Centras Amerikoje. Leidinių sąrašai siunčiami nemokamai. Rašykite atviruką, kuris tekainuoja 1 centą, šiuo adresu:

Gabija,
412 Bedford Ave.,
Brooklyn 11, N. Y.

A. A. KUN. PRANUI PETRAIČIUI PAMINKLAS

A. a. kun. Pranas Petraitis, kaip visiems jau žinoma, buvo sovietų komunistų kankinamas Červenkoje, dėl to buvo visai nustojęs sveikatos ir išdavoje gavo širdies ligą. Būdamas tremtyje jis mirė 1948 m. Konstancoj ir ten palaidotas. Velionis yra labai daug pasidarbavęs lietuviams tremtiniams gelbėti, ypač prancūzų zonoje, Vokietijoje.

Vokietijoje, jeigu ant kapo nėra paminklo, kapas per tam tikrą laiką visai panaikinamas. Kad to išvengti, sekantieji Amerikos lietuviai kunigai sudėjo $200.00 paminklui pastatyti: kun. A. Petraitis (velionio brolis), kan. prof. J. B. Končius, kun. J Valantiejus, kun. M. Kemežis, kun. Ign. Albavičius, kun. N. Pakalnis, kun. J. K. Miliauskas, prel. J. Balkūnas, kun. prof. M. Ražaitis, kun. J. V. Inčiūra, kun. St. Raila, kun. dr. J. Starkus, kun. J. Prunskis, kun. J. Virmauskas, kun. J. Angelaitis ir kun. J. Karalius.

Pinigai jau persiųsti į Europą ir perduoti J. E. vyskupui V. Brizgiui, kuris sutiko paminklą parūpinti.

Kun. Prof. J. B. Končius
BALFo Pirmininkas

NAUJAUSI LEIDINIAI

Neseniai iš spaudos išėjo šios knygos:

B. Brazdžionis
Per pasaulį keliauja žmogus
Kaina $2.00

Vincas Krėvė
Dangaus ir žemės sūnūs
Kaina $2.50

Dr. J. Balys
Istoriniai padavimai
Kaina $1.25

J. Nevardauskas
Užrūstinti Dievai
Kaina $1.00

A. Vaičiulaitis
Italijos vaizdai
Kaina $0.70

V. Jonikas
Pakeleiviai
Lyrika. Iliustravo dail. J. Dobkevičiūtė-Paukštienė. 111 psl.
Kaina $1.00.

L. Dovydėnas
Žmonės ant vieškelio
DP gyvenimo literatūriniai vaizdai. Iliustruota. 190 psl. Kaina $1.20.

P. Tarulis
Žirgeliai padebesiais
Apysakos. 148 psl. Kaina $1.20.

Užsakyti, siunčiant banknotus, money order ar čekius, išrašytus tik šiuo adresu:

Runcė Dandierinas,
Šilkai ir vilkai
Dainos vietinės ir sovietinės. Iliustravo dail. P. Osmolskis. 64 psl. Kaina $1.00.

Metraštis
Red. T. Dr. L. Andriekus, O.F.M. Iliustravo dail. Vl. Vijeikis. Didelio formato 222 psl. Kaina $2.50.

Vl. Šlaitas
Žmogiškosios psalmės
Poezija 112 psl. Kaina $1.00.

S. Zobarskas,
Mėnesienos sėja
Apysaka. Iliustravo dail. D. Tarabildienė. 72 psl. Kaina $1.00.

Užsakymus siųsti šiuo adresu:
GABIJA
412 Bedford Ave,
Brooklyn 11, N.Y

Naujas žodynas

V. Pėteraičio
"Mažasis lietuviškai - angliškas žodynas"

(su tartimi), naujai išleistas, apimąs virš 12,000 žodžių, įrištas kietais drobės viršeliais, 418 psl., gaunamas šiuo adresu: **Gabija, 412 Bedford Ave., Brooklyn 11, N. Y.**

Kaina $2.00.

MARGUTIS

6755 So. Western Ave.
Chicago 36, Ill.

Įsteigė kompozitorius
A. VANAGAITIS

Seniausias ir gražiausiai iliustruotas lietuviškos minties žurnalas.

Kaina metams $2.00
Susipažinti siunčiamas dovanai.

HOLIDAY GREETINGS
To Our Patrons and Friends

GAS EQUIPMENT CO.

11902 WOODLAND AVE.

CEdar 1 - 3722

GREETINGS
To Our Patrons and Friends

HICKORY HOUSE

For Good Food
STEAK — CHICKEN — RIBBS
Private Room for Parties
7707 Carnegie Ave. EN 1 -9683
FRED VOSEN, PROP

I Extend My Greetngs and Best Wishes
To The Lithuanian People
from

SKYVIEW HAVEN REST HOME

OVERLOOKING ROCKFELLER PARK

1411 East Blvd. Corner Ashbury Ave GA 1 - 8382

LEOTA CAIN, OWNER

Greetings and Best Wishes

Cleveland Boiler and Welding Company

1185 E. 33rd St. , Cleveland, O.
Portable Welding Machines, quaified Welders for Boiler Welding
Retubing and Cast Iron Sections
Anywhere — Anytime
Porches and Fire Escape Repairs
Hitches and Helper Springs for All Makes of Cars

SU 1 -4488 Nght Ph.: KE 1-7250

BEST WISHES
To My Friends and Patrons

ALBERT C. WEBER

Plumbing and Heating
Contractor
2976 E. 79th St. MI 1 - 1409
Cleveland, Ohio
OUR REPUTATION BUILT ON QUALITY

GREETINGS
To Our Patrons and Friends
SH 1 - 3344 SH 1 - 5746
THE
The Better Meat Products Co.
Home of "Clevelands Finest Sausage Products". Give Us a Trial
3728 Fulton Road

BEST WISHES TO OUR
Friends and Patrons

VALENTE'S CAFE

Good Food—Wine Liquor Beer
Open 9 AM TO 2:30 AM

21867 Lorain Rd. ED 1 - 9876
Fairview Park

BEST WISHES
To Our Patrons and Friends

TRENTANELLI'S Cash Market

Quality Fruits and Vegetables
Free Delivery
21895 Lorain Rd. ED 1 - 9775
Fairview Park

GREETINGS
To Our Patrons and Friends

The Rich Auto Body

BODY AND FENDER WORK
General Repairing
FRANK RICH, PROP.
1078 East 64th St.
We are the Owners
TOM'S GARAGE
1080 East 64th St. HE 1 - 9231

BEST WISHES

C. L. BRYANT CORP.

Mfg. of Gas and Oil Furnaces — Gas Conversion Burners — Automatic Heaters and Waste Burners

4610 St. Clair Ave. ENdicott 2552

DIRVA ★★★ THE FIELD

No. 13 1950 m. kovo 30 d. — March 30, 1950 III dalis

In three sections Section No. 3

Klausyk ir... mirkčiok iš nustebimo!

Tai buvo praėjusių mokslo metų pabaigoje. Vieną dieną mano sūnus, **lietuviškos** parapijinės mkyklos mokinys, pareina iš mokyklos susijaudinęs. Mokytoja geografijos pamokos metu aiškinusi, kad Vilnius esąs antras didumu Lenkijos miestas. Kai vienas mokinys (aišku dipukas) pareiškęs, kad Vilnius yra Lietuvos sostinė, ne Lenkijos miestas, mokytoja brutaliai atšovusi:

— Aš geriau už tave žinau: Kovno yra Lietuvos sostinė, o Vilnius yra Lenkijos miestas. Sėskis!

O sekančią dieną buvę dar gražiau. Mokytoja pati grįžta prie vakarykštės temos ir, užmiršusi pedagoginį taktą bei vienuolės nuolankumą, pareiškia:

— Kas jūsų keliamųjų egzaminų metu išdrįs pasakyti, kad Vilnius yra Lietuvos sostinė, tas liks antriems metams. O dabar visi choru pakartokite tris kartus: "Vilnius yra antras didumu Lenkijos miestas."

— Jie visi sakė tuos žodžius angliškai, o aš taip pat balsiai lietuviškai sakiau savo — Vilnius yra amžina Lietuvos sostinė, — pasakoja susijaudinęs ir įraudęs, su ašaromis akyse vienas mokinys.

Neiškentus teko nueiti pas mokyklos vadovą ir pareikšti savo nusistebėjimą tokiais faktais. Į tai buvo pigiai atsakyta: taip parašyta vadovėliuose! Ir iš viso, čia smulkmena. Juk čia Amerika, reikia vaikus mokyti angliškai, žiūrėti jų mokslo pažangumo ir nesijaudinti tokiais smulkiais dalykais...

Taip Vilnius ir liko Lenkijos miestu. **Lietuviškosios** parapijos mokytojai jį lenkams atidavė...

Jei tuo klausimu kalbėti atėjo noras tik dabar, beveik metams praslinkus, kaltas kitas įvykis.

Praėjusią savaitę mano 10 metų duktė, aplinkybėms susidėjus lankanti valdinę amerikietišką mokyklą, grįžta iš jos ir pasakoja:

— Šiandien mokytojas pasakojo, kad mūsų sostinė yra Kovno. Aš pakėliau ranką ir pasakiau, kad Vilnius yra Lietuvos sostinė. Mokytojas pašaukė mane prie tokio keisto žemėlapio ir parodė, kad Vilnius yra tokia raudona linija, riba, atskirtas nuo Lietuvos ir priskirtas Lenkijai. Aš pasakiau, kad šito nesuprantu, bet tikrai žinau, kad Vilnius yra Lietuvos sostinė. Tada mokytojas liepė paklausti mamos, pasitikrinti, ir rytoj jam pasakyti, ar Kaunas ar Vilnius yra Lietuvos sostinė. Kas jam sakyti? — klausia mergaitė.

Čia reikia paaiškinti du dalykus. Vienas — mergaitė yra vienintelė atstovė mokykloje tos tautos, apie kurią klasėje užėjo kalba. Ir antras dalykas — mokytojas žino, kad "intriguojančios" mokinės motina yra buvusi mokytoja Lietuvoje.

Dukters pasakojimo išklausius, teko iš knygų spintos paimti brangią ir gražią (ačiū inž. T. Vizgirdai!) knygą "Vilnius, the Capital of Lithuania", užrašyti joje dedikaciją — Gerbiamajam dukters mokytojui, Mr..." — ir su trumpu laiškučiu nusiųsti mokytojui.

Sekančią dieną duktė parnešė iš mokyklos laišką. Mokytojas dėkoja už gražią dovaną ir žada, iš jos žinių pasisėmęs, visada teikti savo esamiems ir būsimiems mokiniams teisingas žinias apie Lietuvą.

Tą dieną mokytojas dukters nebekamantinėjo dėl Vilniaus, o įniko skaityti knygą. Kadangi praėjusią dieną Lietuvos sostinės klausimas klasėje liko atviru, tai mokytojas tuoj pareiškė, kad Lietuvos sostinė yra Vilnius.

— Tai knygos klaidingai parašytos? — gaudė mokytoją klasė.

Ir tikrai, kitą dieną mokytojas papasakojo apie Vilnių, apie Želigovskio avantiūrą. Knygos buvusios rašytos tuo metu, kai Vilnių valdė lenkai. Šiaip visi lietuviai visada, net kai Vilnius priklausė Lenkijai, Vilnių laikė savo sostine.

Taip amerikietiškoje mokykloje buvo atitaisyta korektūros klaida apie Lietuvos sostinę.

Džiugu buvo tai girdėti. Bet prisiminė anas įvykis ir pasidarė liūdna. Liūdna, kad su savaisiais sunkiau susikalbėti, nei su svetimais. Ir atėjo noras apie tai kalbėti. Bet ar nevertėtų rėkti, šaukte šaukti? **Vl. Vr.**

Kad būtų lengviau išvalyti pelenus iš židinio, ši šeimininkė įsigijo tikras aliumininės plokštes, kuriomis iškloja židinio dugną. Aliuminijaus gamintojai labai rekomenduoja visoms židinius turinčioms šeimininkėms įsigyti tokias plokštes.

Rooseveltas iš anksto žinojęs Lietuvos okupacijos datą

Chicagos lietuvių tremtinių draugija kas šeštadienį rengia sueigas, kuriose žymesni veikėjai skaito pranešimus aktualiomis temomis, draugijos vadovybė pateikia naujakuriams įvairių informacijų, o patys tremtiniai turi progų susitikti su senaisiais pažįstamais, kartais nematytais nuo Nepr. Lietuvos laikų.

Čia kiekvieną šeštadienį yra ir savo rūšies darbo ir butų birža. Ji tuo tarpu dar nėra organizuota ir remiasi atsitiktinumais. Atsitiktinė darbo jėgos paklausa arba buto pasiūla kartais padeda vienam kitam naujokui išspręsti ir Chicagoje pasunkėjusią darbo ir ypatingai buto problemą.

Kovo 18 d. eiliniame tremtinių susirinkime pranešimą padarė ALT iždininkas Vaidyla. Pranešimo pradžioje jis iškėlė daugeliui dar nežinomą aplinkybę, kad **JAV jau iš anksto žinojo apie Lietuvai gresiančią okupaciją.** Viename baliuje Washingtone prezidentas Rooseveltas pasikvietęs prie savęs vieną aukštą finansų departamento pareigūną lietuvį ir jam taręs:

— Viktorai, tavo tėvynė po keturių savaičių bus bolševikų okupuota...

Šią neramia žinią Viktoras tuojau pranešęs artimiesiems Chicagoje. Po 4 savaičių skaudi pranašystė įvyko. Maždaug po 4 mėnesių to paties Viktoro pastangomis buvo išrūpinta JAV lietuvių veikėjams audiencija pas Rooseveltą. Po šio vizito viename Washingtono viešbutyje buvo sudaryta Amerikos Lietuvių Taryba, pasiėmusi sunkų uždavinį — kovoti dėl N. Lietuvos atstatymo.

Nors ALT sudaryta jau 1940 m., tačiau tik po trejų metų sutarta, kad jai reikalingas savas iždas. Nuo to meto Lietuvos laisvinimo bylai ji sutelkė apie ¼ mil. dolerių. Tai beveik išimtinai lietuvių patriotų aukos, kurių pastaruoju metu taip gausiai susilaukta iš pačių neturtingiausių JAV lietuvių — tremtinių. Vien tik Chicagoje gyveną lietuviai tremtiniai Vasario 16-sios proga laisvės kovai suaukojo per 3,000 dol., o visa gausi ir turtinga senoji Chicagos lietuvių kolonija tebeišsijudino tik antra tiek sumesti, nors paskiri aukotojai aukojo ir šimtines.

Sueigoje buvo iškeltas sumanymas veikti savo kaimynus, **kad gyventojų surašymo metu lietuviai nepamirštų savo tautybės.** Surašymo duomenys nulems mūsų svorį tiek politinėje kovo, je, tiek švietimo, administracijos ir kitose srityse. **J. P.**

Dailininko Česlovo Janušo iš tremties atsiųstų gražių Baltijos jūros ir Lietuvos gamtos vaizdų bei medinių lėkščių galima įsigyti per:

K. Motuzas, 107-33 117th St., Richmond Hill 19, N.Y.

GREETINGS TO ALL LITHUANIAN PEOPLE
REGAL FLOOR COVERING CO.
We Carry The Best in Linoleum
12911 Miles Ave. VU 3 - 5819

Greetings and Best Wishes to Our Friends and Patrons
MENDLIK & RUSS CAFE
Serving The Finest Choice of Wines - Liquor - Beer
4105 Clark Ave. WO 1 - 9682

GREETINGS AND BEST WISHES
Joseph Portaro PRESENTS
"THE NEW LOOK"
IN HAIRCUTTING & PERMANENT WAVING
MR. JOSEPH PORTARO — MR. & MRS. FRANK PORTARO
Our experienced staff ready to serve you:
FRANK PORTARO BEAUTY SALON
13592 Euclid Avenue LI 1 - 7174 LI 1 - 9191
13918 Cedar Rd. University Heights FA 1 - 1415

BEST WISHES
To All The Lithuanian People
THE P. H. BINZ
MONUMENTAL WORKS CO.
3636 West 25th St. FL 1 - 8671

GREETINGS AND BEST WISHES
To Our Friends and Patrons
FAMOUS FURNACE CO.
Hyman Blaushild - Pres.
6420 Woodlond Ave. UT 1-5700

BEST WISHES
To All The Lithuanian People
EDWARD BANVILLE
CARPENTER CONTRACTOR
Local Union No. 105
Office and Shop
4127 E. 120th St. BR 1 - 6427

GREETINGS AND BEST WISHES
For A Pleasant Holiday
THE FARMERS NATIONAL BANK TRUST COMPANY
ASHTABULA, Ohio

GREETINGS AND BEST WISHES
E. D. COOPER
COUNTY TREASURER

BEST WISHES TO ALL
GEO. V. WEATHERSON
COUNTY ENGINEER

A VERY PLEASANT HOLIDAY
W. R. HILLYER
COUNTY AUDITOR

To Our Many Friends and Patrons for
A Very Pleasant Holiday

Visi Moderniniai Patogumai

AR JUMS VISADA prireikia šveisti savo toiletą kada pasitaiko atsilankyti svečių, prieš jų atvykimą?

Tam patogus pagelbininkas šiądien yra SANI-FLUSH, geriausias disinfektantinis toileto įtalpos valytojas. Jis toks moderninis kaip ši minuta.

SANI-FLUSH išvalys jusų toileto įtalpą chemikališkai, prašalins plėtmus ir nešvarias susidėjusias gliaumes, užtikrins toileto įtalpą visai švarią, taipgi prašalins visokius kvapus, o tam nereikia pridėti jokio darbo.

Visiškai saugus visokioms toiletų sistemoms. Veikia minkštame ar kietame vandenyje.

PARSIDUODA visur dviejuose patogiuose didumuose. BANDYKIT musų išdirbamą MEL'O CLEANER ir vandans minkštytoją, tinka voniai, virtuvei ir skalbyklai.

The Hygienic Products Co.

Greetings to Our Friends and Patrons
For A Pleasant Holiday

THE GRAND LAUNDRY CO.

COMPLETE LAUNDRY SERVICE

5911 St. Clair Ave. EN 1 - 5183

BEST WISHES

AMALGAMATED ASS'N. OF ST. & E. RY.

740 SUPERIOR AVENUE, W.
Harry Lang, Sec'y.

GREETINGS AND BEST WISHES

WATERLOO HARDWARE & PAINT CO.

FLOOR SANDERS FOR RENT
We Give and Redeem Eagle Stamps

16009 Waterloo Rd. KE 1 - 1300

BEST WISHES TO YOU ALL

THOMAS J. UNIK INSURANCE CO.

IT'S MY BUISINESS TO DO YOUR WORRIING
UNION COMMERCE BLDG. TO 1 - 0200

GREETINGS AND BEST WISHES

JUDGE FRANK D. CELEBREZZE

MUNICIPAL COURT

BEST WISHES
For A Pleasant Holiday

Judge
JOHN J. BUSHER

CHIEF JUSTICE MUNICIPAL COURT

GREETINGS AND BEST WISHES

JOHN L. MIHELICH

ATTORNEY

and Member of Civil Service Commission

BEST WISHES
To Our Friends and Patrons

NEW YORK BAKERY

9117 ST. CLAIR AVE. GL 1 - 4660

Our Best Wishes To You All

CUDNIK FUNERAL HOME

1155 EAST 79th STREET UT. 1-1591

Aš duodu signalą UW!

Kai laivas atviroje jūroje patenka į sunkią audrą ir skaitosi su galima įvykti nelaime — jis iškelia nedidelę vėliavą su raidėmis **UW**. Tarptautiniame jūrininkystės kode tai reiškia "kovoju su labai sunkia jūra".

Mes, tremtiniai, pasklidę po visą pasaulį, lyg tie laivai audringoje jūroje, rungiamės su gyvenimu, kovojame už būvį. Vieniems — kova sėkmingesnė, kitiems — sunkesnė, ypačiai šeimoms su mažais vaikais ir senais tėvais.

Nebūkime užsimerkę, į gyvenimą žiūrėkime atviromis akimis ir pasakykime, kad tokių šeimų, kovojančių su sunkia gyvenimo jūra yra ir čia, Amerikoje. Aš žinau šeimą čia, kurioje yra 4 maži vaikai, tedirba vienas tėvas (jis yra per 50 metų), o motina turi likti prie vaikų. Tėvas teuždirba tik 27 dolerius per savaitę.

Na, gerbiamieji, šita šeima jau turi iškelti ne tik UW signalą, bet SOS, tai yra, "gelbėkite mūsų sielas".

Bet mūsų žmonės yra tokie kad jie, jei jų laive yra tik savi žmonės, greičiau sutiks kentėti, iki laivas pradės skęsti. Tokiu atveju teikiama pagalba kartais būna jau pavėluota . . .

Aš šitai rašau, pirmoje eilėje norėdamas atkreipti tremtinių dėmesį, nes reikalas liečia tremtinius. Mes negalime reikalauti, kad Amerikos lietuviai (čia turiu galvoje senuosius lietuvius ateivius, kurie mums padėjo atvykti į šį kraštą) mus globotų ir šelptų visą čia mūsų buvimo laiką.

Mūsų vieną kitą, sunkiau besirungiantį su gyvenimu čia, nes turime pastebėti patys, o jei prie tos pagalbos prisidės bent kiek ir senųjų Amerikos lietuvių — jiems tegalėsime tik nuoširdžiai padėkoti.

Prieinu konkrečiai prie reikalo. Kaip bus su šeimomis, kurioms reikia pagalbos čia? Ir dar konkrečiau — kaip bus su mūsų tautos veteranais, kurie nėra pajėgūs, dėl jų amžiaus ir profesijos, susidaryti čia tinkamas gyvenimo sąlygas?

Štai pats reikalas: į Los Angeles atvyko prof. M. Biržiška su žmona. Jie apsigyveno pas savo dukterį Barauskienę. Barauskų šeima yra tokia: Barauskas, jo žmona (Biržiškaitė) ir du maži vaikai. Vadinasi, iš viso 6 asmenys. Iš jų visų tedirba tik vienas Barauskas, per savaitę uždirba 40 dolerių. Iš tų pinigų reikia užmokėti 40 dolerių nuomos mėnesiui už butą, paskui visiems šešiems pavalgyti ir apsirengti. Paskui — iš tokios šeimos pasitaiko vienam ar kitam susirgti — o tai jau katastrofa.

Aš manau, kad daugiau jokių paaiškinimų nereikia. Kiekvienas puikiai supras ir susidarys vaizdą, kokiose sąlygose čia gyvena mūsų tautos veteranas, vienintelis, kurį čia turime, padėjusį savo parašą nepriklausomybės akte.

Aš nesu nei prof. Biržiškos nei Barausko draugas ar advokatas — bet jie ir aš esame lietuviai. Ir tik dėl to šį klausimą keliu, nes tai pirmasis, bet ne paskutinis atsitikimas.

Aš nežinau, ar ir ką dirbs prof. Biržiška čia, bet esu nuomonės, kad kol jam atsiras tinkamos darbo sąlygos — jis turi ganėtinai pailsėti, o kad jis pailsėtų, mes negalime leisti nuvargti Barauskų šeimai.

Aš turiu atsiprašyti Barauskų šeimą, lygiai kaip ir prof. Biržišką, kad iškeliu reikalą, kuris liečia grynai jų asmeninę būklę. Bet antra vertus, šitas reikalas yra mūsų visų lietuvių reikalas, nes, norite ar nenorite, mes prof. Biržišką laikome mūsų tautos veteranu, žmogumi, kurio gerove mes, jaunesniosios kartos lietuviai, išaugę NEPRIKLAUSOMOJE LIETUVOJE, laikome pareiga dabartinėse sąlygose susirūpinti.

Ne tik mes. Aš sutikau čia Amerikos lietuvių, ne tremtinių, kurie šituo klausimu susidomėję nuo pat prof. Biržiškos į Los Angeles atvykimo dienos. Bet iš kitos pusės, šis reikalas yra toks opus, kadangi liečia grynai šeimyninius interesus, kad šitie geri žmonės nedrįso kištis.

Aš drįstu paminėti net pavardes, be jų sutikimo, žmonių, senųjų Amerikos lietuvių, kurie šį reikalą stebi iš šalies ir man pastatė tokį klausimą: "Na, vyrai, tai kaip bus — čia reikalinga skubios, efektyvios pagalbos, padarykite pradžią, o mes be jokio raginimo prisidėsime."

Tai buvo ponios Batkienė ir Račkienė. O šitos moterys nėra mano asmeniškos draugės — jos yra žinomos vietos lietuvių visuomenės veikloje jau ilgus metus. Todėl aš ir drįstu čia minėti Barauskų ir Biržiškų pavardes, nes žinau, kad mano keliamu klausimu esu susidomėjęs ne tik aš vienas, kaip tremtinys, bet ir senieji Amerikos lietuviai. Jie kiekvienu momentu pasirengę ištiesti pagalbos ranką — ten, kur ji yra reikalinga. O mano iškeltame atsitikime šita ranka tikrai bus reikalinga.

Todėl aš dar kartą klausiu: kaip bus? Kaip bus su laivu, kuriame sėdi prof. Biržiška? Šiuo metu to laivo kapitonas yra Barauskas su 40 dolerių savaitinio uždarbio šešiėms, bet jis nekelia signalo UW. Aš, plaukdamas pro šalį, toje pačioje sunkioje jūroje, matau sunkias Barausko laivo sąlygas, kurio kova su gyvenimo jūra palyginamai sunkesnė, kaip mano, ir todėl aš drįstu ant jo laivo iškelti signalą UW — kad vėliau nereikėtų kelti signalo SOS, kuris gali būti jau pavėluotas.

Aš sveikinčiau, kad šį signalą pirmiausia pastebėtų tremtiniai, į jį atsiliepdami ir siųsdami bent kuklias aukas į šį straipsnelį paskelbusių laikraščių redakcijas, kurios neatsisakys persiųsti į tikrąją vietą. Aš esu tikras, kad į jį atsilieps ir nemažas skaičius senųjų Amerikos lietuvių.

Aš norėčiau pasiekti bent tai, kad būtų surinkta nors tiek pinigo, kad būtų galima užmokėti bent pusmečiui nuomos už butą, kuriame gyvena Barauskų - Biržiškų šeimos, kad tuo būdu prof. Biržiškai, perdaug neapsunkinant Barauskų šeimos, būtų sudarytos sąlygos tinkamai pailsėti, atsigauti ir, gal būt, pasiruošti ar net ir pradėti darbą, rašant savo atsiminimus ar bendradarbiaujant spaudoje arba ruošiant kokį veikalą — tai grynai prof. Biržiškos reikalas, kol, tikėsime, atsiras geresnės pragyvenim sąlygos.

Tai pirmas signalas, su pavardėmis ir vieta, kurį, manau, turėtų pastebėti kiekvienas. O bendrai imant, tokių problemų vėliau atsiras daugiau — jomis jau net dabar turėtų susirūpinti atitinkamos organizacijos. Paskirų asmenų iniciatyvos čia neužteks, nors tai atsitinka ir Amerikoje.

Aš iškeliu kitą tarptautinio ūrininkystės kodo signalą: XOH — tai yra "ačiū Jums" ir netikiu, kad Jūs, ypačiai tremtiniai, lauksite tol, kol mūsų vienas ar kitas iškels signalą "SOS".

Vl. Bakūnas

GREETINGS AND BEST WISHES
To All The Lithuanian People

A. PAUL TINCHER

Handwriting Expert

Expert on all questions on forgeries:
Age of ink, paper, typewriting, court photographs

National City Bank Bldg. CH 1-2344 MA 1-7696

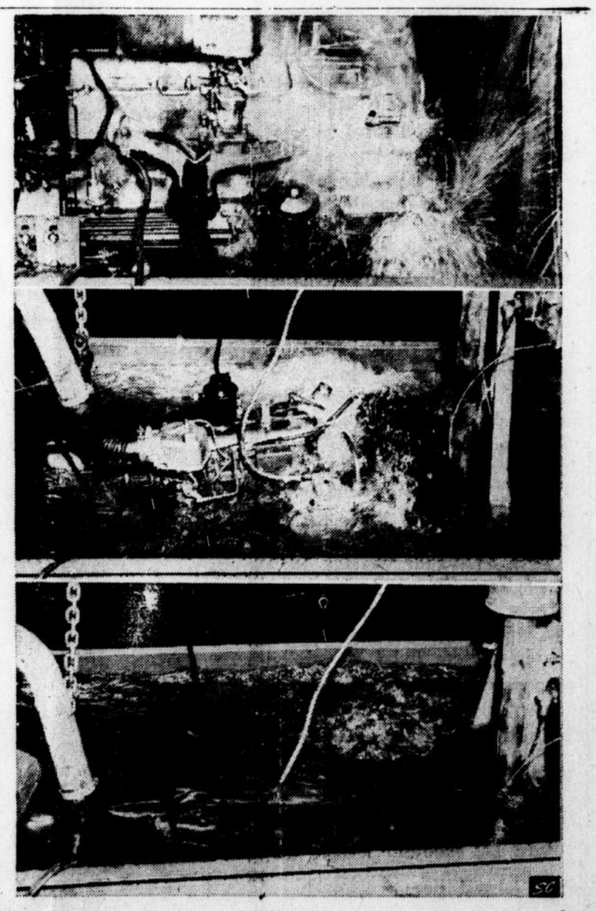

Naujas Reo Gold Comet gasolino motoras veikia ir pamerktas vandenyje. Bandymo metu užvestas motoras buvo panertas į vandenį, ten kelius kartus sustabdytas ir vėl užvestas. Vandenyje veikdamas motoras darė nuo 1,000 iki 2,000 apsisukimų per minutę. Tačiau į vandens paviršių turėjo būti išvesti oro įėjimo ir išėjimo vamzdžiai

GREETINGS AND BEST WISHES

JUDGE LOUIS PETRASH

Municipal Court

BEST WISHES TO YOU ALL

Sheriff

JOSEPH M. SWEENEY

GREETINGS AND BEST WISHES
To Our Friends and Patrons

THE UNIVERSAL CLEANING & DYEING CO.

UNIVERSAL BRINGS YOU UNHURRIED QUALITY
Cleveland Finest Cleaners since 1883

Plant 1218-30 East 71st St. HE 1 - 8100

GREETINGS AND BEST WISHES
To All Our Friends

STATE CHEMICAL MFG. CO.

SANITATION BUILDING MAINTENANCE
Equipment and Cleaning Supplies

2435-45 SUPERIOR AVE. TO. 1-7114

BEST WISHES
To Our Friends and Patrons

VINOCUR CITY DAIRY CO.

QUALITY DAIRY PRODUCTS

9000 WOODLAND AVE. GA 1 - 8340

GREETINGS AND BEST WISHES

PARMA HOME BAKERY

SPECIALIZING IN WEDDING CAKES
and orders for all occasions
Store Hours — 8 to 10 P.M. Daily — Stand C-12

FRESH BAKED GOODS SUNDAYS

5445 Ridge Road — FL 1 - 2989 and West Side Market

BEST WISHES

THE LAKESIDE STEEL IMPROVEMENT CO.

5418 LAKESIDE AVE.
HEnderson 1 - 9100

BEST WISHES TO MY FRIENDS AND PATRONS

JOHN WELKE

Expert Watch Repairing • 25 Years Experience
1001 Citizen Bldg. CH 1 - 1632

BEST WISHES TO OUR FRIENDS AND PATRONS

Wagner Refrigeration Service Co.

6307 Superior Ave. UT 1 - 1924

BEST WISHES

DRENIK'S

ERIN BREW — BUDWEISER — DUQESNE BEER.
AND DREWRYS' ALE
DRENIK BEVERAGE DISTRIBUTING CO.
23776 Lakeland Blvd. RE 1 - 3300

Greetings to Our Friends and Patrons

HEILMAN FURNACE & APPLIANCE COMPANY

GAS, OIL and COAL FURNACES

750 East 152nd St. GL 1 - 9063

GREETINGS AND BEST WISHES
To Our Friends and Patrons

STUDNEY'S GULF SERVICE STATION

WE GIVE THE FINEST SERVICE IN TOWN
SUPERIOR AVE. (Cor. East 66th St.) EN 1 - 9713

BEST WISHES

LA GANKE & SONS STAMPING CO.

864 EAST 140th STREET GL 1 - 0278

GREETINGS AND BEST WISHES
To Our Many Friends

LOU MELISKA PONTIAC, INC.

SEE OUR COMPLETE LINE OF 1950 MODELS

6603 Brookpark Rd. ON 1 - 5060

GREETINGS AND BEST WISHES

STONE GRILL INC.

13927 ST. CLAIR AVENUE

Greetings and Best Wishes to Our Friends and Patrons
THERES'S PIZZERIA RESTAURANT
Serving The Finest Italian Foods
2191 Murry Hill Rd. RA 1 - 7390

Greetings and Best Wishes to Our Friends and Patrons
GOEBEL BOTTON HOLE SHOP
1312 Ontario PR 1 - 1508

BEST WISHES TO OUR FRIENDS AND PATRONS
Superior Sixty-Ninth Recreaotion & Bar
We Serve The Finest Wines - Liquor - Beer
6925 Superior Ave. EN 1 - 9153

Greetings and Best Wishes to Our Friends and Patrons
JOHNNY & PAT
Texaco Service Station
We give The Finest Service in Town
6029 Superior Ave EN 1 - 9563

Best Wishes to Our Many Friends and Patrons
SWEDISH HOME BAKERY
Cleveland's Finest Baked Goods
14468 Euclid Ave. GL 1 - 6123

BEST WISHES TO OUR FRIENDS AND PATRONS
KNOT'S RADIATOR CO.
Radiator Cleaning, Repairing and Rebuilding
1250 St. Clair Ave PR 1 - 3236

"Jūs čia nepamainomi!"

Pasikalbėjimas su Feliksu Žukaičiu, įtakingu Grand Rapids lietuviu ne tiktai savųjų tarpe, bet ir amerikiečių visuomenėje.

Feliksas Žukaitis malonus ne tik susirinkimuose, minėjimuose ir pobūviuose. Jis savo elgesiu ne tiktai lietuvių, bet ir amerikiečių tarpe pasižymi realiais, patarimais ir autoritetingais bei sąmoningais pasisakymais. Nė vienas svarbesnis Lietuvos įvykių minėjimas neapsieina be Felikso, o čia jis jau būna centrinė figūra.

Noriu mielus skaitytojus supažindinti su šiuo asmeniu, kuris, nors ir turėdamas nemažus turtus, pasilieka artimas visiems lietuviams.

Kur gimėte ir ar teko matyti tėvų gimtąją žemelę Lietuvą?

Esu gimęs Amerikoje. Lietuvoje buvau du kartus — 1914-24 m. ir 1933-38 m. Nors esu gimęs čia Amerikoje, bet man įdiegė tėvai jų gimtosios žemės meilę. Lietuvą aplankyti norėjau ne vien iš smalsumo. Mano motinėlė savo lietuviškomis dainelėmis, pasakomis ir patarlėmis taip mane sužavėjo, kad nežiūrėjau medžiaginių šio krašto gėrybių ir viliojimo jas susikrauti, nutariau su tėveliais aplankyti tą pasakų ir dainų šalį Lietuvą, kurią pamilau jos nematęs.

Tikrai neapsirikau: vakarais, kada šiepiovėjėlis grįžta iš darbo, kada linų rovėjėlė paskutinę saują pastato į gubą, pasigirsta sutartinė, apdainuojanti dienos darbus. Dienos darbams einant vakarop, išgirsdavau tikrai dainuojantį kraštą — Lietuvą, kuri ne be reikalo pavadinta dainininkų šalimi.

Išmokęs geriau lietuviškai, pradėjau studijuoti lietuvių literatūrą, kad geriau galėčiau susigyventi su tėvų gimtuoju kraštu ir pažinčiau jų papročius. Nekartą išėjęs į gamtą sušukdavau su mūsų dainiumi: "O Tėviške, koks mielas kraštas!..."

Ar visą laiką gyvenate Grand Rapids? Kuriais keliais priėjote prie tokio biznio?

Grįžęs iš Lietuvos, aš dirbau, kaip ir visi kiti darbininkai dirbtuvėse ir dėjau centą prie cento, kad galėčiau sudaryti pradžią savo svajotam pašaukimui — prekybai. Kelias buvo sunkus. Pradžia nepelninga. Bet pasiryžimas ir ištvermė viską nugalėjo. Ir dabar galiu pasigirti, kad gerų pažinčių su įvairių sferų asmenimis dėka turiu jau nemažą prekybą — "West Sid Comp." alaus ir vyno urmo sandėlį. Vynu ir alum aprūpinu ne tiktai lietuviškus saliūnus, bet palaikau artimus prekybinius ryšius ir su kitataučiais, kurie lygiai mane traktuoja su kitais, o kartais man suteikia net pirmenybę. Šiuo atveju geriausias mano padėjėjas yra kelių kalbų mokėjimas: anglų, lietuvių, rusų, lenkų. Todėl ir dabar atvažiavusiems patariu nepamiršti tų kalbų, kurias išmokote tremtyje, bet jas dar pagilinti, nes nežinome savo ateities ir kuria linkme mus nublokš gyvenimas.

Jūsų pastangos priėmus įstatymą tremtiniams įsileisti?

Mes, Amerikos lietuviai, buvome jautrūs Lietuvos nepriklausomybės atstatymui, pripažinimui de jure, de facto, geresniam to krašto ekonominiam gyvenimui, bet dar jautresni pasidarėme, kada sužinojome, jog dalis tautos atsidūrė tremtyje, netekę ne tik medžiagiškų gėrybių, bet brangiausio turto — laisvės, leidžia skurdų ir nepakenčiamą gyvenimą tremtinių stovyklose Europoje. Rašėme peticijas, prašymus senatoriams ir kongresmanams, kad priimtų mums palankiau ir greičiau. Nors sunkus tai buvo kelias, bet laimėjome ir šiandien džiaugiamės tokiu gražiu inteligentijos būreliu mūsų tarpe. Jie bus mūsų pavargusiųjų visuomenininkų įpėdiniais.

Esu nariu keliose lietuviškose ir amerikietiškose organizacijose. Stengiuosi sudaryti dar stipresnį kovojančios Lietuvos frontą, nei iki šiolei buvo. Gera būtų, kad moką anglų kalbą belstų angliškų redakcijų duris, o jei tas būtų nepasiekiama — savo lietuviškuoju menu tikrai praskintume kelią į gražų bendradarbiavimą. Tuo pačiu visiems bimbininkams ir andriulininkams savaime užsidarytų burnos, daugiau nepagrįstų šmeižtų neleistų ir galėtumėte greičiau įeiti į kultūrininkų ratelį.

Vienas kongresmanas, su manimi besikalbėdamas, taip pasakė: "Stebėdamas DP gyvenimą, aš turiu konstatuoti, kad jie bus geri Amerikos piliečiai, savo žiniomis naudingi šio krašto kultūrai kelti. Tiktai reikia daugiau propagandos."

Iš vietinių lietuvių girdėjau, kad Jūs gana didokam lietuvių skaičiui sudarėte atvykimo dokumentus. Ar tai tiesa?

Kiek galėjau, rėmiau ir pažįstamus ir nepažįstamus. Šiame darbe man geriausia padėjėja — tai žmona, kuri mane pavaduodavo ir vienodai sielodavosi šiais reikalais. Sudarėme 16 šeimų sutartis, o 4 atsikvietėme pagal affidavitus. Buvau padaręs affidavitus ir savo tėvams, gyvenantiems Lietuvoje, bet neatvyko (šypsodamasis tarė geradaris, o jo žmonai per veidą perbėgo susirūpinimo šešėlis, prisiminus sąlygas gyvenančių už geležinės uždangos). Su tremtiniais neturėjau jokio vargo ir nesusipratimų. Jie visi jau seniai įsijungė į darbą ir tinkamai atstovauja naujakurius svetimųjų tarpe.

Ar tiesa, kad Jums nesvetimas ir labdaros darbas?

Žiūrėdamas ton pusėn, kur žmona triusėsi, tarė: — Čia irgi neapsieinu be savo padėjėjos. Pirkome maisto produktus, siuntėme tremtiniams, kurių tik adresus turėjome. Toms organizacijoms, kurios rėmė varge atsidūrusius, negailėjome aukų, lygiai taip, kaip kiekvieno lietuvio yra gailestinga širdis, atjaučianti vargan patekusius. Kai kurioms konfesinėms organizacijoms esame paskyrę ir nemažas pinigų sumas.

Kokios perspektyvos lietuvybei išlaikyti ir kokios pozicijos turėtų laikytis tremtiniai?

Iki šiam laikui beveik visas lietuviškas jaunimas nuėjo ne tais keliais, kuriais turėjo eiti. Jau šiandien ne su visais lietuviais jaunuoliais susikalbėsi lietuviškai. Nemanau, kad laikytis šios linijos būtų sveikintinas reiškinys. Reikėtų vadovaujantiems asmenims trupučiuką pagalvoti. Tolimesniam lietuvybės išlaikyme jūs būkite pionieriai: eikite į esamas organizacijas, įneškite lietuviškos dvasios, kad su senesniąja karta neišnyktų pasėtas lietuviškass grūdas. Kurie ignoruoja lietuvių kalbą, tiktų šis pasakymas: "Didi garbė daug kalbų mokėti, bet dar didesnė gėda savosios gerai nemokėti."

Kurios organizacijos geriausios ir kuriose jūs turėtumėte spiestis, negalėčiau išvardinti. Vienas mano patarimas: stokite į tas, kurios sielojasi mūsų reikalais ir kurios veda bei remia Lietuvos atstatymo frontą. Tiesa, ir pas mus dar yra viena draugija, kuri neseniai vietoje Lietuvos Vyties, vėliavos ir USA vėliavos laikė "draugo, tėvo, mokytojo ir t.t. ir t.t." Stalino pirmtakūno paveikslą. Ar verta ką nors apie tokią draugiją plačiau kalbėti, faktai patys tekalba.

Sveikintinas reiškinys šeštadienio mokyklos steigimas. Aš taip galvoju, kad jums bus bene iš svarbesniųjų uždavinių: savo turimomis žiniomis, patyrimais pasidalinti su esamais vietiniais lietuviais, nurodyti Lietuvos pasiektus kultūrinius laimėjimus ir tiktai suglaustomis eilėmis galėsite padėti išlaikyti lietuvišką dvasią.

Čia reikės būti labai atsargiems: dalindamiesi žiniomis, traukdami į tikrą kelią, išlaikykite pusiausvyrą. Manyčiau, kad pats geriausias receptas yra tai rengti kultūrines pramogas, į jas įtraukiant kiek galint daugiau vietinių pajėgų, užmegzti artimesnius ryšius su mūsų jaunimu, duoti progos ir jiems pasireikšti. Tuo būdu nejučiomis atsiras artimesnis ryšys, ir mes pamatysime daugiau savo jaunimo visuomeniniame darbe.

Gera būtų turėti dienraštį, kuris nesivaikytų partinių arkliukų, bet objektyviai eitų su sveikai galvojančia visuomene.

Koki Jūsų prisiminimai yra iš lietuviškos veiklos pirmesniais laikais?

Man sunku atsakyti į šį klausimą, nes gali kas nors man primesti subjektyvumą, bet aš toks nesu ir nors trumpai — atsakysiu.

Grand Rapids lietuviškoji inteligentija mažai pasirodo lietuviškame veikime. Baigę mokslus suamerikonėja, nebenori rodytis viešuose susirinkimuose, o jei kartais ir atvyksta, tai jaučiasi tik svečiais, pasiklauso ir viskas. Dar kiti sudaro mišrias šeimas, asimiliuojasi. Kur kaltės reikėtų ieškoti, neminėsiu.

Baigdamas pasikalbėjimą, F. Žukaitis lyg ir susikaupė ir, pažvelgęs kažkur į tolį, pasakė: — Jūs, ateiviai, mums lietuviško darbo bare turit būti nepamainomi, nes tikiuosi, kad savo gyvenimo patirtį išnaudosite geram tikslui: padėsite tęsti mums gyvybinę kovą su raudonuoju maru — Azijos naujųjų amžių barbaru.

Būkite Dr. V. Kudirkos varpais. Tegul tas gaudimas pasiekia giliausius jų sielos kampelius. Tepabundie tie lietuviai, kurie nepaklausė arba išsižadėjo dėl trupinio aukso, gardaus valgio šaukšto. **Greit-Vydis**

Greetings and Best Wishes
To My Many Friends

Judge
LEE E. SKEEL
COURT OF APPEALS

GREETINGS
To Our Patrons and Friends
Reith's Automative Supply Co., Inc.
2001 Clark Ave. CH 1-5425

* ★ *

Service Parts Co.
Complete Line of Replacement Parts for Cars and Trucks. Automative Machine Shop Service
1452 W. 25th St. CH 1-5425

BEST WISHES
To Our Many Friends
SUPERIOR HARDWARE & PAINT COMPANY
House Furnishings - Plumbing and Electric Supplies
6412 Superior Ave. HE 1 - 0833
Norman Moss - Mgr.

BEST WISHES
To Our Friends and Patrons
BOSTON FACTORY SHOE REPAIR STORES
ALL OVER GREATER CLEVELAND

BEST WISHES
THE SIMON SIGN COMPANY
Gyvuoja jau virš 75 metų
DIRBĖJAI IR PIEŠĖJAI IŠKABŲ-SIGNS
2307 Prospect Ave PR 1 - 1816

BEST WISHES
THE ANTHONY CARLIN CO.
2717 East 75th St.
Telephone: EN 1 - 2100

GREETINGS AND BEST WISHES
THE LAKE ERIE BUILDING MATERIAL CO.
Ralph J. Jones - Manager
1321 MARQUETTE HE 1 - 5080

BEST WISHES
WHITE TOOL AND SUPPLY CO.
1235 WEST 6th STREET MA 1 - 0235

BEST WISHES
HILDEBRANDT PROVISION CO.
3619 WALTON ME 1 - 3700

Greetings and Best Wishes to Our Friends and Patrons
Gaskin's Refrigeration Service Co.
Household Refrigeration Service
20 Years in Same Location * GLENN GASKIN, MGR.
1410 East 109th St. EV 1 - 8793

Greetings and Best Wishes to Our Friends and Patrons
DEDREUX MARKET
We Carry The Finest Choice of Meats
2195 Lee Rd. YE 2 - 4800
JOSEPH R. OPATRNY, PROP.

BEST WISHES TO MY FRIENDS AND PATRONS
SEIGER'S RESTAURANT
Serving The Finest Foods
11802 Kinsman Rd.

BEST WISHES TO OUR FRIENDS AND PATRONS
MAURICE'S RESTAURANT & Lounge Bar
Open Monday Thru Saturday 6 AM to 2 AM
Sundays 10 AM to 8 PM
2972 Mayfield Rd, at Superior FA 1 - 9708

GREETINGS AND BEST WISHES
To Our Friends and Patrons
ELABORATED ROOFING CO.
6115 Lorain Ave. ME 1 - 0033

GREETINGS
To Our Friends and Patrons
LAKESHORE SAWMILLS & LUMBER COMPANY
1150 East 40th St. HE 1 - 6385

BEST WISHES TO ALL
JAKUBS & SON FUNERAL HOME
6621 Edna Ave. EN 1 - 1763

BEST WISHES
To Our Friends and Patrons
For A Pleasant Holiday
JOHN KUBASKI
PHOTOGRAPHER
1218 East 79th St. EX 1 - 3800

GREETINGS AND BEST WISHES
To All The Lithuanian People
CONCRETE PIPE CO. OF OHIO
OLD MILES ROAD
LO 1 - 5367

BEST WISHES
CLEVELAND CHAIN & MFG. CO.
Broadway and Henry MI 1 - 5445

BEST WISHES TO YOU ALL
MARENELL'S
FEATURING
BOWMAN'S ICE CREAM
7023 Superior Ave

KARAMS AUTO SERVICE
Best Wishes to Our Many Friends and Patrons
All Work Guarantee
9404 Madison Ave ME 1 - 7729

Nayvumas ar pikta valia

Stebint, kaip viena po kitos daromos nuolaidos Sovietams, ar tai Kinijoje, ar Berlyne, ir tuo būdu leidžiama komunizmui nevaržomai žygiuoti pirmyn, ir tuo pačiu metu sekant aukštų USA pareigūnų šnipinėjimo bylas, — tenka klausti, kur sustos raudonoji pabaisa, kada jai bus rimtai pasipriešinta.

Quosque tandem, kartojame su Catilina, išseks mūsų kantrybė ir pasipriešinsim piktam?

Laikas **nusikratyti** nayvumo arba **išryškinti** piktą valią! Senatorių ir kongresmanų kova su malversacijomis Valstybės Departamente duoda progos susimąstyti rimtai, ar mūsų vairuotojų tarpe nėra slaptų Masvos agentų ir Kremliaus planų vydytojų?

Senatorius **Styles Bridges,** resp. iš N.H., yra pareiškęs: "Jeigu patsai Stalinas būtų mūsų Valstybės sekretoriumi, tai geriau nepasitarnautų Sovietam Kinijoje, nei tai padarė dabartinis Sekretorius..."

Žymusis leidėjas ir publicistas **Isaac Don Lewine,** pagarsėjęs Kosenkinos byloje, tvirtina turįs rankoje dokumentus, atskleidžiančius Hisso šnipinėjimo aferą, ir reikalauja Hissą kaltinti ne tik padarius kreivą priesaiką (tai yra tik "techniškas kaltinimas"), bet reikalauja kaltinti šnipinėjimu ir jis sakosi galįs dokumentais įrodyti Hiso veiklą, griaunančią valstybės pagrindus, o tarp kita ko ir tai, kad prez. Rooseveltas tikrai **žinojo** apie šnipų aferą, bet to nepaisė.

Lewine tvirtina, kad tos šnipų gaujos dėka Stalinas iš anksto žinojo, su kuo mūsų diplomatai atvyksta pas jį ir ką jie slepia savo diplomatiniuose portfeliuose... Lewine žurnalistams pareiškė, kad jei Hissas būtų kaltinamas šnipinėjimu, tai amerikiečiai susidarytų tikrą vaizdą apie sovietų šnipinėjimo tinklą mūsų valstybėje...

Nelaimingoji aplinkybė, nedžianti traukti Hissą atsakomybėn už šnipinėjimą dėl įsisenėjimo... — ar nėra mūsų talmudizmo triumfas!?

Ar iš tikrųjų mums rūpi kova su komunizmu, ar mes rimtai svarstome pašalinti pasaulio pavergėją ir jį sunaikinti, ar tik mes žaidžiame politikus ir geruoju duodamės užliūliuojami bolševizmo slibino, iš anksto jam pasiduodami ir nusilenkdami be kovos?

Už geležinės uždangos daug mažesni nusikaltimai baigiasi kartuvėmis, ten valstybinis ištikimumas yra alfa ir omega kiekvienam pareigūnui, "išdavikystė" ten didžiausia nuodėmė, o su "išdaviku" sėbravimas didžiausia kaltė, kurios nusikratyti stengiamasi viską aukojant. Čia gi... net didžiuojamasi panašia draugyste. Save teisinant, remiamasi net biblija, girdi, nevalia "nelaimingąjį" apleisti jo "sunkioje" valandoje...

Ar tai nėra politinis bankrotas? Nejaugi Kremliaus fakiras jau spėjo visus užhipnotizuoti ir padaryti savo aklais įrankiais?

Gerai padarė **Trumanas,** pagaliau sveiku protu remdamasis ir iš karčios patirties žinodamas, kiek rimtai galima tartis su Maskva, nusprendęs gaminti hidrogenines bombas... Kol pasaulyje siaučia banditas, tol visoks ginklas yra reikalingas.

* *

Senatorius **Karl Mundt,** resp. iš P. Dakotos, antikomunistinių organizacijų suvažiavime New Yorke, sušauktame Amerikos Legionieriu, tvirtino, kad Sovietai sandėliuose turi tiek atominių bombų, jog jomis per pusantros valandos galėtų sunaikinti 25 - 30 svarbiausų USA miestų.

Šis rimtas senatorius šaukė Amerikos visuomenę budėti ir susidrausminti pavojaus akivaizdoje, kuris kyla dėl iš vidaus gresiančios sovietinės agresijos, **perbraukti Jaltos sutartis** bei sustiprinti veiklą prieš kurmius iš penktosios kolonos.

Pasaulis pergyvena nelinksmas valandas. Politikų trumparegiškumas nesugebėjo laiku sunaikinti totalinius režimus: vieną iš jų — rudąjį nugalėję, susibičiuliavo su kitu — raudonuoju ir privedė pasaulį prie istorijoje neregėtos vergijos, iš kurios nesuranda kelio išbristi.

* *

Jalta — tai baisi tragiškoji kryžkelė. Ten vienas akimirksnis išsprendė ir vargui bei mirčiai pasmerkė milijonus žmonių. Tenai išsisprendė Antrojo pasaulinio karo finalas ir užsimezgė tragizmas, vedąs prie 3-jo **karo.**

Pragariškoji Jaltos šmėkla neleidžia nė šiandien išbristi iš dabartinės balos, kuri įklampina vis daugiau tautų ir šalių.

Tik nutraukus ryšius su Jalta, istorijos bėgiui bus suteiktas tikrasis kelias. Kol Jaltos šmėkla persekios žmoniją, tol mūsų svajonės, žodžiai ir karai bus tragiški.

Jalta pražudė Europą ir net Aziją...

Nelaimingoji Jalta seka paskui mus, it išalkęs šakalas, ir minta mirtinų mūsų politinių klaidų dvėsiena... Laikas galutinai ir greit jas atitaisyti!

Kamajų Jz. Vilutis

Greetings and Best Wishes
WAKEFIELD SPRING CO.
6513 CEDAR AVE.
HE 1-3164

Greetings and Best Wishes
LIGHT BROS.
11506 SUPERIOR AVE.
CEdar 1-6550

BEST WISHES
To Our Many Friends
M. FREEDMAN
EXPERT FURRIER
1783 COVENTRY RD.
YE 2-8860

Greetings and Best Wishes
A. GORDON FURNITURE CO.
1729 Superior Ave.
PR 1-2622

We Extend Our Best Wishes
To Our Patrons and Friends
NIAGARA
GAS — COAL — OIL FURNACES
THE FOREST CITY FOUNDRIES CO.
2500 W. 27th STREET

BEST WISHES TO ALL
Leonard Electric Mfg. Co.
3907 Perkins Avenue
HEnderson 1-8736

Greetings and Best Wishes
Henry J. Porter
Optician
505 SCHOFIELD BLDG.
MA 1-5899

BEST WISHES
To Our Patrons and Friends
DOWNER CARTAGE Co.
3150 Lakeside Ave.
Phone SU 1-0423

Greetings and Best Wishes and Best Wishes to Our Friends and Patrons
JIM & JULIA'S DELICATESSEN
Pastries — Frozen Foods and Groceries — Cold Cuts
1508 East 82nd St. GA 1 - 9713

BEST WISHES
To Our Friends and Patrons
SCHAAF ROAD COAL AND SUPPLY COMPANY
SCHAAF & VAN EPPS ROAD SH 1 - 1034-5

BEST WISHES
To My Many Friends and Patrons
L. GOTTLIEB
CONTAINERS and RE-CONDITIONERS
8105 PREBLE AVE. VU 3-0075

GREETINGS AND BEST WISHES
STEEL FABRICATORS CO.
CENTER and SPRUCE
TO 1-2643

BEST WISHES
To Our Friends and Patrons
THE ATLAS PAPER BOX CO.
J. H. Hass, Vice President and Treasurer
1849 EAST 65th STREET UTah 1-1191

BEST WISHES
To Our Friends and Patrons
THE CLEVELAND BUILDERS SUPPLY COMPANY
COAL DIVISION
MARION BLDG. MA 1 - 4300

GREETINGS AND BEST WISHES
OHIO MACHINERY CO.
6606 Shaaf Rd. VU 3-2900
INdependence 3711

GREETINGS AND BEST WISHES
ST. CLAIR CUT STONE CO.
Cut Stones for Home Building
19507 St. Clair Ave. IV 1 - 2442

BEST WISHES TO OUR FRIENDS AND PATRONS
JESSIES'S AUTO WASH
Where You Get Cleveland's Finest Auto Wash
4619 Superior Ave. HE 1 - 2500

BEST WISHES TO MY FRIENDS AND PATRONS
COLLEGE INN
Serving the Finest
BAR B. Q. BEEF — SPARE RIBS — CHICKEN
2865 East 116th St. GA 1 - 9776

BEST WISHES TO MY FRIENDS AND PATRONS
MORIARTY'S BAR, INC.
Serving the Finest Choice — Wines — Liquor — Beer
PAUL O'DONNEL, PROP.
1912 East 6th St. PR 1 - 9468

Greetings to Our Friends and Patrons

QUA BUICK, INC

10250 Shaker Blvd. TY 1 - 0660

Best Wishes To Our Friends and Patrons

LOUIS EISENBERG HARDWARE

We Carry a Complete Line of Hardware Supplies

1169 East 79th St. EN 1 - 9381

GREETINGS AND BEST WISHES
To Our Friends and Patrons

WATERLOO DEPARTMENT STORE

MR. H. GOLDFARB, MGR.

15504-12 Waterloo Rd. IV 1 - 1204

BEST WISHES
To Our Friends and Patrons

CERNE'S BAKERY

Specializing in Wedding and Party Cakes and Potica

7108 St. Clair Ave. EN 1 - 4770

GREETINGS
To Our Many Friends and Patrons

ST. CLAIR COAL & SUPPLY CO.

BUILDERS SUPPLIES - BRICK - CEMENT - LIME

20300 St. Clair Ave. KE 1 - 6000

BEST WISHES

UNITED PROVISION

CLEVELAND and COLUMBUS, OHIO

Best Wishes To Our Friends and Patrons

THE KING NUT COMPANY

Ask for our Nut Meats, Candies, Cheese Wafers and Boneless Herring in Celophane Bags at Your Favorite Cafe

15114 Miles Ave. SK 1 - 6988

GREETINGS AND BEST WISHES

EMMETT MEADE

SLATE ROOFING CONTRACTOR

3288 East 130th St. SK 1 - 8139

Greetings and Best Wishes to Our Friends and Patrons

BROADWAY GROCERY CO.

We Carry a Complete Line of All Groceries at the Lowest Prices

8413 Broadway Ave. DI 1 - 0818

BEST WISHES TO YOU ALL

C. C. ROBINSON REAL ESTATE CO.

10005 Cedar Ave. CE 1 - 2996

PAIEŠKOJIMAI

Jieškomieji ar apie juos žinantieji prašomi atsiliepti į:

CONSULATE GENERAL OF LITHUANIA
41 West 82nd Street
New York 24. N. Y.

Gručkūnienė-Baliūnaitė ir jos sesuo Skurskienė iš Molynių km., nuo Kybartų.

Hybneris (Huebner) Augustas.

Jokimytė Ona iš Pervazninkų km., Kidulių v., Šakių ap.

Jonynas iš Laukintukų km., Miroslavo v., Alytaus ap.

Karaliūnaitės - Pečiukonienės ir jos sesers Goberienės, Marijonos ir Mortos, gyvenusių Union St., Tamaqua, Pa., vaikai prašomi atsiliepti.

Kazlauskas Jurgis ir Petras iš Rudaminos, Seinų ap.

Klimo Juozo giminės ir pažįstami iš Lazdijų v., Seinų ap., prašomi atsiliepti.

Korsakytė Jadvyga iš Salako v. Zarasų ap., Vėželių k.

Kovėra Juozapas iš Zabikų km., Papilės par.

Kriuklys Adomas, Stasys ir Vaclovas ir jų sesuo Tokarskienė -Kriuklytė Marija, vaikai Adomo.

Laužikaitė-Rimkienė Juzė iš Kupiškio-Rokiškio ir vyras Rimkus Jonas.

Martinkus Pranciškus iš Ročių km., Sėdos v., Mažeikių ap., su šeima.

Masiulienės-Matulionytės Antaninos giminaitis prašomas atsiliepti.

Matulionytės-Masiulienės Antaninos giminaitis prašomas atsiliepti.

Mikalauskas Juozas iš Kumečių km., Girdiškės par., Skaudvilės v., Tauragės ap.

Pakalnis Jonas iš Malaišių km., Daugailių v.,Utenos ap.

Pečiukonienės - Karaliūnaitės ir jos sesers Goberienės, Marijonos ir Mortos, gyven. Union St., Tamaqua, Pa., vaikai prašomi atsiliepti.

Povilaitytė-Tiško Adelė.

Rimkienė-Laužikaitė Juzė iš Kupiškio-Rokiškio ir vyras Rimkus Jonas.

Šalinskaitė-Vaičiūnienė Ona iš Tauragės ap.

Šeškas Jonas, išvykęs Amerikon pas dėdę Antaną Vaitiški iš Latvijos, Pradės v., Iluk-štos apylinkės.

Skurskienė-Baliūnaitė ir jos sesuo Gručkūnienė iš Molynių km., nuo Kybartų.

Tiško-Povilaitytė Adelė.

Tokarskienė - Kriuklytė Marija iš Panevėžio ap. ir jos broliai Kriuklys Adomas, Stasys ir Vaclovas, vaikai Adomo.

Vaičiūnienė-Šalinskaitė Ona iš Tauragės ap.

Vaitiškis (Rainiškis) Antanas iš Pradės v., Iluk-štos apylinkės Latvijoje.

Vališkis Jonas iš Voniškių km. Šakių ap., Plokščiu v.

Žvirblis Vladas iš Laukintukų km., Miroslavo v., Alytaus ap.

Aniukštis Petras, iš Vindeikių km., Musninkų v., Ukmergės apskr.

Draugelis Juozas, iš Oželių k., Paežerių (dabar Pilviškių v.), Vilkaviškio apskr.

Dzindzelėta Aleksandras

Keršulytė Uršulė, iš Raugališkių vnkm., Subačiaus v., Panevėžio apskr.

Kurkauskaitė — Matukaitienė Uršulė, iš Rutkiškių km., Alvito v., Vilkaviškio apskr.

Kurkauskas Petras, iš Rutkiškių km., Alvito v., Vilkaviškio ap.

Lekešys Juozas, iš Vilkaviškio.

Matukaitienė — Kurkauskaitė Uršulė, iš Rutkiškių km., Alvito v., Vilkaviškio apskr.

Punkris Motiejus, iš Papiškių km., Pušaloto v., Panevėžio a.

Sakalauskas Simonas, iš Gudelių km., Vilkaviškio v.

Šlaustas Albertas, gyvenęs Papilės mst., Šiaulių ap.

Timinskis Vincas, iš Pažiegždrių km., Lekėčių v., Šakių a., tarnavo Amerikos laivyne.

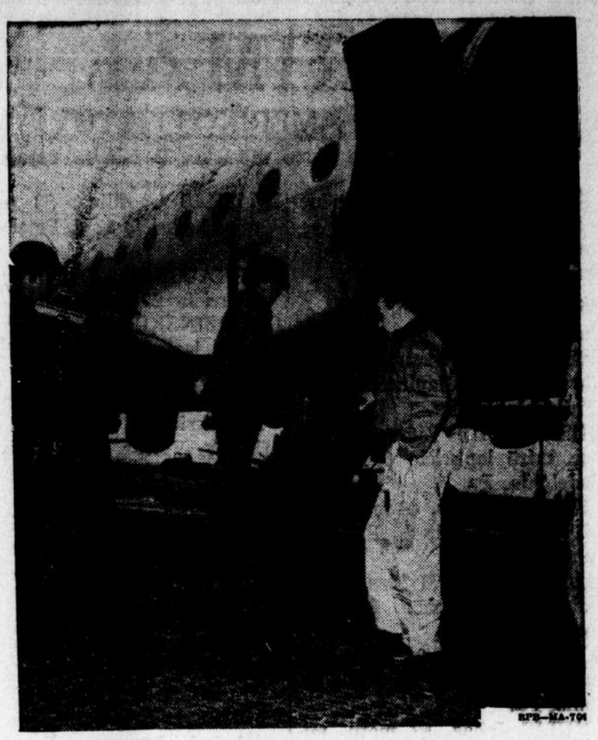

Amerikos lėktuvai vis dar pasiruošę Berlyno blokadai

Venslovaitis Jonas, iš Gelgaudiškių dv., Šakių apskr.

Žemaitaitis Jokūbas, iš Biukiškės km., Vainuto v., Tauragės apskr.

Žemantauskas Jurgis, iš Vainuto v., Tauragės apskr.

Zubrickas Juozas, iš Braškių km., Sintautų vl., Šakių apskr.

Bacvinkienė - Brusokaitė Ieva, iš Kalnynų km., II Gudelių v., Marijampolės apskr.

Brusokaitė - Bacvinskienė Ieva, iš Kalnynų km., II Gudelių v., Marijampolės apskr.

Butkutė (Butkus) Zuzana, iš Naubariškių km., Skirsnemunės ar Jurbarko v.

Gatavickienė - Miselytė Kotryna, vėliau ištekėjusi už kito vyro, kurio pavardė nežinoma, kilusi iš Žinėnų km., Radviliškio v., Šiaulių apskr.

Gerulskio Tado, iš Ylakių v., Mažeikių apskr., ir jo žmonos Veselytės - Gerulskienės Sofijos, dukters Felicijono Veselio, iš Skuodo v., Krėtingos apskr., giminės ir pažįstami prašomi atsiliepti.

Karnila Mykolas, iš Guronių k., Žąslių par., Trakų apskr.

Menčinskas Adomas ir Petras, iš Vartų km., Prienų par.

Miselytė - Kotryna, buv. Gataveckienė, antrojo vyro pavardė nežinoma, kilusi iš Žinėnų km., Radviliškio v., Šiaulių a.

Narutis Mykolas, iš Kurkliečių km., Panemunio v., Rokiškio apskr.

Ozelys Jurgis, buvęs Skuodo ir Smalininkų muitinių viršininkas, prašo atsiliepti jo draugus ir pažįstamus.

Pivoriūnienė Marijona, iš Kurkliečių km., Panemunio v., Rokiškio apskr.

Poklavanskis Vincas, iš Klovainių v.

Raeder Nikalojus, iš Kauno - Aleksoto.

Reizgytė, iš Rietavo v.

Rupšys Antanas.

Tipšus Kazys.

Veselytės - Gerulskienės Sofijos, dukters Felicijono Veselio, iš Skuodo v., Krėtingos apskr., ir jos vyro Rerulskio Tado, iš Ylakių v., Mažeikių apskr., giminės ir pažįstami prašomi atsiliepti.

BEST WISHES
To Our Patrons and Friends

Kritzer's Bakery

Finest Baked Goods and Dairy Products

14100 Kinsman Rd. LO 1-9725

Isser Kritzer, Prop.

Greetings and Best Wishes

WINTER PAPER STOCK CO.

1375 EAST 38th STREET

HEnderson 1-4586

BEST WISHES
To Our Many Friends

M. O. MATTLIN

SPINET PIANOS
OF DISTINCTION

Easy Terms can be Arranged

2027 EUCLID AVE.

PR 1-7633

BEST WISHES
To Our Patrons and Friends

N. W. MONDA

Auto Parts

431 E. 152nd St. KE 1-5180

BEST WISHES
For A Pleasant Holiday

UNITED ERECTING COMPANY

4500 Euclid Avenue HE 1 - 3310

GREETINGS AND BEST WISHES

Uptown Prescription Drug Store

10431 St. Clair Ave. MU 1 - 3600

10543 Carnegie Ave. RA 1 - 2700

SVEIKINIMAI IR LINKĖJIMAI
Visiems Mūsų Draugams

TAFT WOOD PRODUCTS CO.

Wood Turning of all Kinds — Industrial Wood Work
Lacquer — Paint and other Finishes

6520 CARNEGIE AVE. UT 1 - 8050

BEST WISHES TO OUR FRIENDS AND PATRONS

MILLER'S HARDWARE STORE

We Carry a Complete Line of Hardware Supplies

7026 Wade Park Ave EX 1 - 4126

BEST WISHES TO OUR FRIENDS AND PATRONS

NADINE'S BEAUTY SHOPPE

Where Cleveland's Finest Work is Done

20030 Lake Shore Blvd. IV 1 - 3775

GREETINGS AND BEST WISHES

BELSKIS FOOD MARKET

MALONI VIETA PIRKTI GERAM MAISTUI

5809 White Ave. EX 1 - 1297

BEST WISHES

NEWMAN PONTIAC

COMPLETE GARAGE SERVICE

11628 EUCLID AVE. RA 1 - 9493

BEST WISHES TO OUR FRIENDS AND PATRONS

DY DEE WASH INC.

3630 LEE ROAD LO 1 - 6161

BEST WISHES TO OUR FRIENDS AND PATRONS

BRATKO FURNACE CO.

10706 Harward Ave. DI 1 - 6407

Greetings and Best Wishes to Our Friends and Patrons

SEDAY'S MARKET

Groceries — Meats — Finest Food at the Lowest Prices

18707 St. Clair Ave. IV 1 - 4040

BEST WISHES TO OUR FRIENDS AND PATRONS

GUARANTEE WELDING CO.

PORTABLE EQUIPMENT — ELECTRIC & ACETILINE
Aluminium Motor Blocks, Boilers, Tanks & Structural Iron Works

1973 East 55th St. HE 1 - 8877; Night Calls — RA 1 - 1395

BEST WISHES TO OUR FRIENDS AND PATRONS

MAYFLOWER CAFE

Serving The Finest Steaks in Town.
Choice Wines - Liquor - Beer

4323 Payne Ave. Mickey Krause, Mgr.

Best Wishes To Our Friends and Patrons

FARMERS PRIDE
CUT-UP POULTRY STORES

Our Cut-Up Poultry is Excelent, yet economical, for your Dinner Parties or Banquets. — All poultry and eggs come from our own farms direct to you.

1270 Euclid Ave. PR 1 - 5390
3311 Broadview Rd. ON 1 - 1881
2057 East 4th St. SU 1 - 4853
16850 Lorain Ave. WI 1 - 6505

GREETINGS AND BEST WISHES

THE CLEVELAND OPTICAL CO.

750 PROSPECT AVENUE MA 1 - 6217

GREETINGS AND BEST WISHES
To Our Friends and Patrons

MILNER WALLPAPER & PAINT CO.

6122 Euclid Ave. HE 1 - 2707

GREETINGS AND BEST WISHES
To Our Lithuanian Friends

CLEVELAND GAS HEATING CO.

Gas Conversions Burners — Gas Air Conditioners
Roberts Gordon Conversions Burners — Janitrol

3293 Kildare Road FA 1 - 5513

GREETINGS AND BEST WISHES

AMERICAN STAMPING COMPANY

978 East 64th St. HE 1 - 2870

GREETINGS AND BEST WISHES

THE INDUSTRIAL ASBESTOS PRODUCTS CO.

ROOFING AND SHEET METAL CONTRACTORS
1800 East 55th Street HE 1 - 3330

GREETINGS AND BEST WISHES

SABIN ROBBINS PAPER COMPANY

7800 BESSEMER AVENUE
VUlcan 3-2200

BEST WISHES

UNION PAPER & TWINE CO.

1614 EAST 40th STREET
Telephone: EX 1 - 5700

BEST WISHES
To Our Friends and Patrons from

NOTTINGHAM DEPARTMENT STORE

SHOES and FURNISHINGS
18607 ST. CLAIR AVE.

MIRIMAI

MIRĘ IŠEIVIAI AMERIKOS LIETUVIAI

Smulkesnių žinių apie šiuos mirusius Redakcija neturi

Nuo 1937 metų vasario mėnesio iki šios dienos DIRVOJE sužymėta jau 21,400 per tą laiką mirusių lietuvių ateivių.

VASILIAUSKAS Valteris, 45 mirė Brooklyne gruodžio 6 d.

GREER Ella (Liaudanskaitė), 54 m., mirė lapkričio 8 d. Philadelphia, Pa.

BRUSKEVIČIUS Zigmantas, 52 m., mirė lapkričio 9 d. Philadelphia, Pa.

OLSEIKIS Pranas, 48 metų, mirė lapkričio 11 d. Philadelphia, Pa.

MALINAUSKAS Myklas, 69 m. mirė lapkričio mėn. Philadelphia, Pa.

RADŽIUS Juozas, 31 metų, mirė lapkričio 14 d. Philadelphia, Pa.

JANULIS Jonas, 57 metų, mirė lapkričio 15 d. Philadelphia, Pa.

ŽIŽIENĖ Karolina, 57 metų, mirė lapkričio 26 d. Philadelphia, Pa.

VIRBICKAS Kazimieras, 37 metų, mirė lapkričio 26 d. Philadelphia, Pa.

DANSEVIČIENĖ Antonina, 74 metų, mirė gruodžio 7 dieną Brooklyn, N.Y.

PAKALKIENĖ Magdalena, 51 metų, mirė gruodžio 7 dieną Brooklyn, N.Y.

BELECKIS Juozas, 64 metų, mirė lapkričio 23 d. Lewiston - Auburn, Me. Amerikoje išgyveno 49 metus.

KVALKAUSKAS Povilas mirė gruodžio 8 d. Zion Grove, Pa.

VINITSKIS Jonas mirė lapkričio 17 d. Brooklyn, N. Y.

GRICEVIČIUS Kazimieras. 47 metų, mirė gruodžio 18 d. Brooklyn, N.Y.

MALAŽINSKAS Juozas, 64 metų, mirė gruodžio 7 d. Springfield, Ill., kilęs iš Liudvinavo par., Marijampolės apskr.

ARDICKAS Jurgis mirė lapkričio 5 d. Shenaudoah, Pa.

AKSTINAS Ipolitas, 61 metų, mirė gruodžio 13 d. Philadelphia, Pa.

ŠIMKEVIČIUS Juozas, 70 metų, mirė gruodžio 16 d. Philadelphia, Pa.

ADOMAITIS Antanas, 61 metų, mirė gruodžio 8 d. Detroit, Mich.

ALEKNA Vincas, 68 metų, mirė gruodžio 19 d. Chicago, Ill. kilęs iš Pašiušės par. Amerikoje išgyveno 42 metus.

JANKAUSKAS Adomas, 31 m. mirė lapkričio 24 d. Buenos Aires, Argentinoje.

ŽELTAUSKIENĖ Agota, 58 m. mirė lapkričio 7 d. Hartford, Conn., iš Raseinių apsk. Amerikoje išgyveno 40 metu.

BNRNELIENĖ Elena (Špokaitė), 23 metu, mirė lapkričio 7 d. Philadelphia, Pa.

SIMKEVIČIUS Jonas mirė lapkričio 12 d. Providence, R.I. Amerikoj išgyveno 42 metus.

GAILIUS Jonas, seno amžiaus, mirė lapkričio 21 d. Waterbury, Conn.

KALĖDA Juozas A., 56 metų, mirė lapkričio 27 d. Brockton, Mass.

DORS Ona (Jazukevičiūtė). 38 metų, mirė lapkričio 30 d. Brockton, Mass.

DUNDULIS Juozas, 58 metų, mirė gruodžio 4 d. Norwood, Mass.

KAIRIS Julius, 30 metu, mirė gruodžio 1 d. Norwood, Mass.

BLAŽAUSKAS Andrius, 77 metų, mirė gruodžio 5 d. New Britain, Conn.

PADVALSKIS Pranas, seno amžiaus, mirė lapkričio 11 d. Lawrence, Mass.

MONKAITIS Povilas, 63 metų, mirė spalių 17 d. Media, Pa. Naumiesčio par., Girnikų km.

DAUGIRDIENĖ Juzė, 78 metu. mirė lapkričio 27 d. Wilkes Barre, Pa.

GAJAUSKAS Vincas, 74 metu, mirė lapkričio 9 d. Benton, Ill. Kiles iš Kauno gub.

RAŠKEVIČIUS Damijonas mirė lapkričio mėn. Masphety, N.Y

MATULIS Teofilius, 83 metų, mirė lapkričio 17 d. Pottsville, Pa.

MARKAUSKAS Juozas mirė lapkričio 20 d. Pittston, Pa.

GRUDZINSKIENĖ Petronėlė mirė lapkričio 21 d. Wilkes Barre, Pa.

LEŠKAUSKAS Domininkas mirė lapkričio 24 d. Plymuth, Pa.

SUJETA Vincas, 67 metų, mirė gruodžio 11 d. Larksville, Pa.

JANKELIUNIENĖ Pranė mirė gruodžio 11 d. Luzerne, Pa.

NOVAKAS Juozas, 71 metų, mirė gruodžio 11 d. Breslaw, Pa.

STRIMEIKIS Andrius mirė gruodžio 12 d. Wanamie, Pa.

LINKEVIČIENĖ Alvina mirė gruodžio 8 d. Plymuth, Pa.

VASILIENĖ Ona mirė gruodžio 7 d. Mocanaqua, Pa. Amerikoje išgyveno 35 metus.

MILIAUSKAS Martynas, 83 m. mirė gruodžio 6 d. Scranton, Pa. Punsko par., Navinikų k. Amerikoje išgyveno 50 metų.

RUŠKIS Juozas, 76 metų, mirė lapkričio 6 d. McAdvo, Pa.

JANULIS Stasys, 70 metų, mirė spalių 20 d. Los Angeles, Cal. Kilęs iš Kauno gub.

GAŠKA Antanas, 70 metų, mirė spalių 28 d. Hartford, Conn. Šiaulių apskr.

GEDAMINSKAS Vincas, 60 m. mirė spalių 31 d. Springfield, Ill. Šiaulių apskr.

JARAŠIUS Petras, 77 metų, mirė lapkričio 3 d. Detroit, Mich.

SKIRPSTUNAS Jurgis. 66 metų, mirė spalių 29 d. Manchester, Conn.

VILKAUSKAS Juozapas mirė gruodžio 20 d. Royal Oak, Mich.

ŽVALIAUSKAS Antanas mirė sausio 10 d. Worcester, Mass.

STULGINSKIENĖ Ona, 55 metų, mirė vasario 5 d. Brooklyn, N.Y.

LUKOŠEVIČIUS Kazimieras, mirė vasario 5 d. Brooklyn, N.Y.

GRIŠKA Barbora mirė vasario 4 d. Brooklyn, N.Y.

BELESKA Juozapas, pusamžis, mirė gruodžio 24 d. Chicago, Ill. Marijampolės apskr. Prienu par. Amerikoje išgyveno 36 metus.

KOLYČIUS Juozapas, pusamžis, mirė gruodžio 23 d. Chicago, Ill. Tauragės apskr. Šilalės par.

KUNCIENĖ Kotryna (Račkauskaitė), pusamžė, mirė gruodžio 25 d. Chicago, Ill. Kilus iš Krėtingos miesto. Amerikoje išgyveno 36 metus.

UNITIENĖ Josephine, pusamžė, mirė gruodžio 25 d. Chicago, Ill. Panevėžio apskr. Maldačanskių km. Amerikoje išgyveno 36 metus.

STUMBRIENĖ Marijona (Pranauskaitė), pusamžė, mirė gruodžio 29 d. Chicago, Ill. Šiaulių apskr., Viekšnių par.

LIOBIENĖ Ona (Gedminaitė), pusamžė, mirė gruodžio 29 d. Chicago, Ill. Raseinių apskr. Betygalos par., Navinikų km. Amerikoje išgyveno 35 metus.

MAKUNAS Jonas J., 44 metų mirė gruodžio 29 d. Chicago, Ill. Panemunės km. Amerikoje išgyveno 37 metus.

URBONAS Walteris, pusamžis, mirė sausio 1 d. Chicago, Ill. Šiaulių apskr. Šiaulėnų par., Aukštkalnės km. Amerikoj išgyveno 40 metų.

ABAŽARAS Petras, 65 metų, mirė sausio 2 d. Chicago, Ill. Rokiškio apskr. Kvietkų par. Eskudžių km.

STUČKIENĖ Viktorija (Navickaitė), pusamžė, mirė sausio 1 d. Chicago, Ill. Lazdijų par. Radziškių km. Amerikoje išgyveno 40 metų.

ŠIRVINSKIS Eduardas mirė sausio 1 d. Chicago, Ill., kur buvo ir gimęs.

MIKLOVAS Celestinas, pusamžis, mirė sausio 3 d. Chicago, Ill. Telšių apskr. Kartenos p. Amerikoje išgyveno 40 metų.

JUDEIKA Walteris, pusamžis, mirė sausio 2 d. Chicago, Ill. Surviliškio par., Grabavos km. Amerikoj išgyveno 36 metus.

GALECKIS Jonas, 40 metų, mirė sausio 2 d. Chicago, Ill.

DAUJOTAS Antanas, 33 metų, mirė sausio 2 d. Chicago, Ill., kur ir buvo gimęs.

BALČIUNIENĖ Sophia (Bartusaitė), 49 metų, mirė sausio 3 d. Chicago, Ill. Gimus Kaune.

Amerikos kariuomenės manevrai prie Dunojaus upės

GREETINGS
To Our Lithuanian Friends and Patrons

The U. S. Wallpaper & Paint Co.

6001 Euclid Avenue
HE 1-6944

Greetings and Best Wishes
To Our Patrons and Friends

C. E. OBROCK DAIRY

Est. 1901

3205 MAYFIELD RD
YE 2-9640

BEST WISHES

KRONHEIM'S
For
FINE FURNITURE

2043 EAST 55th STREET

GREETINGS AND BEST WISHES

GRABLER MFG. CO.

6565 BROADWAY MI 1 - 9260

Greetings to Our Friends and Patrons
A Very Pleasant Holiday

BROWN BROTHERS COAL CO.

9533 WOODLAND AVE. 1173 IVANHOE RD.
9104 MADISON AVE.
MU 1 - 2800 CE 1 - 2800

GREETINGS AND BEST WISHES

SHAW-BALTIC FLORISTS

PERSONAL ATTENTION GIVEN TO EVERY ORDER — LARGE OR SMALL
The FINEST in Flowers for Every Occasion
9650 CARNEGIE AVENUE RA 1 - 7900
12310 SUPERIOR AVENUE GL 1 - 0636
Flowers Telegraphed Everywhere
CHARGE ACCOUNTS INVITED

GREETINGS AND BEST WISHES

STOCKYARD POULTRY CO.

3200 West 65th St. ME 1 - 1727

GREETINGS AND BEST WISHES

DIAMOND RESTAURANT

Serving The Finest Food
12308 Superior Ave. MU 1 - 9734

BEST WISHES TO OUR FRIENDS AND PATRONS

West Side Poultry and Egg Market

Live Poultry Dressed & Drawn While You Wait
Quick Service * Strictly Fresh Eggs
1957 West 25th St. MA 1 - 9194

BEST WISHES TO OUR FRIENDS AND PATRONS

RELIABLE FURNITURE CO.

FURNITURE BOUGHT AND SOLD - EXCHANGED
3831 Woodland Ave. EX 1 - 3234

GREETINGS AND BEST WISHES

JOSEPH W. KOVOCH

COUNCILMAN WARD 28

Holiday Greetings to Our Friends and Patrons

RAMSER'S BODY SHOP

Auto Body Work * Painting * Quality Workmanship
Free Estimates
3553½ W. 140th St. WI 1 - 2288

Greetings and Best Wishes to Our Friends and Patrons

JOE'S QUALITY MEATS

Fresh Meat, Poultry and Fish * Home Made Sausage
17701 Grovewood Ave. KE 1 - 2885

GREETINGS TO OUR PATRONS AND FRIENDS

PENN DIME STORES

Successor to T. G. Dobos 5 and 10 c Stores
Roth & Heinbach
5400 Euclid Ave HE 1 - 5941
7705 Hough Ave. Opp. A & P Food Mkt.

BEST WISHES TO OUR FRIENDS AND PATRONS

PETITE PASTRY SHOPPE

12417 St. Clair Ave. GL 1 - 6420
17203 Groewood Ave.