T. Blinstrubas
7243 S. Albany Ave.
Chicago, Ill. 60629

LIETUVOS NACIONALINĖ M. MAŽVYDO BIBLIOTEKA

USPS 157-580

DIRVA

THE LITHUANIAN NATIONAL NEWSPAPER
6116 ST CLAIR AVENUE • P.O. BOX 03206 • CLEVELAND, OHIO 44103
Vol. LXXIII Balandis – April 21, 1988 Nr.16

TAUTINĖS MINTIES LIETUVIŲ LAIKRAŠTIS

TIKYBA IR TAUTYBĖ

Tūkstanties metų rusų krikšto sukakties proa

Vytautas Meškauskas

Su kompartijos leidimu birželio 4-16 d. d. šv. Trejybės vienuolyne prie Zagorsko bus iškilmingai paminėta rusų krikšto 1,000 metų sukaktis, dalyvaujant ir Vatikano atstovams. Pagal senas kronikas 988 metais Kijevo srities kunigaikštis Vladimiras, pats priėmęs krikščionybę, įsakė ir savo pavaldiniams pasikrikštyti Dniepro upėje netoli Kijevo. Prieš tai buvo pasityčiota iš senovės dievo 'Perun' — Perkūno, pririšant jo statulą prie arklio uodegos ir taip ją nutempiant į tą pačią upę.

Taip savo kilmę išveda rusų stačiatikių bažnyčia su Maskvos patriarchu priešakyje. Jos tikyba tapo valstybine ir kaip tokia tarnavo Maskvos interesams, rusindama ukrainiečius bei baltgudžius ir tą patį bandydama, tačiau be pasisekimo su lietuviais.

Po revoliucijos stačiatikių bažnyčia buvo persekiojama. Tūkstančiai vyskupų ir dvasininkų buvo išžudyta. Pradžioje antrojo pasaulinio karo buvo išlikę tik 4 vyskupai.

Hitlerio užpuolimas tuos likučius išgelbėjo. Mat, Stalinui prireikė bažnyčios paramos karui už 'tėvynę', kurią jis ir gavo. 1943 m. oficialiai buvo pripažinta bažnyčios egzistencija. Jos persekiojimą tačiau atnaujino Nikita Chruščiovas 1959 m. Buvo uždaryta 10,000 bažnyčių. Seminarijų veikimas buvo labai apsunkintas. Labai daug dvasininkų vėl suimta. Ta antitikybinė kampanija sumažėjo Chruščiovą nuvertus.

Pagal dabartinės Lietuvos konstitucijos 50 str., kuris pakartoja sovietinės 1977 m. konstitucijos 52 str.:

"Lietuvos TSR piliečiams garantuojama sąžinės laisvė, tai yra teisė išpažinti bet kurią religiją arba neišpažinti jokios, praktikuoti religinius kultus arba vesti ateistinę propagandą".

Čia slypi didelė nelygybė — propaguoti galima tik ateizmą, bet ne atvirkščiai. Tikintieji nepriimami į valdančią komunistų partiją, bet jie raginami stoti į blaivybės draugijas. Lietuvoje vyskupas Juozas Preikšta pakviestas į Tarybinio vaikų gynimo fondo valdybą. Tai iki šiol negirdėta garbė.

Kaip bažnyčios padėtis pasikeitė Gorbačiovo laikais? Vyr. tikybų prievaizda Lietuvoje Petras Anilionis, pasikalbėjime su Literatūra ir Menu, štai ką labai atsargiai pareiškė:

"Dabar dažnai keliamas klausimas, ar nevertėtų ieškoti sąlyčio taškų, jungtinėmis pastangomis stiprinti vadinamąją bendražmogišką moralę".

Jis bando išlyginti anksčiau nurodytą nelygybę, kad tikintieji negali būti valdančios kompartijos nariais, nurodydamas, kad ir ateistai negali tapti . . . kunigais. Praktiškai, žinoma, sunku įsivaizduoti, kad ateistai norėtų stoti į kunigus — kokia jiems iš to nauda — nebent juos tą padaryti varstų . . . kompartija ar saugumas, norėdamas turėti tikinčiose bendruomenėse savo šnipus.

Anilionis pateisina bendradarbiavimą kitais atvejais:

". . . pasaulėžiūrų skirtumai netrukdo tikintiesiems ir ateistams bendrauti, kai siekiama žmonijai gyvybiškai svarbių tikslų, pavyzdžiui, išsaugoti taiką".

Kitaip sakant, galima pasinaudoti tikinčiųjų talka, kai ji reikalinga, už ją tačiau nieko arba beveik nieko neduodant. Anilionis, pavyzdžiui, aiškina, kad valstybę atskyrus nuo bažnyčios jam nerūpi, kiek Lietuvos gyventojų tiki ar ne. Pagal VALSTIEČIŲ LAIKRAŠTĮ, apie 30% bendrojo lavinimo ir technikos mokyklų vyresniųjų klasių moksleivių save laiko religingais, tiki prietarais ir antgamtiniais reiškiniais. 43 procentai 18-29 m. amžiaus žmonių niekada nėra buvę religingi. Anilionis tačiau akyliai seka kunigų

(Nukelta į 3 psl.)

'Pamiat' organizatorius Dimitri Vasiliev su savo bendradarbiais.

Svečiuose pas Argentinos lietuvius

PLB vicepirmininkė Milda Lenkauskienė, lankydama Pietų Amerikos lietuvius, aplankė Buenos Aires, Argentinoje, senelių židinį. Nuotraukoje su židinio gyventojais, kurių dauguma atvyko į Argentiną dar prieš II Pas. karą. Iš kairės: Julija Kučinskaitė, Apolonija Rimavičienė, Karolis Markauskas, PLB vicepirm. Milda Lenkauskienė, Lidija Plačiakienė, Jonas Olšauskas, Jadvyga Rimšalienė.

Pasikeitimai Pabaltijo kraštuose

Britų dienraštis "The Guardian" kovo 30 d. išsispausdino savo nuolatinio korespondento Maskvoje Martin Walker reportažą iš kelionės į Pabaltijo kraštus.

Jis yra jau ir anksčiau važinėjęs į Taliną, Rygą ir Vilnių ir rašęs savo įspūdžius. Atrodo, kad dažniau jis yra lankęsis Estijoje ir Latvijoje ir ten užmezgęs draugysčių. Tai ir šįkart, nors buvo užsukęs į abu pagrindinius mūsų miestus, apie Lietuvą šykščiau tepateikia žinių.

Tačiau reportažas atrodo apskritai įdomus žiniomis apie vykstančius pasikeitimus ir sujudimą tuose kraštuose siekti ekonominio savarankiškumo ir, kaip iš Estijos pavyzdžio matyti, pristabdyti rusų veržimąsi apsigyventi ir dirbti , ir ilgainiui sudaryti gyventojų daugumą. M. Walker rašo:

Kaukazas uždarytas vakariečiams, ir glasnost sustabdyta, kol vyksta Armėnijos krizė, tai nutariau 10 dienų praleisti dairydamasis Pabaltijo respublikose, kitoje sovietinės imperijos pusėje, kur pastaruoju metu irgi dunda. Ta kelionė taip pat buvo didelis malonumas, nes - dėl tenykštės architektūros, dėl gyvenimo lygio ir maisto išteklių, ir patarnavimo - ten arčiausiai pasieki vakarietišką gyvenimo kokybę, iš tikro neišeidamas iš Sovietų Sąjungos.

Čia moterys geriau rengiasi, čia žymiai daugiau automobilių gatvėse. O kai duota dabar laisvės kooperatyvams ir šiokiai tokiai privačiai iniciatyvai, kavinės ir restoranai ir drabužių krautuvės prisiderina prie to revoliucinio fakto, kad mes esame pirkėjai, kurie gali apsigalvoję eiti kitur. Ta kooperatyvų revoliucija Pabaltijo respublikose nueina žymiai toliau negu kitose krašto dalyse. Estija tvirtina, kad ji turi penkis kartus tiek gamybinių kooperatyvų, ir vienuolika kartų tiek aptarnavimą vykdančių, kaip visos valstybės vidurkis. Lietuvos partijos centro komitete man buvo pasakyta, kad jie nebus priešingi, jei partijos nariai praturės, dirbdami kooperatyvuose.

Jeigu ir neturėtum galvoje to turtėjimo, tai juk ta sritis turi ir fizinio žavumo - ta gotiškoji senosios Hanzos architektūra. Talino ir Rygos jūriniai uostai, ir upių miestai Vilnius ir Kaunas yra tikri architektūros deimantai, kurie rūpestingai atstatinėjami.

Ir klausydamasis vargonų muzikos Talino Šv. Mikalojaus bažnyčioje, ar pietaudams senojo Vilniaus vyninėje, ar lankydamasis Rygos privačioje meno galerijoje, Rytų ar Vakarų europietis jaučia, kad ta sritis yra dalis mūsų bendro kultūrinio palikimo.

Tos trys respublikos turi

(Nukelta į 4 psl.)

SAVAITINĖ POLITIKOS Apžvalga

Įžanga į taiką Afganistane. - Sekantieji veiksmai neapsieis be kraujo praliejimo. - Ar Afganistanas buvo sovietų Vietnamas? - Gorbačiovo priešai.

Pereitą savaitę Ženevoje pasirašyti susitarimai tarp Afganistano ir Pakistano bei JAV ir Sovietijos laikytini tik įžanga į taiką Afganistane, kur - ir sovietams atitraukus savo kariuomenę - dar liks tarp savęs kovojančios dvi komunistų ir 7 antikomunistų partijos. Visos jos yra gerai apginkluotos ir nenori viena kitai nusileisti. Pagaliau - ir susitarimas tarp JAV ir Sovietijos leidžia toliau ginklus tiekti, jei tai daro kita pusė.

Kaip atsimename, sovietai savo kariuomenės atitraukimą buvo susiję su pagalbos laisvės kovotojams nutraukimu. Būtų tikras skandalas, jei JAV administracija su tuo sutiktų. JAV senato daugumai aiškiai prieš tai pasisakius, administracija užėmė griežtesnę liniją ir sovietai, kaip matome, nusileido. Jie ir be jokio susitarimo būtų savo kariuomenę atitraukę, nes Gorbačiovas apsižiūrėjo, kad tas karas neturi jokio populiarumo namuose, lygiai kaip karas Vietname sulaukė nenugalimos opozicijos ne mūšių frontuose, bet Amerikos didmiesčių gatvėse.

Tai prisimindamas buv. prezidentas Nixonas savo valandos pasikalbėjime per NBC TV programą "Meet the Press' tarp kitko pareiškė, kad didžiausią klaidą jis (prezidentaudamas) padaręs, nepuldamas Šiaurinio Vietnamo 1969 m. - kada tik pradėjo prezidentauti, - bet nudelsęs Hanojaus ir kitų Š. Vietnamo miestų bombardavimą iki 1973 m., kada karas amerikiečiams ir Kongresui jau buvo pasidaręs nepakenčiamu.

Žinoma, sovietams būtų dar lengviau pasiųsti daugiau kariuomenės į jų pašonėje esantį Afganistaną ir karą laimėti, bet - vietoje to - įvairiais sumetimais jie daugiau ar mažiau savo invaziją į Afganistaną bandė atvaizduoti kaip policinę akciją ... sutvarkyti dvi besipešančias kompartijos dalis.

By David Seavey, USA TODAY

Taip jiems delsiant, JAV ir artimesni Afganistano kaimynai paspėjo pristatyti laisvės kovotojams pakankamai ginklų priešintis invazijai, o vėliau - pradėjus tiekti priešlėktuvines raketas, įgalinančias vieną žmogų numušti brangiausią lėktuvą - karas sovietams tikrai nebeapsimokėjo. Verta prisiminti, kad dėl įtakos Afganistane britai su rusais kovojo porą šimtų metų. Kalnuose ir džiunglėse modernūs ginklai karą tik pabrangina.

Tiesa, sutelkę pakankamai jėgų sovietai galėjo užimti kiekvieną vietovę Afganistane. Jie tai įrodė nesenai paėmę Khosto miestą Pietryčių Afganistane. Bet tas laimėjimas nepriartino karo pabaigos. Lyginant su Vietnamu, reikia taip pat pasakyti, kad amerikiečiai pasitraukdami iš Vietnamo paliko daug stipresnę Pietų Vietnamo armiją, negu dabar sovietai paliks savo šalininkų ginkluotas pajėgas Afganistane.

Sovietams pradėjus galvoti ir kalbėti apie pasitraukimą, jie ,žinoma, kartu pradėjo stiprinti savo šalininkus, ypač šiaurinėje Afganistano dalyje. Tačiau ir JAV paskutiniu metu į Pakistaną pasiuntė 300 milijonų dolerių vertės ginklų laisvės kovotojams.

Sovietai per derybas bandė kaip nors priversti Pakistaną pasižadėti nesikišti į Afganistano vidaus reikalus - atseit, neperleisti ginklų per savo teritoriją. Pakistane tačiau yra apie 3 milijonai pabėgėlių iš Afganistano, kurie turėtų grįžt ir sunku įsivaizduoti, kad jie grįžtų be ginklų ir su pagarba sovietams bei jų pakalikams. Per du milijonus pabėgėlių yra Irane, kur jie daugiau įsijungė į vietos ekonomiją. ir jų dalis grįš ne tam, kad mylėtų komunistus.

Žodžiu, abi supervalstybės galės pasigirti pasukusios Afganistaną taikos keliu. Iš tikro, tačiau, to krašto žinovai negali įsivaizduoti, kaip iškilmingą pasirašymą Ženevoje galėtų pasekti tikra taika. Žinoma, stebuklų pasitaiko ir šiais laikais, bet daugiau galima laimėti jų nelaukiant.

Beje, realius apskaičiavimus sudrumstė pereitos savaitės amunicijos sandėlių sprogimas Pakistane, užmušęs per šimtą žmonių ir sužeidęs virš tūkstančio žmonių. Ar tuose sandėliuose buvo ir raketos, skirtos Afganistano laisvės kovotojams? Sakoma, kad sprogimus - jų tarpe ir daug raketų- iššaukė gaisras, kilęs iš neatsargumo, nors tyčios darbas dar nėra išskirtas.

•••

Šioje vietoje jau buvome pranešę apie ginčą tarp dviejų sovietų laikraščių - SOVIETSKAJA ROSIJA ir PRAVDOS, - kuris sukėlė daug paskalų Maskvoje. Dabar paaiškėjo kai kurie užkulisiai.

Sovietskaja Rosija straipsnis pasirodė kovo 13 d., Gorbačiovo vizito Jugoslavijai išvakarėse, visą puslapį užimančio laiško formoje. Jo autorė buvusi kaž kokia mokytoja, tačiau dabar jau visai aišku, kad jis buvo redakcijos labai išplėstas ir Pravda buvo teisi, vėliau jį pavadinus 'manifestu'.

Sekančią diena Ligačevas, Nr. 2 politbiure, sušaukė redaktorių posėdį aptarti partijos politiką. Į posėdį nebuvo pakviesti daugiau liberalių žurnalo Ogoniok ir vakarinio Maskvos laikraščio Maskvos žinių atstovai. Posėdžio dalyviai pasakoja, kad redaktoriai pritarė Ligačevui, jog spauda turėtų būti daugiau santūri. Akylūs stebėtojai jau seniau pastebėjo, kad Ligačevas pakelia galvą, kai Gorbačiovo nėra namuose. Ligačevas, kaip ir KGB šefas Čebrikov, yra lėtesnės 'perestroikos' šalininkas.

Grįžęs iš Jugoslavijos Gorbačiovas sušaukė nenumatytą politbiuro posėdį kaip tik tuo metu, kai Ligačevo ne buvo Maskvoje. Posėdyje Gorbačiovui 11 jo dalyvių pareiškė pasitikėjimą. Politbiuras taip pat nutarė papeikti Sovietskaja Rosija redaktorių V.M. Čikin ir įspėti Ligačevą dėl jo sušaukto redaktorių posėdžio. Po to PRAVDA paskelbė savo atkirtį, kurį persispausdino ir Sovietskaja Rosija.

Gorbačiovas paaiškino pereitą savaitę į Maskvą atvykusiems Amerikos biznieriams, kad jo perestroika iššaukė aštrią konfrontaciją, pažiūrų susikirtimą, tačiau toji kova vykstanti socialistinės platformos rėmuose. Jis įspėjo tos kovos neperdėti, stebint ją iš užsienio.

Iš kitos pusės

Gintė Damušytė savo laiške pereitam DIRVOS nr. teigia, kad Religinės Šalpos Lietuvių Informacijos Centras 'nesiriboja vien religinės padėties Lietuvoje žiniomis'. Tai gerai, bet iš kitos pusės žiūrint, verčia susimąstyti. Puiku, kad atsirado institucija, kurios svarbiausias tikslas būtų painformuoti apie Bažnyčios padėtį Lietuvoje. Juk ten tikintiesiems neduodama pačių bolševikų konstitucijos pripažintų teisių. Kadangi bolševikų propaganda teigia priešingai, jos demaskavimas visais atvejais yra labai naudingas. Juo labiau, kad, laikydamiesi savo pačių įstatymų, jie už tai nelabai gali kibti. Dėl to išskyrimas tikinčiųjų teisių nuo kitų daugiau 'politinių' klausimų, kurių aiškinimąsi jie gali laikyti 'valstybės išdavimu', taktiškai yra labai naudingas.

Sprendžiant iš Damušytės laiško, LIC dabar jau aplenkė visus kitus veiksnius informacijos dirvoje, kaip VLIKą su jo Elta, ALTą, Pasiuntinybę ir Bendruomenę. Gal LICą turėjo galvoje ir dr. Kazickas, ieškodamas Washingtone namo?

Faktas, kad vienas' centras' aplenkė kitus, kalba už tai, jog ilgainiui visos tokios rūšies institucijos 'pavargsta' ir reikalingos konkurencijos, kad vėl atkustų ar išnyktų. Jau vien dėlto apsimoka turėti keletą bendruomeninių organizacijų. Kad jos, bent tarp savęs besipešdamos, išsilaikytų gyvos.

Beskaitydamas laišką atsiminiau ir Vinco Trumpos skiltį AKIRAČIUOSE, kur jis rašydamas kitu klausimu, štai ką sakė:

> "... skaitant gausybę straipsnių apie krikščionybės jubiliejų, kaip tik susidarė įspūdis, kad ir AKIRAČIAI nuėjo tuo pačiu keliu, kaip ir beveik visa kita mūsų išeiviška spauda, būtent, kad VISI KELIAI VEDA Į RYMĄ. **Didesnio klerikalizmo nebuvo net ir krikdemams valdant Lietuvą."**

Tai tikrai įdomus reiškinys kunigų skaičiui mažėjant. Iš savo pusės prisimenu, kad sykį vienoje kolonijoje prieš mano pranešimą tarptautinės politikos klausimais pirmininkas paprašė kunigą sukalbėti invokaciją. Ar tai davė man įkvėpimo neatsimenu, nes visą laiką sukau sau galvą, ar nereikėtų ir man baigti žodeliu ... Amen.

(vm)

Viešėdami Chicagoje aplankykite **PARAMĄ**
MAISTO IR LIKERIŲ KRAUTUVĘ —
2534 WEST 69th STREET. Telefonas: RE 7-3332
Savininkas J. Mažeika
Čia rasite didžiausią pasirinkimą vietinių ir importuotų likerių ir kitokių gėrimų, gi delikatesų skyrius stebina savo įvairumu.
Kainos žemos — Pasirinkimas didelis.
APSILANKĘ — ĮSITIKINSITE.

TRAIN TO BE A PROFESSIONAL
•SECRETARY
•SEC./RECEPTIONIST
•EXECUTIVE SECRETARY
Start Locally, Full time/part time. Learn word processing and related secretarial skills. Home Study and Resident Training. Nat'l. headquarters, 4699 N.Fed Hwy, LHP,FL.
•FINANCIAL AID AVAILABLE
•JOB PLACEMENT ASSISTANCE
1-800-327-7728
THE HART SCHOOL
(Accredited Member NHSC)

TAUTINĖS MINTIES LIETUVIŲ LAIKRAŠTIS

DIRVA

P. O. BOX 03206
CLEVELAND, OHIO 44103
TEL. (216) 431-6344

6116 ST. CLAIR AVENUE, CLEVELAND, OHIO 44103

THE LITHUANIAN NATIONAL NEWSPAPER

EDITOR: VYTAUTAS GEDGAUDAS

DIRVA (USPS 157580)

POSTMASTER: Send address changes to DIRVA, 6116 St. Clair Ave., Cleveland, Ohio 44103.

Second-class postage paid at Cleveland, Ohio. Published Weekly by American Lithuanian Press Radio Ass'n. VILTIS Inc. Subscription per year $20.00. Single copy 50 cents.

Prenumerata metams $20.00, pusei metų $12.00 • Atskiro numerio kaina 50 centų • Straipsniai pasirašyti pavarde, inicialais ar slapyvardžiu nebūtinai išreiškia redakcijos nuomone • Nespausdinti straipsniai grąžinami tik autoriams prašant • Už skelbimų turinį ir kalbą redakcija neatsako.

ALT S-gos Seimas artėja

Amerikos Lietuvių Tautinės Sąjungos seimas šuoliais artėja. Jau čia pat ir gegužės mėn. 20-22 d. d., kai į gražią Daytona Beach lietuvių koloniją, prie gražaus Atlanto, iš visos Amerikos suvažiuos seimo atstovai spręsti ALT Sąjungos veiklos problemas.

Seimo vieta jau visiems žinoma — gražus Treasur Island viešbutis. Neabejojama, kad į seimą vyks sąjungos atstovai gerai pasiruošę, atsiveš gerai išmąstytus siūlymus ateities veiklai.

Seimo metu turėsime progos išklausyti dvi geras, labai svarbias ir šiuo metu aktualias paskaitas. Pirmą paskaitą skaitys iš okup. Lietuvos neseniai atvykęs, pergyvenęs daug įvairių nuoskaudų, gerai pažįstąs dabartinį okup. Lietuvos gyvenimą, doc. Vytautas Skuodis. Tema: Ko pavergta tauta laukia iš išeivijos.

Antroji paskaita taip pat labai aktuali ir ją skaitys dr. Algirdas Budreckis. Tema: Tautinės Sąjungos įnašas į Lietuvos laisvinimo bylą.

Šios abi temos ypač šiais laikais aktualios ir lietuvių visuomenėje dažnai linksniuojamos. Tad pralegentai į šias problemas žvelgs realiai ir bandys surasti atsakymus bei duoti sugestijų ateities veiklai. Šias abi paskaitas girdėsime pirmąją seimo dieną, gegužės 21 d.

Gegužės mėn. 22 d., sekmadienį, po pietų vyks labai įdomus simpoziumas, kurio metu bus nagrinėjama "Lietuvos laisvės byla Sovietų Sąjungos naujųjų įvykių slinktyje. Simpoziumo dalyviai mūsų veiksnių pirmininkai: VLIKo pirmininkas dr. Kazys Bobelis, JAV LB Krašto valdybos pirmininkas inž. Vytautas Volertas ir Koalicijos veikėjas Antanas Mažeika. Simpoziumui vadovaus, aktyvus tautinės sąjungos veikėjas inž. Jonas Jurkūnas.

Šių svarstybų tema šiandien labai svarbi visai išeivijai ir mūsų vadovaujantiems veiksniams. Tikime, kad seimo atstovai ir mūsų kolonijos bei apylinkių lietuviai paskaitose ir svarstybose, bei seime gausiai dalyvaus.

Pakartotinai primename, kad Seimo antrąją dieną, sekmadienį, 2 val. po pietų visuomenė ir seimo dalyviai vyksime į Our Lady of Lourdes katalikų bažnyčią išklausyti šv. Mišių, kurias koncelebruos vyskupas Antanas Deksnys drauge su Daytona Beach lietuvių kolonijos kun. dr. Kazimieru Ruibiu bei minėtos parapijos kun. amerikiečių. Pamaldas praturtins choras Sietynas, vadovau j a m a s muz. Antano Skridulio.

Apie pokylį ir jo meninę programą prisiminsime sekantį kartą.

Seimui pasiruošimas vyksta gerai. Rengėjai rūpestingi, deda visas pastangas, kad dalyviams būtų užtikrinta gera tvarka ir malonios nuotaikos.

Pažymėtina, kad viešbutyje užsakyti kambariai (buvo reikalingas minimumas) jau visi užsakyti. Tačiau tai nereiškia, kad jau vietų nebebūtų. Anaiptol. Viešbutis gana didelis, kambarių yra ir prašoma kambarius rezervuoti iki balandžio 30 d.

Seimo leidinio medžiaga sutvarkyta ir jo redaktoriai jau atidavė spausdinti.

Visų skyrių prašoma nedelsiant atsakyti į gautas anketas, nes žinios reikalingos atvykstančius sutinkant ir ruošiant pokylį.

Džiugu pažymėti, kad ir Daytona Beach bei apylinkių lietuviai rodo didelį dėmesį seimui, ruošiasi jame, kaip svečiai, dalyvauti ir jau nemažas skaičius užsisakė bilietus į pokylį.

Malonu pažymėti, kad ALT Sąjungos centro valdyba ir jos pirmininkas dr. Leonas Kriaučeliūnas mus dažnai informuoja visais seimą liečiančiais klausimais ir tas žymiai lengvina patį seimo ruošimo darbą.

Linkime visiems besiruošiantiems seime dalyvauti, sėkmės ir gero vėjo Daytona Beach link.

Jurgis Janušaitis

REMKIME TAUTOS FONDĄ

nes tik nuo mūsų priklauso kiek esame pajėgūs ginti ok. Lietuvos bylą laisvajame pasaulyje.

Neužmirškime LIETUVOS LAISVĖS IŽDO pagerbdami savo artimųjų atmintį ar tvarkydami savo palikimų reikalus.

Jūsų auka TAUTOS FONDUI remia ELTA biuletenių leidimą 6 kalbomis ir padeda skleisti informaciją apie tikrą padėtį ok. Lietuvoje.

Visos aukos atleidžiamos nuo federalinių mokesčių, IRS Cert. No. 51-0172223.

TAUTOS FONDAS
LITHUANIAN NATIONAL FOUNDATION, INC.
P. O. Box 21073
Woodhaven, N. Y. 11421

Tikyba ir tautybė...

(Atkelta iš 1 psl.)

seminariją, kur šiuo metu mokosi apie 140 seminaristų. Iš viso Lietuvoje šiuo metu yra 761 religinė bendruomenė, iš kurių daugiausia — 630 parapijų — yra katalikų. Jų kunigų yra apie 660. Iki šiol jų skaičius mažėjo seniesiems išmirštant, bet dabar primant į seminariją po 30 jaunuolių į metus, tas procesas būsiąs sustabdytas.

Palyginus su visos Sovietų Sąjungos tikinčiųjų padėtimi, Lietuvoje padėtis atrodo proporcingai geresnė. Pagal britų Keston College, kuri seka tikybinius reikalus Sovietijoje, ten esą apie 50 milijonų tikinčiųjų stačiatikių, kurie turi 6.800 bažnyčių ir 6.000 dvasininkų.

Nepaisant tokio mažo kulto tarnų skaičiaus KOMSOMOLSKAJA PRAVDA neseniai skundėsi, kad kai kuriuose sluoksniuose paryškėjo religinės tendencijos, ypatingai jaunimo tarpe ir tai pasireiškia literatūroje ir mene.

Viena to priežasčių yra toji, kad marksizmo-leninizmo ideologija nesugebėjo patiekti moralinių vertybių eiliniems žmonėms, kurie rūpinasi tik apie savo reikalus. LITERNATURNAJA GAZETA paskelbė paaiškinimų, kad Stalino teroras panaikino sovietų piliečiuose krikščionišką užuojautą n e p a s i sekėliams, mirštantiems, sergantiems ir persekiojamiems. Dėl to žmonės pradėjo dairytis į stačiatikių bažnyčią tų jausmų įkvėpimui ir ištrūkimui už nusibodusios oficialios ideologijos.

Čia išryškėja ir tautinis momentas. Daug kam atrodo, kad marksizmas nužemino rusų kultūrą ir jos vertybes. Už tat į tikybą žiūrima kaip į jos tradicijų išlaikytoją. Bet čia bažnyčia susilaukė konkurencijos. Tautinio jausmo išnaudojimui kompartija leido dar Brežnevo laikais įsteigti 'Pamiat' (Atmintis) draugiją, kuri rūpinasi išlaikyti Maskvos kultūrinį ir istorinį palikimą. Partijos sluoksniuose dabar girdima kaltinimų, kad tą draugiją perėmė ekstremistai ir anti-semitai.

Šalia tos draugijos yra dar susivienijimas istorinių ir kultūrinių paminklų apsaugai, kuriam priklauso apie 17 milijonų narių, kas tarp kitko paskatino daugiau rūpintis savo kultūrinių paminklų apsauga ir Lietuvoje.

Kartu Rusijoje populiarumo įgijo 'jediny potok' (vienos srovės) pažiūra, kuri bolševikų revoliucijos nelaiko atsisakymu nuo praeities ir kuo nors nauju, bet neišskirtina Rusijos istorijos eigos dalimi, kas, žinoma, nepateisina kitų tautų pavergimo sovietų imperijai. Už tat Aleksander Jakovlev, dešinioji Gorbačiovo ranka ir 'Glasnost' architektas, įspėjo marksistinius istorikus 'nepaklysti': **"Visi bandymai laikyti krikščionybę Rusijos kultūros 'motina' turi būti griežtai atmesti. Jei viduramžių Rusija yra verta istorikų dėmesio, tai tik ne dėl stačiatikių tikybos tūkstantmečio sukakties."**

Be abejo, tikybos problema Kremliaus valdovams yra labai komplikuota ir Gorbačiovas nenori jos jau dabar radikaliai spręsti. Didesnės teisės tikybinėm organizacijom sumažins kompartijos įtaką. Ir jei stačiatikių tikyba jungiasi su rusų nacionalizmu, kokį pavojų Sovietijos vienybei sudaro katalikų bažnyčia Lietuvoje, kuri didele dalimi remiasi lietuvių nacionalizmu? Matyti, kad ta problema tokia opi, kad prievaizda Anilionis apie ją nė žodžiu neužsimena savo pasikalbėjime su L. ir M., jei neskaityti jo tokio pareiškimo:

"Katalikų bažnyčia neturi savo periodinio spaudos leidinio. Šiuo reikalu nesutaria religinių centrų vadovai. Be to, norint turėti oficialų leidinį, turbūt reikėtų likviduoti šmeižikišką biuletenį, vadinamąją 'Lietuvos katalikų bažnyčios kroniką'."

Galvosūkio sukelia ir Ukrainos bažnyčia, kuri laikosi stačiatikių liturgijos, bet pripažįsta popiežių. Stalinas ją 1946 m. pavertė priklausoma nuo Maskvos patriarcho. Ji taip pat skatina ukrainiečių nacionalizmą. Anot londoniškio THE ECONOMIST sovietai tikėjosi, kad tą klausimą galima būtų apeiti leidžiant visiems stačiatikiams užmegsti glaudesnius ryšius su Vatikanu, bet Jono Pauliaus II išrinkimas popiežium tas Maskvos užmačias išsklaidė. Tas popiežius nori glaudesnių ryšių su stačiatikių bažnyčia Sovietijoje, bet ne ukrainiečių bažnyčios sąskaiton.

Asmeniškai 'tikybinės bacilos' yra palietusios ir komunistinę 'grietinėlę'. Viena tokių yra Raisos Gorbačiovienės motina, praktikojanti stačiatikė, o Malenkovas, tris metus po Stalino mirties išbuvęs Sovietijos ministru pirmininku, mirė kaip tikintis krikščionis ir pasiprašė krikščioniškų laidotuvių.

PARAMA DIRVAI

Atnaujindami prenumeratą ir kitomis progomis Dirvai aukojo:

X. Y., Woodhaven 10.00
J. Asminas, Livonia 10.00
B. Bilvaišas, Boston 10.00
Vl. Garbenis, Chicago .. 5.00
S. Kuzmickas, Santa Monica 10.00
M. Kuzmickas, Santa Monica 5.00
A. Idzelis, Cleveland 5.00
K. Januta, Los Angeles 25.00
J. Okunis, Flushing 30.00
J. Saladžius, Rochester 10.00
S. Gruzdys, New York 10.00
K. Šidlauskas, St. Petersburg 15.00
Gr. Žukauskienė, Chicago 10.00
A. Jonynienė, Detroit 10.00
K. Žolynas, Ormond Beach 20.00
Dr. A. Martell, Reno 30.00
A. Valiulis, Los Angeles 50.00
V. Vaitkevičienė, Chicago 5.00
J. Šiaučiūnas, Cleveland 5.00
A. Pavilionis, Lemont .. 5.00
A. Žemaitis, Leonia 10.00
K. Praleika, Little Falls 3.00
LB Clevelando Apylinkės valdyba 50.00
Inž. V. Čekanauskas, Westlake 20.00
P. Dirda, Chicago 20.00
A. Smelstorienė, Euclid 5.00
E. Sinkys, Santa Monica 20.00
LB Detroito apylinkės valdyba 25.00
Dr. R. Sakalas, Vero Beach 20.00
J. Kirtiklis, St. Petersburg 6.00
G. Leonienė, Bradford 50.00
Tautos Fondo Atstovybė Michigane ..20.00
P. Griganavičius, Downers Grove 5.00
J. Žostautas, Radington Beach 15.00
Detroito Lietuvių Organizacijų Centro valdyba 25.00

Visiems aukotojams nuoširdžiai dėkojame.

■ laiškai Dirvai

Tai buvo tikra poezijos šventė

Gerb. Pone Redaktoriau,

Malonu rašyti laišką ne kokiam skundui pareikšti ar ginčui pratęsti, o pasidžiaugti vienu kultūriniu įvykiu, kuriame man teko garbė atstovauti Lietuvių Rašytojų draugiją.

Kaip žinote, Korp! Neo-Lithuania š. m. balandžio 10 d. 3 val. vak. Čikagoje surengė MAIRONIO 125 metų gimimo sukakties minėjimą. Didžioji Jaunimo Centro salė prigužėjo pilnutėlė — nuo scenos iki durų, visos kėdės buvo užsėstos, net ir šonuose. Minėjimas prasidėjo ir pasibaigė skelbtu laiku — nesivėlavo. Scena buvo papuošta Maironio dideliu portretu, ant kurio Bernardas Brazdžionis pradėdamas paskaitą uždėjo laurų vainiką, simboliškai jį apvainikuodamas didžiuoju mūsų tautos atgimimo dainiumi.

Minėjimą atidarė trumpu žodžiu Vida Jonušienė, paskaitą, kurią galima apibudinti vienu žodžiu "superb", laikė iš Los Angeles atvykęs poetas Bernardas Brazdžionis, susilaukęs pelnytų aplodismentų audros, puikiai dainavo solistė Audronė Gaižiūnienė akompanuojant Robertui Mockui, Maironio eilėraščius meniškai deklamavo Indrė Toliušytė ir Daiva Meilienė, turininga Maironio kūrybos parodą surengė Bronius Kviklys.

Šis Maironio minėjimas vertas išskirtinio dėmesio — kas nors aprašys plačiau — aš rašau ne dėl to. Pranešu tik lyg ir naujieną — **minėjimas buvo laisvas nuo ieigos mokesčio ir nuo bet kokių auku ar rinkliavų.** Tai nauja ir pasigėrėtina! Gera dalyvauti minėjime ir pagerbti mūsu tautos vyrą, kurio vardu **nepinigaujama.** Gal todėl ir salė užsipildė, pagerbimas išėjo kilnesnis, labiau pagarbesnis, lygiai patenkinti svečiai ir rengėjai. Iš tiesų, Neo-Lithuanai davė gera pavyzdį, tereikia juo sekti. Tikėkime, kad įeis į madą rengiant didžiųjų mūsų tautos vyrų: rašytojų, poetų, dvasiškių, politikų, visuomenės veikėjų etc. minėjimus — nepinigauti, o kviesti visus laisvai, kas nori atvykti ir gerbiamąjį pagerbti širdimi ir siela, ne kišene.

Tuo maloniau, pone Redaktoriau, Jums rašyti, kad šis Maironio minėjimas buvo suprastas ne kaip vien jo asmens pagerbimas, o ir kaip **poezijos šventė:** Maironis gerbiamas ne todėl, kad jis buvo dvasiškis ar visuomenės šulas, o todėl, kad poetas! Tad gi į minėjimą, šalia Bern. Brazdžionio, atsilankė Čikagoje esą žymesnieji mūsų poetai: Kazys Bradūnas, Alfonsas Tyruolis-Šešplaukis, Julija Švabaitė . . . Gal buvo jų ir daugiau, gausioje žmonių masėje neįmanoma visų pastebėti.

Neprisimenu, kada būčiau dalyvavęs taip jaukioje kultūrinėje aplinkoje, gražiai ir gabiai pravestoje poetinėje šventėje.

Pagarbiai Jūsų,

Anatolijus Kairys

PATIKSLINIMAS

Dirvoje tilpusiame V. Šeštoko Los Angeles Vasario 16-tos minėjimo aprašyme yra klaida, kurią prašyčiau Jūsų atitaisyti. Ten rašyta:

"L. B. vardu A. Nelsienė įteikė Čikagos Lituanistinės Katedros paskirtą 1,500 dol. paramą mokyklai, atsiųstą per dr. Joną Račkauską, mok. V. Gedgaudienei".

Patikslinu, kad 1500 dol. čekis gautas per LB Švietimo Tarybos pirm. dr. J. Račkauską yra paskirtas ne Lituanistinės Katedros, bet **Lietuvių Fondo.**

Angelė K. Nelsienė

HOSPITAL
EXECUTIVE HOUSEKEEPER
For hospital in N. Y. & N. J. areas, 3-5 yrs. exp. a plus. Please call 201-673-7297. (12-18)

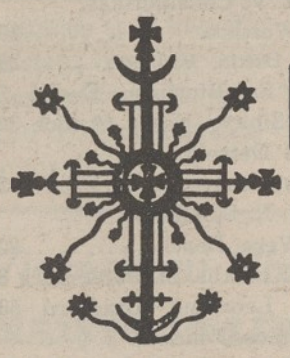

PETKUS

TĖVAS IR SŪNUS

MARQUETTE FUNERAL HOME

TRYS MODERNIŠKOS KOPLYČIOS

2533 West 71 St., Chicago, Ill.
1410 So. 50th Ave., Cicero, Ill.
Tel.: 476-2345

AIKŠTĖ AUTOMOBILIAMS STATYTI

Pasikeitimai Pabaltijo kraštuose...

(Atkelta iš 1 psl.)

dar vieną stiprų bendrą atsiminimą - tuos du trumpus nepriklausomybės dešimtmečius tarp pirmojo ir antrojo pasaulinių karų. Sukaktys tos trumpos laisvės, kurią Stalinas sutrypė, davė progų pasireikšti atgyjančiam tautiniam jausmui, kuris tiria ir bando kol kas neaiškias politinio aktyvumo ribas Garbačiovo glasnost ir demokratizacijos politikoje.

Estijoje jau yra susidariusi Tautinė nepriklausomybės partija. Ji turi tik 14 narių, tarp jų du budistus, bet tai jau pradžia. Įdomi ir Estijos komunistų partijos padėtis. Praeitą savaitęTartu universiteto komjaunimo organizacija priėmė rezoliuciją, kuria reiškiamas nepasitikėjimas Estijos vyriausybe, ir tą įvykį entuziastiškai paskelbė vietinė televizija. Latvijos vyriausybės pareigūnai dalyvavo viename minėjime, kuriame buvo pasmerktas masinis latvių trėmimas į Sibirą Stalino laikais. Lietuvoje - Kaune turistus aptarnaujantieji gidai didžiuodamiesi parodo seminariją, kurioje apmokoma 240 būsimųjų katalikų kunigų, ir namus, kuriuose nepriklausomybės laikais buvo prezidentūra. Ir pastaraisiais mėnesiais tuose miestuose vyko politinės demonstracijos. Pačios rimčiausios buvo Estijoje, kur policija buvo panaudota vasario mėn. Tartu, ir Rygoje, kur Laisvės paminklas praeitą savaitę matė šimtus protes tuojančių, besityčiojančių iš 'oficialaus' Stalino aukų minėjimo.

Tie įvykiai davė akstino dideliam sujudimui Vakaruose, ypač (ir tai suprantama) tarp pabaltiečių emigrantų telkinių. Bet tų trijų respublikų nuotaikos neturėtų būti klaidingai suprastos. Beveik tikras dalykas, kad esame liudininkai ne gimstančio didžiulio sukilimo prieš Maskvą ir prieš jos kvislingus toje srityje. Visa tai yra daug sudėtingiau, mažiau pavojinga, bet ilgesnėje laiko trukmėje pozityviau.

Esama didžiulių skirtumų tarp 1 milijono estų, 1.5 milijono latvių (abi tautos tradiciškai protestantai liuteronai) ir 3 milijonų tradiciškai katalikų lietuvių. Gal stipriausias to skirtumo elementas yra tas, kad estų kalba yra artima ir jie iš toli gali žiūrėti ir suprasti suomių televiziją ir apčiuopti visą minties patrauklumą ir dvasią žinių programose ir vakarietišką komercializmą skelbimuose.

Išdava ta, kad estai drąsiausiai galvoja apie ateitį glasnost sąlygomis. Estų kalba leidžiamame laikraštyje Edasi buvo spausdinama ekonomisto Tiit Made serija straipsnių, kuriuose tvirtinama, kad Gorbačiovo ekonominės reformos gali būti panaudotos tokiu būdu, jog galėtų vesti į respublikos finansinę ir ekonominę autonomiją.

Po to sekusiose plačiose diskusijose iškeltas siūlymas, kad ryšium su tokia padėtimi estai galėtų turėti ir savo valiutą, kuri galiotų tarptautinėje finansinėje rinkoje, ir būtų įsteigti laisvi Baltijos uostai ir prekybos su užsieniu zona, kuri Sovietų Sąjungai duotų tai, ką Kinijai duoda Hongkongas.

Estija turi tris opias nepasitenkinimo priežastis. Pirmoji - tyčinė rusinimo politika, arba nuolatinės rusų imigrantų bangos. 1.5 milijono gyventojų turinčioje respublikoje estų tėra 900,000, o perkimštoje sostinėje Taline rusai jau beveik sudaro daugumą.

Antras didelis reikalas - dideli fosfato telkiniai šiaurės Estijoje, ir jų panaudojimas (Maskva to nori, o Talinas nenori) sukeltų milžiniškus ekologinius perversmus. Trečias - elektros energija. Pagal Maskvoje priimtus nutarimus, beveik pusę pagaminamos energijos Estija atiduoda Sov. Sąjungai, o tai energijai gaminti naudojama rudoji anglis. Ekologiškai tai yra nešvariausia kas tik begali būti - ir Estijos miškai džiūsta dėl rūgštaus lietaus, kad Rusijai būtų šilta.

Estija jau priėjo vieno sprendimo kuris sakytų, kad ekonominė autonomija gali turėti tikrus dantis. Paskelbtas įsakas, pagal kurį samdytojas, kuris nori importuoti rusą darbininką, turi sumokėti 16,000 rublių mokestį už kiekvieną asmenį - socialines išlaidas už butą, mokyklas ir t.t. Tuo pavyzdžiu dabar paseka Latvija, kurioje rusų imigracija taip pat yra opus reikalas. Debatai dėl sritinės autonomijos dabar jau persimetė į Latvija ir Lietuvą, nors čia žymiai atargiau daroma.

Tos tautos yra realistės. Iš eilės mano pasikalbėjimų ekonomikos institucijose aiškėja, kad politinės autonomijos klausimas nekeliamas. Gal tik ekonominė autonomija, bet ir tai vien ta prasme, jeigu bus turima galvoje, kad didžiausias žaliavų tiekėjas Pabaltijo respublikoms yra ir bus Sovietų Sąjunga.

Taigi ir vykdant reformas sąmoningai stengiamasi derintis prie Gorbačiovo reformų, o ne eiti prieš jas. Dėl to visos trys Pabaltijo respublikos yra įsteigusios savo decentralizuotos prekybos su užsieniu skyrius, kurie pirks ir parduos užsieniui prekes savo pačių sąskaita, nebeidami per Maskvą.

Estija taip pat pasinaudojo Maskvos naujai rodomuoju entuziazmu kooperatyvams ir išpardavinėja pusiau privatiems kooperatyvams valstybines žuvies fermas.

Tasai Maskvos nusistatymas decentralizuotis įgyja naujas teigiamas formas. Kai kurios kolektyvinės fermos Pabaltijy yra labai pajėgios ir labai turtingos. Adazi ferma Latvijoje panaudoja 500,000 dolerių už savo kailių prekybą gaunamos kietos valiutos nusipirkti Italijoje mašinoms restoranui, kavinei ir picinei. Tai sudarys esminę dalį jų naujo viešbučio ir turistinio komplekso - pirmas toks atsitikimas, kad kolektyvinė ferma turės ir viešbutį. Entuziastiškai tai remia ir Latvijos valdžia, kuriai nėra malonu, kad 90 procentų visos už viešbučius iš turistų gaunamos kietosios valiutos nueina į Maskvą per monopolį turintį Inturistą. Dabar jau bus iššūkis tam Maskvos monopoliui.

Ir kitas - valstybinis bankų monopolis jau pralaužtas. Adazi fermos bankas mielai priiminės jūsų sutaupas ir užtikrina, kad už jūsų pinigus mokės vienu procentu didesnes palūkanas negu vyriausybės bankas.

Man atrodo, kad tie ekonominiai pasikeitimai, atliekami Gorbačiovo perestroikos vardu, ilgainiui turės didesnės įtakos Pabaltijo tautinei politikai, negu šiek tiek triukšmingų demonstracijų. Mes esame liudininkai dar tik prasidedančio žavaus proceso, kuriam reikės dar toli vykti, ir visa tai, aišku, priklausys nuo to, kaip bus tęsiamos Gorbačiovo reformos.

Kai aš sėdėjau sovietiniame Taline, žiūrėdamas Suomijos televizijos rodomą "Miami vice" programą, atsiminiau tą 1970-siais populiarų posakį, kad agresyvi Sovietų Sąjunga 'suomina' išsekusią Vakarų Europą. Ir man šovė į galvą, kad dabar sovietinėse Pabaltijo valstybėse vykstąs procesas galėtų būti aptariamas kaip tam tikras, priešingas 'suominimo' veiksmas.

Tikėkime, kad Michailas Gorbačiovas yra pakankamai supratingas ir drąsus suvokti, jog Hongkongas prie Baltijos būtų tai, ko jo perestroikai reikia. (k.p.)

Skaitykit ir platinkit
D I R V Ą

DIE SETTERS
EXPERIENCED DIE. SETTERS
$12 TO $16 PER HOUR
COMPANY PAID BENEFITS
EXC. GROWTH OPPORTUNITY
CENTRALLY LOCATED PLANT
CALL 313-255-2909
Established company under new ownership.
EOE
(14-16)

KŪRYBA IR MOKSLAS

Prasmingos Skeveldros

Aurelijos Balašaitienės knygą pasitinkant

Rūta Kleva Vidžiūnienė

Pradėsiu nuo to, kuo pati autorė pradėjo. Cituoju: "Šią knygą skiriu tai kartai, kuri augo, brendo ir gimė toli nuo tėvų žemės, kad galėtų suvokti tautos tragediją ne vien protu, bet ir jausmais . ."

Tai rimtas ir daug iš rašytojos reikalaujantis įvadas. Gi suvokti, įsisąmoninti reikia laiko ir brendimo, sugebant retkarčiais sustabdyti lekiančią valandėlę ir susimąstyti: kas aš esu? Kodėl ant mano pečių uždėta tokia našta, — karai, netekimai, įsipareigojimai?

Čia, knygos prologo pradžioje, emigrantų laivui metant inkarą New Yorko mieste, šie klausimai dar nesminga mažojo Lino širdin, ir jo tėvo, daugiau lyg su savim kalbančio žodžiai jam lieka tik neišsprendžiamos mįslės.

Atsakymai į tas gyvenimo sukeltas mįsles knygoje rituliosis pamažu, sąmonėje ryškės esmė ir prasmė. Ilgas tai bus kelias, — peršokant atgal į 1939 metus, kada mažojo Lino dar nebuvo ir dvarininko Plaškevičiaus židinyje ramiai ruseno ugnelė. Jo šeimos istorija, mums knygoje pasakojama su lietuviams charakteringu sveiku, neperdėtu sentimentalumu. Čia eina šalia vienas kito, vienas kito neužgoždami, ir santūrus kuklumas, ir giliai jaučiamas jausmingumas. Kaip vieną sykį girdėjau apie lietuvius išsireiškiant vyresnio amžiaus latvę — kad mes turime vieną savybę, kurios, deja, ji savo tautoje neranda, tai **drovumą**, ir kad turėtume jo nepamesti, nes jis mus skiria nuo visų kitų tautų. Giliau pagalvojus, tenka su tuo sutikti. Ši mūsų savybė ryškiai jaučiama ir knygos autorės aprašomuose jautriuose veikėjų asmeniškuose poelgiuose, kaip ir vienumos mąstymuose.

Knygos slinktis pasižymi detalių vaizdingumu. Kad ir toks Kūčių vakaras, čia prie stalo sėda kelios generacijos ir kelių pakopų lietuviški žmonės, kiek netikri savimi pačiu dėl staigaus susigiminiavimo su tokiame atstume buvusia Lietuvos dvarininkija, bet kurią palaipsniui ištarpina gera valia ir žmogiškas, lietuviškas nuoširdumas. Ta gera valia ir nuoširdumas yra beveik visuotinai knygoje pabrėžiami. Į žmogų atsigręžiama pirmiausia kaip į žmogų, o ne kaip kitos klasės ir pakopos atstovą. O, kad taip tais laikais visur būtų buvę, gal nebūtume užsiauginę tokią gausią komunistinių simpatikų gau-

ją . . . Dėl nuo manęs nepriklausančių aplinkybių aš ir pati ateinu iš tokios pačios dvarininkų šeimos, su panašiomis tradicijomis ir galvosena, kaip šioje knygoje aprašoma. Gal todėl neturiu tos neaiškios, giliai paslėptos antipatijos turtingesniam, kurią, deja, dažnai nešasi daug vargo ir neteisybės patyręs nevienas mūsų kaimo žmogus. Tik gal mes, suvalkiečiai, buvom mažiau sentimentalūs, mažiau iškalbingi ir romantiški, neskyrėm tiek dėmesio detalėms, o eidavome prie reikalo be didesnių išvedžiojimų, kaip šioje knygoje aprašomi žemaitiški, o gal ir mano niekad nepažinti rytų aukštaičių dvarininkai. Į Plaškevičių namus įžengiu kaip senas niekuo nesistebiąs kaimynas, panašiai tada galvojęs ir reagavęs į besikeičiančią pasaulio tvarką.

* * *

"O skurdas neša pagiežą", — sako autorė kuklaus geležinkeliečio Šalčiaus lūpomis. Ir pavydas, pridėčiau aš pati, mačiusi tą patį, ką vėliau Plaškevičiai pergyveno. Teisingai tada pastebi Šalčius savo besistebinčiai žmonai, kad jaunamartės dabar kitokios, kaip buvo jų laikais. Jo žodžiai:

"Neužmiršk, Antosėle, kad mūsų dukra jau yra išaugusi visiškai kitaip, negu mudu . . . Augusi, išsimokslinusi laisvėje, nemačiusi okupacijos, karo ir skurdo". Ar ne pranašingi tai žodžiai ir dabartinei mūsų jaunajai kartai?

Atmintin vis grįžta gražus, jautrus vestuvių aprašymas, tiek kartų jaunose dienose matytas, bet visad priimtas be didelio susijaudinimo, kaip dar vienas normalaus gyvenimo įvykis. Po tiek metų ir tiek pergyvenimų dabar viskas atrodo daug brangiau, prasmingiau, — ir graudžiau. Natūralus tai gyvenimo žingsnis, bet švelnaus neteatrališko mūsų tautos charakterio išpuošimas tiek išoriniai, tiek vidiniai viską pakylėjant į aukštesnę ir reikšmingesnę pakopą.

Taip tęsiantis šiam gražiam mūsų tautos papročių ir nuotaikų gyvenimui, greitėjanti tamsa skaitytojui pradeda sukelti daugeliui tokį žinomą nejaukų jausmą. Vieni tą laikotarpį pergyvenome beveik dar vaiko amžiuje, kiti jau suaugę ir sukūrę šeimas, bet tikrai nė vienas niekad negalėsim nusikratyti to gilaus, siaubingo anų dienų prisiminimo. Knygos įtampa vykusiai didėja, peršokant nuo savo asmenybe skirtingų, skirtingose vietose esančių brolių Plaškevičių ir jų aplinkos bendrininkų. Pamažu ima stingti gyslose kraujas, kai ir knygoje, ir asmeniškuose prisiminimuose pradeda susilieti anų dienų nerimąstis ir klausimai. Kodėl? Kas vyksta, kaip tokiai neteisybei pasaulis leidžia vystytis, — tarytum į mūsų namus matytum atšliaužiantį bjaurų šliužą. Kokia trapi ir trumputė buvo mūsų laisvų dienų laimė!

1940 metai. Jautrus ir skaudus knygos puslapis, man pergyvenusiai panašią padėtį savo septynioliktuose metuose, buvo dvaro prievaizdos prisiartinimas prie savininko Plaškevičiaus pareiškiant: "Aš toje pirkioje išgyvenau arti dvidešimt metų, ir ji dabar mano, nes visi buožių turtai teks liaudžiai". Nebuvo tai pasakyta drąsiai, gal net kiek atsiprašančiai, bet pasakyta ir padaryta buvo. Kartais, deja, gal tame buvo ir kiek teisybės, bet ne romane vaizduojamų Plaškevičių atveju. Ten jie atvaizduoti nepaprastai pozityviai.

"Ir nuo šimtmečių vartotas žodis **draugas** pakeitė savo reikšmę ir tapo paženimimo žodžiu, naujosios santvarkos visų žmonių sulyginimo graudžiu simboliu", — sako autorė. O taip, o taip!

Buvę žemės darbininkai, su rusų ir naujų vietos vadų pagalba atvyksta nusavinti ne tik dvarą, bet ir baldus, ir paveikslus. Tos gyvenimo ironijos, tačiau, neišlaiko doro dvarininko širdis. Tai pati tiksliausia knygos dalis, ką gali paliudyti dar labai gyvi likę liudininkai.

Su dideliu jautrumu seka aprašomi išvežimai į Sibirą jau tomis paskutinėmis okupanto galybės minutėmis, po ko ir jiems patiems teko paskubomis bėgti. Štai puikus sakinys apie Rūtelę, mažutę tremtinę: "Ne kūdikio tai buvo žvilgsnis, o medžiotojo išgąsdintos stirnelės". Deja, pasaulis dar ir šiandien pateisina įvairius medžiotojus.

Paliečiami ir lietuvių, tada dar laisvų, santykiai su lenkais. Kadaise pas Plaškevičius laikinai apgyventi internuoti lenkų karininkai, iš pradžių turėję kiek sunkumų prisitaikyti prie tėvynės netekimo ir naujų sąlygų, dabar kreipiasi į dvarą pagalbos. Plaškevičiai ir čia parodo savo gražiąją lietuviško jautrumo pusę, slėpdami savo buvusio įna-

(Nukelta į 6 psl.)

Dvidešimt šeštasis Dirvos novelės konkursas

PREMIJA 600 DOLERIŲ skiriama iš a. a. SIMO KAŠELIONIO palikimo, kurį tvarko Korp! Neo-Lithuania.

Tema. Autoriams suteikiama neribojama teisė novelės temą, turinį ir pobūdį patiems pasirinkti.

Ilgis. Novelė turi būti ne trumpesnė kaip 15 psl. mašinėle rašytų, su dvigubu tarpu.

Laikas. Paskutinė rankraščiui įteikti data 1988 m. birželio 15 d.

Adresas rankraščiams siųsti. Dirva, Novelės konkursas, P. O. Box 03206, Cleveland, Ohio 44103.

Paruošimas. Konkursui siunčiami rankraščiai būtinai privalo būti paruošti rašomąja mašinėle ir pasirašomi slapyvardžiu. Tas pats slapyvardis užrašomas ant pridedamo uždaro vokelio, kuriame įdėta autoriaus tikroji pavardė, adresas ir telefono numeris. Vokelis nebus atidarytas nelaimėjus.

Nepremijuoti rankraščiai. Grąžinami tik autoriams prašant.

Jury komisija iš trijų narių sprendžia kas premijuotina paprasta balsų dauguma.

JAV LB KULTŪROS TARYBOS VIII-JI PREMIJŲ ŠVENTĖ

Laureatų pristatymas ir premijų įteikimas
Meninę programą atlieka
aktorė RASA KAZLAS
Los Angeles Vyrų Oktetas

Globoja: LB Los Angeles Apylinkė
Talkina LB Santa Monica Apylinkė LB Vakarų Apygarda

Maloniai visus kviečiame susitikt su mūsų kūrėjais ir pasidžiaugti jų įnašu į lietuvių kultūrą

Gegužės 1 dieną.
Sekmadienį, 12:00 val. p.p.
Šv. Kazimiero parapijos salėje
Los Angeles, Kalifornija

Rengia: JAV LB Kultūros Taryba

Prasmingos Skeveldros...

(Atkelta iš 5 psl.)

mio lenko žydų kilmės žmoną, sūnų ir tėvelius. Tai nebuvo retas, išimtinas atvejis, daug tos tautos vaikų liko išsaugoti lietuviškos širdies rūpesčiu. Patiems pergyvenus visus šioje knygoje atpasakojamus siaubus, kartais skaitant ateiną mintis, kad tokių tyrų širdžių, kokiomis čia atvaizduoti Plaškevičiai, jų giminės, pavaldiniai ir kiti su jais susiduriantieji, ne taip daug mūsų tarpe buvo. Ir lietuviai, atrodo, yra iš to paties molio lipdyti, ką dabar gali paliudyti visi, nukentėję ir tebekenčią nuo sribų ir kitokių parsidavėlių. Daug kam savas kailis buvo ir liks artimiausias.

Mano pačios ir mano tėvų karta, skaitydama šią knygą jaučiame nuolatinį skaudų dieglį širdyje, nors laisvame krašte kartais manėme tą dieglį užgydę ar užslopinę. Ne, naujienų čia nesužinosime, tik mintyse perbėgsime savo pačių numintais keliais. Vokietija, jos fanatikai, ir iš kitos pusės gerieji ūkininkai. Ir bombos. Sublizgusi ašara akyse priminė ir man tuos pirmuosius įriedančius tankus Austrijos Alpių pakalnėje su besišypsančiais karo nugalėtojais prancūzais ir morokiečiais. Stovėjome tada drauge visas čiurlioniečių dainos vienetas. Mes irgi, kaip tie taip realistiškai atvaizduoti pabėgėliai, susispietę aplink daktarą Steponą Plaškevičių, sakėme vienas kitam, kad nugalėję Hitlerį šie idealistiški demokratai alijantai juk eis ir toliau, išvaduos pasaulį nuo Stalino, kuris jiems buvo tik įrankis. Deja, tas neįvyko.

Gyvenimas benamių stovyklose tikrai buvo gana vargingas, bet ir čia artistiška rašytojos ranka suranda jautresnius taškus, džiaugsmo akimirkas, ašarotus išsiskyrimus. Kaip ir gyvenime, realybė susimaišo su svajone ir romantika. Ar ne toks iš tikrųjų, buvo mūsų kartos akmenimis ir trumpomis prošvaistėmis grįstas kelias į išeivio dalią?

Sako autorė: "Taip praeina gyvenimo epizodai, taip užgęsta mažos liepsnelės, taip gyvenimas, dovanodamas netikėtumus, juos atima, smerkia ir atleidžia".

Ir graži, ir graudi tai knyga. Tik vienas nuolat iškylantis knygos bruožas mane vis neigiamai nuteikdavo, tai dažnai pasikartojančios Plaškevičių vardo ir įpėdininkystės svarbos diskusijos. Tartum šeima mažiau verta, jei augina tik mergaites. Gal kai kur dar ir šiandien taip galvojama, o gal tai iš senovės kaimynų didžiūnų pasisavintas bruožas? Mūsų didelio Suvalkijos dvarininko šeimoje mano motina buvo viena iš devynių dukterų, bet niekad niekad nejutau ir negirdėjau tėvuką rūgojant, kad taip išnyks jų giminės vardas. Su šia galvosena dar ir šiandien man sunku susitaikyti, — ir tai ne dėl to, kad gimiau moteriške, bet kad augdama mačiau tiek vyrus, tiek moteris daug atsiekiant, o taip pat ir niekais pavirstant.

Ši knyga, įvardinta prologu, tepapasakoja tik pirmąjį tarpsnį likiminės mūsų tautos kovos. Senos tautos, ne 70-čiu, bet 700 metų skaičiuojančios savo tautinės sąmonės suvokimo pradžią! Ar skaitys ją ta karta, kuriai ji rašoma? Ar nebaidys ilgi aprašymai, išsamūs pokalbiai, gilūs prasmingi apmąstymai šiais laikais taip į mąstymą nelinkusį mūsų jaunimą? Juk lituanistinėse mokyklose vis brukame senuosius rašytojus, o nevienas norėtų žinoti apie dabartį, įvilktą į beletristinę formą. Jokia paslaptis, kad Amerikos mokyklose nedėstoma nei geografija, nei Europos istorija. Neturint pagrindo, sunku įsigyventi į mūsų asmenišką dabarties skausmą ir lūkesčius. Ši knyga labai išsamiai tą spragą užkiša.

Bet tikrumoje nėra tai taip svarbu gyvenamuoju momentu, nes palengva besikaupiantys metai keis ir mūsų jaunimo charakterį. Gal ir mes nebuvome tokie mąstytojai jaunuose metuose, o visgi ne visi nuplaukėme pasroviui. Žinodami savo tautos giliai įaugusį santūrumo, nuosaikumo ir ištvermingumo bruožą, nekrintame į nevilti. Gyvenimas pilnas staigmenų.

Į Palangą ir į Klaipėdą ekskursijos su pernakvojimu bus galimos kiekvienai grupei, taip pat dienos ekskursijos į Panevėžį ir į Druskininkus.

1988 M KELIONĖS Į LIETUVĄ

21 DIENŲ KELIONĖS SU 10 DIENŲ LIETUVOJE
21 dienų — Lietuva ir Lenkija
Kelionė 755 — liepos 5 - 25 — $2,459
Kelionė 855 — rugpjūčio 9 - 29 — $2,459
Kelionė 955 — rugsėjo 6 - 26 — $2,459
Varšuvoje 1 naktis, Vilniuje — 11, Rygoje 4, Vilniuje 1, Varšuvoje 2

20 DIENŲ KELIONĖ SU 15 DIENŲ LIETUVOJE
20 dienų — Lietuva, Rusija, Šveicarija
Kelionė 526 — gegužės 26 — birželio 14 — $2,279
Vilniuje 16 naktų, Maskvoj 1, Ziuriche 1

20 DIENŲ KELIONĖ SU 10 DIENŲ LIETUVOJE
20 dienų — Lietuva, Rusija, Švedija, Suomija
Kelionė 705 — liepos 5 - 24 — $2,769
Kelionė 809 — rugpjūčio 9 - 29 — $2,769
Maskvoj 2 naktys, Vilniuj 10, Leningrade 2, Stokholme 2, nakties kelionė laivu į Helsinki, Helsinky 1

17 DIENŲ KELIONĖS SU 10 DIENŲ LIETUVOJE
17 dienų — Lietuva, Lenkija, Šveicarija
Kelionė 607 — birželio 7 - 23 — $2,049
Varšuvoje 1 naktis, Vilniuj 11, Waršuvoje 2, Ziuriche 1

15 DIENŲ KELIONĖS SU 10 DIENŲ LIETUVOJE
15 dienų — Lietuva, Šveicarija
Kelionė 714 — liepos 14 - 28 — $2,039
Vilniuje 11 naktų, Ziuriche 2
15 dienų — Lietuva, Suomija
Kelionė 106 — spalio 6 — 20 — $1,899
Vilniuje 11 naktų, Helsinky 2

15 DIENŲ KELIONĖS SU 7 DIENOMIS LIETUVOJE
15 dienų — Lietuva, Rusija, Suomija
Kelionė 614 — birželio 14 — 28 — $2,399
Kelionė 712 — liepos 12 - 26 — $2,399
Kelionė 816 — rugpjūčio 16 - 30 — $2,399
Maskvoje 2 naktys, Vilniuje 7, Leningrade 2, Helsinky 2

14 DIENŲ KELIONĖS SU 10 DIENŲ LIETUVOJE
14 dienų — Lietuva, Suomija
Kelionė 103 — lapkričio 3 - 16 — $1,349
Kelionė 128 — gruodžio 28 — sausio 11 — $1,629
Naujų Metų sutikimas, Vilniuje 11 naktų, Helsinky 1

13 DIENŲ KELIONĖS SU 10 DIENŲ LIETUVOJE
Kelionė 915 — rugsėjo 15 - 27 — $1,969
Vilniuje 11 naktų

10 DIENŲ KELIONĖS SU 7 DIENOMIS LIETUVOJE
Kelionė 999 — rugsėjo 15 - 24 — $1,729
Vilniuje 8 naktys.

Baltic Tour patarnauja sudarant jūsų artimiesiems dokumentus viešnagei pas jus.

Nuperkamos mašinos ir kitos dovanos užsienio valiutos pardotuvėse Vilniuje, Kaune ir Klaipėdoje.

Taip pat pradedame naują paslaugą, statant paminklus jūsų mirusiems giminaičiams Lietuvoj.

Dėl brošiūros ir daugiau informacijos kreiptis:

BALTIC TOURS
293 AUBURN ST.
NEWTON, MA 02166
(617) 965-8080

LOS ANGELES

LOS ANGELES EVANGELIKAI ATŠVENTĖ VELYKAS KARTU

Kun. M. Preikšaičiui prieš keletą metų mirus, Los Angeles evangelikai, nors ir ne gausūs skaičiumi, pasikviesdavo bent kartą metuose kunigą iš kitų vietovių atlaikyti pamaldas.

Šiais metais buvo įvesta naujovė. Tur būt, daugiausia Hypatijos Yčaitės-Petkuvienės iniciatyva Verbų sekmadienį buvusios JAV ambasadoriaus Lietuvai Noremo įkurtoje ev. liuterionių St. Andrews parapijoje pasauliečių grupelė pravedė pamaldas — surinkimą atšvęsti Velykas. Visą šį surinkimą — pamaldas pravedė H. Yčaitė, Los Angeles Protestantų s-gos sekretorė. Pamaldos pradėtos su preliudu S. Franko "Panis Angelicus", kurį atliko Jonas (saksafonas ir Trudė (pianinas) Pauperai. Liturgijos skaitymus atliko Dr. Jonas Kregždė. Mirusio kun. lic. Paupero velykinį pamokslą jautriai perskaitė jo sūnus Jonas Pauperas. Šias pamaldas praturtino solistė Rūta Dalas su arija iš G. F. Handelio "Mesijas". Jai akompanavo ir bendram giedojimui vargonavo Rita Švarcaitė. S-gos pirm. J. Kutra davė apžvalgą apie mirusio kun. Paupero gyvenimą ir darbus. Pamaldose dalyvavo ne mažas skaičius mūsų draugų katalikų, tai jau lyg ir ekumeninės pamaldos.

Po pamaldų buvo kuklios vaišės, kurių metu maloniai ir jaukiai pabendrauta.

Tai malonus siurpryzas mūsų evangeliškoje bendruomenėje.

Ačiū iniciatoriams ir reikia tikėtis, kad tokių subuvimų bus daugiau ir dažniau. **(eb)**

BOSTON

SUŽEISTAS JONAS ŠUOPYS

Balandžio 4 d. ryte netoli savo namų Brocktone automobilio avarijoje sunkiai sužeistas Balfo 72-ojo skyriaus pirmininkas Jonas Šuopys. Jam sulaužyta kairė ir dešinė koja, žmonai sužalotas veidas. Į Šuopių vairuojamą automobilį trenkė iš priešingos pusės dideliu greičiu lėkęs automobilis, kuris kažkodėl persimetė iš dešinės į kairę gatvės pusę. Smūgis buvo toks stiprus, kad Šuopių automobilis numestas į pakalnę. Jonas Šuopys guli Cushingo ligoninėje Brocktone, o žmona gydosi namuose.

KUN. ALBERTO KONTAUTO SUKAKTIS

Šv. Petro lietuvių parapijos So. Bostone klebonas kun. Albertas Kontautas mini kunigystės 40-ties metų sukaktį. Tos sukakties proga gegužės 1 d. Šv. Petro lietuvių parapijos bažnyčioje So. Bostone sukaktuvininkas aukos padėkos Šv. Mišias, dalyvaujant vysk. Pauliui Baltakiui, o tuoj po Šv. Mišių pagerbimo banketas vyks Lantana restorane Randolphe. Ten nuo 5 val. po pietų ligi 6 val. bus susipažinimas — socialinė valanda, o 6 val. vakaro vakarienė, šokiams grojant Joe Paseikos orkestrui iš Connecticut valstijos. Kaip Šv. Mišiose, taip lygiai bankete dalyvaus ir kalbės vysk. Paulius Baltakis.

TOOL & DIE

NOW HIRING!
DIE MAKERS
(Die Cast)

Due to a steady increase in business our die making Technical Center has immediate openings on all three shifts for experienced Die Cast Die Makers. Our new facility located in Solon, Ohio is second to none in top-knotch equipment and comfortable surroundings.

We offer excellent wages and benefits and the opportunity to grow with a well established company over 30 years in the Cleveland area.

If you think you might be interested, give us a call or send us a note and we'll get back to you with more information.

ITT LESTER INDUSTRIES
25661 Cannon Road
Bedford Hts., OH. 44146
Personnel Manager
216-232-4500
Call Monday-Friday
8:30 AM — 5:00 PM
(12-16)

FORGE

Cleveland Based Manufacturer seeking experienced HAMMERMAN / FORGE Helper for Steam Drop Hammes operation.

Send resume with work history to:
P. O. BOX 04120
Cleveland, Ohio 44104-0120
(15-17)

SET-UP MAN

Experienced for open die header, 4 slides and thread rolling equipment. Some supervision experience a plus. May assist in setting up open die header operation. Please send resume: SMC south, 1955 McMillan Street, Auburn, AL. 36830. 205-887-6200.
(16-17)

KELEIVIO VADOVAS

Šių metų pradžioje tokiu pavadinimu kelionių agentūrą "G. T. INTERNATONAL, INC., vadovaujama Algio J. Grigo, Chicagoje, išleido specialių leidinėlį anglų ir lietuvių kalbomis, kuriame randame pačias svarbiausias žinias, skirtas turistams ar keliaujantiems į Rytų Europą, o ypač į Lietuvą.

Šiam leidiniui medžiagą surinko ir paruošė Emilija Sakadolskienė. Leidinys 62 puslapių, iš kurių lietuvių kalba informacija suglausta į 33 puslapius.

"Keleivio vadovas" paruoštas labai kruopščiai ir labai naudingas kiekvienam asmeniui, beplanuojančiam savas keliones. Vadove sukaupta būdingiausia ir būtinai žinotina informacija. Štai skyriai: Dokumentai. Čia nusakoma kokie dokumentai reikalingi pasirūpinti kelionei, kada juos sutvarkyti, kaip juos saugoti. Gi tokių dokumentų sutvarkymu rūpinasi ši agentūra, tik tuo reikia rūpintis iš anksto. Nurodyta kas atsitinka, jeigu dėl kurių nors priežasčių užsiregistravęs asmuo nebegali su ekskursija vykti. Kiek tokiais atvejais prarandam įmokėjimų ir kokiais terminais. Yra įdomūs patarimai aklimatizacijos atveju. Atsimintina, kad keliaujant keičiasi laikas, valgiai, sąlygos. Tam būtina prisitaikyti. Vadove nurodoma kada pradėti kelionei ruoštis, kaip maitintis, kad vėliau organizmas jau būtų pasiruošęs naujas gyvenimo sąlygas priimti, nesudarant sveikatai pavojų.

Vadove aptarta "Inturisto" teisės, TSRS muitinės reikalavimai. Išvardinta leidžiamų įvežti reikmenų sąrašas, pinigų įvežimo galimumai, kaip reikia užpildyti deklaracijas, kokie daiktai ir pinigai įrašytini, kaip tvarkytis su valiuta, jos atskaitomybė išvykstant. Ką galima išvežti iš Tarybų sąjungos, ko reikalaujama išvežant meno kūrinius, knygas ir kitas vertybes.

Taip pat vadovas nurodo ir sugrįžimo Amerikon sąlygas, Amerikos muitinės reikalavimus ir ką galima ir ko negalima į Ameriką įvežti. Išvardinta užsienio valiutos parduotuvės, nurodomi jų telefonai ir adresai. Tai ypač paranku atvykusiems į nepažįstamą miestą.

Duoda patarimų, kaip reikia elgtis, kaip laikytis, nepažeidžiant įstatymų, už kurių pažeidimą yra numatytos bausmės.

Labai svarbus patarimas — ką vežtis asmeniškam naudojimui. Nurodyta ir būtinieji vartojimui daiktai, tačiau nepersikraujant ir neapsunkinant savęs bereikalingomis priemonėmis.

Pataria naudoti praktišką, patogią aprangą. Tačiau jokiu būdu nesirodyti nepadorioje, kas kartais pasitaiko, aprangoje.

Vadove duodama plati informacija apie suvenyrus, rūbų išmieras, oro sąlygas turizmo sezono metu Lietuvoje, laiką; čia randama smulkūs patarimai, kaip naudotis telefonais, vietinėmis susisiekimo priemonėmis, maisto aptarnavimu, viešbučio kioskais ir t.t.

Priede įdėtas Vilniaus miesto centro planas, kuriame nurodyta turistams įdomios vietos, kurias galima visada aplankyti ir be vadovų.

Šis vadovas rekomenduotinas kiekvienam kelionėmis besidominčiam.

G. T. International, Inc. kelionių agentūra, atrodo, ypatingą dėmesį kreipia į savus klijentus ir rūpestingai sutvarko kelionės visus reikalus. Agentūros adresas: G. T. INTERNATIONAL, INC. 10401 South Roberts Road, PALOS HILLS, Illinois 60465. Telefonas 312-430-7272.

J. Janušaitis

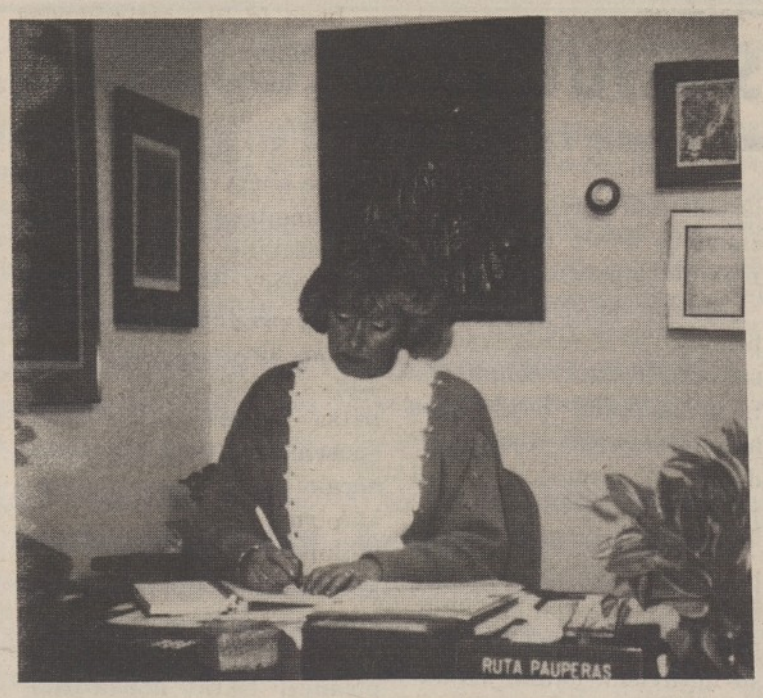

Rūta Pauperienė.

• **G. T. International Travel Counsultants, Inc.** kelionių firma praneša, kad klestėjimo rezultate firmoje įvyko sekantys pasikeitimai personalo tarpe. Firma džiaugiasi, kad prie štabo prisidėjo visiems gerai pažįstama dail. Vanda Aleknienė ir nuo kovo 15 d. eina Įstaigos Vedėjos pareigas. Buvusi Įstaigos Vedėja, Rūta Pauperienė, nuo minėtos datos eina kompanijos viceprezidentės pareigas.

Visas G. T. International personalas pasiruošęs maloniai patarnauti įvairių kelionių, skrydžių bei visais su Lietuva susijusiais reikalais Prašome kreiptis: G. T. International Travel Consultants, Inc. 10401 South Roberts Rd., Palos Hills, Ill. 60465. Telefonas: (312) 430-7272.

GRAŽULIUI PRIMETĖ DAR VIENĄ KALTINIMĄ KALĖJIME

Lietuvių Informacijos Centro žiniomis, Petrą Gražulį apkaltino kalinio taisyklės pažeidimu. Vilniaus Lukiškių kalėjimo vyresnybė primetė, kad jis vasario 8 d. pasimatymo metu kalbėjo "ko negalima kalbėti", būtent apie jo primušimo aplinkybes teisme.

Vasario 2 d. įvykusiame Gražulio teisme, nuteistasis po teismo nuosprendžio paskelbė bado streiką už Lietuvos tautinį ir dvasinį atgimimą. Jam kalbant, jį puolė civilis asmuo ir du milicininkai, kurie 70 teismo stebėtojų akivaizdoje jam užgniaužė burną, jį žiauriai primušė ir iš teismo salės išvilko.

Vasario 8 d. įvykusiame pasimatyme su keliais šeimos nariais (Gražulio šeimoj yra 15 vaikų; du broliai yra kunigai), Gražulis nusiskundė, kad teismo salėje jo veidą griebęs čekistas ką nors purkštelėjo jam į burną ir suparaližavo liežuvį.

Jį Lukiškėse belankantieji šeimos nariai tuoj pastebėjo, kad viena jo veido pusė ir akis buvo paraudonavus. Gražulis spėliojo, kad tai buvo nuo paleistų chemikalų. Kai jie šią temą palietė, kalėjimo sargas pasimatymą nutraukė.

Po poros dienų, Lukiškių kooperatyvinės dalies viršininkas kalėjimo papulk. Adomaitis pakvietė Gražulį pokalbiui, kurio metu pripažino, kad Gražulio pokalbis su svečiais buvo užrašytas ir teigė, kad Gražulis prasižengė kalinio taisyklėm kalbėdamas apie teismo incidentą. Gražuliui užklausus ko galima ir ko negalima per pasimatymą kalbėti, papulkininkas į klausimą neatsakė. Gražuliui buvo duota suprasti, kad jam gręsia mirtis jei jis nepasirašys po paruoštu ir jam pakištu pareiškimu. Gražulis nepasirašė.

Paskutiniomis žiniomis, Gražulis jau yra pervežtas į Pravieniškių lagerį, kur jam skirta atlikti 10 mėnesių bausmę už atsisakymą vykdyti karinius apmokymus okupacinėj sovietų kariuomenėj. **(LIC)**

TYČIOJIMASIS IŠ BREŽNEVO ORDINŲ

"Pravda", tasai pagrindinis sovietinės komunistų partijos dienraštis, išsispausdino straipsnį, siūlantį reformuoti ordinų ir medalių dalijimą, kaip pavyzdį paimdamas Brežnevą ir tyčiodamasis iš jo apsikarstymo blizgučiais.

Jis apdovanojęs save keturiomis auksinėmis žaigždutėmis, kaip Sov. Sąjungos didvyris už parodytą drąsą karo metu, nors dokumentai rodo, kad jis nenusipelnė jų. Dar prisidėjęs sau ir pergalės ordiną, patį aukščiausią karinį žymenį, kurie duodami už ypatingus laimėjimus kariniams vadams. O jis negalėjęs tokių veiksmų atlikti, nes buvęs tik politinis komisaras, kaip tūkstančiai kitų.

1964 m. atėjęs į valdžią, apdovanojęs save už Malaja zemlia mūšį prie Juodosios jūros, kur buvo sulaikytos norėjusios išsikelti nacių pajėgos, ir rašytojai tuoj susigriebę išpūsti tą įvykį ir net palyginti su kovomis dėl Stalingrado.

Be kita ko, Sovietų Sąjungos didvyrio ir socialistinio darbo didvyrio ordinai teturėtų būti duodami tam tikram asmeniui po vieną, ne po kelis.

Ta proga prisimintas poetas Aleksandras Tvardovskis, ilgus metus redagavęs žymiausią žurnalą "Novy mir", kuriame Chruščiovo laikais buvo išspausdintas Solženicino kūrinys ir kai kurie atviriau pasisakantieji kitų darbai. Jis buvęs apeitas, jokio ordino negavo, dar net išstumtas buvo iš redaktorių.

(k. p.)

GT INTERNATIONAL

G.T. International dėkoja visiems savo klientams, kurie įgalino šios įstaigos augimą ir patarnavimų plėtimą. Kviečiame visus su mumis keliauti šiais metais.

1988 EKSKURSIJŲ TVARKARAŠTIS

Nr. 8801 **Lietuva** 15 d. ... gegužės 16-birželio 3. N.Y. $2,150.00; Chicago $2,215.0 IŠPARDUOTA

Nr. 8802/F **Lietuva** 10 d.; Maskva 1 d.. ..., Amsterdamas 3 d., birželio 13-29. N.Y. $2,085.00; Chicago $ ... IŠPARDUOTA

Nr. 8803/M **Lietuva** 10 d., Maskva 1 d., birželio 14-26. N.Y. $1,995.00; Chicago $2,125.00.

Nr. 8806/F **Lietuva** 10 d., Maskva 1 d., Leningradas 1 d., Amsterdamas 3 d., liepos 18-rugpjūčio 3. N.Y. $2,085.00; Chicago $2,195.00.

Nr. 8807/M **Lietuva** 10 d., Maskva 1 d., liepos 19-31. N.Y. $1,995.00; Chicago $2,125.00.

Nr. 8808/F **Lietuva** 10 d., Maskva 1 d., Leningradas 1 d., Amsterdamas 3 d., rugpjūčio 15-31. N.Y. $2,085.00; Chicago $2,195.00.

Nr. 8809/M **Lietuva** 9 d., Maskva 2 d., rugpjūčio 16-28. N.Y. $1,995.00; Chicago $2,125.00.

Nr. 8810/F **Lietuva** 10 d., Maskva 1 d., Leningradas 1 d., Vakarų Vokietijoje (Oktoberfest) 5 d., rugsėjo 19-spalio 7. N.Y. $2,349.00; Chicago $2,435.00.

Nr. 8811/M **Lietuva** 9 d., Maskva 2, rugsėjo 20-spalio 2. N.Y. $1,995.00; Chicago $2,125.00

Nr. 8804/BAL **Pabaltijis:** Klaipėda 2 d., Vilnius 5 d., Ryga 2 d., Talinas 2 d., Helsinkis 3 d. liepos 10-25. N.Y. $2,390.00; Chicago $2,493.00

G.T. International tvarko visus kelionių reikalus oro, vandens ir sausumos keliais. Turizmui ar biznio kelionei kreipkitės pas mus.

G. T. International padeda sutvarkyti iškvietimo dokumentus artimiesiems iš Lietuvos.

G.T. INTERNATIONAL, INC. 10401 SOUTH ROBERTS ROAD
PALOS HILLS, ILLINOIS 60465 TEL.: (312) 430-7272

OWNER OPERATORS

Transport USA, Inc. needs professional steel haulers to run intra-Ohio from Cleveland. Long & short haul loads available, prompt pay; return loads. Please call Dave at:

216-631-8777 or 1-800-522-8526
(15-17)

Injection Molding Supervisor

Molding supervisor to assume the responsibilities for the running of a high production molding shift. Must be qualified in molding techniques and be able to work well with others. Excellent opportunities for the right individual. Pay commensurate with experience. Excellent working conditions & frinae benfits. Call for appt. 617-828-3500.

Phillips Manufacturing Co.
Canton, MA

AUSTRALIJOS LIETUVIAI

Antanas Laukaitis

JAUNIMAS NEUŽMIGO

Po įvykusio Jaunimo Kongreso Australijoje, vietinis jaunimas tikrai dar neužmigo, bet su didesniu entuziasmu dirba lietuvišką kultūrinį ir politinį darbą. Visų didžiųjų mūsų lietuviškų kolonijų Vasario 16-sios minėjimuose labai aktyviai dalyvavo ir jaunimas, įtraukdamas į minėjimus ir naujovių, kas labai šiltai buvo sutikta vietinių lietuvių. Sydnėjuje labai aktyviai repetuoja tautinių šokių vyresnieji šokėjai, nes jie dalyvaus Tautinių Šokių šventėje Kanadoje. Tai bus ir vėl draugiškų ryšių atnaujinimas po buvusio Jaunimo Kongreso.

Gi nesenai, vienas iš mūsų aktyviųjų jaunimo veikėjų melbourniškis Petras Kružas buvo pasiuntęs raštą, Australijos Jaunimo Sąjungos vardu, Australijos senatoriams, kur buvo parašyta, jog šiais metais suėjo 70 metų nuo Lietuvos valstybės atstatymo ir Latvijos bei Estijos valstybių įkūrimo. Šiame rašte vaizdžiai paminėta šių sukakčių minėjimas ir buvęs jų didelis trugdymas Lietuvoje, net 41 lietuvį suimant. Toliau minima Lenino pasirašyta 1920 metais taikos sutartis su trimis Pabaltijo valstybėmis, amžinai atsižadant teritorinių reikalavimų į šias valstybes. Rašto pabaigoje buvo pareikšta, kad Lenino nustatytos veikimo gairės turėtų būti ir toliau vykdomos, leidžiant Pabaltiečiams ir toliau taikingai norintims išreikšti savo troškimus dėl žmogaus teisių ir savo asmeninio apsisprendimo.

Senatorius Jim Short pranešė P. Kružui, kad šį raštą pasirašė 31 senatorius ir jį nusiuntė Sov. S-gos ambasadoriui Australijai dr. E. M. Samoteikin, kad jis jį perduotų Gorbačiovui.

Sydnėjaus jaunimas, prieš pat Velykas, buvo surengęs gražią jaunimo popietę Lietuvių Klube, kur su lietuviška daina, skudučių muzika ir nuotaikingu jauna tvišku linksmumu, kartu su vyresniaisiais sydnėjiškiais, buvo labai gražiai praleista sekmadienio popietė.

Taip pat labai smarkiai dirba sportininkai, ypatingai Adelaidėje, kur vyks III-sios Pas. Liet. Sporto žaidynės. Ten, vadovaujant nepavargstančiam veteranui Jurgiui Jonavičiui, jau, atrodo, viskas yra labai gerai sutvarkyta ir kone pabaigti visi paruošiamieji darbai, belaukiant tik atvykstančių sportininkų ir svečių, o, kaip atrodo, jų vien iš Amerikos suskris daugiau kaip 200. Tačiau visi bus priimti ir, manau, neapsivils atvykę į Australiją.

Sydnėjuje įvyko sporto klubo KOVO metinis susirinkimas ir buvo išrinkta nauja valdyba, susidedanti iš E. Lašaičio — pirm., V. Buroko — vicepirm., D. Atkinson — iždininko, A. Liutackienės — sekr. ir M. Atkinson ir P. Andriejūno — narių. Ši valdyba, kaip ir kiti sydnėjiškiai, metų pabaigoje turės nemažai darbo, nes pirmieji užsienio svečiai, atvykstantieji į Sporto Šventę, sustos Sydnėjuje ir čia bus 4-5 dienas. Jų priėmimui buvo sudarytas atskiras komitetas, į kurį įėjo: V. Šliteris — pirm., N. Grincevičiūtė-Wallis, Tr. ir J. Dambrauskai, J. Karpavičius ir aš pats. Sydnėjuje svečiai sportininkai turės savo pirmąsias treniruotes, draugiškas rungtynes su australais, iškylą laivu, pamatant gražiąsias uosto įlankas ir bendras Kūčias Lietuvių Klube. Sydnėjiškiai patys pirmieji tikrai nuoširdžiai laukia atvykstančių svečių ir juos tikisi gražiai priimti.

LIETUVIŠKAS PAMINKLAS SOSTINĖJE

Gavus iš Australijos vyriausybės leidimą statyti lietuviškąjį paminklą sostinėje Canberoje, buvo sudarytas Organizacinis komitetas iš J. Kovalskio, E. Kubbos, iškiliosios Australijos dailininkės, V. Martišiaus, dr. B. Vingilio ir pagelbininkės krašto valdybos narės A. Butkutės, kurie buvo paskelbę šio paminklo projekto konkursą. Iš patiektų kūrinių, buvo išrinktas skulptorės Ievos Pocienės darbas, "Eglė žalčių karalienė". Šia tema padarytas skulptūros projektas yra labai gražus, modernios formos, bet sukurtas lietuviškoje dvasioje ir su lietuvišku savo charakteriu. Šis paminklas — skulptūra bus pastatytas pačiame sostinės viduryje, esančiame Glebe parke. Pati dailininkė I. Pocienė yra išgarsėjusi ne tik lietuvių tarpe, bet gerai čia žinoma ir australų visuomenėje savo darbais, laimėdama nemažai ir pirmųjų premijų, bei pasižymėjimų. Daugumas jos darbų yra abstraktinės formos. Ši lietuviška skulptūra bus išlieta iš bronzos ir turės apie 3 metrus aukščio. Kainuos apie 30.000 dolerių.

NAUJAS KUNIGAS MELBOURNE

Mirus Melbourno klebonui prel. Pr. Vaseriui, Melbourno didžioji lietuvių kolonija liko tik su vienu kunigu, kurio pagrindinis darbas buvo katalikų savaitraščio "Tėviškės Aidų" redagavimas. Juo yra kun. dr. P. Dauknys. Jaunimo Kongreso metu, Australijoj viešint vysk. P. Baltakiui, jo intervencijos dėka, iš Melbourno arkivyskupo dr. F. Little, buvo lietuvių parapijai išprašytas australams dirbantis, jų parapijos klebonas kun. Juozas Petrauskas.

Gimęs 1922 metais Žemaitijoje, netoli Platelių ežero, jis 1937 metais iš Skuodo gimnazijos išvažiavo studijoms į Italiją, kur baigė gimnaziją ir filosofijos mokslus, taip pat studijuodamas ir konservatorijoj Romoj. 1949 metais atvyko į Australiją ir čia baigė australų kunigų seminariją, vėliau dirbdamas australų parapijose. Šiuo metu jis jau gyvena lietuvių parapijoje Melbourne ir pravedė pirmąsias rekolekcijas Sydnėjuje. Kun. J. Petrauską pamenu ir aš gerai, kai kartu su dabar žinomuoju Chicagos lietuvių fotografu Z. Degučiu ir kitais vietiniais Neapolio lietuviais, jie buvo mūsų lietuvių krepšinio komandos didžiausi rėmėjai, po kiekvienų rungtynių gražiai mus pavaišindami ir prižiūrėdami. Geriausios sėkmės naujam Melbourno klebonui ir dideliam jaunimo draugui kun. J. Petrauskui.

Lietuvių pareiškimas dėl Armėnijos

Lietuvių Informacijos Centrą New Yorke pasiekė iš Lietuvos pareiškimas, kuriame lietuviai išreiškia solidarumą su armenais bei reikalauja, kad jiems būtų grąžinamos tėvų ir protėvių žemės. Pateikiame pilną pareiškimo tekstą.

Pareiškimas TSRS Tarybų Prezidiumui

Nuorašas daug iškentėjusiai armenų tautai.

Tragiškomis armenų tautai dienomis, mes grupė lietuvių reiškiame savo užuojautą ir solidarizuojamės su armenų tauta, kuri kovojo už savo tėvynės teritorijos suvienijimą. Armenų-lietuvių politiniai santykiai turi gilias šaknis praeityje. 1410 m. Žalgirio mūšio metu armenai kovojo Lietuvos kariuomenės pusėje. Beveik vienu metu armenų ir lietuvių tautos pradėjo vilkti Rusijos imperijos joms primestą jungą. Taip Armenija, taip ir Lietuva, 1918 m. atstatė savo valstybingumą. Beveik tuo pačiu metu Armenija ir Lietuva tapo Tautų Sąjungos nariais. Viename periode Lietuvos likimas buvo ... palankesnis, nors trečdalį Lietuvos buvo užgrobę lenkai, tačiau Lietuvai pavyko 22 metus išsaugoti savo nepriklausomybę tuo metu, kai Rusija ir Turkija tarpusavyje pasidalino visą Armeniją. 1940 m. likimas vėl suvedė mūsų tautas. Stalinas naikino taip armenų, taip ir lietuvių tautas — mūsų etnografines teritorijas didele dalimi išdalino Armenijos ir Lietuvos kaimynams. Turint visa tai mintyje, mes lietuviai labai gerai suprantame armenų tautos skausmą ir liūdesį, ir kartu su armenų tauta reikalaujame, kad TSRS Aukščiausia Taryba griežtai prisilaikytų savosios Konstitucijos nuostatų ir Armenijai grąžintų jos tėvų ir protėvių žemes. Taip pat mes reikalaujame, kad TSRS vyriausybė gerbtų jos pačios ratifikuotus tarptautinius faktus liečiančius žmogaus teises ir nedelsiant išlaisvintų už savo nuomonės pareiškimą neteisėtai suimtą aktyvų Armenijos patriotą Paruirą Airikyaniną ir kitus du žmogaus teisių gynėjus.

Pasirašo: kun. A. Šeškevičius, Mečislovas Jurevičius, Bronė Valaitytė, Liudas Simutis, Janina Juškaitė, Juozas Kazalupskas, kun. Vytautas Prajara, Alfonsas Bumbulis, Robertas Grigas, Povilas Pečeliūnas, Algimantas Vaišnoras. (Iš viso 26 parašai. Kiti parašai neįskaitomi). (LIC)

AUDRA Travel CORPORATION

VIENINTELĖ PROFESIONALI LIETUVIŲ KELIONIŲ ĮSTAIGA KANADOJE SKELBIA ir GARANTUOJA

Pigiausias kainas kelionėse į

LIETUVĄ 1988 metais

5-kiom, 10-čiai bei 15-kai dienų patogiausiomis lėktuvų linijomis

Išvykimo datos iš Toronto ir kitų Š. Amerikos miestų

Gegužės 6-20	Liepos 6 - 20
Gegužės 19 - birželio 3	Liepos 20 - rugpjūčio 2
Gegužės 25 - birželio 8/12	Rugpjūčio 11 - 27
Birželio 9 - 24	Rugsėjo 2 - 16
Birželio 30 - liepos 17	Spalio 7 - 21

Gruodžio 27 – sausio 10 1989 m.

Užsisakykite dabar – gausite papildomą nuolaidą.

Smulkesnes žinias teikiame

tel. (416) 769-2500

Mūsų įstaigoje Jums patarnaus: AUDRONĖ, LIUSĖ, DALIA, INGĖ, JOANNE, PAULIUS.

Mes kalbame – lietuviškai, angliškai, prancūziškai, rusiškai, lenkiškai, vokiškai, itališkai, ispaniškai.

Mūsų įstaigoje įrengti kompiuteriai: PEGASUS/GEMINI bei TDS

Mūsų įstaiga yra narys – IATA, T-comm, BBB, CLIA

Adresas: 2100 Bloor St. W. Toronto, Ont., Canada, M6S 1M7

Tel. (416) 769-2500 Telex 06-986766 TOR

KVIEČIAME NAUDOTIS MUSŲ LIETUVIŠKO BIURO PASLAUGOMIS.

Mūsų registracijos numeriai: retail nr. 2559030, wholesale nr. 2475066

NURSES

RNs Or LPNs

Full & part time positions available on all shifts. Please apply.

FRIENDLY HOME

303 RHODES AVE.

WOONSOCKET, RI. 02895

(15-17)

TRUCK DRIVERS

HIGHEST TEAM RATES IN NATION

Rate level to 23 c. a mile loaded or unloaded. Our teams average 20,000 miles or more per month.

C. D. S. LINES, INC.

A long haul, coast to coast, trucking company based in Canonsburg, Pa. Needs team drivers, including husbands & wives and single drivers for teams.

..LATE MODEL EQUIPMENT
..WEEKLY SETTLEMENT
..FUEL ECONOMY
..INCENTIVE BONUSES
..MILEAGE BONUSES
..SAFETY BONUSES
..PAID MEDICAL BENEFITS FOR YOUR & YOUR FAMILY
..VACATION PAY

CALL DAVE OR RICH, 1-(800)-441-3507

MENTION THIS AD OR $25,00 BONUS IF HIRED.

(15-16)

SECURITY OFFICERS

GLEASON SECURITY COMPANY is now looking for dependable and reliable people for various positions such as:

ROVERS
SECURITY OFFICERS
ROAD SUPERVISORS

Must have a car, phone and clean police record. Call for an appointment 203-877-6114. (16-20)

WANTED EXPERIENCED

QC INSPECTORS

Paid holidays and vacation. Hospitalization and life insurance available. Apply 8 a. m. — 5 p. m. weekdays or call:

(617) 858-3853

For interview.

DELTA TECHNOLOGIES INC.

1130 EAST ST.
TEWKSBURY, MASS. 01876

(16-19)

OPPORTUNITY FOR REGISTERED DIETITIAN ADA PREFERRED for 65 bed general acute care Hospital (JCAH Accredited). Seeking an individual to provide therapeutic nutrition counseling with an emphasis in Wellness activities, both public and Hospital based. Salary commensurate with experience & ability. Liberal personnel policies. Apply call or send resume to: Director of Personnel

GILES MEMORIAL HOSPITAL
235 South Buchanan St.
Pearisburgh, VA 24134
703-921-6036

(12-18)

Penkerių metų mirties sukaktis

A.A. ALGIRDAS S. LEONAS

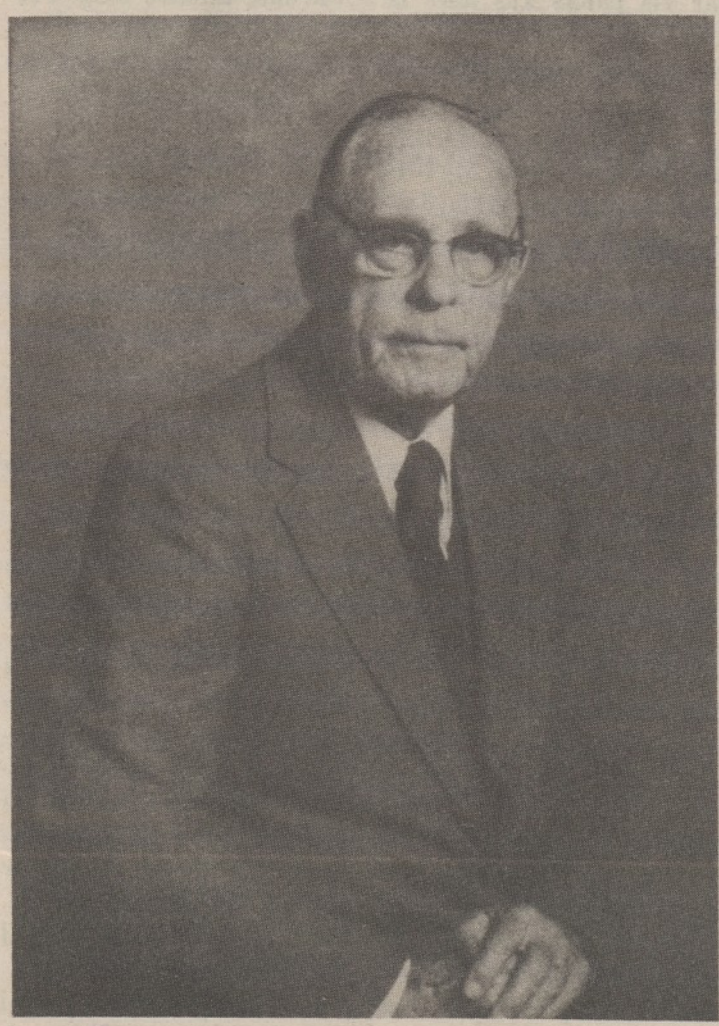

A. A. Algirdas Leonas (1904. 12. 21 — 1983. 4. 28).

Penkerių metų mirties sukakčiai atžymėti, prisiminkime a. a. Algirdo praeito gyvenimo kelią.

Algirdas buvo gimęs 1904 m. gruodžio 21 dieną Margelano mieste, Turkestane, kur jo tėvas, prof. Petras Leonas, tuo laiku buvo teisėju ir Apygardos teismo nariu. 1906 metais jis grįžo su tėvais į Lietuva, į Kauną, kur vėliau mokėsi paruošiamuosiose gimnazijos klasėse. Pirmojo karo metu Leonų šeima pasitraukė į Vilnių ir vėliau į Maskvą, kur Algirdas užbaigė tris gimnazijos klases.

1918 metais grįžo į Kauną, kur 1923 m. pabaigė "Aušros" gimnaziją. 1928 m. baigė Kaune Lietuvos Universitete Teisių fakultetą ir nuo 1928 ligi 1944 metų advokatavo Kaune. 1942 m. buvo išrinktas Advokatų Tarybos nariu ir jos bibliotekos vedėju. Taip pat buvo Pieno Centro juriskonsultas.

1944 m., sovietams Lietuvą okupuojant, jis pasitraukė su šeima į Vokietiją. Karui pasibaigus Vokietijoje buvo Raudonojo Kryžiaus vyriausios revizijos komisijos nariu ir teisiniu patarėju prie UNRRA įstaigų, aktyviai dalyvaudamas lietuvių stovyklų gyvenime.

1947 m. atvyko į JAV ir apsigyveno Baltimorėje, Maryland, kur pradžioj dirbo pramonėje ir real-estate firmose. Nuo 1963 ligi 1978 metų dirbo Washingtone, D. C. Išėjęs į pensiją, nuo 1979 metų gyveno su šeima New Hampshire.

Nuo jaunų dienų Algirdas pasižymėjo giliu tautiniu susipratimu ir drąsa. Nuo 1920 metų jis buvo šauliu ir, būdamas vos 16-kos metų amžiaus, jis dalyvavo šaulių eilėse Lietuvos nepriklausomybės kovose prieš lenkus. 1923 m. dalyvavo Klaipėdos sukilime, Bajoro grupėje. 1943 m. talkino VLIKui, platindamas pogrindžio spaudą.

Atvykęs 1947 m. į Baltimorę ir sulaukęs didesnio atvykusių lietuvių tremtinių skaičiaus, Algirdas davė stiprų impulsą visai Baltimorės lietuvių tremtinių veiklai. Tuoj pat su kitais atvykusiais organizavo Tremtinių Draugiją, virtusią vėliau Liet. bendruomene, ilgus metus ėjo jos pirmininko pareigas, organizavo Lituanistinę mokyklą, rengė lietuvių - komunistų parengimų ir paskaitų piketavimus, vadovavo visai baltimoriečių tremtinių kultūrinei veiklai, stengdamasis pritraukti prie darbo daugiau jaunimo. Tuo pat laiku, matydamas, kad jaunimas neturi skaitymui atitinkamų lietuviškų knygų, griebėsi plunksnos ir parašė labai gražią patriotinę apysaką "Giedrė", kuri, deja, tik po jo mirties tapo išleista. Po ilgų intensyvaus darbo metų, kada jau visas tremtinių veiklos ratas sklandžiai sukėsi, jis, atitinkamai savo santūraus būdo, pasitraukė, užleisdamas pareigas ir galimybes pasireikšti kitiems, jaunesniems.

Būdamas neeilinių gabumų, Algirdas, advokataudamas Lietuvoj, Kaune, (1928-1944), buvo vienas iš žymiųjų savo kartos advokatų ir, greta ne mažo skaičiaus atsakingų politinių bei kriminalinių bylų, turėjo taipogi glaudų ryšį su mūsų tautos branduoliu — su Lietuvos ūkininkija, kurios sunkų gyvenimą ir vargus gerai pažino ir ne vieną, vargan patekusį, išgelbėjo.

Nežiūrint savo aukštos erudicijos ir patyrimo, Algirdas buvo nepaprastai kuklus ir santūrus, pasižymėjo giliu tolerancijos jausmu, taktu ir nuoširdumu. Per visą savo gyvenimą jis buvo nepalaužiamų principų žmogus ir ištikimas demokratijos ir humaniškumo principų pasekėjas.

Žmogus miršta, bet jo idėjos ir darbai nemiršta, bet pasilieka brangiu įnašu ateinančioms kartoms.

Tebūna šviesi atmintis didelio patrioto, tauraus ir garbingo Lietuvos sūnaus. **(k)**

Prašo laisvės ištremtam vyskupui

JAV Katalikų episkopato generalinis sekretorius prelatas Daniel Hoye laišku kreipėsi į TSRS religinių reikalų tarybos pirmininką Konstantiną Kharchevą, prašydamas, kad kun. Alfonsas Svarinskas ir kun. Sigitas Tamkevičius "tuoj pat" būtų paleisti iš lagerio. Kovo 28 d. laiškas pageidauja, kad ir vyskupo Julijono Steponavičiaus tremtis būtų atšaukta ir, kad sovietų valdžia pripažintų jo teisę grįžti prie savo bažnytinių pareigų.

Laiškas iškelia kunigų kalinių bei tremiamo vyskupo bylas religinių teisių suvaržymo Sovietų Sąjungoje bendrame kontekste. Prel. Hoye Kharchevui išreiškia susirūpinimą dėl "tebesitęsiančio Lietuvos katalikų persekiojimo".

Toliau, jis sako, kad JAV vyskupai pozityviai vertina pažangą ginkluotės kontrolės, Vakarų-Rytų santykių bei Sovietų Sąjungos vidinės reformos srityse. Visa tai teikia vilčių, kad santykiai tarp supergalybių taps taikingesni ir daugiau pastovūs. Tačiau, anot prel. Hoye, "mes negalime priimti mūsų katalikų brolių bei seserų persekiojimo Sovietų Sąjungoje, ypač Lietuvoje, Latvijoje bei Ukrainoje". Toks persekiojimas pažeidžia esmines žmogaus teises, išvardytas įvairiose tarptautinėse sutartyse, kurias Sovietų Sąjunga yra prisiekusi vykdyti. Be to, pasak prel. Hoye, sovietų valdžios atsisakymas įvesti reikšmingas reformas savo nusistatymuose dėl tikinčiųjų teisių gali pažaboti tolesnę pažangą supergalybių santykiuose.

Prel. Hoye tvirtina, kad kunigų Svarinsko bei Tamkevičiaus ir vyskupo Steponavičiaus išlaisvinimas būtų ženklas sovietų valdžios įsipareigojimo gerbti tarptautines sutartis, apsaugoti žmogaus teises, pravesti tikrą vidinę reformą ir pagerinti supergalybių santykius.

Laiško nuorašas pasiųstas Sovietų Sąjungos ambasadoriui Washingtone Yuri Dubininui. Tai yra antras prel. Hoye laiškas šiais metais sovietams, išreiškiantis susirūpinimą dėl lietuvių padėties. Vasario 25 d. laiške amb. Dubininui, prel. Hoye pareiškė "gilų susirūpinimą" dėl sovietų valdžios reakcijos į įvykius susijusius su Lietuvos nepriklausomybės šventės paminėjimu, ypatingai dėl Nijolės Sadūnaitės terorizavimo. **(LIC)**

IŠKELIA VYSKUPO STEPONAVIČIAUS IR KALINAMŲ KUNIGŲ BYLAS MASKVOJE

JAV senatorius Carl Levin (dem. iš Michigan valstijos) pasimatyme su Sovietų Sąjungos užsienio reikalų ministru Eduard Shevardnadze ir kompartijos centro komiteto sekretorium Anatoly Dobrynin iškėlė vyskupo Julijono Steponavičiaus ištrėmimą bei kunigų Sigito Tamkevičiaus ir Alfonso Svarinsko įkalinimą kaip pavyzdžius religinės laisvės stokos.

Senatorius Levin Maskvoj lankėsi kovo 7-12 d. d. kartu su JAV senatorių (William Cohen, Alan Cranston, Sam Nunn, Alan Simpson) bet mokslininkų delegacija. Amerikiečių grupė susitiko ne tik su Shevardnadze ir Dobryninu, bet taipogi ir su pačiu generaliniu sekretorium Mikhail Gorbačiovu bei su įvairiais disidentais, jų tarpe Andrei Sakharovu.

Pasak vieno senatoriaus Levino asistento, senatorius susitikime su Shevardnadze ir Dobryninu buvo tasai, kuris pradėjo pokalbį apie religinės laisvės klausimą Sovietų Sąjungoje. Levin išreiškė susirūpinimą dėl sovietų įstatymų, pagal kuriuos religinė veikla varžoma. Jis ne tik davė persekiojamų lietuvių dvasiškių pavyzdžius, bet taip pat paminėjo Ukrainos katalikų bei neregistruotų baptistų padėtis.

Senatoriui Levin šį reikalą iškėlus, kiti JAV delegacijos nariai įsijungė į pokalbį. Anot Levin asistento, JAV delegacija religinės laisvės klausimą detaliai aptarė ir nemažai laiko jam buvo paskirta. Tuo tarpu, nors Shevarnadze ir Dobrynin neprieštaravo senatoriaus pasisakymams ir pareiškė, kad jie suprato keliamus rūpesčius, tačiau išklausę JAV delegacijos narių nuomonių, jie nesileido į ilgesnes diskusijas ta tema.

Vėliau, tai pačiai delegacijai susitikus su Gorbačiovu, senatorius Levin vėl iškėlė religinės laisvės klausimą, bet šį sykį apsiribojo bendrais bruožais.

Senatoriui Levin besiruošiant vykti į Maskvą, informaciją apie vyskupą Steponavičių bei kunigus Svarinską bei Tamkevičių pateikė Lietuvių Informacijos Centro skyrius Washingtone. **(LIC)**

KRITIKUOJA VASARIO 16-TOS REPRESIJAS LIETUVOJE

JAV Katalikų episkopato generalinis sekretorius prelatas Daniel Hoye parašė laišką Sovietų Sąjungos ambasadoriui Washingtone Yuri Dubininui, kuriame jis pareiškė "gilų susirūpinimą" dėl sovietų valdžios reakcijos į įvykius susijusius su Lietuvos nepriklausomybės šventės paminėjimu.

Vasario 25 d. laiške prel. Hoye cituoja patikimus šaltinius, kurie teigia, kad valdžios agentai sužlugdė taikingas procesijas Kaune bei Vilniuje ir sulaikė žmones ryšium su nepriklausomybės šventės paminėjimu. Prel. Hoye išreiškia ypatingą susirūpinimą dėl Nijolės Sadūnaitės tebesitęsiančio varginimo.

Toliau, laiškas primena amb. Dubininui, kad Sovietų Sąjunga yra įsipareigojus vykdyti Helsinkio Aktą bei kitas tarptautines sutartis. Turint tai omeny ir atsižvelgiant į generalinio sekretoriaus Gorbačiovo atvirumo politiką, prel. Hoye reiškia viltį, kad ateityje nebepasikartos toks sovietų valdžios elgesys su žmonėm, norinčiais pasinaudoti savo pagrindinėm civilinėm, politinėm bei religinėm teisėmis.

Laiškas baigiamas mandagiu prašymu sovietų ambasadoriui reaguoti į keliamus rūpesčius. JAV Katalikų episkopatas tik dabar, maždaug mėnesį po laiško pasiuntimo, leido viešai paskelbti jo turinį, nes laukė sovietų atsakymo. Pasak episkopato tarnautojo, jokio atsakymo negavo. **(LIC)**

Skaitykit ir platinkit
D I R V Ą

OPPORTUNITY FOR
PROFESSIONAL HELP
FAMILY PHYSICIAN
2 BI-LINGUAL DOCTORS
also
PSYCHOLOGIST PHD PREFERRED
for Washington State. Board eligible or certified. Excellent salary & benefits.
Apply call or write to:
206-428-4075
SEAMAR CHC
1400 La Vennture
Mt. Vernon, Washington 98273
(11-16)

Mirties pranešimai

Vladas Vijeikis

Mūsų laikraščių paskutinius puslapius užima mirties pranešimai. Prisipažinsiu, niekad jų neskaitydavau. Bet dabar, kada pradedu jausti giltinės dalgio ašmenis, žvilgteriu ir į tą baisų puslapį. Tuose pranešimuose labai uoliai išminėta velionio vardas, kada jis gimė ir kada išėjo į dausas. Mano manymu tie skelbimai turi būti uždrausti. Kodėl? Jie labai niokoja gyvųjų moralę. Pavyzdžiui, perskaitau, kad koks individas atidavė Dievui dūšią jau geroko amžiaus sulaukęs. Panarpliojęs pirštus, suskaičiuoji ir atrandi, kad tau dar nemažai metų liko švaistytis šioje ašarų pakalnėje. Bet, sakysime, randi, kad gimei lygiai tais pačiais metais. Aš perdaug dėl to netriukšmauju. Bet silpnos širdies pilietis, paskaitęs tokį pranešimą ir sudėjęs du ir du, gali gauti širdies ataka. Štai tau dar vienas skelbimas. Džiaugsmas čia tik laikraščių leidėjams.

Žinoma, čia reikia būti bent kiek atlaidiems. Gal to asmens pavardė tik ši vieninteli karta į laikraštį pakliuvo. Gal jis buvo baisiai doras, kad niekas neiškasė jo nuodėmiu, kurias galima būtų laikraštyje paskelbti. O gal jis buvo toks nusidėjėlis, kad jo nuodėmių negalima padoriame laikraštyje spausdinti. Iš kokio galo nežiūrėsi. Mirties pranešimai nėra mūsų stiprybė. Nei jie skatina i didelius žygius, nei priduoda galybės šioms ar ateinančioms kartoms. Man užkliūva taip pat pareiškimai: "apleido mus". O tas nabašninkėlis visai nenorėjo apleisti. Gal jis dar mielai ilgą metų virtinę būtų sukinėjesis tarp mūsų. Arba: 'iškeliavo amžinybėn". Kokia drąsa tų rašytojų. Niekad nebuvę toje amžinybėje, štaltai postringauja: iškeliavo amžinybėn. Va, kai gausi laišką iš tos amžinybės, tada gali tiksliai pasakyti, kur jis nukeliavo. Arba vėl: "tegul jam bus lengva ši žemė". O kaip jeigu tave užpiltų šešių pėdų žemėmis? Ar būtų lengva? Linkėti nieko nekainuoja. O tu pats pabandyk.

Lietuvoje bažnyčiose giedodavome: "Nuo staigios ir netikėtos mirties gelbėk mus Viešpatie". Graži giesmė, bet dabar labai nepraktiška. Dabar kuo staigiau persikraustei į aną pasaulį, tuo geriau visiems. Ypatingai tuo džiaugiasi giminės. Dar vis paliks kąs nors iš turto, kurio daktarai su savo aparatais nesumažino iki nulio.

Kai kurie šios žemės gyventojai yra daug vertingesni mirę negu gyvi. Apdraudos tokio maštabo, kad paveldėtojai naktis nemiega belaukdami, kada tas žmogelis ims daryti gera, ko nepadarė būdamas gyvas.

Ir prikalbėjęs visą tai, aš norėčiau atsiprašyti visų, kuriuos papykdžiau. Ir gal išlieti vieną kitą ašarą, kaip tas evangelistas televizijoje. Nusikaltau ir nusidėjau. Mano sielos patamsiuose slypi mintis: O vis dėlto būtų gerai, kad apie mano iškeliavimą būtų pranešta su storais juodais apvadais. Po daugelio metų kažkuris istorikas sugalvos parašyti tezę. "Mirusieji lietuviai". Ir štai ir aš būsiu paminėtas. Tas rašytojas gaus doktoratą, nes profesoriai niekaip negalės išnarplioti, kas iš tų lietuvių miręs, o kas gyvas. O visame pasaulyje yra taisyklė: "nelįsk, kur tau nereikia". Tie profesoriai labai gerai žino šią taisyklę ir nelenda kur nereikia. Taigi, koks pasididžiavimas. Ir aš būsiu prisidėjęs prie mokslinių titulų.

Ar man tas padės gulėti svetingoje žemėje, kuri turi būti lengva? Taip kaip visi šiais mirtingais atvejais linki? Tą aš sužinosiu ir jeigu galėsiu, jums pranešiu.

Ir girdžiu kai kurių mano tautiečių pasipiktinimo garsus. Ar galima taip kalbėti apie mirusius? Kaip jis drįsta?

Gerbiamieji, anaiptol, neturiu jokių blogų minčių apie tuos į amžinybę iškeliavusius. Nepaprastai geri žmonės. Kiek tu apie juos kalbėtum, neatsilieps. Ne tie, gyvieji, kurie ima tave taip drapalioti, kad nežinai į kurį pasaulio kraštą išsidanginti.

NEW YORK

ATVELYKIO ŠVENTĖ NEW YORKE

Š. m. balandžio 10 dieną Kultūros židinyje, Brooklyne, N. Y. Lietuvių Moterų Klubų Federacijos New Yorko klubas surengė tradicinį Atvelykio stalą su klubo moterų puikiai išmargintais margučiais, tradiciniais Velykų valgiais ir ypač labai įvairiais jų pačių gamintais p y r a g aičiais. Žmonių dalyvavo apie 180 iš artimų ir net labai tolimų apylinkių. Buvo malonu sutikti ten retai matomus, bet gerai pažįstamus veidus. Jų tarpe visuomet iš toli atvyksta ilgų metų Waterburio klubo pirm. aktyvi veikėja Danutė Venclauskaitė ir daug kitų.

Šventę atidarė New Yorko klubo pirmininkė dr. Marija Žukauskienė ir pakvietė sukalbėti maldą Tėv. C. Bučmį, OFM. Šioje tradicinėje šventėje dalyvavo ir Lietuvos generalinis konsulas Anicetas Simutis su ponia, o taip pat aštuoni asmenys iš Lietuvos atvykusių svečių. Tradicinė Atvelykio šventė kasmet lietuvių yra laukiama ir gausiai lankoma.

Meninę programą atliko solistė Rasa Bobelytė-Brittain ir muzikas V. Ralys. Ir po taip linksmai atliktos solistės programos publika pradėjo artėti prie Atvelykio stalo ragauti tradicinių taip skoningai paruoštų valgių, kuriais taip viliojančiai papuoštas stalas. Šventė pasidžiaugus, užkandus teko išgirst viens kitą klausiant, kad labai gražiai ir skaniai visi darbai atlikti, bet kas tą ilgai trunkantį darbą atliko?

Bet štai pasdaptis — tai Lietuvių Moterų Federacijos New Yorko Klubas vadovaujamas dr. M. Žukauskienės, kurio valdybą sudaro: M. Žukauskienė pirm., M. Klivečkienė, M. Ulėnienė, S. Skobeikienė ir Šližienė. Jų pastangomis planuojami ir atlickami visi Klubo darbai, o didesnių darbų atlikimui, kaip ir šiai šventei nepaprastai daug dirba visos klubo narės.

(eč)

Dabar yra lengviau negu bet kada registruotis legalizavimuisi

Užsiregistruoti legalizavimuisi dabar yra lengviau, negu kada nors. Dabar, kada užpildysite savo pareiškimą ir sumokėsite mokestį iki gegužės 4 d., Jūs turėsite dar du mėnesius savo įrodomosios dokumentacijos ir sveikatos pažymėjimo pristatymui.

Mes norime, kad kiekvienas kvalifikuotas imigrantas pasinaudotų šia galimybe gauti legalaus gyventojo privilegijas. Tuo galima daug laimėti ir nieko nebus prarasta, nes Jūsų duota teisinga informacija negali būti panaudota prie Jus ar Jūsų šeimą, net jei Jūs ir nesikvalifikuotumėte.

Jeigu Jūs iki šiol atidėjote savo pareiškimą dėl dokumentų stokos, pasinaudokite šia nauja galimybe. Užpildykite savo pareiškimą ir užmokėkite mokestį iki gegužės 4 d. ir Jūs turėsite laiko iki liepos 5 d. surinkti ir pristatyti visus reikalingus dokumentus.

Immigration and Naturalization Service

Nelikite užnugaryje. Užpildykite pareiškimą dabar.

Aplankykite INS legalizacijos įstaigą ar bet kurią bažnyčią, ar bendruomenės grupes, autorizuotas jums padėti.

JEWELRY
MOLD MAKERS
Napier one of the leading manufacturer of costume jewelry is in search of an experienced mold maker in the white metal cast area. We offer competitive salary and a full range of company benefits.
For confidential interview
Call or apply to:
THE NAPIER CO.
3 Brayton Ave.
Providence, R. I. 02903
401-273-4830
(11-17)

RNs
Come and join the warm and friendly people at Albemarle Hospital in Elizabeth City, NC. The location is the best around. An hour's drive from the surf and sand of the Outer Banks. Excellent salary and benefits. Critical Care differential. New graduates welcome. Send resume to:
Wilson Gaillard
Personnel Director
Albemarle Hospital
PO Box 1587
Elizabeth City, NC 27909
or call collect
(919) 331-4605

WANTED EXPERIENCED
TOOL & DIE MAKERS
OR
TOOL REPAIRMEN
Exp. in progressive, drowing and high speed blanking dies. Excellent fringe benefits. Eastside Co. Call or apply:
GUARANTEE SPECIALTIES
9401 Carr Ave.
Cleveland, Ohio 44108
216-451-9744
(14-16)

CRITICAL CARE R.N.
3-11 & 11-7 Mon.-Fr.
Regular part time & full time positions available for RN's who want to work Mon. thru Fri. with week ends off. Competitive salary & paid benefits package.
Apply call or write to Milt Ezzard, Human Resources Dept.
MARIETTA MEMORIAL HOSPITAL
401 Matthews St.
Marietta, Ohio 45750
614-374-1632
(16-18)

CHICAGOS LIETUVIAI

Antanas Juodvalkis

PAGERBTAS DR. JUOZAS MEŠKAUSKAS

Pagerbimą suruošė spec. komitetas 1988 m. balandžio 9 d. Jaunimo centro salėje. Dr. Juozo Meškausko pagerbimui buvo panaudota jo parašyto stambaus mokslinio veikalo — **Lietuvos medicinos istorija** — pasirodymo proga ir popiežiaus apdovanojimas šv. Silvestro ordinu.

Pobūvį atidarė ir susirinkusius pasveikino kun. V. Bagdonavičius, o programai vesti pakvietė dr. Vaclovą Šaulį. Dr. Petras Kisielius kalbėjo apie dr. Juozo Meškausko gyvenimą, išsimokslinimą ir visuomeninę veiklą.

Dr. J. Meškauskas gimė 1906 m. liepos 21 d. Vajėšių km., Anykščių valsč., Utenos apskr. Taigi, buvo parapijiečiai su rašytoju Antanui Vienuoliu-Žukausku. J. Meškauskas 1927 m. baigė Ukmergės gimnaziją, o 1933 m. VD universitetą Kaune. Medicinos daktarą gavo 1937 m. ir buvo pasiųstas į Vieną ir Berlyną pagilinti studijų. Dirbo VDU medicinos fakulteto vidaus ligų klinikos asistentu, docentu ir e. o. profesorium. Buvo vidaus ligų klinikų vedėjas ir medicinos fakulteto dekanas. Artėjant frontui ir grįžtant raudonajam terorui, 1944 m. pasitraukė į Vokietiją, dirbo ligoninėse, o įsteigus DP stovyklas, 1945-49 m. buvo Augsburgo ligoninėje vidaus ligų skyriaus vedėjas. Į Ameriką atvyko, kaip dauguma lietuvių, 1949 m. ir išlaikęs reikiamus egzaminus, vertėsi privačia gydytojo praktika Chicagoje iki pasitraukė į poilsį.

Dr. J. Meškauskas yra parašęs daug medicinos klausimais studijų, paskelbtų Medicinos žurnale. Buvo ir tebėra veiklus ateitininkas, įsteigė ateitininkų medikų korporaciją GAJA ir jai pirmininkavo. Eilę metų buvo ateitininkų ir katalikiškų organizacijų vadovybėje. Yra tolerantiškas kitų nuomonėms, bet principingas savo nusistatymuose. Netrumpą ir našų savo gyvenimą apvainikavo moksliniu veikalu — **Lietuvos medicinos istorija.** — Tai neatlaidaus darbo, geležinės valios ir talento vaisius, pažymėjo prelegentas dr. Petras Kisielius. Nepamiršo įterpti ir nemalonų faktą, kai už nelegalią veiklą moksleiviuos ateitininkuose, buvo pusmečiui nubaustas ir ištremtas į Varnių stovyklą, iš kurios per 40 dienų grįžo į darbą universitete. Pats dr. J. Meškauskas to fakto nemini LE XVIII tome rašant jo biografiją ir veiklą.

Po šios paskaitos vyskupas P. Baltakis sukalbėjo invokaciją, o programos vedėjas dr. V. Šaulys pakvietė pakelti taures ir sugiedoti ilgiausių metų.

Po vakarienė, dr. Danielius Degėsys supažindino su didžiuoju dr. J. Meškausko veikalu "Lietuvos medicinos istorija". Veikalas parašytas su moksliniu rimtumu ir apžvelgiama medicinos raida nuo senovės laikų, Vilniaus universiteto įkūrimo, carinės Rusijos okupaciją ir jo uždarymą, Lietuvos universiteto įsteigimą ir medicinos padėtį Lietuvoje.

Dr. Degėsio veikalo aptarimas paliko įspūdį, kad tai daugelio metų ir didelių pastangų vaisius, parodąs autoriaus pasišventimą ir sugebėjimą.

Knygos autorių ir šv. Silvestro ordino kavalierių dr. Juozą Meškauską žodžiu sveikino Lietuvių gydytojų sąjungos pirm. dr. Arvydas Vanagūnas, ALTo pirm. Grožvydas Lazauskas (ALT ir VLIKo tarybos vardu), PLB valdybos vardu — vicepirm. Birutė Jasaitienė, Amerikos lietuvių tautinės sąjungos pirm. dr. Leonas Kriaučeliūnas ir Ateitininkų federacijos vardu Juozas Polikaitis. Visa eilė sveikinimų buvo gauta raštu, kuriuos perskaitė programos vedėjas. Komiteto vardu Matilda Marcinkienė ir dr. Vaclovas Šaulys įteikė albumą su visų dalyvių parašais.

Pabaigoje padėkos žodį tarė dr. Juozas Meškauskas. Jis ne tik dėkojo rengėjams ir visiems dalyviams už jam suruoštą šį pobūvį, bet stabtelėjo ir veikalo paruošimo. Asmuo, laikas, sąlygos yra lemiami faktoriai bet kokiam darbui. Reikėjo objektyvaus veikalo, nušviečiančio nepriklausomos Lietuvos meto medicinos mokslą ir dėtas pastangas viso krašto gyventojus apsaugoti nuo epidemijų ir suteikti medicininį patarnavimą. Dabartinė okupacinė valdžia dažnai iškraipo buvusią padėtį ir savaip interpretuoja atsiektus laimėjimus. Dėkojo Pasaulio lietuvių gydytojų sąjungos valdybai už šio veikalo išleidimą, o mūsų vyskupams — P. Baltakiui ir V. Brizgiui už jų rekomendacijas, apdovanojant šv. Silvestro ordinu.

Užsklandai

Pagerbimas-pokylis praėjo pakilioje nuotaikoje, dalyvavo daugiau poros šimtų draugų ir gerbėjų.

Šiais metais pasirodė trys stambūs moksliniai veikalai

(Nukelta į 12 psl.)

Dalis Kr. Donelaičio mokyklos mokytojų su svečiu A. Šmitu, Vasario 16 gimnazijos direktorium. Iš kairės: A. Kučienė, D. Polikaitis, B. Jasaitienė, N. Gierštikienė, A. Šmitas, dir. J. Širka, A. Brazaitienė, A. Dumbrys ir J. Polikaitis. V. Kučo nuotr.

LIETUVIŠKO ŽODŽIO ŠVENTĖ MOKYKLOJE

Šeštadienį, kovo 26 d. Kr. Donelaičio lit. mokykloje įvyko Lietuviško žodžio šventė. Programai vadovavo 8 kl. mokinė Rasa Putriūtė. Šventė pradėta JAV ir Lietuvos himnais. Mokyklų direktorius J. Širka konkurso vardu pagyrė mokinius už įdėtą darbą ruošiantis konkursui. Linkėjo, kad visi mokiniai ir toliau liktų ištikimi lietuvybei. Pagyrė 5 kl. mokinius už gražiai konkursui paruoštus LIETUVOS VAIZDŲ ALBUMUS. Direktorius padėkojo mokyt. A. Kučienei už įdėtą darbą ruošiant konkursą ir šios šventės sustatymą.

Sekė premijų įteikimas, kuriam vadovavo mokyklų inspektorė Regina Kučienė. Ji paminėjo, kad laikraštėlio konkursas vyksta jau 14-jį kartą. Jie vyksta pamokų metu mokykloje ir jame dalyvauja 4, 5, 6 skyrių ir 5, 6, 7 ir 8 kl. mokiniai. Yra trys kategorijos: rašinių eilėraščių ir piešinių. Mokyt. A. Kučienė suvedė statistiką ir paaiškėjo, kad yra daugiau merginų laimėtojų kaip vyrukų — 22:7. Rašinių grupėje buvo 10 laimėtojų; eilėraščių — 13 ir piešinių grupėje — 5 laimėtojai. Visiems buvo įteiktos piniginės premijos ir lietuviška knyga. A. Kučienė padėkojo mecenatams: dr. ir p. Sidriams, Ir. Krapauskienei, Br. Pabarčienei, n e s k elbiančiam pavardės aukotojui ir tėveliams, kurie per mokinius aukojo lietuvybės išlaikymui. Premijas įteikė direktorius J. Širka ir mokyt. J. Polikaitis.

Tomas Vasiliauskas, skaito savo I-ją vietą laimėjusį rašinį.

Mokiniai skaitė konkurso rašinius bei eilėraščius. Pirmoji savo kūrybą perskaitė V. Mikelevičiūtė, 7 kl. mokinė. Jos eilėraštis vadinosi "pamiršau". Labai gražiai perskaitė savo rašinį Rimas Putrius, 6 sk. mokinys. Tai įdomus, pamokantis rašinys. Nesistebiu, kad laimėjo I-ją vietą. Girdėjome gražių eilėraščių ir rašinių apie Lietuvą: Tomo Vasiliausko, Linos Šlenytės, L. Gaižutytės ir kt. Kadangi artėjo Velykos, girdėjome rašinių apie Velykę, kiškelius ir t.t. Labai įdomiai sugalvojo Venta Norvilaitė, 6 kl., margučių kilmę. Ji nupasakojo, kad kiaušiniai margučių vardu buvo pavadinti net nuo karaliaus Mindaugo laikų. Buvo sukurti nauji padavimai, naujos poemos. Atrodo, kad šiais metais mokiniai labai domėjosi istorija.

Mokiniai ir svečiai padainavo daineles, kurioms akordeonu pritarė dainų mokytojas Darius Polikaitis.

Sekė Lietuvos vaizdų albumų konkursas. Šiai programos daliai vadovavo mokyt. Alicija Brazaitienė. Ji pagyrė 5 kl. mokinius už įdėtą darbą, ruošiant albumus. Padėkojo tėveliams ir seneliams, kurie mokiniams patarė ir padėjo. Premijas įteikė dir. J. Širka ir mokyt. H. Dainienė. I-ją vietą laimėjo J. Valkiūnas ir L. Augiūtė; II-ją — A. Kvantaitė, V. Bogutaitė ir V. Norvilaitė; III-ją vietą — D. Kizlauskaitė ir L. Gaižutytė. Paminėti: L. Paulius ir P. Marchertas. Mokyt. Brazaitienė kvietė visus apžiūrėti albumų parodėlę.

Tėvų komiteto pirm. A. Dumbrys pasveikino su artėjančiomis šventėmis ir palinkėjo gražių atostogų. Programa buvo užbaigta mokyklos daina "Su mokslu į rytojų".

Elena Tuskenytė
Kr. Donelaičio mokyklos, 8 kl. mokinė

Kr. Donelaičio mokyklos lietuviško žodžio šventėje kovo 26 d. mokyt. J. Polikaitis įteikia premiją L. Gaižutytei. Dešinėje mokyklos dir. J. Širka. V. Kučo nuotr.

CHICAGOS LIETUVIAI

(Atkelta iš 11 psl.)

— dr. Juozo Meškausko "Lietuvos medicinos istorija", Broniaus Povilaičio "Lietuvos žemės ūkis 1918-1940" (sutiktuvės ruošiamos IV. 22 d. Jaunimo centre) ir Vytenio Statkaus "Lietuvos ginkluotos pajėgos". Tai labai svarūs įnašai į mūsų mokslinę literatūrą. Lietuvos okupantai iki šiol mėgo iškraipyti istoriją arba, geriausiu atveju, nutylėti jiems nepriimtinus faktus. Šie veikalai parodo Lietuvos nepriklausomo gyvenimo atsiekimus.

SOCIALINIAIS KLAUSIMAIS KONFERENCIJA

Konferencija vyks 1988 m. balandžio 23 ir 24 d. d. Balzeko kultūros muziejuje, 6500 So. Pulaski Ad., Chicago, Ill.

Kalbės trys svečiai profesoriai: dr. Vytautas Černius, iš Philadelphijos, dr. Aldona Malcėnaitė iš Washingtono, D. C., dr. Romualdas Kriaučiūnas, iš Lansing, Mich. ir vietiniai: Danguolė Valentinaitė, JAV LB Soc. reik. tarybos pirm., dr. Antanas G. Razma, plaučių ligos, dr. Vidas Nemickas, širdies ligos, dr. Arvydas Vanagūnas, vidaus ligos, Jonas Platakis.

Konferencijos išvadas padarys dr. Petras Kisielius ir dr. Antanas Razma.

Konferencijoj bus kalbama apie vyresnio amžiaus žmonių sveikatingumą, socialinę gerovę, slaugymo namus, gerontologiją (senėjimo pasekmes), depresiją ir t.t. Visi klausimai bus nušviesti moksliniu metodu ir pritaikyti šių dienų pagyvenusių žmonių poreikiams.

Lietuviai gerai tvarkosi socialinėje kasdieninėje aplinkoje ir yra pavyzdžiu rodoma kitoms etninėms grupėms, bet norima perkelti ir į akademinę plotmę, kad ir mokslainėse lietuviai būtų žinomi, kaip pavyzdinga grupė.

Šiuo metu etninėms grupėms rodomas didesnis respektas, bet karta spaudžiama jungtis su kitais. Rasinė gyventojų kaita Amerikos miestuose, naikina nusistovėjusias tradicijas ir etninių grupių saviškai sukurtą aplinką, versdami viską palikus, dangintis į laukuose kuriamus naujokynus — priemiesčius. Šimtmečiais kurti kultūros centrai — universitetai, muziejai, bibliotekos, paliekami atslenkantiems, bet dar prie kultūringo gyvenimo nepriaugusiems spalvotiesiems, o patys kuriasi plikuose kukurūzų laukuose, kad po keliolikos metų, jei ne patys, tai jų vaikai turės trauktis dar toliau ar grįžti atgal ir atstatyti nugyventus rajonus.

Vyresniųjų žmonių sveikatingumo ir socialiniais klausimais svarstymus, bus galima išgirsti šioje konferencijoje. Visos paskaitos bus skaitomos lietuviškai, todėl vyr. amžiaus lietuviams bus suprantamos.

Finansiniai šią konferenciją remia JAV LB Krašto valdyba ir soc. reikalų taryba, o techniškus darbus atlieka sudaryta komisija: D. Valantinaitė (pirm.), R. Musonytė, A. Tuskenis, T. Drutytė-Šoliūnienė, Elena Sirutienė, B. Podienė ir Ir. Stašaitienė.

Pagyvenę ar besidomintieji vyresnio amžiaus žmonių gyvenimu (prie kurio visi neišvengiamai artėjame), kviečiami šioje konferencijoje dalyvauti. Įėjimas nemokamas.

Soc. reikalų Chicagos skyriaus išlaikomi namai, kuriuose yra raštinė, Seklyčia — valgykla — biblioteka, darosi per ankšti, nes nepajėgia sutalpinti visų renginių. Dėl lėšų stokos, nėra pakankamai tarnautojų ir nepajėgia visų poreikių patenkinti. Marquette Parko aplinkoje vykstanti gyventojų kaita neprisideda prie lietuviams teikiamų patarnavimų plėtimo ir gerinimo. Kol gyvename, remkime socialinio patarnavimo pastangas ir naudokimės teikiama paslauga.

VAKARONĖ SU GINTE DAMUŠYTE

Chicagos ateitininkai sendraugiai š. m. balandžio 8 d. Jaunimo centre suruošė vakaronę, kurioje Gintė Damušytė papasakojo savo įspūdžius iš taikos kelionės po Sovietiją. Tema buvo skelbiama patraukliu pavadinimu — Žvilgsnis į politinius piligrimus be ružavų akinių — ir sutraukė gausią auditoriją.

G. Damušytė dirba LIC New Yorke, yra talentinga ir patraukli kalbėtoja. Savo kelionės įspūdžius su amerikiečių 30 asmenų ekskursija, apkeliavusią daugelį Sovietijos miestų, papildė spalvotomis skaidrėmis. Visą kelionę buvo pompuojama apie Sovietijos taikingus norus sugyventi su visu pasauliu, tik ta Amerikas trokštanti karo ir žmonijos sunaikinimo. Jų grupėje niekas nemokėjo rusų kalbos ir tenkinos gidų informacija. Susitikimai su žmonėmis buvo iš anksto organizuoti ir pademonstruota tikėjimo laisvė.

Priminė ir kardinolų keliones ir lankymosi Vilniuje ir po to paskelbtus savo nekritiškus įspūdžius. Propagandinėje srityje niekas negali prilygti komunistiniams kraštams.

Po pranešimo buvo gausu paklausimų iš įvairių aktualių gyvenimo sričių ir dabartinės "glasnost" politikos. Vakaronei vadovavo (turbūt) pirm. Arūnas Liulevičius.

KRIKŠČIONYBĖS JUBILIEJAUS KOMITETO POSĖDIS

Posėdis įvyko š. m. balandžio 9 d. Jaunimo centre, dalyvaujant vyskupui P. Baltakiui ir centrinio komiteto pirm. dr. Rimui Sidriui. Posėdžiui vadovavo vyd. komiteto pirm. Jonas Kavaliūnas.

Posėdžio metu peržvelgta jubiliejaus minėjimų eiga visame pasaulyje, sustota prie dar neįvykdytų darbų — leidinių. Kaž kodėl jubiliejinis medalis, ypač pusantro inčo dydžio, neturėjo pasisekimo ir jo dar yra apie pora tūkstančių. Buvo pasiūlyta atpiginti ir bandyti jį parduoti. Vysk. P. Baltakis pageidavo 3" medalius perleisti jam, nes yra gera dovana svetimiesiems.

Pasiaiškinta ir dėl mūsų paruoštų pašto ženklų pakeitimo. Pasirodo, Vatikanas turi savo menininkus ir sutartis su unijomis ir neįmanoma savo viską pravesti. Šiuo atveju nukentėjo pašto ženklų kūrėjas dail. V. Virkau, nes buvo panaudotas jo projektas, o parašas įdėtas Vatikano dailininko-ės. Nesusipratimų buvo ir anksčiau. Šiuo klausimu dar tebesikalbama.

Leidinių klausimas tebėra aktualus. Prof. V. Vardžio ruošiamas mokslinis leidinys — Krikščionybė Lietuvoje, lietuvių kalba yra parašyta ir surinkta, tik neperžiūrėta korektūros, o angliškai rašoma ar verčiama. Šių dviejų leidinių išlaidos yra didelės, bet knygos bus leidžiamos ir įrišamos į kitus viršelius.

Dr. S. Sužiedėlis yra parašęs angliškai knygą — The Sword and the Cross, — kuria pavyko sudominti Our Sunday Visitor leidyklą ir ji pasižadėjo išleisti savo lėšomis.

Juozas Baužys ruošia jubiliejaus apžvalginį leidinį, bet dar neturi iš kai kurių kraštų pakankamai žinių.

Trys tūkstantininkai dr. F. Kaunas, St. Baras ir dr. J. Valaitis įnešę LF penktajam milijonui. J. Tamulaičio nuotr.

Iždininkas Bronius Polikaitis pateikė smulkią pajamų-išlaidų apyskaitą. Pajamų iki šiol turėta 361,000 dol., o išleista 328,000 dol. Kasoje turi 33,000 dol. Komitetas būtų apsidžiaugęs finansiniais duomenimis, bet čia iždininkas atšaldė, nes yra dar 15,000 dol. skolų, knygų — Krikščionybės Lietuvoje — išleidimui dar reikės 35,000 dol. ir ruošiamam jubiliejaus apžvalginiam leidiniui bent 10,000 dol. Tokiu būdu dar trūktų bent 25,000 dol., kuriuos reiks komitetui surinkti. Kai kurios pateiktos sąskaitos yra paprašyta sumažinti ar visai atsiimti, nes nėra pinigų.

Posėdyje aptarti nuveiktieji darbai ir apžvelgti ateities planai ir rūpesčiai. Suprantama, daugiausia darbo ir rūpesčių turi pirm. J. Kavaliūnas, iždi. Br. Polikaitis ir sekretorė A. Likanderienė.

Visi pripažino, kad jubiliejus buvo gerai ir gražiai paminėtas ir krikščioniškas pasaulis skyrė Lietuvai tinkamą dėmesį.

TREČIASIS VERTINGAS KONSPEKTAS MOKYKLOMS

JAV LB švietimo tarybos tautinio auklėjimo skyrius leidžia seriją konspektų — sąsiuvinių, kuriuose spausdinamos ištraukos iš knygų bei pogrindžio leidinių apie mūsų tautos tragediją ir išgyventas nelaimes. Lituanistinėms mokykloms jau išsiuntinėti pirmieji du sąsiuviniai. Džiaugiamės, kad mokyklos šiuos leidinius skaito, nagrinėja. Jau susilaukėme gražių įvertinimų.

Pirmajame sąsiuvinyje randamos ištraukos iš Daumanto "Partizanų" knygos. Antrajame — Elenos Juciūtės knygos "Pėdos mirties zonoje". Dabar išėjo trečiasis sąsiuvinis — "AUŠRA". Šiame sąsiuvinyje parinktos ištraukos iš "Aušros" pogrindžio leidinio. Pogrindžio "Aušra" informuoja apie kultūrinį ir politinį lietuvių genocidą, bandydama teikti nurodymus, kuriais turėtų vadovautis lietuviai Lietuvoje, kad sėkmingiau galėtų priešintis okupanto siekiams.

Skaitydamas šį sąsiuvinį, jaunimas sužinos, kaip pavergtoje Lietuvoje ginamos lietuvių kalbos teisės, kovojama prieš rusinimą, koks svarbus religijos vaidmuo lietuvių tautai ir kita.

"Aušros" sąsiuvinio pavyzdžiai išsiuntinėti mokyklų vedėjams. Raginame mokyklų mokytojus bei organizacijų vadovus įsigyti "Aušrą": nagrinėkite, diskutuokite ir kelkite jaunimo tautinę samonę. Leidiniai gaunami Švietimo tarybos knygyne.

Kaip minėta pirmajame "Partizanų" sąsiuvinyje, šių trijų leidinių kai kurias ištraukas padėjo atrinkti Vydūno Jaunimo Fondo visuomeninių vasaros darbų kursantai. Švietimo taryba nuoširdžiai dėkoja Vydūno Fondui už suteiktą medžiagą ir Lietuvių Fondui už leidinių išleidimą.

R. Kučienė

• **Tautos Fondo Atstovybe Michigane,** per Dirvos bendradarbį Antaną Grinių, Dirvai paremti atsiuntė 20 dol. Ačiū.

• **Detroito Lietuvių Organizacijų Centro valdyba,** per sekr. Antaną Norų, Dirvai paremti atsiuntė 25 dol. Ačiū.

Skaitykit ir platinkit DIRVĄ

FOOT PRESS OPERATORS
FOURSLIDE SET UP PERSON
FULL OR PART TIME. EXPERIENCED PREFERRED, BUT WILLING TO TRAIN THE RIGHT PERSON. FULLY PAID INSURANCE. STEADY WORK, AND PENSION PLAN.
APPLY IN PERSON AT
GEMCO MANUFACTURING CO.
AIRCRAFT ROAD
SOUTHINGTON, CT. 06489
(15-24)

OWNER OPERATORS — Flat bed equipment needed to run West to Chicago or run the system. Competitive rate. No hidden cost or deduction. Competative percent paid. Insurance program available. For information call: In Ohio, 1-800-548-5442, Out of State: 1-800-553-5442. (16-25)

KOMET FIXER
Immediate opening for:
3rd SHIFT KOMET FIXER.
Competitive wages, good working conditions.
Apply Call or write to:
SINGER HOSIERY MILLS
710 Jacobs St.
Thomasville, N. C. 27360
919-475-2161
EOE
(15-21)

KOMET KNITTER
Immediate opening for
2nd & 3rd SHIFT KOMET KNITTERS
Piece work. Good working conditions.
Apply Call or write to:
SINGER HOSIERY MILLS
710 Jacobs St.
Thomasville, N. C. 27360
919-475-2161
EOE
(15-21)

DETROITO LIETUVIAI

Antanas Grinius

KULTŪRINĖ POPIETĖ

Tautos Fondo Atstovybės Michigano valstijoje 1988 m. balandžio 10 d. suruošta kultūrinė popietė praėjo dideliu pasisekimu. Dalyvavo pilna parapijos salė svečių. Popietę pradėjo, svečius pristatė, atsilankusius pasveikino ir ją pravedė atstovybės pirmininkė Eurenija Bulotienė. Turiningą ir gerai paruoštą apie Tautos Fondą ir VLIKą paskaitą skaitė atvykęs iš Chicagos Vladas Šoliūnas, kurią užbaigęs, susilaukė nuo svečių ilgų aplodismentų. Jam buvo įteikta dovanų knyga Rytų Lietuva anglų kalba.

Tautos Fondo atstovybės iždininkas Vladas Staškus supažindino su atstovybės surinktais ir Tautos Fondui pasiųstais finansais. Atstovybė 10 metų laikotarpyje surinko ir Tautos Fondui pasiuntė 118,017 dol. Per atstovybę 71,350 ir kitais keliais 46,667. Po iždininko pranešimo atstovybės vicepirmininkas Mykolas Abarius stambesniomis aukomis aukojusiems įteikė diplomus. Aukojo 1000 dol. ir daugiau Gediminas Balanda ir Antanina Zakarkienė, 300 dol. ir daugiau Ramutis ir Valentina Bulotai, adv. Kęstutis ir dr. Stefanija Miškiniai, Saulius Šimoliūnas ir Vladas Slikas.

Meninėje dalyje žiburio lituanistinės mokyklos mokinys Aleksas Mitrius pianimu atliko keletą kūrinių.

Marius Sayus paskaitė savo kūrybos eilėraštį "Be Tėvynės". Atstovybės sekretorius Vincas Tamošiūnas Aleksui Mitriui įteikė gautą iš Lietuvos tautinę juostą. Visiems programos atlikėjams buvo prisegta po baltą gėlę.

Po pertraukos ir klebonui kun. Alfonsui Babonui palaiminus valgius buvo pradėtos, prie O. Šadeikienės papuoštų stalų, vaišės. Jų metu Vincas Tamošiūnas, Lidija Mingėlienė ir Tina talkininkaujant jaunimui A. Bulotui ir L. Mitriūtei išdalino daug vertingų dovanų.

Iš varžytinių leidžiamą paveikslą už 57 dol. nupirko Eugenija Bulotienė.

Muz. Stasiui Sližiui vadovaujant ivisi sugiedojo "Aras" ir "Lietuva brangi".

Tautos Fondo atstovybės pirmininkė Eugenija Bulotienė padėkojo parapijos klebonui kun. Alfonsui Babonui už leistas pasinaudoti popietei patalpas, Vladui Šoliūnui už išsamią ir turiningą paskaitą, Aleksui Mitriui ir Mariui Sayui už atlikta meninę programą, Mykolui Abariui už pažymėjimų aukojusiems įteikimą ir minėjimo programos viršelio iliustraciją, Onutei Šadeikienei už papuošimą stalų, Jonui Bartkui už parūpinimą gėrimų ir visiems kitiems prie šios popietės pravedimo prisidėjusiems.

• **Detroito Lietuvių Organizacijų Centro valdyba** praneša, kad visuotinis-metinis organizacijų atstovų susirinkimas šaukiamas š. m. gegužės 1 dieną, 12:30 val. Šv. Antano parapijos patalpose, o ne balandžio 17 dieną.

Detroito "Žiburio" lit. mokyklos vaikų šokėjų grupė. K. Ražausko nuotr.

Vincas Tamošiūnas įteikė dovaną jaunam pianistui Aleksui Mitriui. K. Sragausko nuotr.

Stambesniems Tautos Fondo aukotojams įteikti diplomai. Iš kairės Antanina Zakarkienė, Saulius Šimoliūnas, Valentina Bulotienė, iždininkas Vladas Staškus ir vicepirmininkas Mykolas Abarius. K. Sragausko nuotr.

Detroito "Žiburio" lit. mokyklos jaunių šokėjų grupė. K. Ražausko nuotr.

DETROITO 'ŽIBURYS'

Sparčiai skubame artėdami prie didžiosios Lietuvių tautinių šokių šventės. Šventė liepos mėn. 3 d. Hamiltone, Kanadoje. Šventei dėmesys didelis visų kartų lietuvių gretose. Žiūrovai visais keliais skubės pasiekti Hamiltoną laiku, tautinių šokių šokėjai — svarbiausieji šventės dalyviai jau dabar apimti nerimo: kad tik gerai paruošus repertuarą, kad išmokus šokius, kad darniai būtų supinti spalvingieji šokių vainikai.

Šventei ruošiasi nuo pačių jauniausiųjų — mokyklinio amžiaus vaikų iki garbingųjų veteranų, kurie daug, daug metelių nesiskyrė su gražiuoju tautiniu šokiu, o šventėse pasirodydavo šauniai.

Sugrįžkime kiek atgal, aplankykime Detroitą, pabuvokime su Detroito lituanistinės mokyklos mokiniais, kurie šalia lituanistikos pamokų, sparčiai ruošiasi ir tautinių šokių šventei. Tai jaunatviškas Detroito "ŽIBURYS", kuris taip pat sušvis pačioje šventėje.

Žiburys, globojamas Lietuvių Bendruomenės, įsteigtas gana seniai, 1949 m. Žiburio vardu tautinių šokių grupė buvo pavadinta praėjus net dvidešimt keturiems metams, t. y. 1973 m.

Savaime aišku, kad per ilgą laikotarpį daug kas keitėsi. Keitėsi ir šokėjai. Nuo mažųjų iki vyresniųjų. Baigę mokyklą išeidavo ar tai į kitas šokių grupes kitur įsijungdavo.

Tačiau tautinių šokių grupė ir "audrų" blaškoma neiširo ir išsilaikė iki šių dienų.

Šiuo metu Detroito Žiburys turi net 50 šokėjų, kurie dalyvaus Tautinių šokių šventėje. Jie sudaro vieną jaunių ir dvi vaikų grupes. Tautinių šokių mokytoja šiuo metu yra Viktorija Viskantienė.

Detroito tautinių šokių šokėjai yra dalyvavę keliose Tautinių šokių šventėse ir kaip minėta, dalyvaus ir Aštuntoje.

Žiburys Detroito visuomenei sušvinta įvairiomis progomis — atlieka menines programas Kalėdų eglutėse, Vasario 16-tosios minėjimuose, mokslo metų užbaigtuvėse.

Tad ir linkime Detroito žiburiui gero vėjo Hamiltono link.

Jurgis Janušaitis

• **Vyto Ogilvio tapybos parodos** atidarymas įvyks gegužės 10 d. nuo 6 val. vak. iki 9 val. vak. Paroda tęsis iki gegužės 31 d. Lankimosi valandos nuo 10 v. r. iki 6 v. v. Vieta: 390 E Maple Rd. (15 m.) Charles G. Firby Fine Art Gallery, Birmingham, Mich.

FILATELIJA

Nr.3 Antanas Bernotas

JAV nuo š. m. balandžio 3 d. pakėlė pašto tarifus ir išleido naujus pašto ženklus. Ženklai išleisti lapais, juostomis ir knygutėse. Pašto ženklai be vertės nurodymo, bet pardavinėjami po 25 centus.

Šių pašto ženklų piešinyje parodytas žemės rutulys, kaip jį mato satelitai iš aukštybių. Tie pašto ženklai tinka tik JAV viduje. Jų negalima vartoti į užsienius, netgi nė į Kanadą. Pakelti ne tik pirmos klasės tarifai, bet ir kitų klasių. Žinoma, galima suvartoti ir iki šiol turėtus pašto ženklus, tik reikia pridėti po 3 centus.

2. JAV kovo 29 d. išleido 44 centų oro pašto ženklus, kuriais paminima 350 metų sukaktis, kai į Naująjį Pasaulį, pradedant nuo 1638 m., atvyko ir pradėjo čia kurtis švedai ir suomiai. Jie pradėjo kurtis dabartinių Delaware, Marylando ir kitų valstijų plotuose.

Pašto ženklo piešiniui panaudota sena graviūra iš 1702 m., kurioje parodyti abu kontinentai ir laivai, plaukią per Atlantą. Artumoje — keli naujakuriai derasi su indėnais. Panašaus piešinio pašto ženklus išleido ir Švedija bei Suomija.

ČEKOSLOVAKIJA prieš kiek laiko išleido 3 kronų pašto ženklą, kuriame parodyta gražioji Slovakijos sostinė Bratislava.

Bratislava, vokiškai Pressburg, yra ant kairiojo Dunojaus upės kranto, o kitoj pusėj jau Austrija. Tai labai senas miestas minimas jau apie 907 metus. Yra išlikusi iš XIII amžiaus rotušė ir katedra, o ant aukšto upės kranto stovi karališkoji pilis, kurioje būdavo karūnuojami senovės Austro-Vengrijos karaliai. Bratislava taip pat svarbus upių uostas ir geležinkelių mazgas. Yra universitetas ir kitos mokslo įstaigos. Nuo 1939 m. Bratislava buvo Slovakijos sostinė, o pokario metais vėl susijungė su Čekoslovakija. Bratislavoje gyvena virš 283 tūkstančių gyventojų.

VAK. VOKIETIJA išleido 80 pfenigių pašto ženklą rašytojui ir dramaturgui Gerhard Hauptmanui pagerbti. Pašto ženklo piešinyje parodyti žiūrovai, einą į teatrą žiūrėti "Die Weber".

Gerhard Hauptmann (1862-1946), vokiečių rašytojas ir dramaturgas, gimė Silezijoje. Mokėsi Breslau ir Jenoje. Rašė naturalistinio pobūdžio dramas ir vaidinimus. Gyveno Berlyne. Lankėsi Šveicarijoje ir Romoje. Vėlesniais laikais jo daugeliui dramų temos buvo imtos iš antikinio pasaulio. 1912 m. gavo Nobelio literatūros premiją, vėliau — vokiečių valstybinę premiją. — Daugelis jo dramų yra išverstos ir į lietuvių kalbą, pradedant jau 1913 m., kaip tai: Geležinkelio sargas Tylius, Pasgendusis varpas, Susitaikinimo šventė, Hanelė, Audėjai ir kitos.

APDRAUDOS reikalais geriausius patarnavimus gausite kreipdamiesi į OBELENIŲ apdraudos įstaigą — 6181 Mayfield Road, Suite 203, Mayfield Hts., Ohio 44124. Skambinti ZENONUI arba SAULIUI (216) 442-6810.

SELL-OUT SALE
We have to reduce our huge
SALAMANDER SHOE
inventory.
You save now
50% on winter shoes (boots)
and
25% on all other shoes
during the next two weeks.
The name SALAMANDER is known for quality throughout the world.
SALAMANDER SHOE STORE
4164 Lorain Ave. Cleveland, Oh. 44113
Phone: 281-7003
Business Hours:
Monday, Wedn., Thursday 9-4
Friday 8-6; Saturday 8-5
Closed on Tuesday

JEI JUMS REIKIA UŽDENGTI STOGĄ, PATAISYTI AR PAŠALINTI VARVĖJIMĄ, KREIPKITĖS Į
LATVIAN ROOFING
Cleveland telef. (216) 521-2182
DARBAS ATLIEKAMAS GREITAI IR SĄŽININGAI.
Dengiame stogus apartamentams, Hot roofs. Tvarkome kaminus ir vandens nutekėjimo vamzdžius, dedame po stogu kablius kontroliavimui ledo užsikimšimo. Taip pat atliekam dailidės darbus.
MARTINS ir GUNARS KAULINS Lakewood, Ohio

Free Eye Examination
with Purchase of Eye Glasses
Eyes examined by Dr. S. W. Bannerman
J. F. OPTICAL
6428 St. Clair Ave. 361-7933
775 E. 185 St. 531-7933

JAKUBS AND SON
Laidojimo Įstaiga
Della E., William J. Sr.,
William J. Jakubs Jr. ir
Barbara Jakubs Schmidt
Licenzijuoti direktoriai ir balzamuotojai
936 East 185th Street, Cleveland, Ohio 44119
Tel. (216) 531-7770
Laidotuvių koplyčia erdvi, vėsinama teikianti jaukią atmosferą liūdesio valandoje. Didelė aikštė automobiliams pastatyti.

Superior Savings
ASSOCIATION
MOKAME AUKŠČIAUSIUS NUOŠIMČIUS UŽ SANTAUPŲ INDĖLIUS
Kiekviena santaupų sąskaita apdrausta iki
$ 100,000.00
PASKOLOS TEIKIAMOS:
- namams pirkti,
- rezidenciniams ir komerciniams pastatams statyti,
- namų remontams,
- kvalifikuotų studentų mokslui
Smulkesnių informacijų dėl taupomųjų indėlių ir paskolų sąlygų teiraukitės
Superior Savings
Pagrindinis skyrius
798 East 185th Street, Cleveland, Ohio
Telefonas: 481-3008
DARBO VALANDOS: Pirmadieniais uždaryta.
Kitomis dienomis nuo 9:00 iki 4:00.
Penktadieniais 9:00 iki 6:00. Šeštadieniais 9:00 iki 2:30.
MEMBER FSLIC Federal Savings & Loan Insurance Corp. Your Savings Insured to $40,000

• **Amerikos Lietuvių Tarybos** Clevelando skyriaus organizacijų atstovų metinis susirinkimas įvyks sekmadienį, gegužės 1 d. tuoj po 10:30 val. Mišių, Šv. Jurgio lietuvių parapijos salėje.

Darbotvarkėje: veiklos pranešimai, naujos valdybos ir kontrolės komisijos rinkimai ir ateities veikla.

ALT skyriuje dalyvaujančios organizacijos prašomos prisiųsti savo atstovus (iki trijų). Nario mokestis bus renkamas prieš susirinkimą.

• **LB Clevelando apylinkės valdyba**, kuriai pirmininkauja V. Čyvas, dėkodama už spausdinamas informacijas apie bendruomeninę veiklą, Dirvai paremti atsiuntė 50 dol. Ačiū.

• **Žalgirio šaulių kuopos** šaudymo pratimai įvyks šia tvarka: birželio 26 d. 1 val. p. p., liepos 17 d. 1 val. p. p., rugpiūčio 28 d. 1 val. p. p., rugsėjo 11 d. 1 val. p. p.

Blogam orui esant šaudymas įvyks sekantį sekmadienį. Norintieji šaudymo praktiką atlikti kitu laiku skambinti Albinui Karsokui tel.: 531-9131.

• **Parduodamas 200 akrų ūkis.** Gražus mūrinis namas, 4 miegamieji, įrengtas rūsys, nauja daržinė ir svirnas viršuje, ½ akro jauno sodelio, didelis tvenkinys užveistas žuvimis, 3 mylios nuo 90 greitkelio ir 38 mylios nuo Dievo Motinos parapijos bažnyčios Clevelande. Ūkis prie kelio 4000 pėdų pločio. Parduoda savininkas (lietuvis). Tel. (216) 466-6129.

• **PATRIA prekybos namuose, 794 E. 185 Street, Clevelande, yra didelis pasirinkimas vietinių ir importuotų maisto produktų, įvairių skanumynų, lietuviškos juodos duonos, o dovanų skyriuje yra gintaro, plokštelių, audinių, knygų ir lietuviškų sveikinimo kortelių. Prašome atsilankyti. Telefonas 531-6720.**

Prie šv. Jurgio parapijoje surengto tradicinio Velykų stalo. V. Bacevičiaus nuotr.

VELYKŲ STALAS

Senais laikais lietuviai iškilmingai švęsdavo Velykas — Kristaus prisikėlimo šventę. Buvo sakoma, kad Velykų rytą net ir saulė šoka iš džiaugsmo. Atgimstančioj gamtoj pražysta pavasaris. Po ilgos gavėnios, šeimininkės sukaupdavo jėgas dvasiniam ir fiziniam atsigavimui. Didelis dėmesys buvo teikiamas Velykų stalo paruošimui. Šiandiena, ilgiems pasnikams išnykus, kasdieną vartojamas velykinis maistas, todėl Velykų stalo paruošimas išeivijoje tapo dalis veiklos parapijoms ar kitom organizacijom paremti.

Balandžio 10 d. Šv. Jurgio parapijos komitetas paruošė turtingą įvairių patiekalų ir kepsnių tradicinį Velyku stalą. 24 pėdų ilgio ir 6 pėdų pločio stalas su šonuose pristatytais staliukais, o ant jų su skoningai išdėliotais įvairiais kumpiais, kalakutais, paršiukų patiekalais, įvairiomis mišrainėmis, daržovėms, margučiais ir kitais priedais. Pačiame stalo centre iškeltas raguolis, o aplink jį įvairūs saldumynų kepsniai: Velykinės "bobutės", kaip sniegas baltas avinėlis, beržo šakos, dideli pagarsėję Napoleonai, įvairūs tortai, tradiciniai varškiniai tortai, pyragaičiai, naminiai saldainiai, lietuviškais motyvais meniškai išskutinėti Laimos Jucaitienės margučiai ir kitos įvairenybės žadino apetitus.

Tuojau po pamaldų visi skubėjo į salę pamatyti didingą stalą.

Parapijos klebonui Juozui Bacevičiui nesant Clevelande, jį pavadavo amerikietis kunigas John J. Wright, kuris pašventino stalą ir sukalbėjo maldą. Po maldos, parapijos tarybos vicepirm. Zenonas Obelenis visus kvietė stiprintis sveiku ir įvairiu maistu.

Kavutės metu parapijietės Silvija Macevičienė, Leparskaitė, Julija Minkūnaitė ir Kristina Kasulaitytė platino loterijos bilietus. Zenonas Obelenis pravedė raguolio, avinelio ir torto laimėjimus. Raguolį laimėjo dr. Danguolė Tamulionytė, Laimos Jucaitienės gražų, didelį ir skanų tortą laimėjo Stepas Butrimas ir U. Gaižutienės keptą avinėlį laimėjo viešnia iš Toronto Janina Pilipavičienė.

Pasibaigus loterijai svečiai, kurių buvo virš 200, pradėjo skirstytis namo.

Nelengvas uždavinys paruošti didelius parengimus, nes retėjant talkininkams tik kelioms tenka aukotis ir sunkiai dirbti. Jaunos jėgos į bendrą darbą nesijungia.

Dėka Šv. Jurgio parapijos parapijiečių gerų norų, vieningumo ir gerų tarpusavio ryšių nemaža darbų sėkmingai atliekama.

J. Budrienė

BLACKSMITH

Experienced. Skilled in making tools and light to medium weight slot die forgings by hand and on power hammers. Small shop. Steady job, days, Cleveland.
(216) 881-3355

Are you looking for a rewarding job in a long term care facility?
Then come to Willow Park Convalescent Home. Position open RN, LPN and Nursing assitant all shifts. Excellent benefits package. Apply between 9:00 a. m. — 4:00 p. m. 18810 Harward Ave. Phone: 752-3600.

LIETUVIŠKOSIOS SKAUTYBĖS FONDAS

š. m. balandžio 30 d., šeštadienį,

CLEVELANDO LIETUVIŲ NAMUOSE

rengia

VAKARĄ-BALIŲ

tikslu paremti Lietuvių Skautiją minėdamą 70 metų sukaktį.

Programą atliks:
Sol. Roma Mastienė.
Akompanuoja **muz. Danutė Liaubienė**

Bilietai 20 dol. asmeniui. 35 dol. porai. Užsisakyti galima pas **Marytę Puškorienę telefonu 486-8613.**

Puiki vakarienė, šokiai ir staigmenos. Gros geras orkestras. **Pradžia 6 val. 30 min.**

Visus maloniai kviečia Clevelando skautija.

Taupa
Lithuanian Credit Union
Lietuvių Kredito Kooperatyvas
767 East 185th Street
Cleveland, Ohio 44119
(216) 481-6677

Įsikūręs Nuosavuose Namuose

Taupykite ir Skolinkitės vieninteliame lietuvių kredito kooperatyve Ohio valstijoje.

Darbo Valandos:
Antradieniais--ketvirtadieniais nuo 9:00--4:00 p.p.
Penktadieniais nuo 9:00--6:00 v.v., Šeštadieniais nuo 9:00--3:00 p.p.
Sekmadieniais nuo 11:00--12:00 p.p. (DMNP parapijos patalpose)

Visi Bankiniai Patarnavimai

Mokame Aukštesnius Nuošimčius Už:
Taupymo Sąskaitas, Certifikatus, IRA, Čekių Sąskaitą, ir t.t.

Skoliname Geriausiomis Išsimokėjimo Sąlygomis:
Asmeniniams Reikalams, Automobilių ir Laivų Pirkimui, Namų Remontui (Home Equity), Namų Pirkimui (Mortgages)

Parduodame pinigines perlaidas (Money Orders), Traveler's Checks, Priimame telefono, elektros, šildymo, ir vandens sąskaitas, Buckeye Cards, Notaro patarnavimai, U.S. Savings Bonds, ir t.t.

***** Kiekviena taupomoji sąskaita federalinės valdžios *** apdrausta iki $100,000.**

Mūsų Tikslas: Ne pelnas, bet sąžiningas patarnavimas.

MATAS Realtors
505 EAST 185 ST., EUCLID, OHIO 44119
(216) 486-2530
RITA MATAS
— Broker — G.R.I. — C.R.A.
Adv. VYTAS MATAS — teisinis patarėjas

DIRVA

TAUTINIŲ NAMŲ SUSIRINKIMAS

Lietuvių Tautinių Namų dvidešimt pirmasis metinis narių susirinkimas įvyks 1988 m. balandžio 30 d. (šeštadienį), 4 val. p. p. nuosavuose namuose, 6422 So. Kedzie Ave., Chicagoje.

Susirinkimo darbotvarkė:

1. Atidarymas — pirmininkė Irena Kriaučeliūnienė,
2. Mirusiųju pagerbimas — pirmininkė Irena Kriaučeliūnienė,
3. Prezidiumo sudarymas,
4. Praeitų metų susirinkimo protokolo skaitymas (Stasys Briedis),
5. Tarybos pirmininko Jono Jurkūno žodis,
6. Valdybos pranešimai,
7. Diskusijos dėl pranešimų,
8. Direktorių rinkimai,
9. Einamieji reikalai.

Balsavimo teisę turi tik L.T.N. nariai. Susirinkime dalyvauti kviečiami ir svečiai.

Direktorių taryba yra sudariusi nominacijų komisiją: Petras Buchas (telef. 423-7871), Stasys Virpša (tel. 776-7409), Juozas Žemaitis (tel. 436-2231). Turintieji kokių nors pasiūlymų, prašomi kreiptis į virš minėtus asmenis.

P. S. Susirinkimui pasibaigus (6:30 v. v.), visi susirinkimo dalyviai kviečiami šeimyniškai vakarienei.

Vakarienei registruotis ne vėliau iki trečiadienio, balandžio 27 d. tel 598-4662 V. Jonušas, ar tel. 434-7270 — E. Valiukėnienė.

Naujoji Los Angeles skaučių tuntininkė Rimvyda Baipšienė, Kaziuko mugėje kalbasi su skautijos rėmėjais p.p. Petokais.
I. Petokienės nuotr.

VIII LAISVOJO PASAULIO LIETUVIŲ TAUTINIŲ ŠOKIŲ ŠVENTĖ HAMILTON 1988

Tautinio šokio judesy, Tėvyne, mums gyva esi!

RUOŠKIMĖS VISI DALYVAUTI VIII LAISVOJO PASAULIO LIETUVIŲ TAUTINIŲ ŠOKIŲ ŠVENTĖJE, kuri įvyks š. m. LIEPOS 2-3 d. d. KANADOJE, HAMILTON, ONT.

INFORMACINĖS ŽINIOS:

LIET. TAUTODAILĖS PARODA veiks nuo birželio 30 d. ligi liepos 11 d. Royal Botanical Gardens patalpose, 680 Plains Rd.W. Oficialus parodos atidarymas ir koncertas birželio 30 d., 7.30 v.v., įėjimas nemokamas.

PENKTADIENIO JAUNIMO ŠOKIAI liepos 1 d. Mohawk kolegijos salėje, Fennell W. ir W5-th gatvių kampas; pradžia 8.00 v.v., įėjimas — $3.

ŠEŠTADIENIO SUSIPAŽINIMO VAKARAS įvyksta Convention Centre, 115 King St. W., Chedoke ir Wentworth salėse; pradžia 7:30 v.v., įėjimas visiems — po $10; bilietai bus pardavinėjami ir prie įėjimo.

SEKMADIENIO PAMALDOS katalikams tame pačiame Convention Centre 11 v. r.; liet. evangelikams — Latvian Lutheran Church, 18 Victoria Ave. S., 10 v.r.

ORGANIZUOTA EISENA po pamaldų į miesto Gore parką, prie Laisvės paminklo.

ŠOKIŲ ŠVENTĖ sekmadienį, 3.00 v.p.p., Copps koliziejuje, 101 York Blvd.; bilietų kainos: $12, $15 ir $18, kuriuos bus galima įsigyti pas platintojus ir prie įėjimo. Bilietus platina Čikagoje Vaznelių "Gifts International" krautuvė, 2501 W. 71 St., tel. (312) 471-1424, Klivlando liet. kooperatyve "Taupa" Vyt. Staškus, tel. (216) 481-6677 ir Toronte Alf. Juozapavičius, tel. (416) 239-0995.

UŽBAIGTUVIŲ BALIUS 7.30 v.v. įvyksta vėl to paties Convention Centre abiejose salėse: Chedoke — suaugusiems, kaina $30, ir Wentworth salėje — jaunimui, kaina $20, stalai po 10 žmonių. Čia bilietus reikia įsigyti jau iš anksto pas B. Mačį, 370 Goodram Dr., Burlington, Ont. L7L 2K1, tel. (416) 632-4558.

SUVENYRUS tvarko K. Deksnys, 1257 Royal Dr., Burlington, Ont. L7P 2G2, tel. (416) 332-6006.

NAKVYNIŲ INFORMACIJĄ teikia V. Verbickienė ir L. Kontenienė, 348 Duncombe Crt., Burlington, Ont. L7L 4M4, tel. (416) 637-5090.

IŠ ANKSTO BILIETUS į visus renginius galima įsigyti, prisiunčiant pinigus: "Talka" TŠŠ Bilietai, 830 Main St. E., Hamilton, Ont. L8M 1L6. Nupirkti bilietai čia lauks jūsų. Paštu bilietai niekam nebus siunčiami. Pažymėtos jų kainos yra kanadiškais doleriais. Čekius rašyti "Lithuanian Folk Dance Festival". Dėl bilietų informacijas teikia J. Krištolaitis, tel. (416) 689-5733. ***Šventės Inf.***

• **Eufrozina Mikužiūtė**, š. m. balandžio 17 d. mirė Chicagoje, sudaukusi 89 m. amžiaus.

Velionė gimė Chicagoje ir nuo pat jaunystės dalyvavo visuomeninėje veikloje. Buvo SLA iždo globėja ir ALT garbės narė. Dalyvavo 1940 m. lietuvių delegacijoje pas prezidentą Rooseveltą, kada buvo gautas iš jo pažadas nepripažinti Lietuvos įjungimo į Sovietų Sąjungą.

• **LB Floridos Apygardos valdyba** šaukia apygardos apylinkių suvažiavimą, š. m. balandžio mėn. 29 ir 30 dienomis lietuvių klubo patalpose St. Petersburge. Pirmą dieną bus apylinkių pranešimai, klausimai bei pasisakymai dėl tolimesnės apygardos veiklos ir naujos apygardos valdybos rinkimai. Po pietų pertraukos darbotvarkėje yra numatyta Gintės Damušytės paskaita. Ji dirba Lietuvių Informacijos Centre. Paskaitininkė kalbės apie paskutinius įvykius Lietuvoje. taip pat ji painformuos suvažiavimą ir kitais klausimais, kuriuos reikia kiekvienam lietuviui žinoti ir pagal juos veikti.

Suvažiavimo antrą dieną, 4 val. p. p. suvažiavimo dalyviai ir svečiai pabendraus klubo salėje ruošiamame pokylyje, kurio metu bus vakarienė su programa ir šokiais. Programą atliks apygardos apylinkės.

Bilieto kaina į pokylį vienam asmeniui $12.00. Tuo reikalu prašome kreiptis į Gražiną Jezukaitienę telefonu 347-7107 arba lietuvių klube sekmadieniais.

• **Emil ir Julia Sinkiai**, Santa Monica, Ca., atnaujindami Dirvos prenumeratą, pridėjo auką 20 dol. Ačiū.

• **Galina Leonienė**, Bradford, N. H., Dirvai paremti atsiuntė auką 50 dol. Ačiū.

• **Inž. V. Čekanauskas**, Lietuvos gen. konsulas Los Angeles, Ca., Dirvai paremti atsiuntė 20 dol. Ačiū.

• **Petras Dirda**, Chicagoje, atnaujindamas Dirvos prenumeratą, pridėjo auką 20 dol. Ačiū.

• **Dr. Romas ir Dana Sakalai**, Vero Beach, Fl., atnaujindami Dirvos prenumeratą pridėjo auką 20 dol. Ačiū.

AMERIKOS LIETUVIŲ TAUTINĖS SĄJUNGOS DVIDEŠIMTOJO — SUKAKTUVINIO SEIMO,

1988 M. GEGUŽĖS 21-22 D. D.
TREASURE ISLAND INN, 2025 SO. ATLANTIC AVE., DAYTONA BEACH SHORES, FLA.

DARBOTVARKĖ

Šeštadienis, gegužės mėn. 21 d.

9:00-10:00 Registracija.

10:00-12:00 Seimo atidarymas ir iškilmingas posėdis.

1. Vytauto Abraičio, seimo rengimo komiteto pirmininko žodis.
2. Dr. L. Kriaučeliūno, S-gos pirmininko žodis. Garbės prezidiumo sukvietimas.
3. Himnai.
4. Invokacija.
5. Mirusiųjų pagerbimas — P. Buchas S-gos valdybos vicepirmininkas.
6. Sveikinimai.
7. Paskaita: "Ko pavergta Lietuva laukia iš išeivijos" — Dr. Vytautas Skuodis.

12:00-1:30 Pietų pertrauka.

1:30-3:30 Darbo posėdis I

1. Seimo prezidiumo sudarymas.
2. Darbotvarkės priėmimas.
3. Seimo komisijų sudarymas:
   a. Registracijos ir mandatų.
   b. Nominacijų.
   c. Nutarimų.
   d. Įstatų papildymo.
4. Paskaita: "Tautinės S-gos įnašas į Lietuvos laisvinimo bylą" — Dr. Algirdas Budreckis.
5. Sąjungos valdybos pranešimai:
   a. Pirmininko — Dr. Leono Kriaučeliūno.
   b. Vicepirmininkės jaunimo reikalams — Vidos Jonušienės.
   c. Iždininkės — Onos Daškevičienės.
6. Kontrolės komisijos pranešimas — Juozas Žvynys.
7. Diskusijos dėl pranešimų.

3:30-4:00 Pertrauka.

4:00-6:00 Vilties Draugijos narių suvažiavimas.

7:00 — Pokylis Treasure Island Inn pokylių salėje:

Lietuvos gen. konsulo Vytauto Čekanausko pagerbimas, supažindina — Lietuvos gen. konsulas Anicetas Simutis.

Meninė dalis:

Dailusis žodis — Birutė Pūkelevičiūtė,
Solistė — Janina Čekanauskienė.
Akompanuoja — muz. Antanas Skridulis.
Vakarienė.
Pokylio programos vedėja — Sigita Ramanauskienė.
Šokiai.

Sekmadienis, gegužės mėn. 22 d.

9:30-12:00 Darbo posėdis II

1. Pranešimai:
   a. Lietuvių Tautinio Sąjūdžio — inž. Eugenijus Bartkus.
   b. Amerikos Lietuvių Tarybos — Petras Buchas.
   c. Lietuvos Nepriklausomybės Fondo — Emilija Čekienė.
   d. "Naujosios Vilties" žurnalo — redaktorius Vytautas Abraitis.
   e. Lietuvių Tautinės Kultūros Fondas — inž. Jonas Jurkūnas.

   Diskusijos.
2. Skyrių atstovų pranešimai.
   Diskusijos dėl šių pranešimų.
3. Mandatų komisijos pranešimas.
4. Nominacijų komisijos pranešimas.
5. Rinkimai:
   a. Sąjungos pirmininko,
   b. Valdybos narių,
   c. Kontrolės komisijos narių,
   a. Tarybos narių.

12:00-1:30 Pietų pertrauka.

2:00 val. p. p. Iškilmingos Šv. Mišios Our Lady of Lourdes bažnyčioje. Šventas Mišias celebruoja J. E. Vyskupas Antanas Deksnys.

3:30-5:30 Simpoziumas.

Tema: "Lietuvos laisvės byla Sovietų S-gos naujų įvykių slinktyje".

Dalyvauja: Dr. Kazys Bobelis, Vytautas Volertas, Antanas Mažeika. Moderuoja — inž. Jonas Jurkūnas.

5:30-6:00 Pertrauka.

6:00-7:00 Darbo posėdis III

1. Nutarimų komisijos pranešimas ir priėmimas.
2. Klausimai ir sumanymai
3. Seimo uždarymas.

SEIMO DALYVIAMS INFORMACIJA

Susipažinimas. Gegužės 20 d., penktadienį, 7:00 val. vakaro, seimo išvakarėje, viešbučio Hospitality Room, susipažinimo vakaras.

Poseiminė gegužinė. Gegužės 23 d., pirmadienį, nuo 11 val. ryto, p. p. Stellos ir Vytauto Abraičių sodyboje, 35 Courtney Place, Palm Coast, tel. (904) 445-2589. Pabendravimas, seiminiais įspūdžiais pasidalinimas.

Seimo dalyviams viešbutis: Treasure Island Inn, 2025 South Atlantic Avenue, Daytona Beach Shores, Fla. 32018, telef. (904) 255-8371.