T. Blinstrubas
7243 S. Albany Ave.
Chicago, Ill. 60629

LIETUVOS NACIONALINĖ M. MAŽVIDO BIBLIOTEKA

USPS 157-580

DIRVA

THE LITHUANIAN NATIONAL NEWSPAPER
6116 ST CLAIR AVENUE • P.O. BOX 03206 • CLEVELAND, OHIO 44103
Vol. LXXIII Balandis – April 28, 1988 Nr.17

TAUTINĖS MINTIES LIETUVIŲ LAIKRAŠTIS

JAV viceprezidentas George Bush balandžio 18 dieną susitiko su tautybių vadovaujančiais žmonėmis Clevelando lietuvių namuose ir ta proga ragino tautybes išrinkti Clevelando miesto merą George Voinovich į JAV senatą. Iš kairės — viceprezidentas George Bush, mero žmona Janet Voinovich, meras George Voinovich, mero spaudos skyriaus direktorius Joseph Wagner, Raimundas Kudukis - Ohio valstijos tautybių koordinatorius ir lietuvių grupės vadovas, išrinkti merą Voinovich į JAV senatorius, ir Vaclav Hyvnar.

JAV viceprezidentas George Bush Clevelando Lietuvių namuose

Juozas Stempužis

Rinkiminis šurmulys stiprėja, nes už šešių mėnesių JAV žmonės rinks nauja krašto prezidentą. Tuo tikslu balandžio 18 d. į Clevelandą atvyko viceprezidentas George Bush. Nors jo vizitas buvo tarnybinis, liečiąs federalinius fondus, bet data neabejotinai sutapo su Bush rinkiminės kampanijos planu.

Viceprezidentas buvo pakviestas garsiųjų Clevelando klinikų, kuriose dirba 10,000 žmonių. Klinikose vykdomi svarbūs medicinos tyrimai, at liekamos širdies ir kitų organų transplantacinės operacijos; į klinikas atskrenda gydytis Pietų Amerikos prezidentai ir arabų kraštų karaliai. Clevelando klinikų fundacija pakvietė viceprezidentą Bush susipažinti su klinikų naujaisiais pastatais ir mokslinių tyrimų įrengimais.

Viceprezidento viešnagės dieną Ohio valstijos tautybių sąjūdis seniai buvo užplanavęs savo susirinkimą Clevelando lietuvių namuose, kuriame turėjo būti svarstoma, kaip suorganizuoti paramą merui George Voinovich, kandidatuojančiam respublikonų sąrašu į JAV senatorius. Jam teks susirungti su dideliu liberalu, demokratų senatorium Metzenbaum, kuris kandidatuoja trečiajam terminui.

Tautybių sąjūdžio vadovybės paprašytas, viceprezidentas Bush sutiko, po apsi lankymo klinikose, atvykti į tautybių susirinkimą Lietuvių namuose. Eilinis darbo susirinkimas netikėtai virto tautybių mažumų vienybės ir stiprybės manifestacija. Kandidatas, norįs laimėti Ohio valstijoje rinkimus, privalo gauti 60% Cuyahogos apskrities balsų, kurių integrali dalis yra ir Clevelando tautybės. Kadangi apskrityje stipriai viršija demokratai, respublikonams labai svarbu rinkimuose laimėti tautybių balsus. Skaitlingiausi čia yra vengrai, lenkai, slovėnai, vokiečiai, airiai.

Viceprezidento belaukiant, Lietuvių namų valdžią praktiškai perėmė federalinio saugumo valdininkai. Devy-

(Nukelta į 3 psl.)

'PERESTROIKOS' ABC

Reformos improvizuojant planą

Vytautas Meškauskas

Turiu prisipažinti, kad iki šiol sąžiningai neperskaičiau visos M.S. Gorbačiovo knygos apie PERESTROIKĄ, nors gavau ją vos tik pasirodžius pirmai laidai D. Britanijoje - jau pereitais metais. Tikiuos, kad tie - kurie bandė ją perskaityti - man dovanos. Joje nėra nieko, ko dar nebuvo laikraščiuose ir kas mums, savo kailiu pergyvenusiems nors trumpą laiką bolševizmą, nebūtų žinoma.

Konstatavęs, kad dabartinė padėtis negali tęstis toliau, Gorbačovas norėtų ją pataisyti, bet neduoda jokio konkretaus plano, ką patvirtino net šiomis dienomis Amerikoje viešėjęs jo ekonominis patarėjas armėnas Abel Aganbegyan.

Nepaisant to, Sovietijoje kaž kas vyksta, kas gali turėti didelės įtakos ir mūsų tautos likimui. Laukdami tolimesnių įvykių sustokime prie iki šiol paaiškėjusios PERESTROIKOS abėcėlės.

Jos pradžią turbūt galima išvesti iš Brežnevo įpėdinio Juri Andropovo 1982 m. lapkričio 22 d. pareiškimo:

"Aplamai paėmus, draugai, mūsų ekonomijoje yra daug neišspręstų problemų ... Aš neturiu recepto ... Visų mūsų pareiga - partijos Centro komiteto - yra rasti (tam) atsakymus."

Tai buvo revoliucinis pareiškimas, nes iki tol partijos vadai žinojo atsakymą ir jis buvo tik vienas: viso blogio šaltinis buvo nesąžiningas partijos nurodymų vykdymas.

Trumpai viešpatavusio sergančio Andropovo pareiškimas buvo ženklas pakelti galvas galvojantiems žmonėms. Tolimo Novosibirsko Ekonomikos Instituto sociologė Tatjana Zaslavskaja konkrečiai paskelbė:

"... per dešimtmečius išsivysčiusi taisyklių ir normų centralizuota sistema pasidarė tokia paini, kad tiesiog negalima patikėti, ir visiškai nesiderina su gyvenimu."

Po kelių metų suderinti senas komunistines dogmas su realiu gyvenimu ėmėsi, palyginti su senais komunistų vadais, jaunas ir sveikas Gorbačiovas. Teoriškai Sovietijos ūkį būtų lengviau atkutinti negu karo sugriautų V. Vokietijos, Japonijos ir Pietų Korėjos ekonomijas. Sovietijos darbininkai nėra beraščiai - jie geriau apmokyti negu kai kurių kapitalistinių kraštų. Sovietijoje, pagal oficialią statistiką, yra net 1.5 milijono mokslininkų! Jiems tačiau vadovauja 18 milijonų biurokratų, kurie leidžia likusiems gyventojams tik vegetuoti.

(Nukelta į 10 psl.)

SAVAITINĖ POLITIKOS Apžvalga

Smūgiai Iranui Persijos įlankoje. - Kodėl Iranas juos išprovakavo? - Reakcija šiame krašte. - Demjanjukas pasmerktas.

Ketvirtadienį, balandžio 14 d., nedidelis JAV karo laivas (frigate) S. Roberts Persijos įlankoje užplaukė ant minos. Sprogimas jį sužalojo, bet jis nenuskendo. Naktį į pirmadienį JAV karo laivynas atsikeršijo, sunaikindamas dvi Irano naftos pumpavimo platformas, kurios dabar naudojamos žvalgybos tikslams.

Iranas tačiau nepriėmė bausmės ramiai, bet įsakė savo mažam karo laivynui pulti JAV laivus ir vieną amerikiečių aptarnaujamą Jungtinių Arabų Emiratų platformą Per susirėmimus buvo sunkiai sužalotos Irano vienintėlės dvi frigatės ir dar keturi mažesni jų karo laivai.

Kadangi tokių rezultatų reikėjo ir tikėtis, kyla klausimas - kodėl Iranas tą susirėmimą išprovokavo visų pirma vėl pradėdamas sėti minas Persijos įlankoje, o vėliau puldams JAV karo laivus. Mįslę dar pasunkina prieš porą savaičių pagrobtas Kuvaičio keleivinis lėktuvas, kuris nusileido Irane ir čia buvo papildytas ginklais ir piratais. (Paleidę savo įkaitus, be bausmės buvo paleisti ir piratai Alžire.)

Ieškant atsakymo reikia atsiminti, kad Iranas turi dvi karines pajėgas - dar šacho neblogai apginkluotą armiją ir Revoliucinę Gvardiją, kurią sudaro fanatikai, nesidrovį į tikrą mirti varyti paaugliių būrius. Toji taktika kare su Iraku nedaug padėjo. Irakas atlaikė savo pozicijas, pradėjo raketom apšaudyti Irano sostinęTeherana ir paskutiniomis dienomis iš Irano atsiėmė Fao pusiasalį, iš kur Iranas grąsino antram didumu Irako miestui Basrai ir netoli esantiems naftos laukams.

Toje situacijoje, spėjama, kad Revoliucinė gvardija su paties Khomeinio palaiminimu, o gal ir be jo, išprovokavo susirėmimą su JAV laivynu, norėdama kaltę už savo laukiamus pralaimėjimus primesti JAV. Suprask, su JAV mes negalime kariauti ir todėl turime susitaikyti su ... Iraku ir ieškoti paramos ... Sovietų Sąjungoje: sužadinti savo tautos pasipriešinimą prieš JAV imperializmą. Galimas daiktas, kad Iranas skaičiavosi ir su tuo, kad į priešrinkiminę kovą įsivėlusios JAV negalės padaryti ryžtingo sprendimo.

Iš tikro JAV vidaus padėtis nėra palanki stipriai užsienio politikai. Buv. prezidentas Nixonas, kuris šiomis dienomis pasirodė eilėje televizijos programų reklamuodamas savo naują knygą "1999 m. - pergalė be karo", teisingai pastebėjo, kad JAV gali laimėti kiekvieną karą, kai jos prezidentas ir Kongresas veikia kartu ir yra palaikomi visos tautos. JAV konstitucija, kaip žinome, tačiau tokiems atsitikimams nėra paranki. Ji inspiruoja varžybas tarp prezidento ir Kongreso, kurios prezidentui, neturinčiam savo pasekėjų daugumos Kongrese, suriša rankas.

1973 m. Kongresas priėmė vadinama 'War Power Act', kurį tada prezidentas Nixonas vetavo, tačiau Kongresas jį įgalino, pakartotinai jį priimdamas 2/3 balsų dauguma. Pagal tą įstatymą JAV karinėm pajėgom kur nors atsidūrus pavojuje susi remti su priešiškom jėgom, prezidentas per 48 val. turi apie tai pranešti Kongresui, kuriam nepritarus, prezidentas turi per 60 dienų savo kariuomenę iš pavojingos vietos atšaukti. 'War Power Act' panaudojimo jau buvo reikalaujama JAV sutikus saugoti nuo Irano puolimo Kuveičio laivus, tačiau padėčiai aprimus tie reikalvimai taip pat nutilo. Įsiliepsnojimas juos vėl pagarsino, tačiau šį sykį prezidentas prieš įsakydamas pulti tas platformas apie savo nutarimą painformavo Kongreso vadus ir gavo jų pritarimą. Administacija taip pat pasiskubino pranešti, kad - po smūgių Irano laivynui - padėtis vėl aprimo. Tokiu būdu atrodo, kad - jei Iranas tikėjosi sukelti kivirčus Washingtone - jis apsiriko. JAV spauda, įskaitant ir N.Y. Times, pritarė prezidentui.

Įdomi buvo demokratų kandidatų reakcija. Jų tarpe ryškiai pirmaująs po New Yorko pirminių rinkimų Dukakis pareiškė, kad jis per mažai žinąs apie tuos įvykius, kad ką nors pareikšti. J. Jacksonas aiškino, kad JAV gavusios pačios paragauti tų ginklų, kuriuos Reagano administracija pristatė Iranui. Tik trečias, visai mažai pritarimo gavęs kandidatas, sen. Gore pritarė prezidentui.

•••

Balandžio 18 d. Izraelio teismas nusprendė, kad John Demjanjuk yra tas pats žiaurusis Ivanas', kuris Treblinkos stovykloje entuziastiškai žudė žydus. Bausmė turėjo būti paskelbta šį pirmadienį.

Pora dienų prieš tai, Izraelio specialūs daliniai Tunise sušaudė palestiniečių vadą Abu Jihad, Arafato dešiniąją ranką, su trim jo asmens sargybiniais. Valstybės d-tas tą žygį pavadino politiniu nužudymu', tačiau pareiškė nežinąs, kas ir kodėl tai padarė.

Iš kitos pusės

Gorbačiovas su savo Glasnostim plačiau atkėlė vartus tautinių santykių svarstymui. Jis pats vasario 18 d. pareiškė CK plenume:

> "... jeigu mes ryžtingai atsisakome komandavimo ir administravimo metodų ekonomikoje, tai tokie metodai visuomenės dvasinei pažangai tuo labiau nepriimtini ..."
>
> "... Unikalus mūsų kultūros bruožas — daugianacionališkumas. Apie jį mes dažnai ir įprastai kalbame, bet, atrodo, dar ne visiškai išmokome vertinti ... Mūsų jėgos šaltinis — laisva broliškų tautų ir visos žmonijos dvasinio patyrimo praturtintų nacionalinių kultūrų raida."

Praktikoje tačiau, kaip gerai žinome, vyksta rusinimas. Savaime suprantama, kad Sovietijoje rusų kalba taip pat reikalinga kasdieniniame gyvenime, kaip anglų čia, Amerikoje. Bet jei čia nėra institucijos 'ex oficio' užstoti mažumas, Sovietijoje tokių esama, jos tačiau iki šiol tylėjo kaip pelės po šluota. Mat, sovietinės respublikos nėra vien imperijos provincijos, bet formaliai tautinės valstybės. Kad tam patikėtumėm, jose yra tautinės institucijos, kurių ryškiausios yra rašytojų draugijos. Kaip tik jos dabar ir pakėlė galvas.

Blogiausia padėtis tautiniu atžvilgiu yra Baltarusijoje. Jos rašytojas Nilas Gulevičius štai kaip pakalbėjo TSRS rašytojų plenume:

> "... Priimami sprendimai ir nutarimai, bendri visai Tarybų Sąjungai, o juk čia gali būti ir būna savų, kiekvienai respublikai specifiškų problemų. Pavyzdžiui, kur nors iškyla sunkumų, mokant rusų kalbą. O Baltarusijoje — atvirkščiai: dėl rusų kalbos problemų nėra, tačiau yra, ir didelių, baltarusių kalbos mokymo problemų. Tačiau mūsų respublikoje pakėlė atlyginimus rusų kalbos mokytojams, nors, atsižvelgiant į realią situaciją, reikėtų pasielgti priešingai — idant palaikytume baltarusių kalbos mokytojus kadangi jie dirba sunkiomis, **beveik visuotino nihilistinio nusiteikimo aplinkybėmis.**"

Įsidrąsinęs jis net pasiūlė plenumui kreiptis į Aukščiausiąją Tarybą su prašymu priimti įstatymą, kad **kiekvienos respublikos valstybė kalba yra liaudies kalba**, davusi pavadinimą respublikai, tai reiškia atkurti tokią padėti, kokia buvo Leninui gyvam esant.

Rusas Sergėjus Baruzinas iškėlė kitą, rusų požiūriu, komišką situaciją:

> "... Sovetskij pisatel' leidykla ne tik praeityje, bet ir dabar kasmet išleidžia 60 procentų rusų autorių knygų ir 40 procentų knygų — kitų respublikų rašytojų. Kodėl taip? Gal būt šiais metais, kurie planuojami iš anksto, neatsiras 60 procentų gerų rusiškų knygų, o kitą metą atvirkščiai. Ne, planas yra planas."

Yra dar vienas paradoksas. Kai kurių kitų respublikų rašytojai pagarsėjo savo krašte tik po to, kai buvo pripažinti rusų. Panašiai nėra ir rimtos kritikos, nes nepatogu blogai atsiliepti apie kitų sovietinių tautų rašytojus:

> "Visi sąjunginių ar autonominių respublikų kritikai riboja savo kalbą apie literatūrą sava respublika, yra visiškai atitrūkę nuo daugianacionalinės tarybinės literatūros, įskaitant ir rusų. Su mažomis išimtimis. Galiu čia paminėti Algimantą Bučį ir dar penkis šešis vardus, bet ne daugiau."

Kaip matome, kultūrinių santykių tarp atskirų Sovietijos tautų problema yra ne mažesnė negu ekonomijos srityje. Įsakymai iš aukščiau ir čia priveda prie daugybės absurdų. Daugiau teisių vietinėm institucijom ir čia, kaip ekonomijoje, būtų teisingas atsakymas, bet jis nepriimtinas partijai. **(vm)**

PRAVDA paskelbė, kad sovietinių respublikų sienos gali būti pakeistos, tačiau tik gerai išsiaiškinus kokias tai turės pasėkas.

Dvidešimt šeštasis Dirvos novelės konkursas

PREMIJA 600 DOLERIŲ skiriama iš a. a. SIMO KAŠELIONIO palikimo, kurį tvarko Korp! Neo-Lithuania.

Tema. Autoriams suteikiama neribojama teisė novelės temą, turinį ir pobūdį patiems pasirinkti.

Ilgis. Novelė turi būti ne trumpesnė kaip 15 psl. mašinėle rašytų, su dvigubu tarpu.

Laikas. Paskutinė rankraščiui įteikti data 1988 m. birželio 15 d.

Adresas rankraščiams siųsti. Dirva, Novelės konkursas, P. O. Box 03206, Cleveland, Ohio 44103.

Paruošimas. Konkursui siunčiami rankraščiai būtinai privalo būti paruošti rašomąja mašinėle ir pasirašomi slapyvardžiu. Tas pats slapyvardis užrašomas ant pridedamo uždaro vokelio, kuriame įdėta autoriaus tikroji pavardė, adresas ir telefono numeris. Vokelis nebus atidarytas nelaimėjus.

Nepremijuoti rankraščiai. Grąžinami tik autoriams prašant.

Jury komisija iš trijų narių sprendžia kas premijuotina paprasta balsų dauguma.

NURSES
RNs Or LPNs
Full & part time positions available on all shifts.
Please apply.
FRIENDLY HOME
303 RHODES AVE.
WOONSOCKET, RI. 02895

TRUCK DRIVERS
HIGHEST TEAM RATES IN NATION
Rate level to 23 c. a mile loaded or unloaded. Our teams average 20,000 miles or more per month.
C. D. S. LINES, INC.
A long haul, coast to coast, trucking company based in Canonsburg, Pa. Needs team drivers, including husbands & wives and single drivers for teams.
LATE MODEL EQUIPMENT
WEEKLY SETTLEMENT
FUEL ECONOMY
INCENTIVE BONUSES
MILEAGE BONUSES
SAFETY BONUSES
PAID MEDICAL BENEFITS FOR YOUR & YOUR FAMILY
VACATION PAY
CALL DAVE OR RICH,
1-(800)-441-3507
MENTION THIS AD OR $25,00 BONUS IF HIRED.
(15-16)

TAUTINĖS MINTIES LIETUVIŲ LAIKRAŠTIS

DIRVA

P. O. BOX 03206
CLEVELAND, OHIO 44103
TEL. (216) 431-6344

6116 ST. CLAIR AVENUE, CLEVELAND, OHIO 44103

THE LITHUANIAN NATIONAL NEWSPAPER

EDITOR: VYTAUTAS GEDGAUDAS

DIRVA (USPS 157580)

POSTMASTER: Send address changes to DIRVA, 6116 St. Clair Ave., Cleveland, Ohio 44103.

Second-class postage paid at Cleveland, Ohio. Published Weekly by American Lithuanian Press Radio Ass'n. VILTIS Inc. Subscription per year $20.00. Single copy 50 cents.

Prenumerata metams $20.00, pusei metų $12.00 • Atskiro numerio kaina 50 centų • Straipsniai pasirašyti pavarde, inicialais ar slapyvardžiu nebūtinai išreiškia redakcijos nuomone • Nespausdinti straipsniai grąžinami tik autoriams prašant • Už skelbimų turinį ir kalbą redakcija neatsako.

Popiežiaus kelionė Rusijon

Čia pat jau ir birželio mėnuo, kada Rusija iškilmingai minės krikščionybės įvedimo tūkstantmetį savo krašte. O kuo arčiau ta sukaktis, tuo dažniau Vakarų spauda kelia klausimą: ar popiežius važiuos dalyvauti tose iškilmėse?

Kol kas aiškaus atsakymo dar nėra, tik vien išvedžiojimai. Važiuotų. Iš Vatikano pusės jau lyg ir paruoštos sąlygos, kaip rodytų britų savaitraštyje "Observer" balandžio 3 d. išspausdintasis William Scobie reportažas iš Romos. Tik reikia dar truputėlio: kad prieš tai susitiktų popiežius ir Gorbačiovas.

W. Scobie rašo:

ŠiųVelykų metu, judėdamas maldininkų ir turistų jūroje, popiežius Jonas Paulius II privačias savo mintis ir maldas skiria svarstyti planams pirmosios istoriškos kelionės į Sovietų Sąjungą.

Jis yra nusistatęs šiais metais padaryti tokį žygį, padrąsintas eilės kviečiančių užuominų Michailo Gorbačiovo, kuris Italijos komunistų laikraščio "Unita" korespondentui išsisakė apie galimą apsilankymą Romoje ir Vatikane: *"Tik apie tai ir tegalvoju!"*

Praeitą savaitę Maskvoje Gorbačiovas praleido 12 valandų, kalbėdamasis su Italijos komunistų partijos - didžiausios Vakaruose - vadu Aleksandru Nata ir pažadėjo, kad greitai įvyks vis atidėliojamas jo valstybinis vizitas ten. Kaip protokolas reikalauja, vizitas nuves jį pas popiežių. Kad įvyktų triukas, tereikia tai keistai porai vien susitikti, kuri vienas kito ėjimus jau išstudijavo iš tolo.

Tam tikros kliūtys tebėra. Ir esama daug komentatorių kurie abejoja, kad tokia kelionė galėtų įvykti. Tačiau abu jie - popiežius ir sovietinis vadas - yra tokie vyrai, kurie tiki, kad ir neįmanomi dalykai gali įvykti. Kas iš pradžių atrodė beveik ereziškas siekimas, kad popiežius - ir be to dar lenkas popiežius! - atsiklauptų pabučiuoti žemės ateistinės imperijos širdyje, ilgainiui pasirodė esąs realios politikos reikalas.

Iš abiejų pusių tai didelė rizika, bet tokie būtų ir galimi laimėjmai. Popiežius rizikuoja gera valia Kremliaus reformatoriui, kuris gali ir nuverstas būti. Gorbačiovas turi bijoti pasėkų, kad popiežius pasirodys tarp milijonų krikščionių, kurie gyvena žiaurioj priespaudoj.

Trumpai-drūtai šnekant, buvo keliama mintis, kad Jonas Paulius turėtų jungtis prie tų daugelio kraštų religinių vadų, kurie ateinantį birželio mėnesį važiuos į Kijevą ir Maskvą švęsti tūkstanties metų sukakties, kai krikščionybė atėjo į Rusiją. Tokia mintis buvo smūgis Vatikano konservatoriams ir egzilams, kurie primena, kaip 1945 m. sulikvidavo klestinčią katalikų Bažnyčią Ukrainoje ir jos sostinę Kijevą.

Jos primatas, Lvovo arkivyskupas Slipyi, buvo ištremtas į Roma, kur jis ir mirė 1984 metais. Jo įpėdinis, kardinolas Luvačivskis, Ukrainos katalikų 'pogrindinės bažnyčios' galva, sakė:

"Mūsų žmonės nesitvertų džiaugsmu pamatyti popiežių. Bet ar tai padėtų jiems? Ar gal sovietai panaudotų tai savo tikslams?"

Kardinolas privačiai maldavo popiežių nedalyvauti tame 'religiniame maskarade'. Jonas Paulius atsakė: *"Pusė mano širdies yra Rusijoje. Kaip, jūsų galvojimu, aš galėčiau išduoti Rytų brolius?"*

Gelbėdamas savo prestižą, jis sutiko savo vietoj siųsti delegaciją. Ir po to praeitą savaitęVatikano konferencijoje davė viešą įžadą, ***kad tarp sovietų kontroliuojamų katalikų, jeigu jiems bus grąžinta religinė laisvė, nebus disidentų, jie nedalyvaus politikoje ir bus vieni geriausių ir lojaliausių valstybės piliečių.***

Gavęs tokį pažadą Gorbačiovas gali tikėtis, kad nuoširdus ir draugiškas popiežiaus vizitas išnešiotų tarp 800 milijonų pasaulio katalikų, ypač po Lotynų Ameriką, žinią, kad iš 'bedieviškos Rusijos' jau išvaikytos piktosios dvasios. O popiežiui tas pažadas, kuris niekuo nekainuoja, yra vis dėlto žingsnis į tą galutinį siekimą, kurio jis tikisi susilaukti savo gyvenime, būtent - atversti Sovietų Sąjungą.

Dvi - viena kitai prieštaraujančios - mintys kyla iš Jono Pauliaus Rytų politikos. Įsigerindamas Gorbačiovui, Jonas Paulius pastaruoju metu parašė 20,000 žodžių enciklika, kuri Kremliuje sukėlė šypsenas, o tuo tarpu Baltuosiuose Rūmuose pyktį. Toje "Bažnyčios socialinis rūpestis" enciklikoje jis tvirtina, kad abi santvarkos, marksizmas ir kapitalizmas, yra nuodėmingos - išnaudoja neturtėlius. Nemaža žodžių jis paskiria sudėti abiems ant to paties moralinio pagrindo. Jokių pirmenybių neteikiama Vakarams dėl duodamos religinės laisvės, neminimi Sovietijoje vykdomieji persekiojimai.

Jis taip pat šiuos metus paskyrė Panelei Marijai ir pakartotinai primena jos pasirodymą Fatimoje, tame Portugalijos Lurde, kai ji įspėjo, kad jeigu komunizmas nenusileis Kristui - o tai buvo 1917 m., rusų revoliucijos metais - tai turės būti pasaulio galas. Tas pasirodymas įvyko gegužės 13 dieną.

1981 m. gegužės 13 d., kai dar jokios pažangos nebuvo matyti, popiežius buvo pašautas Šv. Petro aikštėje. Nepasisekė ir kitas pasikėsinimas po metų tą pat dieną. O praeitų metų gegužės mėn., taip pat 13 d., Mergelė 'pasirodė' Ukrainoje, kurioje pogrindžio bažnyčia priskaičiuoja keturis milijonus savo narių. Kaip rašė "Pravda", po 80,000 maldininkų kasdien lankė tą vietą.

Ar Jonas Paulius II, kuris gegužės mėn. bus 68-rių, gali nekreipti dėmesio tą šauksmą?

Į kurį laisvės šauksmą iš tikro atkreips dėmesį popiežius Jonas Paulius II ?

(k.p.)

JAV Viceprezidentas Clevelande...

(Atkelta iš 1 psl.)

niasdešimt saugumiečių apsupo namų apylinkę. Automobilių aikštėje įsikūrė televizijos stotys. Žurnalistai užėmė Lietuvių namų žemutines patalpas. Į salę įeinantieji buvo tikrinami pagal kviestųjų asmenų sąrašą.

Pagaliau penktą valandą vakaro Lietuvių namuose prasidėjo susirinkimas. Julius Kazėnas sugiedojo Amerikos himną. Kun. Gedimino Kijausko, S.J. maldos žodžius "Viešpatie, tu sukvietei mus šiandien švęsti mūsų vienybę..."liudijo dalyvavimas tautybių atstovų ir jų rūpestis, kad prezidento ir senatoriaus vietai būtų išrinkti asmenys, kurie bekompromisiniai rūpintųsi pavergtųju tautų laisvės reikalu ir žmogaus teisių sutarčių vykdymu, kad rūpintųsi Amerikos žmonių gerbūviu, saugumu ir taikos siekimu.

Viceprezidento belaukiant, trumpus pareiškimus padarė Ohio valstijos tautybių koordinatorius ir lietuvių grupės vadovas Raimundas Kudukis, slovėnų komiteto pirmininkas Tony Petkovsek, vokiečių atstovas Michael Schneider. Kai per garsiakalbius pasigirdo stiprus balsas, kad atvyko JAV viceprezidentas George Bush ir meras George Voinovich su žmona, juos prie durų sutiko ir pasveikino Lietuvių namų pirmininkas Romualdas Bublys. Po to visi svečiai, lydimi pareigūnų įėjo į salę, kurioje jie buvo sutikti labai šiltais ir gausiais plojimais.

Pristatydamas svečią meras Voinovich pastebėjo, kad čia esanti jo apylinkė, nes jis čia gyvenąs, kad Clevelando lietuvių Dievo Motinos parapijos šventovėje buvo pakrikštytas jo sūnus George, kad viceprezidentas čia sutinkąs tautybių grupių vadovus, kurių veikla svarbi ir reikšminga miesto gyvenimui.

Viceprezidentas savo trumpą žodį pasakė dinamiškai, su stipriais akcentais ant Yaltos ir Helsinkio susitarimų, ypatingai pabrėždamas, kad siekiant pasaulio taikos Amerika turi būti stipri. *"To siekė prezidentas Reaganas, tai darysiu ir aš"* - pasakė viceprezidentas užakcentuodamas, kad - *"Amerika turi būti stipri ne žodžiais, bet darbais!"*

Viceprezidentas paminėjo, kad jį slegiąs faktas, kad Amerikos mokyklose vaikai nebuvo angažuojami Amerikos laisvės gynimui. Jie buvo indoktrinuojami idėja, kad dėl taikos reikia nusiginkluoti. *"Aš noriu stiprios Amerikos ir aš niekad neužmiršiu tų, kuriems buvo atimta laisvė. Mes esame vienintėlė valstybė pasaulyje, stipri ir įsitikinusi savo įsipreigojimu saugoti laisvę. Aš prašau jus padėti man, kad būčiau išrinktas vadovauti šiam kraštui"* - baigė viceprezidentas, kurio žodžius palydėjo svečio garbei sustojusiųjų stiprūs plojimai.

Po savo kalbos viceprezidentas atėjo prie stalų, su kiekvienu pasisveikino ir po to nuėjo į Lietuvių namų žemutinę salę, kurioje įvyko spaudos konferencija su spaudos, radijo ir televizijos reporteriais.

Po trumpos pertraukos ir užkandžių svečiams apleidus salę, Tautybių sąjūdžio nariai ir meras George Voinovich detaliau svarstė rinkimų kampanijos reikalus ir plačiau pa aiškino savo programos punktus bei siekius, jeigu būtų išrinktas į JAV senatorius. Ši dalis yra svarbi, todėl sekančiame Dirvos numeryje parašysime daugiau apie mero pristatytą planą.

Clevelando televizijos visos trys stotys naktinėje žinių laidoje minėjo viceprezidento susitikimą su tautybių vadovais, o 43-jo kanalo televizijos stotis paskyrė net 15 minučiu įvykiui, citavo viceprezidento kalbą ir turėjo pasikalbėjimą su R. Kudukiu. Apskirtai, tautybių susitikimas su viceprezidentu iš naujo uždegė tautybių vadovų entuziazmą ruoštis labai svarbiem šių metų lapkričio rinkimam.

Juozas Stempužis

LB PRIEŠ MADISONO — VILNIAUS "SUSIGIMINIAVIMĄ"

Š. m. kovo 7 d. laišku Madisono miesto merui F. Joseph Sensenbrenner, Jr., JAV LB Krašto valdyba pakartojo savo neigiamą nusistatymą Madisono — Vilniaus "susigiminiavimui". Madisino laikraštis "The Capital Times" JAV LB nepritarimą pacitavo š. m. kovo 28 dienos laidoje išspausdintame B. Mulhern straipsnyje. JAV LB Krašto valdyba savo nusistatymą remia jos atstovų turėtais pokalbiais su JAV Information Agency ir Sister Cities International pareigūnais Washingtone, kurie negalėjo suteikti garantijų dėl Lietuvos valstybingumo ir mūsų tautinių-kultūrinių interesų apsaugojimo "susigiminiavimo" atveju. Wisconsino valstijoje gyvenąs aktyvus bendruomenininkas prof. Vyt. Janušonis JAV LB Visuomeninių reikalų tarybos yra pakviestas Vilniaus-Madisino klausimą stebėti ir palaikyti ryšius su kitomis vietos lietuvių organizacijomis.

Injection Molding Supervisor

Molding supervisor to assume the responsibilities for the running of a high production molding shift. Must be qualified in molding techniques and be able to work well with others. Excellent opportunities for the right individual. Pay commensurate with experience. Excellent working conditions & fringe benfits. Call for appt. 617-828-3500.

Phillips Manufacturing Co.
Canton, MA

JAV LB KULTŪROS TARYBOS VIII-JI PREMIJŲ ŠVENTĖ

Laureatų pristatymas ir premijų įteikimas
Meninę programą atlieka
aktorė RASA KAZLAS
Los Angeles Vyrų Oktetas

Globoja: LB Los Angeles Apylinkė
Talkina LB Santa Monica Apylinkė LB Vakarų Apygarda

Maloniai visus kviečiame susitikt su mūsų kūrėjais ir pasidžiaugti jų įnašu į lietuvių kultūrą

Gegužės 15 dieną.
Sekmadienį, 12:00 val. p.p.
Šv. Kazimiero parapijos salėje
Los Angeles, Kalifornija

Rengia: JAV LB Kultūros Taryba

DAR APIE CHOLESTEROLĮ

Dr. Danielius Degėsys

Paskutinių 40 metų eigoje buvo daug rašyta apie cholesterolį ir jo įtaką į širdies ligas, bet kiekvienais metais atrandama vis naujų duomenų, kurie vis gilina supratimą apie cholesterolio įtaka į širdies kraujo indų ligas. Cholesterolis reikalingas mūsų organizmui įvairių hormonų produkcijai bei vitamino D metabolizmui, todėl žmogaus organizmas jo reikiamą kiekį gaminasi pats. Jeigu mes visai negautumėm cholesterolio su maistu, organizmas vistiek pajėgtų pasigaminti jo apie 150 mg/DL.

Įvairių klinikų stebėjimai rodo, kad žmonės su padidintu kraujuje cholesterolio kiekiu greičiau miršta nuo širdies priepuolio negu tie, kurių cholesterolis yra žemas. Framinghamo klinikų stebėjimai rodo, kad nuo 1948 metų iš jų stebėtų virš 5 tūkstančių pacientų, turėjusių 150 mg/DL cholesterolio, nei vienas nemirė nuo širdies priepulio. Normaliai cholesterolio kiekis kraujuje neturėtų būti didesnis negu 220 mg/DL. Mažinant cholesterolio kiekį mažėja ir širdies priepuolio galimybė. Sumažinus cholesterolio kiekį 1% širdies priepuolio pavojus sumažėja 2%. Pavyzdžiui, sumažinus cholesterolį nuo 235 iki 200 mg/DL, cholesterolio kiekis mažėja 15%, todėl tokiu atveju širdies priepuolio pavojus sumažėja 30%.

Cholesterolis kraujuje būna prisijungęs prie baltiminių medžiagų, vadinamų lipoproteinais. Lipoproteinų yra trys rūšys, būtent, didelio tirštumo lipoproteinai, žymimi raidėmis HDL, mažo tirštumo lipoproteinai — LDL, ir labai mažo tirštumo — VLDL. Didesnė cholesterolio dalis, apie 70% iki 90% yra susijungusi su mažo tirštumo lipoproteinais (LDL). Tokios rūšies cholesterolis atsideda arterijų sienelėse ir sumažina arterijų spindį. Tokiu būdu kraujo pritekėjimas į širdies raumenį sumažėja; tuo tarpu cholesterolis, kuris yra susijungęs su didelio tirštumo (HDL) proteinais, veikia priešingai. Šitoks cholesterolis kaip tik stabdo mažo tirštumo lipoproteinų cholesterolio (LDL) atsidėjimą kraujo indų sienelėse, todėl jis yra vadinamas "geras cholesterolis". Juo didesnis gero cholesterolio kiekis kraujuje, tuo mažesnis būna pavojus gauti širdies priepuolį. Širdies priepuolio galimybei nustatyti yra vartojamas koeficientas, kuris gaunamas padalinus bendrą cholesterolio kiekį iš gero cholesterolio kiekio (HDL). Pavyzdžiui, jeigu bendras cholesterolio kiekis yra 240 mg/DL, o gero (HDL) cholesterolio 60 mg/LD, tai padalinus 240 iš 60 gaunam koeficientą — santykio skaičių 4. Skaičiai žemesni negu 4.5 rodo, kad širdies priepuolio galimybė yra maža; gi skaičiai didesni negu 4.5 — rodo padidėjusią širdies priepuolio galimybę. Juo didesnis gautas santykio skaičius, tuo didesnė tam asmeniui būna širdies priepuolio galimybė.

Mažinant kraujo cholesterolio kiekį mažėja ir cholesterolio atsidėjimas kraujo indų sienelėse, bet ar toks cholesterolio sumažinimas prisideda prie atherosklerotiniai p a k i t usių kraujo indų gydymo mums nėra tiksliai žinoma, nors kai kurie mokslininkai ir tvirtina, kad prisideda. Jie sako, kad geras cholesterolis (HDL) išima blogą atherosklerotinį cholesterolį (LDL) iš kraujo indų sienelių ir jį nuneša į kepenis kur jis būna perdirbtas į tulžies junginius. Todėl, pagal juos, didinant gero cholesterolio kiekį didėja galimybė ne tik apsaugoti kraujo indų sieneles nuo pakitimų, bet taip pat susidaro galimybė ir pakenktus indus gydyti. Organizme gero cholesterolio (HDL) atsiranda daugiau pas tuos žmones, kurie fiziniai dirba, juda, gimnastikuojasi, arba reguliariai kas dieną vaikščioja. Vienos valandos kasdieninis vaikščiojimas padidina gero cholesterolio kiekį ir ryškiai sumažina širdies priepuolio pavojų. Į gero cholesterolio kiekio didėjimą arba mažėjimą įtaka turi ir dieta. Riebalinė dieta jo kiekį mažina, gi baltymai, vaisiai, daržovės ir vitaminai didina. Suaugusiems asmenims mažai riebalų turinti dieta tinka, tuo tarpu vaikams, vaiko augimo amžiuje ji nėra gera, nes greitai augantis kūnas reikalauja daugiau cholesterolio. Motinos pienas turi palyginti daug cholesterolio ir apie 40-50% riebalinių kalorijų.

Paskutinių kelių metų eigoje vis daugiau pasirodė duomenų, kad žuvų taukai apsaugo arterijas nuo atherosklerotinių pakitimų. 1970 metais, danų mokslininkai pastebėjo, kad eskimai, nors ir valgo daug riebalų, bet jie turi kur kas mažiau širdies atakų negu Danijos gyventojai. Tiriant jų kraują buvo pastebėta, kad jų kraujo kūneliai — trombocitai neturėjo vienas prie kito lipnumo. Trombocitai apsaugo kūną nuo per didelio kraujavimo. Sužeidimo atveju jie sulimpa vienas su kitu ir sudaro krešulį, kuris stabdo kraujavimą. Pasirodo, kad žuvų taukai mažina trombocitų lipnumą ir todėl apsaugo eskimus nuo krešulio susidarymo kraujo induose. Dėl šios priežasties eskimai turi mažiau širdies priepuolių, bet už tad jie dažniau nusiskundžia įvairiais kraujavimais ir kraujo išsiliejimu į smegenis. Valgant žuvį keletą kartų į savaitę širdies priepuolio pavojus ryškiai sumažėja. Riebios žuvys yra naudingesnės už liesas. Riebių žuvų grupei priklauso salmon, tuna, mackrel, o liesų žuvų grupei — cod ir šrimpai. Cod žuvies mėsa yra liesa, bet kepenys turi daug riebalų, vadinamų cod liver oil. Koncentruota cod liver oil — alyva yra parduodama kapsulėm. Vartojant žuvų taukus reikia visada atsiminti, kad jų per didelis kiekis gali duoti toksinius reiškinius, nes juose yra gausu vitaminų A ir D, kurių per didelis kiekis yra nuodingas organizmui.

PARAMA DIRVAI

Atnaujindami prenumeratą ir kitomis progomis Dirvai aukojo:

O. Kremeris, La Grange 20.00
Dr. Pr. Mažeika, Lake Zurich 30.00
Clevelando Vyr. Skaučių Židinys 25.00
R. Aukštuolis, Euclid 8.00
G. Sakas, Baltimore 20.00
Dr. J. Stukas, Watching 10.00
V. Urbonas, St. Petersburg 5.00
V. Garlauskas, Sparta ..10.00
A. Muliolis, Euclid 10.00
E. Janulis, Cleveland 30.00
V. Aukštuolis, Munster 10.00
J. Dumbrys, Chicago 5.00
A. Reventas, Gulfport .. 5.00
A. Mažeika, Marina del Rey 30.00
P. Putrius, Livonia 5.00
J. Zaronskis, Cleveland .. 5.00
W. Simanas, Spring Hill 10.00
E. Čigas, Lakewood 10.00
M. Veliuona, Baltimore .. 3.00
Ed. Jakubauskas, Chicago 10.00
M. Gruzdys, Bay Village 5.00
ALT S-gos East St. Louis skyrius 50.00
Jūrų šaulių Palangos kuopa St. Petersburg 25.00
St. Šimoliūnas, Detroit ..10.00
V. Janulaitis, Detroit 10.00
L. Tverienė, Chicago 10.00
V. Langė, Lakewood 5.00
S. Strikaitienė, Los Angeles 5.00
A. Depčys, Hamilton 20.00

Visiems aukotojams nuoširdžiai dėkojame.

Grandinelei paremti vykstant į tautinių šokių šventę, Petras Milašius įteikė vadovams Liudui ir Aleksandrai Sagiams 1000 dol. V. Bacevičiaus nuotr.

GT INTERNATIONAL

G.T. International dėkoja visiems savo klientams, kurie įgalino šios įstaigos augimą ir patarnavimų plėtimą. Kviečiame visus su mumis keliauti šiais metais.

1988 EKSKURSIJŲ TVARKARAŠTIS

Nr. 8801 **Lietuva** 15 d. ... gegužės 16-birželio 3. N.Y. $2,150.00; Chicago $2,215.00 IŠPARDUOTA
Nr. 8802/F **Lietuva** 10 d.; Maskva 1 d.. ..., Amsterdamas 3 d., birželio 13-29. N.Y. $2,085.00; Chicago $... IŠPARDUOTA
Nr. 8803/M **Lietuva** 10 d., Maskva 1 d., birželio 14-26. N.Y. $1,995.00; Chicago $2,125.00.
Nr. 8806/F **Lietuva** 10 d., Maskva 1 d., Leningradas 1 d., Amsterdamas 3 d., liepos 18-rugpjūčio 3. N.Y. $2,085.00; Chicago $2,195.00.
Nr. 8807/M **Lietuva** 10 d., Maskva 1 d., liepos 19-31. N.Y. $1,995.00; Chicago $2,125.00.
Nr. 8808/F **Lietuva** 10 d., Maskva 1 d., Leningradas 1 d., Amsterdamas 3 d., rugpjūčio 15-31. N.Y. $2,085.00; Chicago $2,195.00.
Nr. 8809/M **Lietuva** 9 d., Maskva 2 d., rugpjūčio 16-28. N.Y. $1,995.00; Chicago $2,125.00.
Nr. 8810/F **Lietuva** 10 d., Maskva 1 d., Leningradas 1 d., Vakarų Vokietijoje (Oktoberfest) 5 d., rugsėjo 19-spalio 7. N.Y. $2,349.00; Chicago $2,435.00.
Nr. 8811/M **Lietuva** 9 d., Maskva 2, rugsėjo 20-spalio 2. N.Y. $1,995.00; Chicago $2,125.00
Nr. 8804/BAL **Pabaltijis:** Klaipėda 2 d., Vilnius 5 d., Ryga 2 d., Talinas 2 d., Helsinkis 3 d. liepos 10-25. N.Y. $2,390.00; Chicago $2,493.00

G.T. International tvarko visus kelionių reikalus oro, vandens ir sausumos keliais. Turizmui ar biznio kelionei kreipkitės pas mus.
G. T. International padeda sutvarkyti iškvietimo dokumentus artimiesiems iš Lietuvos.

G.T. INTERNATIONAL, INC. 10401 SOUTH ROBERTS ROAD
PALOS HILLS, ILLINOIS 60465 TEL.: (312) 430-7272

KŪRYBA IR MOKSLAS

Didingas Maironio minėjimas Chicagoje

Antanas Juodvalkis

Lietuvos atgimimo dainiaus Maironio 125-rių metų gimimo sukakties minėjimą suruošė Korp! Neo-Lithuania vyr. valdyba, pirminkaujama Audronės Gulbinienės, 1988 m. balandžio 10 d. Jaunimo centre, Chicagoje.

Minėjimą vedė Vida Jonušienė. Štai jos keli atidarymo žodžiai: "Maironis, prelatas, didysis Lietuvos atgimimo dainius, tautos žadintojas, spaudos draudžiamojo laikotarpio didžiausias poetas. Žvelgdamas į ateitį, Maironis iškilo į didingą Lietuvos pranašo viršūnę, savo poezijos žodžiais išreikšdamas heroinę nuotaiką, dvasinį pakilimą. Jis žadino tautos žmones ir skatino juos kovoti už laisvę ir šviesią ateitį.

Pirmyn didvyriai už tėvynę,
Už brangią žemę Lietuvos,
Ją bočių bočiai amžiais gynė,
Už ją ir jų vaikai kovos.
Pastiprink, didis Dieve, mus,
Atremti priešo puolimus.

Ir šiandien, vedant sunkią kovą su okupantu, girdisi Maironio dainos po visą Lietuvos kraštą ir tauta vėl yra žadinama to paties didvyrio.

Korp! Neo - Lithuania džiaugiasi, turėdama prelatą Joną Mačiulį-Maironį savo garbės narių eilėse. Minėdami Maironio 125-rių metų gimimo sukaktį, prisimename jo sukurtą himną patrijotinei studentijai. 1928 m. priimant kvietimą stoti į Korp! Neo-Lithuania garbės narių eiles, jis sukūrė Jaunosios Lietuvos himną, bandydamas sustiprinti jaunimo idealizmą. Jis laimino Korporaciją ir šūkį Pro Patria — Už tėvynę — šiais žodžiais:

Ant išvyniotos vėliavos
Kilniai išrašę: už tėvynę!
Rankas sau draugiškai
supynę,
Pirmyn, jaunime Lietuvos!

Korp! Neo-Lithuania vardu, man yra didelė garbė pristatyti šio minėjimo paskaitininką, šiuolaikinį dainių poetą Bernardą Brazdžionį".

Susirinkusiems plojant, poetas Bernardas Brazdžionis prabilo šiais žodžiais:

"Poetams kitiems numylėta ranka iš laurų vainiką nupynė, o tu ar atminsi kada, tu jo numylėta tėvynė?" Taip dainavo Maironis savo pirmą poezijos rinkinį "Pavasario balsai", išleidęs. Vainiką jam garbės ir meilės pynė tauta ir pina. Bet laurų vainiko jis nesusilaukė savo tėvynėje, laurų vainiką jis parsivežė iš svetur. Mintaujoj jo mokslo draugas kan. K. Jasėnas surengė Maironio minėjimą, į kurį Maironis kartu su Tumu nuvyko ir ten gimnazija atliko programą, deklamuodama ir dainuodama Maironio dainas. Tą laurų vainiką iš išeivijos lietuvių, Maironis parsivežė į savo namus ir padėjo ant rašomojo stalo.

Mes, išeivijos lietuviai, susirinkę čia, į jo 125-rių metų minėjimą, palikime jo atminimui laurų vainiką, pratęsdami tą pirmųjų išeivių tradiciją". (Laurų vainikas buvo uždėtas ant Maironio portreto, susirinkusiems plojant).

"Tas vienas žodis — Maironis, talpina savyje visą lietuvių literatūros epochą. Didelis Kristijonas Donelaitis, bet jis vienas, jis literatūros milžinas, kaip ir vyskupas Antanas Baranauskas. Donelaitis su savo Metais buvo ir liko tik chrestomatijose ir mokslo veikaluose. Baranauskas pakuteno žmonių širdis, pažadino Maironį ir nuėjo į savąjį Anykščių šilelį, kaip unikumas. Ne toks Maironis. Maironis, kaip poetas gimė labai pamažu, per didelius gimdymo skausmus. Jis gyvas tėvynainių širdyse, ne vien tik chrestomatijose ar mokslo veikaluose. Gyveno su juo tėvai, tėvų tėvai, gyvenome mes, gyvena dabar vaikai.

Maironio laiko poetų karta su juo nekonkuravo, nes žinojo, kad jis nenukonkuruojamas. Jo kartos poetai jam pritarė, jį gerbė ir juo didžiavosi. Tai rodo daugybė parašytų jam dedikacijų. Pomaironinės kartos, norėdamos skelbti savo žodį, ėmė Maironį neigti, juo kratytis. Jam nemandagiai tardami: labanakt, Maironi!

Keturvėjininkai su Maironiu kovojo savo nauja kūryba, trečiafrontininkai — naujomis idėjomis, kai kurie įžulesni jaunuoliai galvojo, kad tik Maironį pašiepus, tapsi moderniu ir pripažintu poetu. Jonas Aistis pasakoja, kaip vienas toks, niekad į poetus neiškilęs, atsiliepė ironiškai. Tada Binkis įtužęs jam tarė: Vaikine, mes nė vienas čia nevertas nuvalyti Maironiui batų. Maironio labiausiai nemėgo ir nevertino tie, kurie į literatūrą ėjo nevalytais batais.

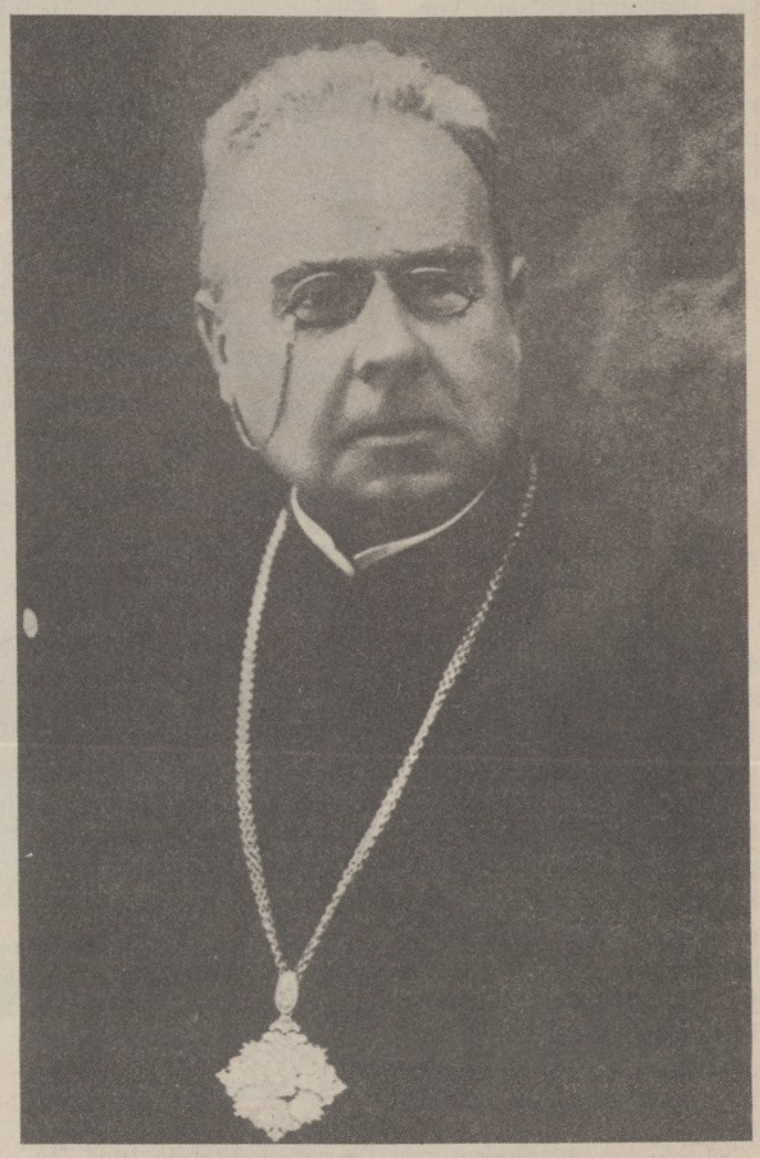

Prel. J. Maironis, Korp! Neo-Lithuania garbės narys.

Vienas mūsų kultūrininkas, ar tik ne Adomas Jakštas, sarkastiškai yra pasakęs, kad lietuviai mėgsta ir geba pagerbti savo veikėjus tik tada, kad jie yra mirę. Jūs tik pastebėkite kiek žymių veikėjų dabar yra aprašoma dienraštyje Drauge. Jūs niekad jų negirdėjot gyvų, gyvųjų nepažino net jų parapijos žmonės, o jie tapo garsūs tik nekrologuose, kuriuos netrukus užmirš, kaip ir mes užmiršome. Primirštas buvo į savo amžiaus galą ir Maironis. 1932 m. Vasario 16 išvakarėse buvo statoma jo drama — Kęstučio mirtis. Kalbėtojas prieš tai išvardino visus veikėjus, kurie vedė Lietuvą į nepriklausomybę. Aukštųjų ponų nemažai buvo rautuose, baliuose, Maironis ložėje sėdėjo vienas, pamirštas. Pasakotojas minėjo veikėjus, kurie išpranašavo Lietuvai laisvę, bet užmiršo paminėti Maironį!"

Prelegentas priminė Vinco Mykolaičio-Putino, vieno žymiausių poetų, atsiliepimą kultūros žurnale Židinyje Maironiui mirus: "Su juo, tai yra su Maironiu, į karstą atsigulė ištisas lietuvių tautos gyvenimo periodas. Prasidėjo dar Aušros laikais ir vyriausias išreiškėjas buvo Maironis. Jo mirtis kartu charakteringa, kad su juo, bent tuo tarpu, užsidarė tų poetų eilė, kurių meniškai vertingos dainos mokėjo susirasti kelią į visą tautą".

"Maironis iš dangaus atsiųsta dovana lietuvių tautai. Poetas, kurio niekad niekas nepakartos. Dievo siųstas pranašas, tautinio atgimomo dainius, katalikų tautos milžinas ir miręs gyvas, realus, nemarus". Taip pasakė poetas kun. Leonardar Andriekus, tas tipiškai skaidrus religinės poezijos kūrėjas, minint Maironio 50 metų mirties sukaktį Clevelande.

Poetas - prelegentas B. Brazdžionis toliau savo kalboje žvilgterėjo į Maironio kūrybos atgimimą Sovietų okupuotoje Lietuvoje. Okupacinė valdžia ir tarybiniai tarnai rašė apie Maironį, bet jis buvo falsifikuojamas, cenzuruojamas, jo idealai iškraipomi, žalojami, jo kūryba verčiama tarnauti marksizmo-leninizmo idėjoms, komunistinės sovietinės valstybės statybai. Karo metu Maskvoje buvo išleista Maironio raštų knygutė ir metoma iš lėktuvų kariams. Knygelėje buvo sudėti Maironio eilėraščiai nukreipti prieš vokiečius.

Pokariniais laikais buvo išleistos naujos Pavasario balsų laidos, bet praleisti sovietinei ideologijai netinkami religiniai ir patrijotiniai eilėraščiai. Išleidžiant ištisus posmus buvo sudarkyta viso kūrinio esmė. 1947 m. Pavasario balsų laidoje, įžanginiame žodyje veidmainiškai rašė apie Maironio pažangiąsias idė-

(Nukelta į 6 psl.)

Programos atlikėjai (iš k.): solistė Audronė Gaižiūnienė, poetas Bernardas Brazdžionis, deklamatorė Daiva Vaitkevičiūtė-Meilienė, akompaniatorius Robertas Mockus, deklamatorė Indrė Toliušytė, Maironio raštų parodos surengėjas Bronius Kviklys ir korp; vyr. valdybos sekretorė Vida Jonušienė. V. A. Račkausko nuotr.

Maironio minėjimas Chicagoje...

(Atkelta iš 5 psl.)

jas, išsiveržus iš senų konfesinių varžtų. Įtikinėjo, kad niekas nesustabdys tarybinės liaudies žygiavimo pirmyn, nesustabdys socialistinės kultūros, nes Maironis pasakęs:

Nebeužtvenksi upės bėgimo,
Norint sau eitų ji pamažu,
Nesulaikysi naujo kilimo,
Nors jį pasveikint tau ir baisu.

Tačiau autorius pacitavęs šias eilęs, užmiršo kitą:

Mainos rūbai margo svieto,
Silpnas kelias, tvirtas griūna.
Nebijokim vargo kieto,
Nes be jo galingi žūna.

"Tarybiniai redaktoriai, diriguojami nematomos, neatlaidžios sovietinės rankos, 40 metų nedavė Maironiui ramybės, tempdami jo kūrybą ant savo kurpalio, vis turėdami viltį pripratinti poeto gerbėjus prie tokios kūrybos, kokia tarnauja partijos tikslams. Vis buvo tvirtinama, kad Maironis yra tik buožių poetas, niekad nebuvęs tautos poetu, svetimas liaudies reikalams ir jo palikimas yra bereikšmis".

Pagaliau, po kelių dešimtmečių Maironio klastingo garbinimo, paputus švelnesniems, nors ir šiaurės vėjams, Maironis jau vadinamas tautos dainiumi ir leidžiami jo visi raštai, neišmetant net religinių ir patrijotinių, o Dievas rašomas didžiąja raide. Ar ne laikas būtų vėl grąžinti Maironio antkapyje iškaltą-panaikintą parašą: **Maironis didysis tautos atgimimo dainius.**

Rusai yra meistrai iškalinėti antkapių užrašus. Caro laikais iškirto Vinco Kudirkos antkapyje įrašytus Lietuvos himno žodžius. Nepaliko ramybėje Maironio antkapio, o visai nesenai iš Veprių vidurinės mokyklos lentos iškirto įrašytą Maironio posmą:

Į darbą broliai, vyrs į vyrą,
Šarvuoti mokslu atkakliu,
Paimsim arklą, knygą, lyrą ir
Eisim Lietuvos keliu.

Iš karo muziejaus sodelio, Kaune, dingo Maironio biustas, o Raseiniams padovanota skulptūra niekad neišvydo šviesos ir išgulėjusi rūsyje su nulaužta nosimi, nudaužytomis ausimis, dingo nežinia kur. Tai dar vienas nesudrausto vandalizmo faktas, kad gražūs "persitvarkymo" ž o d žiai būtų įgyvendinami ir nesikartotų praeities įvykiai.

Atidarant Maironio paminklą Kaune, nebuvo leista iš Maskvos atvykusiam poetui tarti žodį, o leidimo nedavė lietuviai enkavedistai. Tas žodis buvo pasakytas Vilniuje, minint Maironio gimimo sukaktį, už stalo sėdint valdžios ir partijos vadovams, o ant sienos kabant Maironio portretui, vietoj įprasto Lenino. Kalbėtojai sakė, kad dabar galima kalbėti apie tuos, kurių kaulais nuklota žemė už Uralo, žemės galo.

LST korp vyr. valdybos pirmininkė Audronė Gulbinienė (deš.) ir sekretorė Vida Jonušienė su iš Kalifornijos atvykusiu paskaitininku poetu Bernardu Brazdžioniu.

V. A. Račkausko nuotr.

Tautos atgimimas yra istorinis posūkis tautos kelyje, o kalba aukščiausia išraiškos forma. Kalba, tautosaka, papročiai, pakelti į aukštesnį sąmoningumo lygį, sudaro pagrindą aukštesniam luktūros ir politiniam lygiui, buvo pasakyta minėjime Vilniuje. Tauta Maironio poezijoje užima pagrindinę vietą ir dabar atviriau kalba ok. Lietuvoje, bet dar neišdrįsta minėti Dievo ir religinių eilių.

Tai tik gražūs žodžiai, o kur juos sektini darbai? Pirmiausiu o s e Pavasario balsų leidiniuose išmesta 30 eilėraščių, o dar daugiau iškopiruota, iškarpyta, partinio chirurgo peiliuku išpiauta ir išmesta, bet iki šiol dar nesugrąžinta.

Kaune atnaujintas ir padoriai apstatytas Maironio butas. Jo gimtinėje pasodinta 125 ąžuoliukai. Maironio minėjimai nuskambėjo po visą Lietuvą, o didžiausias — Kaune, kur susirinko 8000 lietuvių tautos vaikų. Sovietinė spauda irgi buvo neabejinga ir stengėsi Maironį paminėti.

Baigdamas savo įdomią paskaitą, prelegentas pažymėjo, kad Maironis nugalėjo ir sugrįžo į savo tautą.

B. Brazdžionį, už įdomią paskaitą, susirinkusieji pagerbė atsistojimu ir ilgais plojimais.

Po pertraukos, išklausėm įvairią meninę programą. Pirmoji pasirodė solistė Audronė Gaižiūnienė, padainavusi S. Šimkaus / P. Vaičaičio — Kur bakužė samanuota, B. Dvariono / L. Steponausko — Žvaigždutė. Maironio kūrybą deklamavo aktorės — Indrė Toliušytė ir Daiva Vaitkevičiūtė-Meilienė. Ir vėl dainavo solistė Audronė Gaižiūnienė — Č. Sasnausko/Maironio — Užmigo žemė, J. Gruodžio/Maironio — Burtai ir S. Šimkaus/Maironio — Mano gimtinė.

Įtarpoje parodytos V. Kučo parūpintos Lietuvos vaizdų skaidrės, palydimos (iš juostelės) Kauno valstybinio choro — J. Naujalio/Maironio — Vasaros naktys ir Pavasaris.

Maironio minėjimą pratęrtino žurnalisto Broniaus Kviklio suruošta Maironio raštų, nuotraukų ir laikraščių ištraukų paroda. Parodoje buvo matomos beveik visos Pavasario balsų 24 laidos, laikraščių iškarpos, Maironio rašyti laiškai ir t.t. Parodos eksponatai užėmė didelį klasės kambarį. Apkabinėtos sienos ir stalai apkrauti Maironio raštais. Tai reti rinkiniai, pasiimti besitraukiant iš Lietuvos, įgyti čia ar gauti iš okupuoto krašto. Broniaus Kviklio archyvuose sutelkta reta ir naujausia lituanistika. Tai didelio pasišventėlio ir darbštaus žmogaus viso gyvenimo vaisius. Broniaus ir jo žmonos Kviklių kuklus namas (ne rezidencija) yra p r i g laudusi lituanistikos turtus, kuriuos savininkas mielai dalinasi su lietuviškąja visuomene, aukodamas darbą, laiką ir dažnai net pinigą.

Broniui Kvikliui priklauso rengėjų ir mūsų visų nuoširdi padėka ir linkėjimai, kad sveikata tarnautų ir užbaigtų savo įsipareigojimus.

Užsklandai

Maironio, nors ir pavėluotas, 125 metų gimimo sukakties minėjimas, pradžiugino čikagiškę visuomenę ir praturtino lietuvių kultūrinį gyvenimą. Rengėjų suplanuota stipri ir įvairi programa, nebuvo perkrauta ir tilpo į dviejų valandų rėmus. Paskaitininkas poetas Bernardas Brazdžionis, pats būdamas poetas, gal geriau suprato ir pagavo Maironio gyvenimą, jo kūrybą ir visuomenės ar okupantų užmačias. Nepriklausomybės laikais Maironį daugiau ignoravo gal bažnytinė vyresnybė, ypatingai Roma ir atsisakė jam suteikti ganytojo vardą. Tik senatvėje buvo suteiktas protonotaro garbės titulas, jau Maironio nešildęs.

B. Brazdžionis savo paskaitoje minėjo vieną įvykį valstybės teatre, kai Maironis kalbėtojo buvo pamirštas paminėti Lietuvos nepriklausomybės žadintojų eilėse, o tuo tarpu sovietinė Lietuvos valdžia Maironį 40 metų ignoravo, jo raštus cenzūravo, ištisus posmus braukė. Pastaraisiais metais ir okupuotoje Lietuvoje, net tie patys cenzoriai ir Maironio niekintojai jau pradeda garbinti Maironį ir pripažįsta jam visos lietuvių tautos dainiaus vardą. Keičias rūbai margo svieto...

Stebint Maironio minėjimo ruošą, teko pasigėrėti jaunosios-viduriniosios akademikų kartos rimtu darbu ir kruopščiu pasiruošimu. Kiekvieną detalę aptarė, apsvarstė ir stengėsi atlikti neatkištinai. Rodos smulkus dalykas: Maironio portretų yra, tik reikia juos surasti, o pas ką ieškoti, niekas nežino. Lengviausiai pasiekiama yra Draugo redakcija, kur Maironio portretas yra iškabintas ir kurį be vargo galima pasiskolinti. Korp! Neo-Lithuania vadovų tas portretas nepatenkino, nes jis esąs ne maironiškas, civiliai apsirengęs. Sumedžioję Maironio tinkamą nuotrauką, ją padidino, įrėmino ir parodė visuomenei, išstatydami scenoje. Rodos smulkus dalykas, bet parodo jaunųjų rimtą dėmesį rimtam reikalui. Galėčiau ir daugiau papasakoti apie rengėjų rūpestį, kad tik minėjimas pavyktų, kad tik publika būtų patenkinta, kad programa būtų neatkištinė. Na ir pavyko. Ir rengėjai, ir publika, ir net mūsų mielas poetas-paskaitininkas buvo patenkintas.

Taigi, kai norime ir rimtai pasiruošiama, tai ir renginys būna geras ir bent daugumą patenkina.

Atskirai tenka paminėti puošnią programą. Viršelyje dail. Prano Lapės grafika — Maironis Kauno katedros fone, antrame — Korp! Neo-Lithuania herbas ir trumpa Maironio biografija, paimta iš R. Spalio apybraižos. Trečiame puslapyje minėjimo programa, o ketvirtame — Maironio rankraščio faksimilė Lietuva Brangi. Tai Korp! Neo-Lithuania spalvų daina, dainuojama uždedant senjorams spalvas. Tokią programą malonu paimti į rankas.

Minėjimą suruošė Korp! Neo-Lithuania vyr. valdyba: pirm. Audronė Gulbinienė, vicepirm. Jurgis Lendraitis, sekretorė Vida Jonušienė, iždininkas Algis Augaitis ir arbiter elegantiarum Vaclovas Mažeika, talkino didelis būrys senjorų ir filisterių.

Minėjimą įgalino suruošti mecenato Simo Kašelionio palikimo gaunamos pajamos. Lauksime ir daugiau panašių ar dar geresnių renginių.

TRAIN TO BE A PROFESSIONAL
•SECRETARY
•SEC./RECEPTIONIST
•EXECUTIVE SECRETARY
Start Locally, Full time/part time. Learn word processing and related secretarial skills. Home Study and Resident Training. Nat'l. headquarters, 4699 N.Fed Hwy, LHP,FL.
•FINANCIAL AID AVAILABLE
•JOB PLACEMENT ASSISTANCE
1-800-327-7728
THE HART SCHOOL
(Accredited Member NHSC)

PETKUS
TĖVAS IR SŪNUS
MARQUETTE FUNERAL HOME
TRYS MODERNIŠKOS KOPLYČIOS
2533 West 71 St., Chicago, Ill.
1410 So. 50th Ave., Cicero, Ill.
Tel.: 476-2345
AIKŠTĖ AUTOMOBILIAMS STATYTI

AMŽINUOJU PREMIJŲ KLAUSIMU

Premijų problema yra palyginamai jauna. Mūsų senojoje kultūros istorijoje jokie medalių dalinimai, laurų ar krapų vainikų kaišymai net už didelius nuopelnus nėra minimi. Nors savos grožinės literatūros anais žilaisiais amžiais ir neturėjome, bet net nuo Mindaugo laikų nėra žinoma, kad premiją būtų gavęs kad ir koks nors beraštis mūsų didvyris, pajėgęs vienu kardo smūgiu nukirsti net dvi priešų galvas, sumurkdęs į pelkes didžiausią skaičių kryžeivių, paklojęs ant lubinų lauko ilgiausias pradalges gudų galvų, iš karo parsivedęs daugiausia vergų ar parsivežęs ilgadrobinį vežimą auksu apkaustytų rusų kunigaikščių kepurių. Aplamai, ką tada patsai įsidėjai į savo tarbą, tai ir buvo tavo premija ir garbė.

Dabartinės nerimą keliančios literatūros ir kitų menų premijos atsirado tik nepriklausomybės laikais ir nepaprastai pagausėjo išeivijoje, kur pinigai virsta šlove, o rašytojo šlovė vėl atvirsta bent kiek didesne pinigų suma bankrutuojantiems knygos leidėjams. Deja, nors šių premijų tikslas yra paaukštinti kūrėją ir patobulinti jo kūrybą, bet tikrovėje jos tik pagausino nesusipratimus, paaištrino tarpusavio ginčus, padidino pavydą ir net draugų vienas kito neapykantą. Mat, dar prieš premijų skirstymą spaudoje jau sumirgėdavo partinis savo kultūrinių prekių gyrimas ir kitų niekinimas, o paskui kildavo dar didesnis erzelis, kad laurais apvainikuotas būdavo vis ne tas, kuris jų labiausiai norėjo ir tikėjosi, arba kad vienas būdavo pagerbiamas per dažnai, kitas — per retai, o trečiam nelikdavo nė alijošiaus lapo.

Šiemet, LB Kultūros Tarybos literatūros premiją paskyrus ir vėl ne iš anksto numatytam autoriui už satyrinės poezijos rinkinį, kai kurie rimtuoliai tai palaikė jau beveik "išeivijos kovos idealų išdavimu", nes esą juokiamės, kada reikia verkti, rodome savo priešui mūsų charakterio silpnybes, kai nuo jo reikia jas slėpti, ir, šaipydamiesi iš savęs, silpniname savo narsumą, be kurio visi tuoj pat užmigtume mūsų kovingų organizacijų suvažiavimuose ir kultūrininkų simpoziumuose. Be to, iškilo ir dar baisesnis kaltinimas, kad Krikščionybės jubiliejinių metų literatūros premija atiteko ne karingam Tėveliui Sviloniui, o, kaip sakoma, net kažkokiam pagoniui, kuris dar ir dabar titnagu skelia amžinąją ugnį, glosto ropūžę ir mėnesienoje melžia ožką...

Ir taip, tokių nepasisekimų slėgiami, net su nostalgija prisimename Lietuvoje buvusias žemės ūkio parodas, kuriose šioje mūsų premijų tradicija ir gimė. Prisimename tuos gražiuosius laikus, kai būdavo premijuojama ūkininko išaugintas žvaliausias eržilas, darbščiausias veislinis kuilys, tešmeningiausia karvė, dėslingiausia višta ir panašūs mūsų gerovės kūrėjai, kurių varžovai negalėjo nei žvengimu, nei kriūkimu ir nei kudakinimu reikšti kokio protesto net ir dėl to, kad premijas pasiimdavo laureatų savininkai, kurias po parodos tuoj pat solidariai pragerdavo žydelio karčiamoje.

PAMOKOMOJI ISTORINĖ IŠKASENA

Lietuvoje atkasant senovinę Kernavės gyvenvietę, iš durpyno sluoksnių buvo išraustas ir suakmenėjęs senovinis žmogus. Nauju mokslo metodu nuvalius nuo jo maurus ir prilipusią lietuvišką žemę, dabar atrodo, kad šis retas archeologinis radinys galėtų būti lyg ir vieno čionykščio laikraščio įžymaus rėkautojo pro-pro-prosenelis.

KAM REIKIA ŽADINTI TOKĮ ĮTARIMĄ?

Kaip jau žinome, į ok. Lietuvą grįžusiam dailininkui Kazimierui Žeromskiui LTSR Aukščiausios Tarybos prezidiumas suteikė nusipelniusio meno veikėjo vardą. Tai nieko čia nestebintų. Bet tame valdžios įsake dar pažymėta, kad šioji garbė jam suteikiama ir už "visuomeninę veiklą"...

Kadangi šis dailininkas, nors ir surengęs keletą savo kūrinių parodų, čia jokioje vertoj dėmesio visuomeninėje veikloje nedalyvavo ir tylus sėdėdavo Kennebunkporte prie valgomojo stalo, tai tokiu įsaku kai kam įdiegiamas nereikalingas įtarimas: negi ir jo šionykštė veikla buvo "slapta", kaip ir vieno kito anksčiau į Lietuvą repatriavusio?

"GLASNOSTIS" IR "PERESTROIKA"

Madų parodos ir gražuolių rinkimai iki šiol buvo Sovietų Sąjungoje neleistini dalykai ir laikomi tik supuvusios Vakarų buržuazinės visuomenės pramogomis. Bet dabar, Gorbačiovo eroje, visa tai virto jau patraukliu kultūriniu delikatesu, prie kurio kuo arčiau veržiasi net ir ortodoksiniai komunistai.

A. G.

KALBOS KALBELĖS KAIP VANDENĖLIS...

Ak, tai kalbam, ir kalbam, ir kalbamės
Vis nuo Aš, nuo Manęs iki Mus
Ir liežuviais tarytumei dalbomis
Vartom savo draugų likimus:

— Aš kovojau, o ans tiktai pelnėsi...
— Aš galvojau — ans vogė mintis...
— Tas — vien asilas didvyrio kelnėse,
Už jo ordinus kitas kentės...

— Aš už laisvę ir tiesą aukojausi,
Už gerovę iš bado miriau, —
Jo narsumas tebuvo vien kojose,
Kurios nešė tolyn, kur geriau...

O paskui — vėl prie skobnio susėdame
Tas, anas, ir kiti, ir Ašai,
Ir, kai sočiai jautienos priėdame, —
Už visus juos išgerti prašai...

KĄ SOL. VACLOVAS VERIKAITIS PATYRĖ LIETUVOJE?

Jo lankymosi Lietuvoje įspūdžiai spausdinami "Gimtajame Krašte". Pagal seną tvarką, jie turėtų būti tikrai "bepriekaištingai teigiami", bet dabar V. Verikaičio pokalbyje su reporteriu randame ir tokių prasitarimų:

"Neišdildomą prisiminimą paliko Maironio poezijos vakaras — aktorius Laimonas Noreika su Kauno valstybiniu choru. Nesuprantu, kaip jums leido skaityti visą Maironį".

"Maironio poezijos vakare nepatiko vienas matytas vaizdelis, kai L. Noreika skaito eilėraštį, o dvi choristės lyg niekur nieko tarpusavy šnibždasi. Bet turbūt šito nerašysite".

"Turėjau per tą koncertą kaimynę, tokią storą damą" pasiskolino iš manęs programėlę, įniko į ją, neatiduoda. Nei šiaip, nei taip,

(Nukelta į 8 psl.)

Organizacijų vienybė...

BOSTONO LIETUVIAI

Petras Viščinis

ANTANO GUSTAIČIO KNYGOS SUTIKTUVĖS

Naujai išleistos, premijuotos rašytojo Antano Gustaičio satyrinių elegijų knygos "Pakeliui į pažadėtąją žemę" sutiktuvės įvyko balandžio 10 d. So. Bostono Lietuvių Piliečių draugijos antro aukšto salėje, sutraukdamos gana daug Bostono ir apylinkės lietuvių.

Sutiktuves organizavo, atidarė ir pravedė Zita Krukonienė, talkinama Lietuvių Tautodailės Instituto Bostono skyriaus, kurio pirmininkė yra Saulė Šatienė.

Apie Antano Gustaičio satyrinę ir humoristinę kūrybą jo naujai išleistos, premijuotos knygos pagrindu kalbėjo literatūros kritikas Vytautas Aleksandras Jonynas iš Montrealio, Kanados. Paskaita buvo įdomi, įžvalgi, perpinta gilesniu satyrinės ir humoristinės kūrybos paryškinimu, iškeliant Antano Gustaičio pasiektą šioje srityje aukštą lygį.

Tarp kitko paskaitininkas pažymėjo, kad satyrinė ir humoristinė kūryba — tai trapi, greit peržydinti gėlė. Ją suprasti ir įvertinti ne visi įstengia. Mes išeivijoje pagrįstai galime didžiuotis, kad už tokią kūrybą paskirta premija, kuri teko iškiliausiam jos atstovui Antanui Gustaičiui. Jis tikrai yra jos nusipelnęs, vertas. Tai lyg atitaisymas tos skriaudos, kuri padaryta jam mūsų literatūrai, neįtraukiant Antano Gustaičio kūrybos pavyzdžių į Šilbajorio paruoštą ir išleistą lietuvių išeivijos rašytojų apibūdinimą anglų kalba. A. Gustaičio kūrybai būdingas bruožas — nesidižiavimasc, prisiėmimas visų ydų, apie kurias jis taip šmaikščiai rašo. Kaip visi satyrikai ir humoristai, taip lygiai Antanas Gustaitis yra moralistas, bet jo kūryboje nejaučiamas pamokslininkavimas, kaip tai atsitinka kitų darbuose. Jo kūryba nukreipta į mūsų ydas, priesaikų užmiršimą, pasinešimą į materialines gėrybes ir kitas žmogaus silpnybes. Savo kūryboje jis plaka ne asmenis, bet jų silpnybes.

Šias paskaitininko Vytauto A. Jonyno mintis lyg patvirtino pats autorius Antanas Gustaitis, paskaitydamas savo feljetoną apie satyrininko kelią į garbę. Tas kelias buvo trijų etapų — pasveikino eilėraštis draugui, savo kūrybos skaitymas moterų draugijos susirinkime ir susitikimas su draugais rašytojais. Visais trim atvejais satyrikas susilaukia neigiamo įvertinimo, kuris pasibaigia spaudoje paskelbimu jo komunistu. Taip satyrikas pagarsėja, bet neigiama prasme.

Po programos dar vyko laisvi pašnekesiai prie kavos ir organizatorių parūpintų lengvų užkandžių. Į renginį buvo įsijungęs ir dail. Pranas Lapė savo iliustracijų paroda. Renginyje parduota naujos Antano Gustaičio knygos apie 30 egzempliorių. Tuo rūpinosi lietuviškosios spaudos platintojas Antanas Šeduikis iš Brocktono.

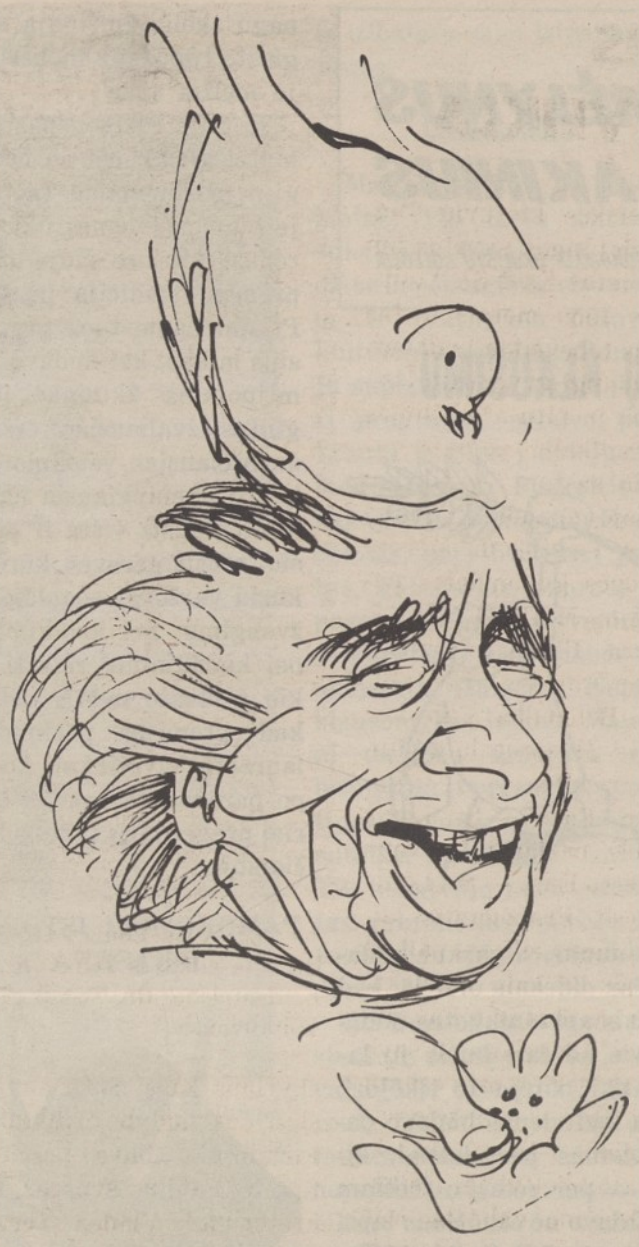

Antanas Gustaitis. Prano Lapės iliustracija knygoje "Pakelėje į pažadėtąją žemę".

RENGINYS SPAUDAI PAREMTI

Naujosios Anglijos lietuvių šaulių Trakų rinktinė, vadovaujama Algirdo Zenkaus, balandžio 16 d. Maironio parko antroje salėje Shrewburyje, prie Worcesterio, suorganizavo renginį lietuviškai spaudai paremti. Rinktinei priklausančių kuopų valdybos pasirūpino sudėtine lietuviška vakariene, meninę programėlę sudarė patys šaulių atstovai su akordeonistu Eduardu Meilum, Jr., dalį dainų atlikdami patys, o į kitą dalį įtraukdami visą renginio publiką, šokiai vyko prie Juozo Stašaičio paruoštos muzikos iš juostų. Renginys laikomas gerai pasisekusiu, pasiekusiu savo tikslą. Jame dalyvavo apie 100 lietuvių iš įvairių vietovių. Gana daug jų buvo iš Bostono, Brocktono ir kitur. Trakų rinktinę sudaro Stasio Augonio vadovaujama Jono Vanagaičio šaulių kuopa Bostone, Stasės Gofensienės vadovaujama Martyno Jankaus šaulių kuopa Brocktone ir Algirdo Zenkaus vadovaujama Dr. Vinco Kudirkos šaulių kuopa Worcesteryje. Visos trys tos kuopos yra veiklios savo vietovėse, o taip pat remia rinktinės atliekamus darbus. Tai pavyzdys, kaip visų organizacijų padaliniai turėtų bendradarbiauti, kad tos organizacijos galėtų išplėsti ir sėkmingai vykdyti savo veiklą.

RUOŠIASI TAUTINIŲ ŠOKIŲ ŠVENTEI

Į aštuntąją Tautinių šokių šventę, kuri vyks Hamiltone, Kanadoje, iš Bostono ruošiasi vykti Bostono lietuvių tautinių šokių grupė, vadovaujama Gedimino Ivaškos, o taip pat Sukūrio veteranų grupė, kurios vadovu yra Vytautas Bruzgys, o jo padėjėja — Rūta Mickūnienė. Abidvi grupės dažnai repetuoja. Sukūrio vadovui Vytautui Bruzgiui sunegalavus, Sukūrio veteranų grupės repeticijas veda Rūta Mickūnienė.

LIETUVIŲ NAMO REIKALAI

So. Bostono Lietuvių Piliečių draugijai uždarius savo turimo namo pirmame aukšte vestą alkoholinių gėrimų barą, dabar tas aukštas yra nenaudojamas, o namo išlaikymo išlaidos — labai didelės. Kaip draugijos valdyba pranešė savo nariams bendradarščiu, jos siekia apie 49 tūkstančius dolerių metams. Pajamos už antro ir trečio aukšto sales, "Taupos" nuoma bei savaitgaliais veikiančios užkandinės, toli gražu, tų išlaidų nepadengia. Todėl jau ilgesnį laiką vedamos derybos išnuomoti pirmą ir antrą aukštą Walfare įstaigai, kuri reikalauja pritaikinti nuomojamas patalpas įstaigos reikalams. Tatai neina taip lengvai, nes reikia sudaryti atitinkamus planus, sąmatą, gauti gana didelę banko paskolą. Buvo manoma, kad visai tai pavyks atlikti ligi balandžio 1 d. Bet iškilus naujiems klausimams, reikalas lieka toliau neišspręstas. Atrodo, kad galutinis jo išsiaiškinimas gali įvykti kiekvieną dieną, bet gali užtrukti mėnesį ar daugiau. Tai priklauso ne nuo draugijos ar jos valdybos, bet nuo kitų veiksnių. Dabar draugijos namo patalpose savaitgaliais veikia užkandinė, vedama Jono Stankaus, antro aukšto dalyje yra įsikūriusi lietuvių kredito unija "Taupa", antro ir trečio aukšto salės nuomojamos įvairiems reikalams, o ketvirtame aukšte įrengtas lietuvių skautų būklas. Draugijos pirmininku jau kelinti metai yra Vytautas Eikinas, o reikalų vedėjų — Algis Skabeikis.

PRO MĖLYNUS AKINIUS...

(Atkelta iš 7 psl.)

juk aš taip pat noriu sekti, kas po ko eina. Paskui kaip ir susitaikėm, pasakinėjau, kieno muzika skamba. "O, ponas ir Naujalio vardą žinote", — nusistebėjo. Papiktino ji mane savo elgesiu, bet kur tokių damų nebūna".

MUMS RAŠO

LĖTAI GALVOJANČIO SKUNDAS

Kadangi mūsų veiklos tempas yra labai greitas, o aš, skaitydamas spaudą, labai lėtai galvoju, tai daug dalykų, kurie kitiems savaime suprantami, man vis lieka be aiškaus atsakymo.

Pavyzdžiui, skelbiama, kad Pasaulio Lietuvių Bendruomenės seimas rengiamas tam, "kad nurodytų, kaip eiti, kad lietuviškas kelias būtų aiškesnis silpniau matančiam ir mažiau lietuvybe "susirūpinusiam".

O man atrodo, kad šitokie tautiečiai tame seime visai nedalyvaus, silpniau matantis nematys nei to seimo skelbimų ir nei jo nutarimų, o mažiau besirūpinantis tuo įvykiu visai nesirūpins.

Kitur rašoma, kad mūsų didžiosios šventės rengiamos lietuvybei ir lietuvių veiklai bei jų problemoms amerikiečių tarpe plačiau pagarsinti. Bet greta pastebima, kad jose dalyvaus tik nedidelis būrys kitataučių ir tos iškilmės kainuos apie 100,000 dol. Tai man ir vėl neaišku, kodėl tie keli svetimtaučiai tokie brangūs?

Nemigos kankinamas skaitytojas

SET-UP MAN
Experienced for open die header, 4 slides and thread rolling equipment. Some supervision experience a plus. May assist in setting up open die header operation. Please send resume: SMC south, 1955 McMillan Street, Auburn, AL. 36830. 205-887-6200.
(16-17)

AUDRA Travel CORPORATION
VIENINTELĖ PROFESIONALI LIETUVIŲ KELIONIŲ ĮSTAIGA KANADOJE
SKELBIA ir GARANTUOJA
Pigiausias kainas kelionėse į
LIETUVĄ 1988 metais
5-kiom, 10-čiai bei 15-kai dienų patogiausiomis lėktuvų linijomis
Išvykimo datos iš Toronto ir kitų Š. Amerikos miestų

Gegužės 6-20	Liepos 6 - 20
Gegužės 19 - birželio 3	Liepos 20 - rugpjūčio 2
Gegužės 25 - birželio 8/12	Rugpjūčio 11 - 27
Birželio 9 - 24	Rugsėjo 2 - 16
Birželio 30 - liepos 17	Spalio 7 - 21

Gruodžio 27 – sausio 10 1989 m.
Užsisakykite dabar – gausite papildomą nuolaidą.
Smulkesnes žinias teikiame
tel. (416) 769-2500
Mūsų įstaigoje Jums patarnaus: AUDRONĖ, LIUSĖ, DALIA, INGĖ, JOANNE, PAULIUS.
Mes kalbame – lietuviškai, angliškai, prancūziškai, rusiškai, lenkiškai, vokiškai, itališkai, ispaniškai.
Mūsų įstaigoje įrengti kompiuteriai: PEGASUS/GEMINI bei TDS
Mūsų įstaiga yra narys – IATA, T-comm, BBB, CLIA
Adresas: 2100 Bloor St. W. Toronto, Ont., Canada, M6S 1M7
Tel. (416) 769-2500 Telex 06-986766 TOR
KVIEČIAME NAUDOTIS MŪSŲ LIETUVIŠKO BIURO PASLAUGOMIS.
Mūsų registracijos numeriai: retail nr. 2559030, wholesale nr. 2475066

EAST ST. LOUIS TAUTININKŲ VEIKLA

METRO EAST-ST. LOUIS

Turbūt visi skaitydami Dirvoje apie ALT S-gos skyriaus — nuošalesnio skyriaus veiklą METRO EAST — ST. LOUIS apylinkėse, pagalvos kas per miestas yra tas METRO EAST? Kągi, tokio miesto METR O EAST nėra, bet toks, ne taip seniai pradėtas vaidinti METRO EAST rajonas yra Illinois valstijoje; prie pat Mississippi upės, o jau už Mississippi upės, visiems žinomas St. Louis miestas, Missouri valstijoje.

Amerikos Lietuvių Tautinės Sąjungos skyrius buvo įsteigtas East St. Louis, Illinois 1959 metais ir tas skyrius tebeveikia ir dabar. Bet kadangi gyventojų išsikėlimas ir kitų atsikėlimas gana radikaliai pakeitė gyventojų sąstatą — tikriau sumažėjo spauda ir įvairi MEDIA į rytus už Mississippi upės gyvenvietes pakrikštijo METRO EAST. Jos yra Illinois valstijos pusėje; štai jos: East St. Louis, Belleville, Fairview Heights, Mascoutah, Collinsville ir kitos.

Metro East — St. Louis skyriaus nariai ir gyvena tose Metro East — St. Louis vietovėse. Prabėgantis laikas — metų eilė — palietė ir skyrių ir kaip ir viską. Tačiau skyrius ir toliau nepražuvo. Jis tebėra ir savo veiklą priderino prie esamų sąlygų, nors ir sumažėjo narių skaičius; kaip Jonas ir Anelė Gumbelevičiai išsikėlė į Oregono valstiją, kiti dar kitur: J. ir A. Kleinaičiai į Tennessee — Memphis.

Šį pavasarį skyriaus pirmininkas dr. Paulius Švarcas sukvietė metinį skyriaus narių susirinkimą savo gyvenvietėje, Mascoutah, Illinois. Ko ne visi skyriaus nariai atsilankė. Galima sakyti 90 procentų. Jaukiuose p. Švarcų namuose susirinkimą pravedė pirmininkas dr. Paulius Švarcas ir supažindino su Sąjungos Tarybos užmuojais — įvykstančiu seimu Floridoje ir kitais nutarimais. Beja dr. Paulius Švarcas yra Sąjungos Tarybos narys. Sekretorius Vladas Tervydis perskaitė aiškiai aprašytą praeito skyriaus susirinkimo protokolą ir skyriaus iždininkas Jonas Luja supažindino su skyriaus kasos padėtimi. Viskas rasta pilnoje tvarkoje ir pastebėtina, kad skyrius visada buvo ir yra pilnai piniginiai atsiskaitęs su vyriausia valdyba. Čia pat visi nariai sumokėjo nario mokestį už šiuos metus ir dar pridėjo po savo auką į skyriaus kasą. Sekė naujos skyriaus valdybos rinkimai. Pirmininku buvo perrinktas dr. Paulius Švarcas, sekretoriumi Vladas Tervydis ir iždininku Jonas Luja. Skyrius nutarė Seimo išlaidoms sumažinti skirti $50 ir taip pat paremti Dirvą irgi $50, ko skyrius niekad nepamiršta.

Susirinkimo metu skyriaus p. Švarcų duktė Audrė papasakojo savo įspūdžius iš savo apsilankymo Lietuvoje, kurios jinai niekada nebuvo mačiusi; gimė ir augo Amerikoje. Savo įspūdžius pailiustravo gausiomis nuotraukomis — gražiai sudėtomis į albumą. Po susirinkimo, namų šeimininkė p. Aldona Švarcienė pakvietė prie vaišių stalo, papildyto kitų skyriaus ponių, kur tereikėjo: "...tik valgyk ir užgerk, kas patiko..." Į Sąjungos Seimą vyks p. Švarcai ir dar kas nors iš skyriaus narių. Tad Metro East — St. Louis apylinkių skyrius netoli garsiosios ARKOS prie Mississippi upės į taip vadinamus "laukinius vakarus" siunčia visiems Sąjungos nariams linkėjimus.

(bt)

AUDRĖ ŠVARCAITĖ — ELEKTROS INŽINIERĖ

Šį pavasarį Audrė Švarcaitė įsigijo mokslo baigimo diplomą ir tapo diplomuota elektros inžiniere. Mokslą baigė Northwestern Universitete. Vidurinę aukštesnę mokyklą baigė prieš tai Mascoutah, Illinois, kur ir tėveliai gyveno. Jaunoji inžinierė labai domisi sportu, ypač rankiniu, visada žaidė būdama aukštesnioje mokykloje ir universitete. Darbą pasirinko savo profesijoje Kalifornijoje, kur gyvena ir dirba ir jos dvi sesutės. Be abejo jinai prisijungs ten prie kitų Sąjungos narių, kur ir jos sesutės dalyvauja. Laimės ir geros sėkmės ateities gyvenime. **(bt)**

East St. Louis ALT S-gos skyriaus dalis narių susitikę pirm. dr. P. Švarco rezidencijoje. Pirmoje eilėje iš kairės: dr. P. Švarcas, Vl. Tervydis, J. Suja. Stovi: K. Kikutis, M. Kikutienė, A. Švarcienė, Br. Tiškus, V. Tervydienė, A. Lujienė ir A. Tiškuvienė. Nuotraukoje trūksta M. Vaitkuvienės.

VYTAUTAS SKUODIS EUROPOJE

Paryžiuje, Lietuvių Katalikų Misijos patalpose balandžio 10 d. įvyko V. Skuodžio susitikimas su Paryžiaus lietuviais. Garbųjį svečią pasveikino Misijos direktorius prel. J. Petrošius. Savo pranešime V. Skuodis apibūdino savo gyvenimo kelią, kalbėjo apie politinių kalinių buitį ir išgyvenimus. Po su dideliu dėmesiu išklausyto pranešimo sekė daug klausimų.

Balandžio 11 d, su V. Skuodžiu kalbėjosi Notre Dame radijo reporteriai. Buvo paliesti religiniai klausimai okupuotoje Lietuvoje ir sovietiniuose lageriuose.

Vėliau, 11 val. ryto, Vyskupijos Namuose Paryžiuje įvyko spaudos konferencija, kurioje V. Suodis kalbėjo tema "Reali politinių ir religinių teisių padėtis Lietuvoje 'perestroikos' laikais." Į prancūzų kalbą vertė Prancūzijos LB Krašto valdybos pirmininkas R. Bačkis. Į konferenciją gausiai atsilankė prancūzų ir kitų tautų spaudos atstovai.

Tą pačią dieną su Skuodžiu atskirai kalbėjosi Prancūzijos spaudos agentūros "Agence France Presse" ir radijo Solidarnošč atstovai. Vertimus išsamiuose radijo pokalbiuose atliko R. Bačkis.

Balandžio 12-14 d. d. prof. Skuodis lankėsi Europos Parlamente Strasburge, kur turėjo progą susitikti su daugeliu parlamentarų iš Europos Bendru o m e n ė s kraštų. Ilgesnius informacinius pokalbius turėjo eu dr. Otto von Habsburgu, kuris Skuodį pakvietė liepos 7 d. liudyti Europos Parlamento "Vidurio ir Rytų Europos tarpfrakcinės grupės" susirinkime.

Lankydamasis Europos Parlamente, dr. Vytautas Skuodis, kaip Lietuvos Helsinkio Grupės ir Lietuvos Tikinčiųjų Teisių Gynimo Komiteto narys, raštu išreiškė Europos Parlamento ir Europos Tarybos Parlamentarinės Asamblėjos nariams padėką už tai, kad abu svarbūs Europos tarptautiniai centrai neužmiršta sovietų aneksuotų Pabaltijokraštų ir savo 1987 metais priimtomis rezoliucijomis pasmerkė vis dar tebesitęsiančią sovietų okupaciją. **(E)**

REMKIME TAUTOS FONDĄ

nes tik nuo mūsų priklauso kiek esame pajėgūs ginti ok. Lietuvos bylą laisvajame pasaulyje.

Neužmirškime LIETUVOS LAISVĖS IŽDO pagerbdami savo artimųjų atmintį ar tvarkydami savo palikimų reikalus.

Jūsų auka TAUTOS FONDUI remia ELTA biuletenių leidimą 6 kalbomis ir padeda skleisti informaciją apie tikrą padėtį ok. Lietuvoje.

Visos aukos atleidžiamos nuo federalinių mokesčių, IRS Cert. No. 51-0172223.

TAUTOS FONDAS
LITHUANIAN NATIONAL FOUNDATION, INC.
P. O. Box 21073
Woodhaven, N. Y. 11421

WANTED
EXPERIENCED
QC INSPECTORS
Paid holidays and vacation. Hospitalization and life insurance available. Apply 8 a. m. — 5 p. m. weekdays or call:
(617) 858-3853
For interview.
DELTA TECHNOLOGIES INC.
1130 EAST ST.
TEWKSBURY, MASS. 01876
(16-19)

OPPORTUNITY FOR REGISTERED DIETITIAN ADA PREFERRED for 65 bed general acute care Hospital (JCAH Accredited). Seeking an individual to provide therapeutic nutrition counseling with an emphasis in Wellness activities, both public and Hospital based. Salary commensurate with experience & ability. Liberal personnel policies. Apply call or send resume to: Director of Personnel
GILES MEMORIAL HOSPITAL
235 South Buchanan St.
Pearisburgh, VA 24134
703-921-6036
(12-18)

SECURITY OFFICERS
GLEASON SECURITY COMPANY is now looking for dependable and reliable people for various positions such as:
ROVERS
SECURITY OFFICERS
ROAD SUPERVISORS
Must have a car, phone and clean police record. Call for an appointment 203-877-6114. (16-20)

TOOL & DIE
NOW HIRING!
DIE MAKERS
(Die Cast)
Due to a steady increase in business our die making Technical Center has immediate openings on all three shifts for experienced Die Cast Die Makers. Our new facility located in Solon, Ohio is second to none in top-knotch equipment and comfortable surroundings.
We offer excellent wages and benefits and the opportunity to grow with a well established company over 30 years in the Cleveland area.
If you think you might be interested, give us a call or send us a note and we'll get back to you with more information.
ITT LESTER INDUSTRIES
25661 Cannon Road
Bedford Hts., OH. 44146
Personnel Manager
216-232-4500
Call Monday-Friday
8:30 AM — 5:00 PM
(12-16)

FORGE
Cleveland Based Manufacturer seeking experienced HAMMERMAN / FORGE Helper for Steam Drop Hammes operation.
Send resume with work history to:
P. O. BOX 04120
Cleveland, Ohio 44104-0120
(15-17)

'Perestroikos' ABC...

(Atkelta iš 1 psl.)

Kaip matome, atrodo, kad perestroika yra ūkinė reforma. Tačiau ūkinei reformai reikalingi ir politiniai pertvarkymai. Kartu negalima užmiršti, kad tie pertvarkymai negali eiti labai toli, nes partija bei jos centrinis valdymo būdas lieka ir toliau. Gorbačiovo rankos yra surištos.

Iš viso kas iki šiol buvo parašyta ir pasakyta apie perestroiką, gali įžiūrėti tris jos fazes:

I. PASIRUOŠIMAS / 1985-87 metai. Darbo disciplinos pagerinimas, girtavimo sumažinimas. Pašalinimas nekompetetingų pareigūnų. Gaminių kontrolės sugriežtinimas. Daugiau teisių mažom privatinėm, tačiau ne atskirų asmenų, bet kooperatyvinėm arba bent 'šeimų' įmonėm. Daugiau lėšų skyrimas moderniom mašinom. Spaudos laisvės padidinimas.

II. PERĖJIMAS / 1988 -90 m.m. Visos įmonės gauna daugiau nepriklausomybės bei galimybių pačios tvarkytis ir save finansuoti. Biurokratijos sumažinimas, kainų reforma, subsidijų maistui panaikinimas. (Dabar Sovietijoje valstybė primoka 103 bilijonus rublių pagrindinėm maisto kainom išlaikyti masėm prieinamame lygyje).

III. NAUJA PRADŽIA - 1991 m. ir vėlesniais metais. Visas ūkis jau tvarkosi naujais pagrindais, smarkiai auga bei vystosi.

Pirmoje fazėje daug dėmesio buvo kreipiama žmogui, norint jį priversti galvoti po 70 metų tik įsakymų klausymo. Moderni technologija reikalauja galvojančio ir kartu drausmingo žmogaus. Londoniškis The Economist rašo:

Bendra kultūra irgi turi įtakos. Sovietijoje žmonių pažiūra į darbą skiriasi. Estija turbūt yra turtingiausia respublika. Už tat joje išbandoma tai, kas norima įvesti visoje Sovietijoje. Šiais metais, pavyzdžiui, ten įmonėm leidžiama pačiom apsirūpinti žaliavom ir laisvai parduoti savo gaminius, kas kitose respublikose dar nepradedama. Estai, suomių giminės, didžiuojasi savo skirtingumu nuo kitų sovietų piliečių. Taxi šoferiai keleiviams iš užsienių pirštais parodo namus, kur gyvena estai ir kur rusai. Jiems Gorbačiovo reformos per lėtos. Pagal oficialią statistiką Estijos gyventojai uždirba 12% daugiau negu Sovietijos pavaldinių vidurkis. Pačios Rusijos - apie 6%, Latvijos - 2% daugiau kaip vidurkis, o Lietuvos truputį mažiau (apie 1%) negu vidurkis. Mažiausiai uždirbama - beveik 17% žemiau visos sąjungos vidurkio - Azerbaidžiane, Tadsikistane, Uzbekestane.

Žinia, oficialia statistika negali patikėti. Pvz. Armenijos gyventojai uždirba beveik 6% mažiau už vidurkį, tačiau jie didelę savo energijos dalį skiria 'juodai rinkai'. (Čia nurodytos algos neliečia žemės ūkio darbininkų atlyginimo.)

Žinia, daugiausiai nulems pačių rusų būdas. Gogolį skaitę žino, kad jų nepaslankumas ne šiandien prasidėjo. Darbo,gyvenamų patalpų, švietimo ir sveikatos aprūpinimas vidutinį sovietą jau patenkina, nepaisant visų jam tiekiamų reikalingiausių pragyvenimo priemonių žemo lygio.

Vidutinio sovieto akys perestroikos pasisekimas ar nepasisekimas priklausys nuo to, ar trumpės eilės prie krautuvių, ir ar padidės jose prekių pasirinkimas. Kaip bandoma tai pasiekti, bus kitame numeryje.

KONGRESMANAI PRAŠO LAISVĖS GRAŽULIUI

Penkiasdešimt vienas kongresmenas laišku kreipėsi į TSRS karinį prokurorą su prašymu, kad jis peržiūrėtų Petro Gražulio bylą ir pasistengtų kiek galint greičiau išrūpinti jam laisvę.

Balandžio 13 d. laiške Boris Popovui, kongresmenai sako, kad nors oficialiai skelbiama, jog Gražulis nuteistas dėl atsisakymo atlikti mokamuosius karinius pratimus, tačiau jų manymu jis iš tikrųjų buvo nubaustas už jo religines bei politines pažiūras.

Toliau, laiškas atpasakoja Gražulio bylą. Jam buvo įsakyta prisistatyti į Kapsuko (Marijampolės) karinį komisariatą 1987 m. lapkričio 18 d., tą pačią dieną kai latviai rinkosi Rygoje taikingai paminėti jų nepriklausomybės sukaktį. Gražulis atsisakė paklusti komisariatui, pareikšdamas, kad jis negali tarnauti valdžiai kuri persekioja jo tikėjimą ir kurios kariuomenė nelegaliai okupuoja jo kraštą.

Kongresmenai taipogi pamini Gražulio primušimą teisme Kapsuke vasario 2 d., jam bandžius publikai pranešti, kad jis pradedąs bado streiką. Be to, kaip laiške pažymėta, maždaug 200 Gražulio rėmėjų stovinčių lauke prie teismo salės buvo užpulti milicijos su šunimis.

Kongresmenai Popovui sako, kad Gražulio byla juos jaudina dėl trijų priežasčių. Pirma, smurto vartojimas prieš Gražulį ir jo rėmėjus kelia susirūpinimą, kad jam gali būti grėsmė ir lageryje. Antra, jų žiniomis Gražulis nebuvo žmogus, kuris tik šiaip sau bandė išvengti karinės tarnybos. Jis jau buvo anksčiau tarnavęs kariuomenėje, atlikęs prievolę

Trečia, jo padėtis apgailėtinai panaši į kitų politinių disidentų, kurie už savo veiklą baudžiami pašaukimu į karinius apmokymus arba, atsisakius tai paklusti, įkalinimu. Laiške iškeliami trijų latvių bei vieno esto atvejai. Latviai Martins Bariss, Raimonds Bitenieks ir Linards Grantinš buvo šaukiami į karinius apmokymus pernai, beruošiant taikingas demonstracijas Rygoje. Estas Heiki Ahonen gavo įsakymą atvykti į pasitarimus su kariniais pareigūnais po to kai jis pernai gruodžio mėn. pasirodė prancūzų televizijos programoje apie žmogaus teises.

Kongresmenai baigia laišką prašydami, kad Gražulis ne tik būtų išlaisvintas, bet taipogi, kad karinio apmokymo piktnaudojimas politinės represijos tikslams būtų ištirtas.

Laiške pagrindiniai autoriai buvo kongresmenai John Miller (resp. iš Washingtono) ir Edward Feighan (dem. iš Ohio), kurie vadovauja Lietuvos katalikų religinės laisvės grupei Atstovų rūmuose. Balandžio 13 d. spaudos konferencijoje kongr. Miller paminėjo Gražulio teismą kaip įrodymą, kad žmogaus teisių gynėjų padėtis nėra žymiai pasikeitusi skelbiamo atvirumo politikos periode Sovietų Sąjungoje. Spaudos konferencija buvo sušaukta Washingtone aptarti netolerantiškumą religijai įvairiose pasaulio šalyse.

Informaciją apie Gražulį kongresmenams įteikė Lietuvių Informacijos Centro skyrius Washingtone.

(LIC)

OPPORTUNITY FOR EXPERIENCED
TOOL SETTER FOR PROGRESSIVE TOOLING
DAYWORK. STEADY WORK. EXCELLENT BENEFITS INCLUDING. MAJOR MEDICAL, DENTAL, LIFE INSURANCE, PROFIT SHARING & CREDIT UNION.
SIEMON DINAMIC MFG. CO
60 ECHO LAKE ROAD
WATERTOWN, CT. 06795
203-274-2523
(17-21)

Lietuviai esame visi — Lietuvių Fonde ar esi?

3001 W. 59th Str.
Chicago, Ill. 60629
Tel. 312 (471-3900)

LIETUVIŲ FONDAS LITHUANIAN FOUNDATION

Santrumpos: atm. įn. — atminimo įnašas, pavardė po dvitaškio — aukotojas, įm. — įmokėjo, ats. — atstovauja, asm. — asmuo, suma po pavardės — įnašų iš viso.

1988 m. sausio mėn.

1 x $10 Musteikis Antanas atm., $210.

1 x $20 Jankauskas Kazys atm. įn., $175.

7 x $25 Jonikas dr. Petras ir Ona, $380; Kubilius Bronius atm. įn.: Buivys Justas, $25; Morrow Rev. Dennis W., $25; Raila Neringa, $225; Vacbergas Petras atm. įn.: Gepneris Jurgis; Venclova Tomas, $265; Žitkus Marcelinas atm. įn.: Urbonas Vincas, $225.

2 x $50 Penikas Domas atm. įn.: Penikas Teodora, $500; Petrauskas Steponas atm. įn.: Petrauskienė Marija, $275.

11 x $100 Babonas kun. Alfonsas, $200; Bilėnas Jonas ir Dana, $500; Budelskis Zigmas atm. 1-mų mirties metinių proga: Budelskienė Eugenija, $300; Daugėla Kazys ir Stasė, $400; Gepneris Jurgis ir Emilija (mirus), $900; Katarskis kun. Vaclovas, $1,500; LB Great Neck Apylinkė, $400; Lukas Jonas ir Regina (mirus), $885; Poderienė Ada, $100; Vaitkus Andrius ir Marija, $1,600; Valaitis Aušrinė, $350.

1 x $127 Bernotavičienė Irena Regina atm. įn.: Bernotavičius Petras, $352.

2 x $200 Druseikis Algimantas, $1,000; Gedmintas Juozas ir Leonia, $300.

1 x $295 Strazdienė Konstancija atm.: įn. Baltutis Vyt. ir Ona $30, Savaitis Jurgis ir Laima $2[illegible] ir 20 kt. asm, $595.

1 x $1,000 Saulienė Otilia Regina, $1,000.

Iš viso $3,227,00.

1988 m. vasario mėn.

1 x $10 Gesius Albinas, $10.

1 x $20 Andriukonis Vytautas, $20.

2 x $25 Gineitis Henrikas ir Marija, $100; Kriščiukaitis Jonas atm. įn.: Kriščiukaitienė Marija, $725.

1 x $49 Kyras Dr. Irena atm.: Kyras Rūta.

2 x $50 Jasas Adomas ir Zuzana, $254; Skuodas Justin, $350.

1 x $66,67 Šimkus maj. Kazimieras atm. įn.: Šimkus Morkus Australijos liet. vardu, $200.

1 x $75 Lietuvių Padėkos Paminklo Fondas: įm. Jonas Jakubauskas, $5,100.

7 x $100 Jankūnas Mykolas, Ieva ir vaikai: Jankūnas Kazimieras, $200; Lapatinskas Vytautas ir Alice, $300; Panevėžiečių klubas, $1,525; Strazdienė Konstancija atm.: Glaser John ir Vida, $695; Sužiedėlis prof. Vytautas, $200; Vaitkus Andrius ir Marija, $1,700; Varnelis Apolinaras ir Jadvyga (mirus), $3,700.

1 x $150 Gulbinskienė Ilmara atm.: Lauber Harold ir Antonette $50, Mulokienė Jadvyga $30, Činga Jonas $25, Raulinaitienė dr. V. B. $25 ir 2 kt. asm., $690.

1 x $190 Kubilius Bronius atm. įn.: LB Auksinio Kranto apylinkė $25, Scullin Joseph ir Helen $25 ir 10 kt. asm., $215.

4 x $200 Aukštuolis Rapolas Mantas atm. įn.: Akštuolis Mrs. H. R., $3,167.38; Miecevičienė Lidija atm. įn.: Ječius Kęstutis ir Dalia, $200; Šaulys prel. Kazimieras atm. įn.: Šaulys Antanas, $1,637.10; Steponaitis Juozas, ,$900.

1 x $330 Vainauskas Jonas atm.: Vainauskienė G. $100, LB Auksinio Kranto Apylinkė $25, Liutėrmozienė Ona $25 ir 13 kt. asm., $430.

1 x $600 Girvilo Kleopo A. Fondas: Girvilas Kleopas, $6,000.

3 x $1,000 X, $2,000; Kudirka Albin, $4,000; Ruokis kun. Jonas Testamentinis Palikimas, $1,600.

1 x $1,835 Izbickas inž. Vytautas atm.: ALTautinės Sąjungos Bostono skyrius $200, Kačinskas Leonas ir Elena $100, Ivaška R. ir D. $50, Jenska A. $50, Jenuska A. $50, LB Bostono apylinkė $50, Raston s E. ir V. $50, Rudžiūnas L. ir A. $50, Vaitkus V. ir O. $50, Žiaugra Vyt. $50, Mickevičius dr. B. ir G. $30, Mickūnas C. ir I. $30, Petronis A. ir A. $30, Bačanskas K. ir B. $25, Čepas V. ir G. $25, Čereška A. ir J. $25, Cibas S. ir E. $25, Dačys J. ir A. $25, Gimbutas J. $25, Goštautas S. ir M. $25, Leščinskaitė V. $25, Leščinskienė J. $25, Santvaras S. ir E. $25, Šatas S. ir D. $25, Subatis G. ir L. $25, Sužiedėlis V. ir E. $25, Veitaitė R. $25 ir 33 kt. asm., $1,835.

1 x $5,000 Valienė Marija atm.: Valys Vaclovas, $6,000.

Iš viso $12,775.67.

Lietuvių Fondo pagrindinis kapitalas 1988.II.29 pasiekė 3,,918,561 dol. Gautomis palūkanomis parmė meną, lietuvišką švietimą, kultūrą ir jaunimą 2,047,586 dol.

Palikimai sudaro svarbią Lietuvių Fondo dalį. Iš viso palikimais gauta 984,467 dol.

Sudarykime testamentus ir bent dalį turto palikime Lietuvių Fondui. Testamente įrašykime šį tikslų pavadinimą:

„LITHUANIAN FOUNDATION, INC. A NOT-FOR-PROFIT TAX EXEMPT ILLINOIS CORPORATION, CHICAGO, IL."

Visi remkime Lietuvių Fondą, nes gautomis palūkanomis remiamas lietuvybės išlaikymas.

Nuomonės ir pastabos

Grušo kiaulės Vaškelio katedroje

Jonas Šoliūnas

Pasirodo, kad gaisro metu dažnai daugiau žmonių žūva ne nuo pačios ugnies, bet užtrokšta nuo dūmų. Dūmai dažnai pasiekia net ir tuos, kuriuos nuo tiesioginės liepsnos skiria sunkios durys.

Vos minutėlei sustojus ir pamąsčius apie mūsų išeivijos kūrybinį gyvenimą, pastebėsime, kad tam tikri "dūmai" stengiasi išeivijos kūrybą lėtai, bet sistematingai užtroškinti; mūsų pačių (ir neretai "svečių iš Lietuvos") dūmais.

Kažkoks polit-literatūralogas Vyt. Kazakevičius Vilniuje nuolatos plasnuoja rankomis ir džiūgauja, kad lietuviškosios išeivijos ateitis yra liūdna, nes išeivija yra tik nudžiūvusi Lietuvos medžio šaka.

Kazakevičiaus džiaugsmas yra pagrįstas. Jis tai žino.

Gaila, kad to džiaugsmo priežasčių, lyg tų dūmų, dažnai neužuodžia mūsų išeivijos kūrybinės dirvos puoselėtojai.

Įvairiausi Kazakevičiai ir kitokie "brangūs sveteliai iš Lietuvos" pučia mums dūmus (Leninas kitados tai pavadino "virvės pardavimu").

Šioje varganoj žemėj Blogio atstovai (vadinkim juos komunistais, totalistais ar ateistiniais nihilistais — košės nepagadinsime) nori pavergti ar nupirkti ne mūsų kūnus, bet sąžines, nes sąžinės yra daugiau vertin gos. Jos nesupūva, jos nevirsta dulkėmis. Užtat jas Blogis su visu įniršimu ir puola.

Gaila, kad mes užmirštame jau senokai parašytą rašytojo George Orwell romaną "1984".

Prisiminkime bent keletą pagrindinių minčių, kurios yra tarytum perspėjimas ir mūsų išeivijos kultūrininkams.

Savo romane (visos citatos yra paimtos iš Ant. Maceinos "Niekšybės paslaptis", p. 180-183) autorius nupasakoja, kaip Winston Smith buvo suimtas "minčių policijos" ir ten "per keletą mėnesių buvo ne tik sulaužytas, **bet sykiu ir perkurtas**" (m. pbr.).

Nebūkime naivūs. Šiandien mūsų išeiviją, o ypatingai jaunimą, nori "perkurti" ne tik mūsų krašto pavergėjai, bet ir įvairiausio plauko nihilistai. Štai kodėl ir Grušo kiaulės atsirado Vaškelio katedroje.

Orwell'io veikėjui Smith buvo aiškiai pasakyta: "Partija nesirūpina viršiniais veiksmais; mums yra svarbios mintys. Mes savo priešus ne tik sunaikiname; mes padarome iš jų kitus žmones" (p. 181).

Ir šiandien, tarytum tie dūmai, į mūsų išeiviją skverbiasi tie totalizmo nuodai, prisidengę persitvarkymo, bendravimo meilikavimusi.

Minčių policijos atstovams yra svarbu "mūsų mintys". Policija perspėja: "Nė vienas, sykį nuklydęs nuo tikrojo kelio, nėra pasigailimas... Mes jus sutraiškysime ligi tokio taško, iš kurio nebėra kelio atgal" (p. 18.

Nėra abejonės, kad šiandien mūsų minčių saugotojai savo veiklos metodus keičia. Jie nereikalauja, kad mes nekovotume prieš "Didįjį Brolį". Jie nori daugiau. Tai mums nurodo minčių perkūnijas orwellinis O'Brien: "Tad yra atėjęs laikas žengti paskutinį žingsnį. Jūs turite išmokti Didįjį Brolį mylėti. Nepakanka jo tik klausyti. Jūs turite jį mylėti." (p. 182).

Didysis Brolis verčia, kad mūsų išeivija pamiltų visa tai kas yra lietuviška ir yra išgabenama iš sovietinės Lietuvos mūsų kultūrininkų papenėjimui.

Tapus sotiems, pradėsime "juos" mylėti; ne tik tuos visus "brangius sveteliius", bet ir visokiausius Kazakevičius.

Ir tada mes jausimės — ir būsime — kaip tas Orwellio Smith'as: "Bet jam buvo gera. Jam buvo gera, nes kova buvo baigta. Jis nugalėjo pats save. **Jis mylėjo Didįjį Brolį**" (p. 183).

Filosofas Maceina pasidaro tokią išvadą: "Tai antikristinės pergalės vaizdas. Tai vaizdas sulaužyto žmogaus, kuris yra iščiulptas, išniekintas, sutryptas; kuris gyvena nebe savą asmeninį, bet antikristo miniai uždėtą ir jai įspaustą gyvenimą. Jis myli šį Kristaus priešą. Jis yra pergalėjęs pats save." (p. 183).

Idant kas nors nepradėtų ir man priekaištauti, kad ir aš esu "pergalėjęs pats save", kad ir aš "myliu Kristaus priešą", aš noriu nurodyti konkrečiais pavyzdžiais, kad aš nenoriu tapti "sulaužytu ir iščiulptu žmogumis. Aš noriu kovoti. Aš noriu ir kitus perspėti.

Neseniai rašiau, kad Chicagoje lankėsi sovietinės Lietuvos literatūralogas Alb. Zalatorius. Teigiau, kad jis savo paskaitomis mums pūtė dūmus apie kūrybos tikslus ir priemones. Nusiskundžiau, kad daugelis mūsų visiškai nepastebime, kaip įvairiausi mūsų "sveteliai" atlieka orwellinės minčių policijos roles.

Problema ir pavojus nebūtų tokie pikti, jei visa tai tebūtų tik praeinamas, užsibaigęs epizodas. Tačiau taip nėra.

Manding, vieną kartą Grušo kiaulėms patekus į Vaškelio katedrą bus nelengva jas iš ten iškraštyti (greit jos ir "ant altoriaus" pradės lipti).

Štai problema: Albertas Zalatorius nėra vienintelis, kuris sąmoningai užkerta kelią puoselėti kūrėjams universales idėjas sovietinės Lietuvos literatūroje. Pasiskaičius ir kitų kritikų lietuviškosios kūrybos analizes, pamtysime, kad dauguma kritikų eina tuo pačiu keliu.

Dauguma sovietinės Lietuvos kūrybos kritikų ir įvertintojų, šiandien atlieka minčių policijos pareigas. Tai galėjome įsitikinti, paklausius Zalatoriaus išvedžiojimų, n a g r i nėjant Grušo kiaules "Nuogi atrodo negražiai" novelėje, bei Berankio likimą R. Garelio novelėje "Berankis".

Zalatorius ir kiti "sveteliai" nesitenkina vien tik Lietuvos kūrėjų "sulaužymu", paverčiant juos tik realistinio m a t e r ializmo puodų žiedėjais.

Zalatoriaus ir kitų "svetelių" tikslas yra aiškus: eksportuoti "minčių policininkus" laisvan pasaulin. Štai kodėl ir Zalatoriaus Grušo kiaulių eksportas į Vaškelio katedrą yra toks pavojingas. Mūsų sveteliai nenori prekių, nenori mūsų kūnų. Jie nori mūsų sąžinių.

Problema: akyliau pasekus, pamatysime, kad minčių pavergimo dūmai labai nuosekliai smilksta tiek "Akiračių", tiek "Metmenų" žurnaluose (žiūr. "Akiračiuose" Živilės Bilaišytės straipsnį apie Vidmantės Jasukaitytės kūrybą, š. m. kovo nr., p. 6-8).

Nenusiminkime. Atrodo, kad "minčių policijos" eilės auga. Jei sovietinėje Lietuvoje Zalatoriai ir Kubiliai (Kazakevičių priežiūroje, žinoma) nuosekliai nurodo kaip rašytojai turi nenukrypti nuo realistinio materializmo sukirpimų, tai išeivijoje mūsų žinomesnieji literatūralogai (daugumoje Santaros - Šviesos auginiai: V. Kavolis, R. Šilbajoris, V. Kelertienė, A. Staknienė, Br. Vaškelis, Ž. Bilaišytė) daugumą savo lietuviškosios kūrybos nagrinėjimų ir įvertinimų perleidžia per struktūralizmo metodikos rėmus.

Atrodytų, kad sovietinės Lietuvos ir išeivinės "minčių policijos" metodikos neturi nieko bendro. Ne. Va, čia ir yra visa mūsų nelaimė. Tai dūmai, kurie pradeda griaužti akis (dar ne mūsų sąžines) ir kurie pamažu uždusins mūsų apsamanojusias sąmones.

Realistinio materializmo ir struktūralizmo kūrybinės analizės metodikos yra visiškai priešingos, tačiau **tikslas yra tas pats:** neleisti kūrėjui pakilti virš medžiaginio pasaulio — žemė ir žmogus yra galutinis tikslas pats savyje.

Kodėl Grušo kiaulės yra pavojingos Vaškelio katedrai? Todėl, kad panašių kiaulių dėka (metaforiškai išsireiškus) Vaškelio katedra taps paprasta realistinio materializmo kiaulide.

Turime prisiminti, kad šiuo metu Katedroje nėra toleruojamas joks kitas kaip tik struktūralizmo metodikos dėstymo ir analizavimo būdas. To pasėkoje lėtai, bet nuosekliai truktūralizmo dogmatikos puoselėtojas atsieks savo tikslą (studentai yra indoktrinuojami, kad kūrinio **forma** yra pati savyje kūrybos tikslas; tai nudėvėta "menas menui" pažiūra, kuria ir remiasi struktūralizmo analizė).

Ironiška, bet ir tragiška, kad laisve besinaudoją išeivijos kultūrininkai neužuodžia dūmų kvapo ir dažnai yra užliūliuojami persitvarkymo skleidėjų. Graudu, kad mes nematome, kaip mūsų aukomis pastatytoje Katedroje pradeda š e i mininkauti neprašytos Grušo kiaulės.

Anais gerais laikais pats Kristus išvarė pirklius iš šventyklos. Kas gi susipras ir panorės išvyti Grušo kiaules iš mūsų Katedros?

Skaitykit ir platinkit
D I R V Ą

AMERIKOS LIETUVIŲ SPORTO ŽAIDINĖS CHICAGOJE

XXXVIII-sias Š. A. Lietuvių sporto žaidynes, ŠALFAS S-gos centro valdybos pavedimu, vykdo Chicagos ASK Lituanica ir Chicagos LSK Neris, talkininkaujant Chicagos LLRK Gintarui, 1988 m. gegužės 14-15 d. d., Chicagoje. Šios žaidynės skiriamos paminėti 50 m. sukakčiai nuo I-sios Tautinės Olimpijados, įvykusios 1938 m. Kaune.

Žaidynių organizacinį komitetą sudaro: Romas Puodžiūnas ir Rimantas Dirvonis — ko-pirmininkai, Algimantas Tamošiūnas — sekretorius, Renata Žilionienė — vicepirmininkė, Valentinas Genčius — iždininkas, Edas Modestas — krepšinio vadovas, Zigmas Žiupsnys — tinklinio, Albertas Tuskenis — ledo ritulio, Nancy Shotas — kėgliavimo, Raimundas Bartašius — raketbolo ir Pranas Šalkauskas — šachmatų.

• **Pianistės Aldonos Kepalaitės koncertas** įvyko š. m. balandžio 16 dieną New Yorke Carnegie Hall salėje. Klausytojų susirinko apie pusantro šimto nežiūrint, kad kitoje New Yorko pusėje vyko ir kitas lietuvių p a r e ngimas. Daugiausia Kepalaitės koncerte buvo lietuvių.

Pirmoje programos dalyje pianistė puikiai atliko Mendelssohno ir Schuberto kūrinius. Po pertraukos supažindino klausytojus su muziku Scriabin sonata ir ilgiau leido pasigėrėti su muziku Liszt legenda No. 1 bei kitais klausytojų mėgiamiausiais jo kūriniais ir koncerto pabaigoje palinksmino su Venecijos linksma muzika Tarantella.

Koncertui pasibaigus pianistei buvo įteikta gėlių puokštės ir artimųjų draugų surengtas pagerbimas.

Harris Graphics, a world leader in the manufacture of high speed printing presses and equipment, is seeking candidates for our machining plant in Fort Worth, Texas.

CNC
OD
GRINDERS

We seek candidates with 2-3 years experience setting up and operating OD grinding equipment and 1 year using CNC controls. Some positions require programming and operating two machines simultaneously. Familiarity with Fortuna or Landis equipment desirable.

MACHINING
CENTER
OPERATORS

Candidates must possess 1 year experience milling, drilling, tapping and boring on conventional equipment, as well as 1 year experience setting up and operating vertical or horizontal CNC Machining Centers. Familiarity with Cincinnati and FANUC controls desirable.

For immediate consideration, apply at 501 S. Dick Price Road, Kennedale, TX or send resumes to:

HARRISGRAPHICS
P.O. Box 15350
Ft. Worth, TX 76119
Equal Opportunity Employer

OWNER OPERATORS — Flat bed equipment needed to run West to Chicago or run the system. Competitive rate. No hidden cost or deduction. Competative percent paid. Insurance program available. For information call: In Ohio, 1-800-548-5442, Out of State: 1-800-553-5442. (16-25)

KOMET FIXER
Immediate opening for:
3rd SHIFT KOMET FIXER.
Competitive wages, good working conditions.
Apply Call or write to:
SINGER HOSIERY MILLS
710 Jacobs St.
Thomasville, N. C. 27360
919-475-2161
EOE
(15-21)

KOMET KNITTER
Immediate opening for
2nd & 3rd SHIFT KOMET KNITTERS
Piece work. Good working conditions.
Apply Call or write to:
SINGER HOSIERY MILLS
710 Jacobs St.
Thomasville, N. C. 27360
919-475-2161
EOE
(15-21)

CRITICAL CARE R.N.
3-11 & 11-7 Mon.-Fr.
Regular part time & full time positions available for RN's who want to work Mon. thru Fri. with week ends off. Competitive salary & paid benefits package.
Apply call or write to Milt Ezzard, Human Resources Dept.
MARIETTA MEMORIAL HOSPITAL
401 Matthews St.
Marietta, Ohio 45750
614-374-1632
(16-18)

Gražaus gyvenimo vaizdas

Vladas Vijeikis

Aną vakarą Chicagoje garsioje Andrijausko užeigoje, susitikau dar gerai atrodantį žmogelį. Tas žmogelis man sako:

— Tamsta rodosi iš tų, kur į laikraščius rašinėja?

— Nuodėmingas toje plotmėje. O jūs ar skaitote?

— Skaitau, ką darysi neskaitęs. Tik norėčiau vieną kitą lyg ir kritikos žodį išreikšti. Kodėl jūs vis ieškote blogybių? Juokitės iš žmonių silpnybių. O kai kuriuos į dumblą sumaišote. Aš, sumokėjęs pinigus, noriu šviesių minčių. Tamsios visą mano gyvenimą užgožę. Paėmęs į rankas lietuvišką laikraštį norėčiau atsikvėpti nuo sunkenybių, kurias man gyvenimas kasdien nesigailėdamas rieškučiomis pila.

Aš labai susimasčiau. Tas žmogus turi tiesos. Po paibeliais, tikrai turi. Ypatinkai, kad jis už keletą išgėrimų sumokėjo. Tad grįžęs namo, ėmiau galvoti apie šviesų gyvenimą. Ir štai ką aš parašiau.

Grįžo Jonas Pabalys namo. Automobilis priburzgė iki garažo. Garažas atsidarė. Pabalys lengvai šoktelėjo iš automobilio ir uždarė duris. Durys užsidarė be priekaištų. Ant slenksčio jo laukė žmonelė, kuri išskėtusi rankas apkabino, karštai prispaudė, pabučiavo ir švelniai paklausė:

— Na, kaip tavo dienelė? Tu mano burbuliuk?

Burbuliukas (tai tas pats Pabalys) plačiai nusišypsojo ir sako:

— Diena buvo gera. Aš esu pakeltas viceprezidentu. Alga dviguba. Nuo rytojaus gaunu tris mėnesius atostogų. Kur nori važiuoti? Viskas apmokėta.

— Tu to užsitarnavai, mano burbuliuk. Tokio vyro kaip tu turi pavydėti visa gatvė. Neveltui aš atidaviau tau savo jaunystę.

Čia pribėgo trys vaikai. Visi gražiai sušukuoti. Drabužiuose nei vienos dėmelės.

— Tėveliuk, aš išrinkta grožio karalaite savo klasėje, — pareiškė duktė.

— O aš išlaikiau egzaminus lėktuvu skraidyti. Dabar aš tave, tėveli, į tarnybą skraidinsiu, — sūnus gražiai nuvilko tėvo lietpaltį ir pakabino ten kur jam reikia kaboti. Tada jis meiliai paklausė:

— Ar galėčiau dar kuo nors patarnauti? O, užmiršau. Tuojau atnešiu šliures. Mūsų šunelis Dingo šiandien negaluoja, tad negalėjo to padaryti. Aš tuojau.

Pats mažiausias bamblys negalėjo pralenkti savo brolio, bet ir jis pasistengė. Atnešė laikraštį ir paklojo tėvui prieš nosį.

— O ko tu norėtum, burbuliuk, vakarienei? Turiu cepelinų. O gal nori kugelio? Su grietine labai skanu. Ne, ne. Tu mėgsti žuvį. Štai lydeka, farširuota. O gal ešerių? Ajai, ką aš čia kalbu. Dabar stintų sezonas. Tik pagautos ežere. Iškepsiu su visokiais priedais. Jeigu nepatiks, turiu steiką. Du inčai storio. Kaip nori? Mažai keptą, per vidurį, ar labai iškeptą?

Pasigirdo telefono skambutis.

— Hallo, — labai oriai atsiliepė pabalys.

— Ponas Pabaly, kaip gaila, kad nebuvote susirinkime. Jūs vienbalsiai išrinktas mūsų apygardos Bendruomenės pirmininku. Sveikinu.

Sveikintojas taip greit pakabino telefoną, kad Pabalys nespėjo paklausti, kurios Bendruomenės.

Suskambėjus durų skambučiui pasirodė laiškanešys.

Atsiprašau, kad taip vėlai, bet dabar mūsų naujas potvarkis: gavai laišką tai ir nešk tuojau pat.

Pabalys atplėšė voką. Laiškas pasirodo beesąs iš Internal Revenue Service. Labai atsiprašo, kad padarė klaidą. Jaučiasi labai nusikaltę ir todėl siunčia čekį $10,000.00 sumoje ir prašo nesupykti. Niekas nėra klaidingas šiame pasaulyje. Net ir IRS.

Pabalys užsuko televiziją. Pasirodė senai pažįstamas Gorbačiovo veidas. Čia paslaugūs televizijos komentatoriai išvertė jo žodžius į anglišką kalbą, kurią Pabalys šiek tiek žinojo. O Gorbačiovas sakė:

— Iš Afganistano jau beveik išeita. Dabar eilė Pabaltijo valstybėms. Kadangi nenori įžeisti lietuvių taip greit pasitraukdami, tai dar gali užtrukti porą mėnesių. Supraskite patys, juk reikia susipakuoti. Mano žmonai reikia daug laiko, kol ji į Paryžių išsirengia, o dabar norite, kad mes taip greit išsikraustytumėm. Susimildami, duokite bent porą mėnesių.

Pabalys, tiek ilgai laukęs, nutarė, kad galima dar porą mėnesių pakentėti. Pagaliau, jis irgi vedęs, tad žino, kiek užtrunka žmonų pasirengimai.

Nespėjo Pabalys porą žingsnių pasitraukti, ir vėl telefono skambutis.

— Ar jūs mister Pabalys? Čia kalba iš Fordo kompanijos. Prisimenate, prieš dvylika metų jūs labai mus pradžiuginote pirkdami mūsų automobilį. Gaila, jis pasirodė turįs daug bėdų. Mes siunčiame jums naują, ne tik gerai atrodantį, bet be jokių kliūčių automobilį. Žvilgterėkite per langą. Aš manau, kad jis jau jūsų kieme.

Pabalys žvilgterėjo per langą ir pamatė naujutėlį automobilį. Neišgirdo burzgimo. Geri automobiliai neburzgia.

Ir vėl telefonas. Atsiliepė žmona.

— Burbuliuk, čia tau. Moteriškas balsas, bet toks žavingas. Nori su tavim pakalbėti.

Pabalys paklausė, pakalbėjo ir sako:

— Čia mano tokia gera pažįstama. Kviečia mane vakarienei. Tik mane vieną. Kaip tu manai, eiti ar ne?

— Burbuliuk, tau reikia atoslūgio. Šeimyniniai rūpesčiai, tarnyba, visuomeniniai reikalai, tau daug nervų pagadina. Žinoma, kad eik. Atsigaivinsi. Bus pakeitimas rūtinoje.

Pabalys pakabino telefoną į jam priklausomą vietą ir sako:

— Išplauk marškinius. Tuos su mėlynais dryželiais. Jie man tinka prie veido. Išprosyk kelnes. Ta mergina mėgsta, kad vyrai būtų gerai ir tvarkingai pasirėdę.

— Tuojau pat, burbuliuk, tik išplausiu indus, suguldysiu vaikus į lovas. Būčiau beveik užmiršusi. Reikia miegamąjį perdažyti. Dažus jau turiu. Grindis išplausiu, kai išeisi. Mažiau kojų mina. O kaklaraištį kokį norėsi? Ar tą dryžuotą ar su taškeliais?

Staiga, televizija sumarguliavo daugybe spalvų. Ekstra pranešimas. Jessi išrinktas Amerikos prezidentu. Nuo dabar nebėra bedarbių, stakai kyla, teroristų belaisviai išleisti. Arabai bučiuojasi su žydais susitikę Jeruzalėj, kokaino nebėra. Žmonės klausinėja vienas kita: kokainas, kas tai per daiktas? su kuo jį valgo? Amerikos kariai skuba išmėtyti savo pistaletus. Ką gali žinoti. Jessi ir tuos sovietams atiduos. Deficitas, tiek daug bėdų Reaganui padaręs, dingo, kaip dūmas. Niekas net jo vardo neprisimena. Rengiamas piknikas. Gorbačiovas pasižadėjo vinegreto atnešti, Castro cigarus dalins, Kadafi atveža pilvo šokėjas, Farahan pristato savo gvardiją, kuri saugos, kad niekas dešrelių nepavogtų. Ypatingai bus saugomi tie su baltais veidais. Kulminacinis punktas numatomas, kai Jessi pasidalins hot dogą su Izraelio ministeriu. Dar nenutarta, ar turi būt košer dešrelė ar ne. Čia reikia diplomatijos. Visi tvirtina, kad Jessi tam labai tinkamas. Pažiūrėsime kaip jis tą problemą išspręs.

Ir štai jums gražaus gyvenimo vaizdas. Manyčiau, kad mano naujo pažįstamo pinigai, išleisti už gėrimus, nenuėjo niekais.

KALIFORNIJOS LIETUVIŲ RESPUBLIKONŲ SĄJUNGA

ruošia priešrinkiminę

GEGUŽINĘ-PIKNIKĄ

š. m. gegužės 1 d., sekmadienį, 1 v. p. p.

JACK IR ŽIBUTĖS BRINKIENĖS-ALEX REZIDENCIJOJ, 2347 HILLHURST AVE., Los Angeles, Calif. 90027.

Bus lietuviški pietūs (balandėliai).

Auka 15 dol. asmeniui, pens. ir stud. 10 dol.

Į gegužinę pakviesti svarbiausieji kandidatai, kurie pasisakys savo įsitikinimus. Mums svarbu, kad kuo daugiausia lietuvių dalyvautų, nes visi daugiau skaitosi su dauguma. Kviečiame visus lietuvius, nežiūrint kokiai partijai priklauso.

VALDYBA

SOCIALINĖ PAGALBA CLEVELANDO LIETUVIAMS

Neseniai susiorganizavęs Lietuvių Bendruomenės Clevelando apylinkės socialinių reikalų komitetas jau atliko kai kuriuos paruošiamuosius darbus. Komiteto nariai lankėsi Ohio valstijos socialinių reikalų įstaigoje ir čia gauta informacijų, kur ir į ką kreiptis įvairiais vyresniojo amžiaus žmonių socialiniais atvejais. Visais šiais rūpesčiais dalintasi ir su Dievo Motinos parapijos kleb. kun. G. Kijausku, S. J. ir gautas jo nuoširdus pritarimas. Esant reikalui, bus leista naudotis parapijos patalpomis.

Komitetas, jau surinkęs duomenų ir apsvarstęs socialinės pagalbos reikalingų asmenų padėtį, mano, kad pirmasis žingsnis šioje veikloje būtų pačių vyresniųjų savitarpio pagalbos organizavimas.

Pradedant š. m. gegužės pirmuoju sekmadieniu, kiekvieną sekmadienį, tuojau po 10 val. Mišių Dievo Motinos svetainės kambaryje prie "Taupos" kooperatyvo komiteto narės budės ir teiks informacijų. Prašoma kreiptis asmeniškai ar suteikti žinių apie asmenis, kurie tokios pagalbos būtų reikalingi.

Komitetas taip pat kviečia jungtis talkon ir kitus: moteris ir vyrus, nes tokios rūšies veikla reikalauja daug rankų ir širdies. Bendromis jėgomis daugiau ir geriau atliksime artimo meilės darbų. Registruotis pas komiteto nares.

Šio pradinio komiteto darbų talkon jau įsijungė: Marija Mikonienė, Gražina Plečkaitienė, Dana Čipkienė, Rima Nasvytienė, Angelė Staškuvienė, Jadvyga Kliorienė, Laima Jucaitienė, Jadvyga Budrienė, Nijolė Maželienė, Ona Šilėnienė, Ona Ralienė, Ona Žygienė, Albina Ožinskienė, Aleksandra Mikoliūnienė, Apolonija Šenbergienė.

HOSPITAL
EXECUTIVE HOUSEKEEPER
For hospital in N. Y. & N. J. areas, 3-5 yrs. exp. a plus. Please call 201-673-7297. (12-18)

JEWELRY
MOLD MAKERS
Napier one of the leading manufacturer of costume Jewelry is in search of an experienced mold maker in the white metal cast area. We offer competitive salary and a full range of company benefits.
For confidential interview
Call or apply to:
THE NAPIER CO.
3 Brayton Ave.
Providence, R. I. 02903
401-273-4830
(11-17)

Viešėdami Chicagoje aplankykite **PARAMĄ**

MAISTO IR LIKERIŲ KRAUTUVĘ —

2534 WEST 69th STREET. Telefonas: RE 7-3332

Savininkas J. Mažeika

Čia rasite didžiausią pasirinkimą vietinių ir importuotų likerių ir kitokių gėrimų, gi delikatesų skyrius stebina savo įvairumu.

Kainos žemos — Pasirinkimas didelis

APSILANKĘ — ĮSITIKINSITE.

Skaitykit ir platinkit DIRVĄ

Tvirti pirmieji žingsniai

Ravinder Vasaitis-Seghal piano rečitalyje

Vytautas Matulionis

Pianistas Ravinder Vasaitis-Sehgal po koncerto su rengėjais — Ina ir Danius Šilgaliai, Aida Bublytė ir R. Biliūnas. V. Bacevičiaus nuotr.

1988 m. balandžio 9 d. 7 val. vak. Clevelando Dievo Motinos parapijos salėje įvyko jauno pianisto Ravinder Vasaičio-Seghal rečitalis rengtas Clevelando Moksleivių Ateitininkų Maironio kuopos. Pianistas šį pavasarį baigia garsiąją Oberlino kolegiją — konservatoriją dviem laipsniais: muzikoje ir biologijoje. Jau toks nekasdieniai dvilypis meno-mokslo šakų pasirinkimas rodo, kad Vasaitis neeilinių sugebėjimų jaunuolis.

Programoje įrašyta kūrinių tvarka buvo kiek pakeista. Vietoj Beethoveno **Appassionatos**, pianistas rečitalį pradėjo trimis trumpais Čiurlionio preliudais, tuo atsidurdamas prieš bene sunkiausią vakaro uždavinį. Čiurlionio piano kompazicijos yra netikėtai apgaulingos savo "paprastumu" ir galbūt todėl sunkiau suprantamos. Tačiau, jei jos nereikalauja ypatingai sudėtingos, tikrai virtuozinės technikos, savo minties rimtumu ir gilumu jos prašyte prašosi jausminiai stiprios įžvalgas. Tas net ir įgudusiems pianistams nevisada pilnai pasiseka.

Vasaitis - Seghal šiuos preliudus atliko kukliai, tiksliai ir. . . atsargiai. Kiek nukrypstant į šalį, malonu pridurti, kad Čiurlionio menininko-muziko vardas pasaulyje skamba vis garsiau ir plačiau. Knygoje **Nineteenth Century Romanticism in Music.** Second Edition (Rey M. Longyear, Department of Music, University of Kentucky, 1973) jis minimas tris kartus. Ši knyga buvo naudojama kaip vadovėlis Case Western Reserve Universitete Clevelande.

Beethoveno **Appassionata** (Allegro assai; Andante con moto; Allegro ma non troppo) parodė pianistą jau visai kitoje šviesoje. Sonata parašyta 1804-1805 metų laikotarpyje. Jos įkvėpėja buvo Therese von Brunswick, viena iš Bethoveno daugelio "nepasiekiamų mylimųjų". Nors pats Beethovenas laikė šią sonatą jo pačia geriausia, ji pradžioje pasisekimo neturėjo: buvo laikoma techniškai perdaug sunki. Dėl gilaus jausmingumo ji buvo muzikos leidėjo Cranz pavadinta **Appassionata.** Šioje sonatoje sušvito ne tik pianisto tvirti technikos pagrindai ir virtuoziniai-dramatiniai polinkiai, bet ir jo lyrinis švelnumas, sugebėjimas greit prisitaikyti prie kūrinio nuotaikos ir nemaža jėga, nors tikrai gaivališko romantinio polėkio dar kiek trūksta. Pirmoje sonatos dalyje pianistas parodė daug jausmu alsuojančios energijos. Čia negalima nepastebėjus išsiderinusio ir pirštams nepaklusnaus piano. Pianistui pasisekė įveikti dideles kliūtis tik pasiremiant savo stipria technika ir nuolat "kovojant" su nerangiu instrumentu. Dėl to kai kur nukentėjo greitųjų vietų ryškumas. Nesuprantamas toks brangaus instrumento apleidimas. Tačiau bendrai paėmus, pianistas išėjo nugalėtoju, savo neatlaidžiu užsispyrimu išgaudamas tikrai gražių atspalvių.

Schumanno **Kreisleriana** (1838) — suita pianui susidedanti iš keletos trumpų, įvairuojančių temų, slinkties ir formos dalių. Schumannas labai mėgo romantinę literatūrą. Jį ypatingai domino E. T. A. Hoffmanno (**Hoffmanno pasakų** autorius) kūryba, labiausiai jo sukurtas maištingų ir prieštaraujančių savybių keistuolio "Kapellmeister Kreisler" charakteris. Pasiremdamas šiuo įdomiu Hoffmanno vaizduotės padaru, Schumannas ir sukūrė aštuonių, tematiniai beveik n e s i giminiuojančių dalių kūrinį — **Kreisleriana.** Čia nuotaikos keičiasi kaleidoskopiškai greit: įtampa, raminantis švelnumas, žaismingumas, u g n in gumas, vaiduokliški sąskambiai, labai paprastom muzikinėm priemonėm išgautas didelis grožis, įdomūs, sunkūs ir netikėti ritmai, pašėlęs greitis. Tai buvo Schumanno vienas mėgiamiausių kūrinių, reikalaująs ne tik puikios technikos, bet ir labai lakios muzikinės vaizduotės, tiesiog "pianistinės vaidybos". Gal dėl to, kad pianistas jau buvo apsipratęs su "neklaužada" instrumentu, šis kūrinys jam pavyko itin gerai. Gražių vietų buvo apstu. **Appassionatoj** įtemptos jausmų vadelės čia buvo gerokai atleistos. Tas labai teigiamai atsiliepė į kūrinio atlikimą. Lėtesnėse dalyse pianistas parodė nemaža dailaus legato, greitesnės vietos buvo švarios, pora mažyčių sutrikimų praėjo beveik nepastebimai. Aplamai, **Kreislerianoj** buvo juntama daugiau "sielos", ryškesnis vidinis kūrinio išgyvenimas. Tono švelnumas ir tyrumas ketvirtoje dalyje buvo pasigėrėtinas. Lygsvara tarp beveik dangiškos ramybės ir pragariško audringumo gražiai išlaikyta ir pabrėžta. Šiame kūrinyje galbūt geriausiai išryškėjo visos teigiamos pianisto savybės. Priedui, patenkintiems klausytojams prašant, pianistas dar paskambino vieną Johannes Brahms **Capriccio**, nuotaikingai ir tinkamai užbaigdamas šį neilgą, bet pianistą gražiai pristatantį rečitalį.

Ravinder Vasaitis-Seghal yra rimta, gražių vilčių kupina jauna muzikinė jėga. Jo scenine laikysena santūri. Jis perdėtų ir bereikšmių vaidybinių mostų nesivaiko. Kūriniai atliekami su menine rimtimi ir susikaupimu. Sąryšis su klausytojais greitas, šiltas ir nuoširdus. Išvaizda jaunatviškai daili. Šis neabejotino talento pianistas šiuo metu yra daugiau linkęs į lyrizmą nei į dramą. Abi šios meninės apraiškos yra lygiai svarbios pilnutiniam menininko išsivystimui, jo g a l u tiniam subrendimui. Tačiau pianistui dėl to per daug sielotis nereikėtų. Pilna jausmų branda savaime ateis su gyvenimo patirtimi. Kaip ir daugelio šiuolaikinių jaunų ir talentingų pianistų, Vasaičio piano technika yra stipri. Tačiau pati technika kiekvienam mene yra tik priemonė, įrankis, raktas besiekiant kompozitoriaus - kūrėjo uždavinių supratimo ir jų sėkmingo išsprendimo. Reikia būti labai atsargiam, kad daug durų atverianti (ir būtina) technika nenustelbtų muzikinio jausmo ir netaptų tik dešimčia automatiškai paklusnių pirštų. Atrodo, kad pianistas tą gerai supranta, to siekia. Tuo tarpu belieka tik gėrėtis šio jaunuolio gabumais ir jam palinkėti gražios ateities muzikos mene.

Superior Savings
ASSOCIATION

MOKAME AUKŠČIAUSIUS NUOŠIMČIUS UŽ SANTAUPŲ INDĖLIUS

PASKOLOS TEIKIAMOS:
- namams pirkti,
- rezidenciniams ir komerciniams pastatams statyti,
- namų remontams,
- kvalifikuotų studentų mokslui

Superior Savings
Pagrindinis skyrius
798 East 185th Street, Cleveland, Ohio Telefonas: 481-3008
DARBO VALANDOS: Pirmadieniais uždaryta.
Kitomis dienomis nuo 9:00 iki 4:00.
Penktadieniais 9:00 iki 6:00. Šeštadieniais 9:00 iki 2:30.
FSLIC

WANTED AT ONCE
EXPERIENCED
TOOL SETTER
Experienced in progressive tooling. 1st shift.
STEADY WORK & OVERTIME. EXCELLENT BENEFITS INCLUDING MAJOR MEDICAL, DENTAL, LIFE INSURANCE, PROFIT SHARING & CREDIT UNION.
SIEMON DYNAMIC MFG. CO.
60 Echo Lake Road
Watertown, Ct. 06795
203-274-2523
(17-23)

OWNER OPERATORS
Transport USA, Inc. needs professional steel haulers to run intra-Ohio from Cleveland. Long & short haul loads available, prompt pay; return loads. Please call Dave at:
216-631-8777 or 1-800-522-8526
(15-17)

JOURNEY MACHINIST
Seeking journeyman machinist for night shifts. Journeyman certification minimum 5 years experience required. Involves layout, fabrication & inspection of complex machine shop work. Work from blue prints, designs, specifications, written/oral instructions. Desired experience will include EDM, TIG welding, heat treating.
Send resume. Qualifications to:
CORNING GLASS WORKS
275 RIVER ST.
ONEONTA, N. Y. 13820-2299
(17-19)

RUOŠIASI TAUTINIŲ ŠOKIŲ ŠVENTĖN

Tautinių šokių šventė, be abejo, šių metų pats didingiausias renginys. Hamiltonas liepos 2-3 d. d. Kanadoje. Tomis dienomis tame mieste subanguos tautinių drabužių ir jaunųjų šokėjų bangos.

Visai natūralu, kad spaudoje norima dažniau ir dažniau prisiminti darbštųjį mūsų jaunimą, tautinių šokių šokėjus, vienetus. Tad arčiau supažindiname ir su daugelių ansamblių, kurie metų metais savose kolonijose puoselėja mūsų tautinės kultūros turtą.

Žvilgtelėkime į mūsų mažųjų būrelį Philadelphijos AUŠRINĖLĘ.

Tik žvilgtelėkime į nuotrauką. Būrelis lituanistinės mokyklos mokinukų, bet jau pasipuošę tautiniais drabužiais, išmokę gražių tautinių šokių, dalyvavo nepriklausomybės šventės minėjimuose, mugėje, kitose programose. Aušrinėlė 1981 m. gegužės mėn. dalyvavo Rytų pakraščio Lietuvių tautinių šokių festivalyje, Hartford, Conn. ir lapkričio mėn. šauniai pasirodė televizijos vaikų programoje "Captain Noah and his Magical Ark". 1982 m. gegužės mėn. dalyvavo ir programą atliko 300 metų sukakties Philadelphijos miesto minėjime ir 1984 m. šoko VII Tautinių šokių šventėje, Clevelande. Paskutinis Aušrinėlės pasirodymas — Philadelphijos Lietuvių namų mugėje, 1987 m. lapkričio mėn.

Aušrinėlė yra Vinco Krėvės Lituanistinės mokyklos tautinių šokių grupė. Grupę įsteigiant ir jai vadovaujant daug darbo, sielos įdėjo vadovė Aušra Bagdonavičiūtė ir jos talkininkė Danutė Surdėnaitė. Dabartiniu metu grupei vadovauja Estera Bendžiūtė-Washofsky. Tai trumputė, bet gana graži Aušrinėlės veiklos istorija. Žinoma, grupėje, kreičiantis mokyklos mokiniams, keitėsi ir šokėjai, bet sava esme grupė išliko veikli, darbšti ir mūsų atžalynas, kad ir amžiumi jaunučiai, ryžtasi kilti Hamiltono link, į gražiąją Tautinių šokių šventę.

Philadelphijos tautinių šokių grupė Aušrinėlė.

SIETYNAS, suorganizuotas Grand Rapids, Mich., 1950 m. iš 8 porų šokėjų. Už suorganizavimą ir vadovavimą šiai grupei padėka priklauso darbščiajai Janinai Puodžiūnienei. Ji ištvėrė dirbdama su jaunimu net 32 metus. Nuo 1982 m. Sietynui vadovauja Rima Puodžiūnaitė, talkinant akordeonistui Benediktui Kušlikiui.

Sietynas, jo vadovei, atrodo, gana kuklūs, tad apie savo veiklą nedaug tesuteikė informacijų. Turimomis žiniomis Sietynas daug kartų pasirodė programose lietuvių renginiuose, amerikiečiams ir kaimyninėse lietuvių kolonijose bei televizijos programose. Į VIII Tautinių šokių šventę vyksta 20 šokėjų.

Sietyno šokėjai — jau vyresniojo amžiaus jaunimas ir laiko savartoje, be abejo taip pat keičiantis šokėjams, išliko kūrybingas ir savoje kolonijoje atlieka gražią lietuvių tautinės kultūros ir gražiųjų tautinių šokių meno puoselėjimą.

Pakalbėjome bent trumpai apie Aušrinėlę ir Sietyną, jų darbus. Linkime sėkmingos kelionės į Tautinių šokių šventę, o po jos ir toliau savo darbais džiuginti savuosius ir svetimtaučius.

J. Janušaitis

Grand Rapids, Mich., tautinių šokių grupė Sietynas.

Į Palangą ir į Klaipėdą ekskursijos su pernakvojimu bus galimos kiekvienai grupei, taip pat dienos ekskursijos į Panevėžį ir į Druskininkus.

1988 M KELIONĖS Į LIETUVĄ

21 DIENŲ KELIONĖS SU 10 DIENŲ LIETUVOJE
21 dienų — Lietuva ir Lenkija
Kelionė 755 — liepos 5 - 25 — $2,459
Kelionė 855 — rugpjūčio 9 - 29 — $2,459
Kelionė 955 — rugsėjo 6 - 26 — $2,459
Varšuvoje 1 naktis, Vilniuje — 11, Rygoje 4, Vilniuje 1, Varšuvoje 2

20 DIENŲ KELIONĖ SU 15 DIENŲ LIETUVOJE
20 dienų — Lietuva, Rusija, Šveicarija
Kelionė 526 — gegužės 26 — birželio 14 — $2,279
Vilniuje 16 naktų, Maskvoj 1, Ziuriche 1

20 DIENŲ KELIONĖ SU 10 DIENŲ LIETUVOJE
20 dienų — Lietuva, Rusija, Švedija, Suomija
Kelionė 705 — liepos 5 - 24 — $2,769
Kelionė 809 — rugpjūčio 9 - 29 — $2,769
Maskvoj 2 naktys, Vilniuj 10, Leningrade 2, Stokholme 2, nakties kelionė laivu į Helsinki, Helsinky 1

17 DIENŲ KELIONĖS SU 10 DIENŲ LIETUVOJE
17 dienų — Lietuva, Lenkija, Šveicarija
Kelionė 607 — birželio 7 - 23 — $2,049
Varšuvoje 1 naktis, Vilniuj 11, Waršuvoje 2, Ziuriche 1

15 DIENŲ KELIONĖS SU 10 DIENŲ LIETUVOJE
15 dienų — Lietuva, Šveicarija
Kelionė 714 — liepos 14 - 28 — $2,039
Vilniuje 11 naktų, Ziuriche 2
15 dienų — Lietuva, Suomija
Kelionė 106 — spalio 6 — 20 — $1,899
Vilniuje 11 naktų, Helsinky 2

15 DIENŲ KELIONĖS SU 7 DIENOMIS LIETUVOJE
15 dienų — Lietuva, Rusija, Suomija
Kelionė 614 — birželio 14 — 28 — $2,399
Kelionė 712 — liepos 12 - 26 — $2,399
Kelionė 816 — rugpjūčio 16 - 30 — $2,399
Maskvoje 2 naktys, Vilniuje 7, Leningrade 2, Helsinky 2

14 DIENŲ KELIONĖS SU 10 DIENŲ LIETUVOJE
14 dienų — Lietuva, Suomija
Kelionė 103 — lapkričio 3 - 16 — $1,349
Kelionė 128 — gruodžio 28 — sausio 11 — $1,629
Naujų Metų sutikimas, Vilniuje 11 naktų, Helsinky 1

13 DIENŲ KELIONĖS SU 10 DIENŲ LIETUVOJE
Kelionė 915 — rugsėjo 15 - 27 — $1,969
Vilniuje 11 naktų

10 DIENŲ KELIONĖS SU 7 DIENOMIS LIETUVOJE
Kelionė 999 — rugsėjo 15 - 24 — $1,729
Vilniuje 8 naktys.

Baltic Tour patarnauja sudarant jūsų artimiesiems dokumentus viešnagei pas jus.

Nuperkamos mašinos ir kitos dovanos užsienio valiutos pardotuvėse Vilniuje, Kaune ir Klaipėdoje.

Taip pat pradedame naują paslaugą, statant paminklus jūsų mirusiems giminaičiams Lietuvoj.

Dėl brošiūros ir daugiau informacijos kreiptis:

BALTIC TOURS
293 AUBURN ST.
NEWTON, MA 02166
(617) 965-8080

• PATRIA prekybos namuose, 794 E. 185 Street, Clevelande, yra didelis pasirinkimas vietinių ir importuotų maisto produktų, įvairių skanumynų, lietuviškos juodos duonos, o dovanų skyriuje yra gintaro, plokštelių, audinių, knygų ir lietuviškų sveikinimo kortelių. Prašome atsilankyti. Telefonas 531-6720.

PRE-PRESS DEPARTMENT SUPERVISOR
Premiere label printer seeks qualified Supervisor for its pre-press department. Minimum of 5 years supervisory experience and knowledge of multi-color, pre-press production procedures. Must be capable of dealing with internal line and staff people, and possess, good communication skills. Forward resume and salary requirements to:
WALLE CORPORATION
Box 10400
New Orleans, LA 70181
Attn.: Vice President
Human Resources
EOE
(17-18)

• PHYSICAL THERAPY •
• OPPORTUNITIES •
Corondelet Rehabilitation Centers of America has clinical & supervisory Physical Therapy opportunities among its newfork of 6 Southern California hospitals. Enjoy a high salary, liberal fringe benefits, bonus program, & healthy lifestyle in sunny Southern California. Clinical programs include medical/surgical, stroke/neuro, spinal cord, head injury, cardiac, amputee, orthopedic, pulmonary & arthritis. Additional benefits available for new graduates. For more info contact Marilyn Washington, P.T. Corporate Dir., Physical Therapy CRCA
Daniel Freeman Memorial Hospital
333 N. Prairie Ave
Inglewood, CA 90301
213-674-7050 ext 3309

FOOT PRESS OPERATORS
FOURSLIDE SET UP PERSON
FULL OR PART TIME. EXPERIENCED PREFERRED, BUT WILLING TO TRAIN THE RIGHT PERSON. FULLY PAID INSURANCE. STEADY WORK, AND PENSION PLAN.
APPLY IN PERSON AT
GEMCO MANUFACTURING CO.
AIRCRAFT ROAD
SOUTHINGTON, CT. 06489
(15-24)

MATAS Realtors
505 EAST 185 ST., EUCLID, OHIO 44119
(216) 486-2530
RITA MATAS
— Broker — G.R.I. — C.R.A.
Adv. VYTAS MATAS — teisinis patarėjas

MIRĖ MALVINA RUDAITIENĖ

Balandžio 24 d., sekmadienį vakare, Clevelande mirė sulaukusi gilios senatvės **Malvina Obelenytė Rudaitienė**, Romos Degėsienės ir Malvinos Švarcienės motina. Dirva reiškia užuojautą Degėsių ir Švarcų šeimoms.

• **Clevelando Vyr. Skaučių Židinys**, per ižd. Teresę Urbaitienę, atsiuntė Dirvai paremti auką 25 dol., dėkojant už pagalbą garsinant Židinio veiklą ir linki darbingų metų. Ačiū už auką ir linkėjimus.

• **Robert Page Singers ansamblis**, vadovaujamas Clevelando simfonijos choro dirigento Robert Page, ir šiais metais savo pavasariniame koncerte atliks lietuvių kompozitorių dainas. Koncertas įvyks Becko centre, 17801 Detroit Road, antradienį, gegužės 24 d., 8 val. vak. Lietuviams rezervuota 60 bilietų salės centrinėje eilėje. Bilieto kaina $8.00. Artimiausiu laiku bus pranešta, kur galima bilietus nusipirkti. Turėtume visi gausiai koncerte dalyvauti, bent išpirkti mums rezervuotas vietas.

• **Amerikos Lietuvių Tarybos** Clevelando skyriaus organizacijų atstovų metinis susirinkimas įvyks sekmadienį, gegužės 1 d. tuoj po 10:30 val. Mišių, Šv. Jurgio lietuvių parapijos salėje.

Darbotvarkėje: veiklos pranešimai, naujos valdybos ir kontrolės komisijos rinkimai ir ateities veikla.

ALT skyriuje dalyvaujančios organizacijos prašomos prisiųsti savo atstovus (iki trijų). Nario mokestis bus renkamas prieš susirinkimą.

Free Eye Examination
with Purchase of Eye Glasses
Eyes examined by Dr. S. W. Bannerman
J. F. OPTICAL
6428 St. Clair Ave. 361-7933
775 E. 185 St. 531-7933

Taupa
Lithuanian Credit Union
Lietuvių Kredito Kooperatyvas
767 East 185th Street
Cleveland, Ohio 44119
(216) 481-6677

Įsikūręs Nuosavuose Namuose

Taupykite ir Skolinkitės vieninteliame lietuvių kredito kooperatyve Ohio valstijoje.

Darbo Valandos:
Antradieniais--ketvirtadieniais nuo 9:00--4:00 p.p.
Penktadieniais nuo 9:00--6:00 v.v., Šeštadieniais nuo 9:00--3:00 p.p.
Sekmadieniais nuo 11:00--12:00 p.p. (DMNP parapijos patalpose)

Visi Bankiniai Patarnavimai

Mokame Aukštesnius Nuošimčius Už:
Taupymo Sąskaitas, Certifikatus, IRA, Čekių Sąskaitą, ir t.t.

Skoliname Geriausiomis Išsimokėjimo Sąlygomis:
Asmeniniams Reikalams, Automobilių ir Laivų Pirkimui, Namų Remontui (Home Equity), Namų Pirkimui (Mortgages)

Parduodame pinigines perlaidas (Money Orders), Traveler's Checks, Priimame telefono, elektros, šildymo, ir vandens sąskaitas, Buckeye Cards, Notaro patarnavimai, U.S. Savings Bonds, ir t.t.

*** Kiekviena taupomoji sąskaita federalinės valdžios *** apdrausta iki $100,000.

Mūsu Tikslas: Ne pelnas, bet sąžiningas patarnavimas.

Clevelandietis Petras Milašius įteikė auką 200 dol. Lietuviškosios Skautybės Fondui per fondo atstovą Vladą Bacevičių. Fondui sukelti lėšų šį šeštadienį, balandžio 30 d. Clevelande Lietuvių namuose rengiamas vakaras-balius.

CLEVELANDO APYLINKĖS AUKOTOJŲ, 1988 METŲ VASARIO 16-TOS PROGA AUKOJUSIŲ JAV LIETUVIŲ BENDRUOMENEI,

SĄRAŠAS

500 dol.: V. Valys.

200 dol., P. Milašius.

150 dol.: R. ir J. Ardys.

Po 100 dol.: Dr. A. ir R. Čepulis, Dr. J. ir B. Skrinska, Dr. J. Šonta.

Po 50 dol.: V. Brizgys, V. ir .B Čyvas, Dr. V. ir A. Karoblis, L. ir R. Liauba, Dr. Mačiulis, O. ir V. Rociūnas, I. ir A. Sušinskas, J. ir O. Žilionis.

Po 35 dol.: K. ir O. Ralys, Dr. J. ir I. Stankaitis.

Po 30 dol.: Dr. D. ir R. Degėsys, K. Gobienė, J. Gudėnas, B. ir A. Karklius, J. Stempužis, V. ir T. Urbaitis.

Po 25 dol.: V. Akelaitis, V. ir L. Apanius, S. Astrauskas, Dr. A. Aželis, N. ir D. Balčiūnas, H. Bankaitis, P. ir N. Bielinis, Dr. H. ir T. Brazaitis, R. ir I. Bublys, G. ir J. Čyvas, P. ir T. Gaižauskas, Dr. E. ir B. Juodėnas, V. ir A. Palūnas, Dr. V. Stankus, M. ir J. Švarcas, J. ir B. Vasaris.

Po 20 dol.: M. Aukštuolis, A. ir V. Bakūnas, R. Bridžius, K. Bruožis, J. ir M. Damušis, I. Janavičius, K. ir G. Kampė, A. ir A. Kazlas, J. Kijauskas, P. ir J. Kliorys, V. ir R. Kliorys, E. ir J. Malskis, V. ir M. Matulionis, D. Mikoliūnienė, R. ir D. Nasvytis, J. Naujokaitis, J. ir J. Naujokaitis, O. Naumanienė, V. ir N. Palubinskas, J. Petkevičienė, J. Pivoriūnas, J. Račylienė, C. Rutkauskienė, K. ir J. Sniečkus, V. Sniečkus, D. ir D. Staniškis, L. Unguraitienė.

Po 15 dol.: M. ir L. Balys, A. ir V. Giedraitis, V. ir V. Gruzdys, A. Gudėnienė, E. ir V. Klimas, D. Mažeikienė, V. ir A. Miškinis.

Po 10 dol.: A. ir K. Balaišis, E. ir V. Balanda, J. Balbatas, M. Barniškaitė, V. Benokraitis R. Brazaitienė, P. Butkuvienė, J. ir S. Butrimas, J. Citulis, Z. Dautartas, V. ir T. Degutis, prel. A. Goldikovskis, S. ir J. Januškis, J. ir F. Jasinevičius, I. Jonaitienė, J. ir I. Juodišius, J. ir O. Kalvaitis, P. ir V. Kaunas, V. ir S. Knistautas, P. Kudukis, S. Laniauskienė, H. ir M. Macijauskas, A. Malėnienė, V. ir M. Mariūnas, J. Milas, A. ir R. Minkūnas, L. Nagevičius, J. Narušas, D. Nasvytytė, K. Narbutaitis, R. Penkauskas, A. ir R. Petrauskis, M. Puškorienė, D. ir V. Ramonis, A. Rastauskas, J. Rastenis, R. Rukšėnas, J. ir E. Saikus, J. ir E. Šarkauskas, A. ir J. Šiaučiūnas, V. Skirpstas, M. Slabokienė, H. ir S. Stasas, J. ir E. Stepas, V. ir J. Stuogis, V. Taraška, K. Vaičeliūnienė, J. Vaskas, A. Vedegys, J. Žygas.

7 dol.: V. ir O. Kavaliūnas.

Po 5 dol.: A. Andrušaitis, V. Bačiulis, J. Barniškis, E. Janulienė, B. Klimas, I. Laurinaitienė, O. Mikulskienė, A. Šemetienė, J. ir K. Šlapelis, A. Stempužienė-Švedienė, H. Tatarūnas, K. Tijūnėlis, J. Velykis, P. Vencius, I. Verbyla, kun. K. Žemaitis, R. ir A. Zorska.

2 dol. J. Minkūnienė.

1.5 dol.: K. Petraitis.

Kitiems per JAV LB-nės Clevelando apylinkės valdyba aukojo:

200 dol.: J. ir M. Mikonis — JAV LB-nės Clevelando apylinkei.

Po 50 dol.: V. ir G. Bučmys ir S. ir V. Gedgaudas — Americans for Due Process.

30 dol.: O. Naumanienė — Šv. Kazimiero lituanistinei mokyklai.

25 dol.: A. Butkus — Americans for Due Process.

25 dol.: Luza — Lietuvių Teisėms ginti fondui.

10 dol.: L. Augulienė — Americans for Due Process.

5 dol.: M. Barniškaitė — Lietuvių Teisėms ginti fondui.

5 dol.: I. Laurinaitienė — Šv. Kazimiero mokyklai.

P. S. — Taupymo sumetimais pakvitavimai aukotojams nebus siunčiami.

Vytautas Brizgys
Iždininkas

• **Pensininkų susirinkimas** įvyks gegužės mėn. 4 d., trečiadienį, 2 val. popiet, Lietuvių Namų salėje. Susirinkime kalbės dr. Ed. Lenkauskas. Visi pensininkai prašomi dalyvauti.

• **Elena Janulienė**, Clevelande, Ohio, atnaujindama Dirvos prenumeratą, pridėjo auką 30 dol. Ačiū.

APDRAUDOS reikalais geriausius patarnavimus gausite kreipdamiesi į OBELENIŲ apdraudos įstaigą — 6181 Mayfield Road, Suite 203, Mayfield Hts., Ohio 44124. Skambinti ZENONUI arba SAULIUI (216) 442-6810.

Are you looking for a rewarding job in a long term care facility?
Then come to Willow Park Convalescent Home. Position open RN, LPN and Nursing assitant all shifts. Excellent benefits package. Apply between 9:00 a.m. — 4:00 p.m. 18810 Harward Ave. Phone: 752-3600.

FOR RENT

Lake Shore East 185 area. Modern, large 1 bedroom appart. in a quit Bldg. Carpeted. Appliances. Air cond. Garage included. No children. No pets. Lease. $300.00, phone: 338-3205.
(17-21)

JAKUBS AND SON
Laidojimo Įstaiga
Della E., William J. Sr., William J. Jakubs Jr. ir Barbara Jakubs Schmidt
Licenzijuoti direktoriai ir balzamuotojai
936 East 185th Street, Cleveland, Ohio 44119
Tel. (216) 531-7770
Laidotuvių koplyčia erdvi, vėsinama teikianti jaukią atmosferą liūdesio valandoje. Didelė aikštė automobiliams pastatyti.

DIRVA

LIETUVOS RAŠYTOJŲ SĄJUNGA PASISAKO UŽ LIETUVIŲ KALBĄ

Lietuvos rašytojų sąjunga balandžio 5 d. susirinkime svarstė lietuvių kalbos vaidmenį tėvynėje ir išreiškė rimtą susirūpinimą jos ateitimi, praneša Lietuvių Informacijos Centras.

Iš Lietuvos buvo pranešta, kad "prieš Velykas po daugelį Vilniaus įstaigų vaikščiojo žmonės ir rinko parašus po kreipimosi į Lietuvos rašytojų sąjungą. Ši sąjunga buvo prašoma eiliniame savo susirinkime apsvarstyti opias tautinio klausimo problemas. Susirinkimas įvyko balandžio 5 d. Tokių aistringų viešų diskusijų sovietų Lietuva dar negirdėjo. Rezoliucijoje buvo pareikalauta:

1) Pripažinti valstybine Lietuvos TSR kalba lietuvių kalba.

2) Uždrausti rusų kalbą darželiuose lietuviškose grupėse; vidurinėse mokyklose dėstyti rusų kalbą tik nuo IV klasės.

Prieš tariamas nacionalistines nuotaikas griežtai kalbėjo Tiesos redaktorius Laurinčiukas ir vienas jo draugų. Tačiau ir šie buvo priversti balsuoti už aną rezoliuciją. Labai išcenzūruotą rašytojo Jono Mikelinsko kalba spausdinama 1988 balandžio 14 d. Komjaunimo Tiesoje. **(LIC)**

Brangiai motinai, dantų gydytojai

BRONEI BALČIŪNIENEI

mirus, liūdesyje likusioms dukroms dr. BIRUTEI BALČIŪNAITEI, ALDONAI ZORSKIENEI, sūnums JURGIUI ir dr. JUOZUI bei kitiems artimiesiems reiškiame gilią užuojautą.

Ohio Lietuvių
Gydytojų Draugijos
Moterų Pagelbinis Vienetas

Ketverių metų mirties sukaktis

A. † A.

VACLAVA ŠARKIENĖ

Balandžio mėn. 29 dieną sueina ketveri metai, kai mūsų brangi Mamytė, išvargusi savo vargus, atlikusi savo darbus, iškentėjusi savo skausmus paliko šį pasaulį, susitikti su savo mylimu vyru, mūsų brangiu tėveliu a. a. Vincu.

Prašome visus pasimelsti už Mamytę.

Nuliūdę
dukterys Izolda ir Nijolė,
žentai ir anūkai

Detroitas.

A. A.

ONAI MILMANTAVIČIENEI

žemės kelionę užbaigus, bendros idėjinės šeimos sesei GENUTEI ir jos vyrui ANTANUI DIRŽIAMS reiškiame gilią seserišką užuojautą.

Buvusios Lituanicos ir Dubysos tunto tuntininkė, vadija ir visos skautės

PATIKSLINIMAS

Jurgis Janušaitis savo rašinyje "ALT S-gos Seimas artėja" (Dirva Nr. 16, 3 psl.) išvardindamas seimo programą klaidingai mini simpoziumo dalyvius.

ALT S-gos valdybos pirm. dr. L. Kriaučeliūnas praneša, kad simpoziume dalyvauja: VLIKo pirm. dr. K. Bobelis, JAV LB Krašto valdybos pirm. inž. Vytautas Volertas ir ilgametis Amerikos Lietuvių Tarybos Los Angeles skyriaus pirm. inž. Antanas Mažeika, buvęs ALT S-gos pirmininkas.

Simpoziumui vadovaus inž. Jonas Jurkūnas, buvęs ALT S-gos pirmininkas.

PASKIRTOS RADIJO PREMIJOS

JAV LB Kultūros tarybos radijo premijos paskirtos šioms radijo programoms:

Laisvės žiburio radijui New Yorke už konkurso teminę programą "Lietuvos krikšto 600 metų jubiliejus" paskirta pirmoji premija. Programą redagavo Romas Kezys.

Lietuvos Atsiminimų radijui New Yorke už programą tema "Krikščionybės plėtra Lietuvoje" paskirta antroji premija. Programą redagavo prof. dr. Jokūbas Stukas.

Lietuviško Balso radijui Detroite už jaunųjų pranešėjų redaguotą ir skaitytą okupuotos Lietuvos patriotinės poezijos pynę paskirta trečioji premija.

Konkurse dalyvavo keturios radijo programos. Vertinimo komisiją sudarė Jonas Kavaliūnas, Lietuvos krikšto 600 metų jubiliejaus centrinio komiteto pirmininkas, Alfonsas Petrutis, buvęs Amerikos Balso pranešėjas, redaktorius ir vedėjas ir Juozas Stempužis, Kultūros tarybos atstovas, ilgametis radijo darbuotojas.

Konkurso premijoms Lietuvių Fondas paskyrė 1,000 dol.

PARAMA ŠVIETIMUI

JAV LB Švietimo tarybos pereitą rudenį pravestas vajus lituanistiniam švietimui paremti sukaupė virš 17,000 dol. sumą. Panaši suma buvo sutelkta ir metais anksčiau. Žinant, kad tuo pačiu metu JAV-se vyko vajai vietovių ruošiamiems Lietuvos 600 metų krikščionybės minėjimams, tenka džiaugtis visuomenės teikiamu dėmesiu lituanistiniam švietimui. Švietimo taryba 1987 metais knygoms leisti išleido virš 39,000 dol. Mokykloms ir platintojams knygų išsiuntė už virš 23,000 dol. 1988 m. sausio 1 d. Švietimo taryba inventoriuje leidinių turėjo už 88,600 dol.

Dr. Jono Račkausko vadovaujamos JAV LB Švietimo tarybos sudėtyje įvyko keli pasikeitimai. D. Petrutytė tapo koordinatorė jaunų šeimų projektams, N. Mackevičienė — technikine Švietimo Gairių redaktorė, R. Kučienė — sekretorė.

Danguolė Razutytė Varnienė ir Algis Varnas su šeima Kaziuko mugėje. Danguolė vadovauja Los Angeles Spindulio tautinių šokių grupei. I. Petokienės nuotr.

JAUNIMO SĄJUNGOS SUVAŽIAVIMAS

JAV Lietuvių Jaunimo Sąjungos pirm. Darius Sužiedėlis painformavo JAV LB Krašto valdybą apie paruoštus veiklos planus ir pristatė sekančios sudėties valdybą: Darius Sužiedėlis — pirm.; Paulius Mickus — vicepirm.; Rūta Virkutytė — sekr.; Algis Šilas — iždin.; Laurynas Sismanas, Vija Bublytė ir Rasa Raišytė — rajoniniai vicepirmininkai, ir Rita Zakarskaitė — ryšininkė su Lietuvos Vyčių organizacija. JAV LB ir JAV Lietuvių Jaunimo Sąjunga yra susirišusios federaciniais ryšiais, pastarosios pirmininkui įeinant į JAV LB Krašto valdybą ir užimant vicepirmininko jaunimo reikalams postą. Š. m. gegužės 27-30 dienomis Chicagoje įvyksiančio JAV Lietuvių Jaunimo Sąjungos suvažiavimo ruošą Krašto valdyba parėmė 500 dol. suma.

• **Anicetas Simutis,** Lietuvos generalinis konsulas, balandžio 20 dieną dalyvavo su ponia New Yorko miesto įgaliotinės Jungtinėms Tautos ir Konsulariniam Korposui G. M. Sorensen ir Chemical Banko viceprezidento Callandar surengtame priėmime Metropolitan Meno Muziejuje Jungtinių Tautų ambasadorių ir generalinių konsulų New Yorke garbei.

Priėmimo dalyviams buvo parodyti olandų ir flamų meno kūriniai, atgabenti iš Hermitažo muziejaus.

• **Inž. Antanas ir Liucija Mažeikai,** Marina del Rey, Ca., atnaujindami Dirvos prenumeratą, pridėjo auką 30 dol. Ačiū.

• **ALT S-gos East St. Louis skyrius,** per Br. Tiškų, Dirvai paremti atsiuntė 50 dol., raginant ir toliau tęsti tą gražų darbą ir redagavimą, visiems Dirvos darbuotojams linki sėkmės ir mielų ateities dienų. Ačiū už auką ir linkėjimus.

• **Jūrų šaulių Palangos kuopos valdyba,** St. Petersburg, Fl., per iždi. Praną Kaspariūną, Dirvai paremti atsiuntė 25 dol. Ačiū.

• **Dr. Pranas ir Valentina Mažeikai,** Lake Zurich, Ill., atnaujindami Dirvos prenumeratą, pridėjo auką 30 dol. Ačiū.

• **A. Repčys,** Hamilton, Ont., atnaujindamas Dirvos prenumeratą, pridėjo auką 20 dol. Ačiū.

• **Oscar ir Bronė Kremeriai,** La Grange, Ill., atnaujindami Dirvos prenumeratą, pridėjo auką 20 dol. Ačiū.

• **Jurgis Sakas,** Baltimorėje, Md., atnaujindamas Dirvos prenumeratą, pridėjo auką 20 dol. Ačiū.

CHICAGOS RENGINIAI GEGUŽĖS MĖNESĮ

Gegužės 1 d. Jaunimo centre solistės Nelės ir muziko Arvydo Paltinų koncertas, ruošiamas Margučio.

7 d. Jaunimo centre Toronto lietuvių teatras AITVARAS atveža V. Alanto dramą "Aukštadvaris".

8 d. Jaunimo centro didž. salėje LKB KRONIKOS veikalų sutiktuvės. Kalbės Vytautas Skuodis.

13 d. Jaunimo centro kavinėje Broniaus Kviklio Kaišiadorių vyskupijos, paskutinio Lietuvos Bažnyčių istorijos veikalo sutiktuvės. Kalbės kun. Ignas Urbonas.

15 d. Jaunimo centre vakarienė, ruošiama Jungtinio finansų komiteto, Kanadoje įvykstantiems LB renginiams remti. Programą atliks tautinių šokių grupės, dalyvaujančios VIII-je šokių šventėje.

22 d. Jaunimo centre solistės Gintarės Jautokaitės koncertas, ruošiamas Margučio.