T. Blinstrubas
7243 S. Albany Ave.
Chicago, Ill. 60629

LIETUVOS NACIONALINĖ M. MAŽVYDO BIBLIOTEKA

USPS 157-580

DIRVA

THE LITHUANIAN NATIONAL NEWSPAPER
6116 ST CLAIR AVENUE • P.O. BOX 03206 • CLEVELAND, OHIO 44103
Vol. LXXIII Gegužė - May 12, 1988 Nr.19

TAUTINĖS MINTIES LIETUVIŲ LAIKRAŠTIS

Rinkiminėm temom

Ūkinis faktorius rinkėjo apskaičiavimuose

Vytautas Meškauskas

Sakoma, kad balsuotojo pasirinkimą nulemia jo piniginės stovis. Jei jam gerai, jis nesiveržia pakeisti valdžios ir jos filosofijos. Jei tai teisinga - užtenka tik peržiūrėti statistikos duomenis, kad žinotum, kas bus sekantis prezidentas. Iš tikro nėra taip paprasta.

Žinoma, ekonominės krizės metu valdžios pasikeitimas beveik užtikrintas. Tačiau tokiais atvejais kaip dabar, nemažos įtakos į rinkėjus gali padaryt ir kiti, anksčiau nenumatyti faktoriai, kaip pvz. aids epidemija, narkotikų vartojimo išsiplėtimas, na - ir žinoma - užsienio politika.

Šiandien sustokime prie ūkinio faktoriaus. Opozicija turi nemažai 'kozirių'. Federalinio biudžeto ir prekybos su užsieniais balanso deficitai, dolerio vertės kritimas, pereitų metų biržos 'krachas' ir pan. Kai kurie tų fenomenų yra neišvengiami laisvam ūkyje. Dolerio vertė buvo per aukšta, palyginus jį su kitom valiutom ir už tat turėjo kristi. Tas pats su akcijom. Net biudžeto deficitas neturėtų labai gąsdinti, jei atsiminsime, kad mokam - t.y. darbdaviai už mus, ar savarankiškai dirbantieji patys - didelius įmokėjimus (12.3%) socialinio draudimo (Social Security) fondui, kad tas galėtų patenkinti tuoj po karo padidėjusio gimimo derliaus (baby boom) poreikius, kai jie pasieks pensininkų amžių. Tas fondas dabar taip sparčiai auga, kad netoli tas laikas, kai į jį bus įnešama beveik daugiau dolerių, negu reikia dabartiniams išmokėjimams, kiek sudaro deficitą.

Didžiausia deficito 'nuodėme' laikoma tai, kad jam padengti valstybė turi skolintis pinigų ir tuo būdu pabrangina kreditą kitiems jo reikalingiems. Mūsų atveju valstybei nereikia daug skolintis iš kitur, nes ji gali, žinoma už nuošimčius, pasinaudoti Social Security fondo bilijonais. Be to, objektyviai už deficitą atsakinga ne tik administracija, bet ir Kongresas, be kurio leidimo negali būti išleistas nė vienas centas.

Bet kaip tie visi bilijonai dolerių paveikia į atskiro žmogaus biudžetą? Cenzo biuras, paėmęs 60,000 JAV šeimų, apskaičiavo, kad jų vidutinės pajamos 1986 m. buvo $34.942 , kas būtų beveik tūkstantis dolerių daugiau negu Reaganui pradedant prezidentauti (atskaičius infliaciją - dolerio vertės kritimą - per tuos visus metus).

Viskas tačiau yra reliatyvu. Žmogus nesidžiaugia tuo tūkstančio dolerių padidėjimu, jei jis mato, kad jo kaimynai praturtėjo daugiau. Iš tikro demokratai gali prikišti, kad turtingų žmonių padėtis pagerėjo daugiau negu vargšų. Visiškos lygybės nepasieksi. Pavyzdžiui, septintojo dešimtmečio pradžioje, univeritetą baigęs 30 metų žmogus uždirbdavo vidutiniai 15-20% daugiau negu tik aukštesnę mokyklą lankęs, tačiau dabar tas skirtumas jau yra 49%. Universitetą baigusiam atlyginimo vidurkis yra 26,250 dol. į metus, gi baigusio aukštąją mokyklą - 17.350 dolerių.

Esama dar vieno bauginančio reiškinio - viena iš šešių šeimų neturi tėvo, bet tik motiną. Turint galvoje, kad esamose sąlygose , ypač vaikams kiek paūgėjus, gali jau dirbti abu tėvai, nesunku suprasti, kad šeima su viena motina niekados negalės pasiekti tokio pragyvenimo lygio kaip normali - su tėvu ir motina - šeima. Iš tikro vie-

(Nukelta į 2 psl.)

ALT Sąjungos sukaktuvinis seimas

Jurgis Janušaitis

Pokalbis su Amerikos Lietuvių Tautinės Sąjungos Dvedešimtojo seimo rengimo komiteto ir ALT Sąjungos Daytona Beach apylinkių skyriaus pirmininku Vytautu Abraičiu.

— ALT Sąjungos dvidešimtasis — sukaktuvinis seimas čia pat. Sakykite, pirmininke, kokie Seimo rengėjams didžiausi rūpesčiai dabar?

— Didžiausias rūpestis dabar, kaip ir visą laiką buvo, tai paruošti visiems seimo dalyviams galimai palankesnes sąlygas seime posėdžiauti ir drauge maloniai paviešėti Daytona Beach apylinkėse.

— Seimo ruošimas pareikalauja daug darbo ir darbininkų. Ar Jūs pajėgsite seimo ruošimo darbus sėkmingai atlikti, ar turite gerų darbininkų?

— Seimą suruošti nėra vieno žmogaus darbas. Todėl jau kovo mėn. turėjome mūsų skyriaus narių susirinkimą, kuriame buvo sudarytas Seimui rengti komitetas iš skyriaus valdybos narių. Išrinkome pagelbines komisijas: registracijos ir mandatų. Tuo metu ir visa eilė skyriaus narių — vyrų ir moterų — prisiėmė, seimą ruošiant ir jo metu, atlikti įvairius darbus. Seimui ruošti Komiteto nariai, komisijos ir pavieniai talkininkai labai rūpestingai atlieka jiems pavestus darbus. Taigi darbininkų nepritruks. Tik iki šiol dar nesugalvojau, kaip mes jiems atsidėkosime.

— Kokios priežastys lėmė Seimui vietovę parinkti nedidelėje, nors gyvoje, Daytona Beach lietuvių kolonijoje?

— Seimo vietovę parinko A. L. Tautinės Sąjungos Centro valdyba. Tik ji ir gali atsakyti šį klausimą.

— Ar šis sukaktuvinis Seimas skirsis nuo ankstyvesniųjų savo apimtim ir turiniu?

— Iš buvusių 19-kos seimų, iš kurių 18-je aš dalyvavau, visai skyrėsi savo turiniu ir apimtimi. Apimtis priklauso nuo vietovės ir rengėjų sugebėjimo sudominti visuomenę, o turinys — nuo tuo laiko aktualiųjų išeivijos problemų ir AL Tautinės Sąjungos reikalų.

— Į ką Seimas, Jūsų nuomone, daugiausia kreips dėmesio? Kokius Seimo programos punktus laikytumėte svarbiausiais?

— Manau, kad šiuo laiku visos išeivijos aktualiausiomis temomis yra okupuotos Lietuvos byla Sovietų Rusijos vadinamo "persitvarkymo ir viešumos" akivaizdoje. Šiuo klausimu įvyksiantis simpoziumas, be abejo, turėtų dominti kiekvieną patriotą lietuvį. Ne paslaptis, kad šiuo klausimu turime daug klaustukų. Neabejoju, kad kiekvienam lietuviui išeivijoje yra įdomu žinoti "Ko pavergta Lietuva laukia iš išeivijos". Šia tema paskaitą skaitys jau daugeliui žinomas iš Lietuvos neseniai atvažiavęs, per Sibiro gulagus perėjęs, prof. dr. Vytautas Skuodis. Ta pačia proga Tautinės Sąjungos nariai ir svečiai galės išgirsti ir dr. Algirdo Budreckio, žurnalo "Naujoji Viltis" redakcinės kolegijos nario, paskaitą: "Tautinės Sąjungos įnašas į Lietuvos laisvinimo bylą".

Yra ir svarbių Tautinės Sąjungos vidaus reikalų, kurie šiame seime bus sprendžiami. Tarpe kitų yra steigimas Lietuvių tautinės

(Nukelta į 3 psl.)

Vytautas Abraitis, ALT S-gos sukaktuvinio seimo rengimo pirmininkas.

Treasure Island Inn viešbutis Daytona Beech, FL, kur vyks ALT S-gos sukaktuvinis seimas.

SAVAITINĖ POLITIKOS Apžvalga

Neramumai Lenkijoje. - Jų sunku išvengti bet kokioje komunistinėje valstybėje panaikinus kainų kontrolę. - Aliarmas Maskvoje.

Kiekvienoje komunistinėje valstybėje, kad patenkinus minimalius gyventojų pragyvenimo reikalavimus, nustatomas dirbtinai žemos kainos duonai, butam ir pan. Ūkiškai žiūrint tai nesąmonė, nes valstybė turi tas dirbtinai žemas kainas, už kurias negalima pagaminti naujų gėrybių, palaikyti savo primokėjimais. Iš kitos pusės darbininkai, kurie dabar turi už tas gėrybes daugiau mokėti, negali būti patenkinti. Tiesa, ilgainiui atpalaida v i m a s kainų nuo kontrolės gali atnešti visiems naudos, jei yra pakankamai visokių prekių ir viešpatauja visuotinis pasitikėjimas ateitim. Kaip greitai aukštą gerovės laipsnį pasiekė karo sunaikintos Vakarų Europos valstybės, Japonija panaikinusios kainų kontrolę? Tai padarius ir komunistinėse valstybėse, kaip Vengrija, ar Kinija bendras gerbūvis pakilo!

Ūkines reformas tačiau turi lydėti arba režimo sugriežtinimas ar jo sulaisvinimas. Dar daugiau sugriežtinti, pavyzdžiui, sovietinį režimą neįmanoma. Jis privedė prie ūkinės stagnacijos ir baisaus atsilikimo nuo kapitalistinių valstybių. Todėl Gorbačiovas nori atpalaiduoti nuo varžtų ir ūkinį ir politinį gyvenimą. Kainų reformos jis tačiau iki šiol bijojo pravesti, nebūdamas visai tikras ar kiek atpalaiduota politinė atmosfera yra tam tinkama. Už tat Maskva labai akyliai seka įvykius Lenkijoje.

Čia kai kurios kainos buvo atpalaiduotos nuo kontrolės, pradedant vasario mėn., bet jos kartu paskubino ir infliaciją — per pirmą ketvertį ji padidėjo 45%. Tai buvo puiki dirva streikams. Pirmas streikas balandžio 25 d. įvyko Bydgoszcze. Ten atlyginimo pakėlimo pareikalavo, ir jį gavo, viešojo transporto — tramvajų — darbininkai. Jie gavo beveik 60% atlyginimo pakėlimą. Sekančią dieną prasidėjo plieno darbininkų streikas Krokuvoje. Jie jau reikalavo ne tik atlyginimo pakėlimo, bet ir teisės atgaivinti darbininkų uniją SOLIDARNOSC, kuri buvo uždrausta po 1981 m. streikų, paskelbus karo stovį.

Pereitos savaitės pradžioje straikas prasidėjo Dancigo laivų statybos įmonėje, vadinamoje Lenino vardu, kur dirba buvęs Solidarnosc vadas L. Walesa. Jis atsisakė vadovauti streikui, tačiau savo kalboje apkaltino vyriausybę lenkus pavertusi ne tik Europos, bet ir viso pasaulio ubagais. Jis aiškino, kad Lenkija turi pereiti į kitą sistemą, ne kapitalizmą, bet lenkišką pluralizmą. Walesa taip pat pasiūlė tarpininkauti, jei kas į jį tuo reikalu kreiptųsi. Jis įspėjo darbininkus, kad

> "visi — New Yorke, Washingtone, Prancūzijoje — ragina mus tartis."

Jis taip pat aiškino, kad jei Gorbačiovo politikos būtų laikomasi 1981 m. tas sąmyšis būtų pasibaigęs kitaip:

"Solidarnosc padarė keletą klaidų, tačiau daugiausiai pakenkė tuo metu buvęs Lenkijoje blogas klimatas. Mūsų tragedija, mūsų problema buvo toji, kad Brežnevas gyveno dvejus metus per ilgai."

Jis taip pat aiškino:

"Walesa yra pavargęs. Jūs turite sutverti pora naujų Walesų. Aš atlikau savo dalį. Dabar turiu kitų reikalų."

Užsienio korespondentų teigimų, streikai vyksta be entuziazmo. Daug darbininkų nenori prie jų prisidėti, nebūdami tikri kuo jie pasibaigs."

Trečiadienį, po ilgesnės tylos, apie streikus Lenkijoje pranešė ir sovietų medija, kartodama Lenkijos valdžios pareiškimą, kad streikai ne daug ką pakeis, tačiau aiškiai trukdo Lenkijos ūkinių reformų pravedimui.

N. Y. TIMES, komentuodamas padėtį Lenkijoje, cituoja vieno iš Solidarnosc vadų Adam Michnik pareiškimą, kad greitas Lenkijos problemų sprendimas yra 'neįmanomas, bet kartu ir reikalingas'. To galima pasiekti tik darbininkams supratus sunkią Lenkijos ekonominę padėtį, tačiau ir partija turi duoti daugiau teisių. Heroiška esą pasipriešinti policinės valstybės reikalavimams, bet bendravimas su vyriausybe, kuri siekdama reformų ieško masių paramos gali būti dar naudingesnė — baigia N. Y. Times.

Rinkiminėm temom

(Atkelta iš 1 psl.)

nalytė šeima turi išsiversti su daug mažesnėm pajamom: maždaug 13,500 dol. į metus.

Žinoma, joks prezidentinis kandidatas neprivers tėvo grįžti prie savo šeimos, jei nebus pakeista pašalpų sistema, kuri vienalytę šeimą skatina. Tai jau administracijos ir Kongreso uždavinys.

Pasitaiko ir paradoksų. Respublikonai gali pasigirti, kad jiems kraštą administruojant bedarbių skaičius krito iki 5.6 % viso gyventojų skaičiaus. Iki šiol ekonomistai buvo apskaičiavę, kad bedarbių skaičiaus sumažėjimas iki 6% pradeda skatinti infliaciją. Jaučiamas darbininkų trūkumas verčia įmones juos vilioti aukštesniais atlyginimais. Tačiau, nors tą magiška '6' skaičių jau pasiekėm pereitais metais, infliacija iki pat paskutiniųjų dienų nebuvo pakėlusi savo galvos. Ja pradėta baidyti tik dabar, nes iki šiol ji buvo maždaug 4% į metus didumo. Iš dalies tai paaiškintina tuo, kad unijos derėdamosios dėl atlyginimo reikalauja ne tiek jį padidinti, kiek užtikrinti darbo pastovumą Pagaliau buvo suprasta, kad - reikalaujant atlyginimo už darbą pakėlimo - sunku konkuruoti su kraštais, kur darbininkai gauna mažiau.

Suglaudžiant reikia pasakyti, kad ūkinis faktorius - rinkėjo svarstybose už ką balsuoti - turėtų būti respublikonų kandidato pusėje. Politikoje, tačiau, niekados negali būti visai tikras.

Iš kitos pusės

Vasario 16 d. prisiminimai Lietuvoje sukėlė susidomėjimą istorija.

> "Tuo — rašo KOMJAUNIMO TIESA — galima įsitikinti iš pluošto laiškų, kuriuos gavome... Skaitant... nesunku įžvelgti, jog (jų) autoriai perdėm idealizuoja buržuazinių istorikų parašytus veikalus. Apsimetę naivuoliais, spekuliuodami patriotizmo, Tėvynės meilės jausmais jie bando įpiršti nacionalistines idėjas... tokie laiškai signalizuoja (kad) nepasiekė dar daugelio žmonių sąmonės persitvarkymas, demokratija, viešumas, kad yra dar tebegyvenančių dvilypį gyvenimą — kalbančių viena, darančių kita."

Tai labai įdomus konstatavimas. Juo labiau, kad kaip tame laikraštyje prisipažįsta pats Partijos istorijos instituto prie LKP CK mokslinis sekretorius Gintautas Surgailis, Lietuvos istorija mokyklose buvo dėstoma kaip visai nesvarbus dalykas, neduodąs jokios praktiškos naudos. To pasėkoje dauguma nežino paprasčiausių Lietuvos istorijos aktų. Pagal Surgailį:

> "Patys esame kalti. Visų pirma buržuazinės Lietuvos metais išleistas knygas, laikraščius, žurnalus sukišome į specfondus ir vis dar negalime jų iš ten ištraukti... Dirbdamas su studentais gana dažnai išgirstu: — Va, Šapokos istorija — tai tikra istorija. Tačiau beveik visada, kai paklausiu, ar pats skaitei Šapokos istoriją, išgirstų, kad ne, draugas sakė. —"
>
> "... Jeigu ši knyga būtų bibliotekose, tai kiekvienas besidomintis Lietuvos istorija galėtų ją perskaityti (dabar gi A. Šapokos redaguota Lietuvos istorija juodoje rinkoje kainuoja 300 rb). Būtų bibliotekose, perskaitytum ir pats įsitikintum, kad šioje 'absoliučioje teisingoje' knygoje nemažai prieštaravimų, ir nutylėjimų, kitų trūkumų..."
>
> "... Pavyzdžiui ir atsakymo į tokį daugeliui įdomų klausimą apie Lietuvos Tarybų Respublikos egzistavimą 1918-1919 m. A. Šapokos istorijoje neatrasime. Apie tai knygoje paprasčiausiai net neužsimenama."

Čia reikia pastebėti, kad tas 'klausimas' sovietinių istorikų buvo iškeltas tik po to, kai Sovietijos saugumas išsigando Vasario 16 minėjimo. Tada pradėta aiškinti, kad Vasario 16 d. paskelbta nepriklausomybė praktiškai neegzistavo, nes vokiečiai tada dar viską valdė. Už tat nepriklausomybės pirma data reikia laikyti bolševikų paskelbtą Lietuvos Tarybinės Respublikos nepriklausomybę tų pačių metų gruodžio 16 d. Ją gruodžio 20 d. pripažino Rusijos Tarybinė Respubliką (Sovietų Sąjungos dar nebuvo) ir įsakė visom Rusijos karinėm ir civilėm įstaigom teikti Lietuvos tarybinei vyriausybei jos kariuomenei **visakeriopą paramą kovoje dėl Lietuvos išlaisvinimo iš buržuazijos jungo.**

Galimas daiktas, kad Šapokos istorijos autoriai tos telegramos teksto neturėjo, jos gavėjai juk pabėgo į Rusiją, bet jei ją ir žinotų, ji nepakeistų fakto, kad tarybinė Rusija metė visas savo jėgas 'buržuazijos jungui' Lietuvoje nugalėti. Ačiū Dievui, jų tada nebuvo daug. Tokiu būdu Šapokos istorijoje visas tas epizodas teisingai pavadintas: **'Kovos su rusais bolševikais ir taika su jais'.** Niekas nei tada, nei vėliau **praktiškai** bolševizmo neskyrė nuo rusų. Kad yra kitaip — dar reikėtų įrodyti.

(vm)

Skaitykit ir platinkit
D I R V Ą

WANTED JOURNEYMEN
or 1ST CLASS SKILLED
AUTOMATIC SCREW MACHINE
SET UP & OPERATORS
MACHINERY PRODUCTS COMPANY
Seek'g exp'd Screw Machine Setup Person/Operators for mid-size job shop in Lancaster, Pa. Must have hands on experience on Acmes or Wickmans. Immediate need for Wickman Operator. Excellent benefits and salary with overtime available. Call JIM WILSON at 717-299-3757.
(19-25)

Injection Molding Supervisor
Molding supervisor to assume the responsibilities for the running of a high production molding shift. Must be qualified in molding techniques and be able to work well with others. Excellent opportunities for the right individual. Pay commensurate with experience. Excellent working conditions & fringe benfits. Call for appt. 617-828-3500.
Phillips Manufacturing Co.
Canton, MA

Viešėdami Chicagoje aplankykite
MAISTO IR LIKERIŲ KRAUTUVĘ — PARAMĄ
2534 WEST 69th STREET. Telefonas: RE 7-3332
Savininkas J. Mažeika
Čia rasite didžiausią pasirinkimą vietinių ir importuotų likerių ir kitokių gėrimų, gi delikatesų skyrius stebina savo įvairumu.
Kainos žemos — Pasirinkimas didelis
APSILANKĘ — ĮSITIKINSITE.

SECURITY OFFICERS
GLEASON SECURITY COMPANY is now looking for dependable and reliable people for various positions such as:
ROVERS
SECURITY OFFICERS
ROAD SUPERVISORS
Must have a car, phone and clean police record. Call for an appointment 203-877-6114.
(16-20)

TAUTINĖS MINTIES LIETUVIŲ LAIKRAŠTIS

DIRVA

P. O. BOX 03206
CLEVELAND, OHIO 44103
TEL. (216) 431-6344

6116 ST. CLAIR AVENUE, CLEVELAND, OHIO 44103

THE LITHUANIAN NATIONAL NEWSPAPER

EDITOR: VYTAUTAS GEDGAUDAS

DIRVA (USPS 157580)

POSTMASTER: Send address changes to DIRVA, 6116 St. Clair Ave., Cleveland, Ohio 44103.

Second-class postage paid at Cleveland, Ohio. Published Weekly by American Lithuanian Press Radio Ass'n. VILTIS Inc. Subscription per year $20.00. Single copy 50 cents.

Prenumerata metams $20.00, pusei metų $12.00 • Atskiro numerio kaina 50 centų • Straipsniai pasirašyti pavarde, inicialais ar slapyvardžiu nebūtinai išreiškia redakcijos nuomone • Nespausdinti straipsniai grąžinami tik autoriams prašant • Už skelbimų turinį ir kalbą redakcija neatsako.

Lietuvių Tautinių Namų Chicagoje nariai po metinio narių susirinkimo. Iš kairės: dr. L. Kriaučeliūnas, inž. J. Jurkūnas, inž. V. Mažeika, T. Blinstrubas ir S. Briedis. I. Kriaučeliūnienės nuotr.

Viltininkams susirenkant

Atvykę į šį kraštą radome visą eilę einančių lietuviškų laikraščių, leidžiamų tam tikslui sukurtų draugijų, vienuolynų, arba privačių asmenų. Visą laiką lietuviškas laikraštis turėjo sunkiai skintis kelią į skaitytojus, nes jais susidomėjimas nebuvo didelis. Ideologinės grupės kovojo tarpusavyje ir stengėsi patraukti į savo pusę skaitytojus.

Dirvą radome leidžiamą idealisto žurnalisto Kazio Karpiaus. Atvykus naujiems ateiviams, Dirvos leidimą ir redagavimą jis perleido žurnalistui Vincui Rasteniui. Padaugėjus Dirvos prenumeratoriams, ir nesant asmens kuris norėtų būti redaktorium ir leidėju, buvo suorganizuota Vilties draugija Dirvai ir knygoms leisti. Taip 1951 metais įsisteigė Vilties draugija ir sudaryta pirmoji valdyba, pirmininkaujama Juozo Bačiūno, perėmė Dirvos leidimą.

Vilties d-jos valdyba tikėjosi sudaryti stipresnį finansinį pagrindą ir redaktorių atpalaiduoti nuo piniginių rūpesčių. Bet tas tik dalinai pavyko, nes - naujiesiems ateiviams esant kūrimosi stadijoje - kapitalas didėjo pamažu. Padėtį gelbėjo valdybos pirm. J. Bačiūnas teikdamas paramą, o tuometinis ALT S-gos pirmininkas inž. Eugenijus Barkus, važinėdamas po Ameriką, skatino narių verbavimą. Dirvos leidimo rūpesčiai ir šiandien nėra sumažėję, nes prenumerata ir maži skelbimai nepadengia Dirvos leidimo kaštų.

Dirvos skaitytojų ir visuomenės dosnia pagalba, 1975 m. gaisrui sunaikinus ne tik namus, didžiąją dalį įrengimų, bet ir neatstatomus archyvus, Dirvos leidimas nesustojo. Buvo įsigytos patalpos, tačiau atsisakyta nuo spaustuvės įrengimo, dėl didelių išlaidų.

Dirvai švenčiant 70 metų sukaktį, ALT S-gos valdyba, pirmininkaujama dr. Leono Kriaučeliūno ir Vilties d-jos valdyba, pirmininkaujama dr. Danieliaus Degėsio, talkinant visiems valdybų nariams ir rėmėjams, Dirvos skaitytojams bei lietuvių visuomenei, buvo įvykdytas sėkmingas vajus ir bent keleriems metams užtikrintas Dirvos leidimas. Prieš dvidešimt ir kelis metus pirktas, jau sunkiai vartojamas rinkimo kompiuteris buvo pakeistas nauju, moderniškiu, kas palengvina laikraščio rinkimo darbą. Laikraštis yra 'laikrodžio tikslumu' pristatomas paštui kiekvieną savaitę.

Deja, JAV pašto įstaigos nepasižymi greitesniu ir tikslesniu patarnavimu, nors mokestis už tai nuolat auga. Šiais metais, įvykus pašto patarnavimų kainos pakilimui, metinės pašto išlaidos Dirvai kainuos apie 25.000 dolerių. Džiaugiamės, kad prenumeratorių dauguma supranta padėtį ir prie prenumeratos prideda auką. Yra ir tokių lietuviškos spaudos mylėtojų, kurie nuolat ar retkarčiais Dirvą paremia stambiomis aukomis , kaip ir palikimais. Pagarba ir padėka visiems rėmėjams.

Vilties d-jos nariai gavo kvietimą dalyvauti visuotiname narių susirinkime, įvykstančiame š.m. gegužės 21 d. Daytona Beach, Floridoje. Taip pat gavo dviejų metų finansinę apyskaitą. Iš apyskaitos matome, kad nežiūrint taupumo, prie Dirvos leidimo tenka nuolat pridėti.

Tolimesnis Dirvos išsilaikymas priklauso ne tik nuo Vilties d-jos valdybos bei Dirvos redaktoriaus pastangų, bet ir nuo prenumeratorių paramos. Būkime realistai ir esamą padėtį vertinkime blaiviai.

Seniesiems mohikanam traukiantis iš gyvenimo, yra taip pat būtina užsitikrinti jaunesniųjų talką, kurie perimtų vyresniųjų pareigas. Laikraščiui, šalia prenumeratų, reikia ir bendradarbių, be kurių pagalbos laikraštis sunkiai galėtų pasirodyti.

Taigi, dalyvaukime narių suvažiavime ir rūpestingai svarstykime esamą padėtį, ieškodami geriausios išeities.

A. Juodvalkis
Vilties D-jos Sekretorius

ALT S-gos sukaktuvinis seimas...

(Atkelta iš 1 psl.)

kultūros fondo ir įstatų papildymas, įvedant Garbės Teismo instituciją.

— Kokio skaičiaus atstovų ir svečių tikitės sulaukti iš visos Amerikos?

— Šiuo metu neturiu pilno seimo atstovų skaičiaus, bet žinau, kad seime dalyvaus visų Tautinės Sąjungos veikiančių skyrių rinkti atstovai, Sąjungos Tarybos nariai ir daugelis narių svečių teisėmis iš visos Amerikos. Registracijos ir mandatų komisijos tuo klausimu duos pilną pranešimą seimo metu.

— Be abejo, seime dalyvaus ir garbingų svečių, gal galėtumėte juos suminėti?

— Prisipažinsiu, kad nelabai mėgstu svečius rūšiuoti į garbingus ir, atseit, mažiau garbingus. Bet, žinoma, išskirtini nuo kitų jau yra paminėti paskaitininkai prof. dr. Vytautas Skuodis ir dr. A. Budreckis. Simpoziume dalyvaujantieji: Vyr. Lietuvos Išlaisvinimo Komiteto pirm. dr. Kazys Bobelis, JAV Lietuvių Bendruomenės Krašto valdybos pirmininkas inž. Vytautas Volertas, Amerikos Lietuvių Tarybos veikloje pasižymėjęs inž. Antanas Mažeika ir gabus simpoziumų moderatorius inž. Jonas Jurkūnas.

Be to, ypatingai vertinu vyskupo Antano Deksnio sutikimą dalyvauti seime, jo atidaryme tarti invokaciją ir atnašauti šv. Mišias už ALT Sąjungos gyvuosius ir mirusiuosius narius Our Lady of Lourdes bažnyčioje, geguyžės mėn. 22 d. (sekmadienį), 2 val. po pietų.

Didžiai vertiname seime dalyvavimą nepriklausomos Lietuvos generalinių konsulų: A. Simučio iš New Yorko ir V. Čekanausko iš Los Angeles.

— Ar seimo metu turėsite meninių pasirodymų, pramogų?

— Taip, turėsime. Gera menine programa gerėsimės seimo pokylyje-bankete. Ją atliks viešnia solistė Janina Čekanauskienė iš Los Angeles. Jos dainoms akompanuos muzikas Antanas Skridulis, Daytona Beach ansamblio "Sietynas" vadovas. Taip pat jo vadovaujamas "Sietynas" giedos šv. Mišių metu bažnyčioje.

Dailiojo žodžio dalį atliks rašytoja ir aktorė Birutė Pūkelevičiūtė iš Daytona Beach. Pokylyje bus pagerbtas generalinis konsulas V. Čekanauskas. Po pokylio programos, vaišių bus galima smagiai pasišokti.

— Kokios nuotaikos Jūsų lietuviškajame telkinyje ir kitur seimui artėjant?

— Aš tiesiog didžiuojuosi vietos kolonijos lietuvių dėmesiu šiam seimui. Kaip jau minėjau tiek seimo ruošos darbuose, tiek ir jų domėjimasis dalyvauti seimo atidaryme, pokylyje, pamaldose ir simpoziume yra stebėtinai intensyvus. Aš seimui rengti komiteto vardu jiems už tai nuoširdžiai dėkoju. Gi iš plačiosios Amerikos laukiame apie 100 žmonių.

— Jūsų, Pirmininke, žodis seimo dalyviams, svečiams ir talkininkams?

— Kaip iš paskelbtos seimo programos aiškiai matosi, ji yra plati, apimanti daug klausimų, o laiko tam skirta tik dvi dienos. Todėl prašau visų dalyvių: delegatų, svečių ir talkininkų klausimus svarstyti dalykiškai, trumpai ir į visus renginius atvykti punktualiai.

To nuoširdžiai tikiuosi ir iki malonaus pasimatymo SEIME!!!

VILTIES SUSIRINKIMAS

Pagal Amerikos Lietuvių Spaudos ir Radijo Draugijos Vilties įstatų 1 dalies 1 straipsnį, 1988 m. gegužės 21, 4 v. p. p. Treasure Island Inn, 2025 So. Atlantic Avenue, Daytona Beach Shores, Fl. 32018, tel. (904) 255-8371, šaukiamas visuotinis draugijos susirinkimas.

Darbotvarkėje: valdybos ir revizijos komisijos pranešimai ir tuo reikalu nutarimai. Pasisakymai dėl ateities darbų. Valdybos ir revizijos komisijos rinkimai.

Susirinkime negalintieji dalyvauti nariai prašomi įgaliojimus, perleidžiančius balso teises draugijos nariui, kuris tikrai susirinkime dalyvaus, siųsti: VILTIS, P. O. Box 03206, Cleveland, Ohio 44103, USA. Visi įgaliojimai bus perduoti mandatų komisijai.

REMKIME TAUTOS FONDĄ

nes tik nuo mūsų priklauso kiek esame pajėgūs ginti ok. Lietuvos bylą laisvajame pasaulyje.

Neužmirškime LIETUVOS LAISVĖS IŽDO pagerbdami savo artimųjų atmintį ar tvarkydami savo palikimų reikalus.

Jūsų auka TAUTOS FONDUI remia ELTA biuletenių leidimą 6 kalbomis ir padeda skleisti informaciją apie tikrą padėtį ok. Lietuvoje.

Visos aukos atleidžiamos nuo federalinių mokesčių, IRS Cert. No. 51-0172223.

TAUTOS FONDAS
LITHUANIAN NATIONAL FOUNDATION, INC.
P. O. Box 21073
Woodhaven, N. Y. 11421

Trisdešimt du kongresmenai ragina prezidentą Reaganą susitikti su lietuviais

Lietuvių Informacijos Centras praneša, kad trisdešimt du kongresmenai balandžio 27 d. laišku ragino prrezidentą Reaganą susitikti su septyniais įžymiais lietuviais kai jis lankysis Maskvoje gegužės mėnesio gale ir birželio mėnesio pradžioje.

Kongresmenai prezidento prašo, kad jisai privačiam pokalbiui kviestų vyskupą Julijoną Steponavičių, Nijolę Sadūnaitę, kunigą Joną-Kąstyti Matulioni, Jadvygą Bieliauskienę, Petrą Cidziką, Vytautą Bogušį ir Antaną Terlecką.

Kongresmenai teigia, kad toks prezidento žygis būtų didžiulė moralinės paramos išraiška ne tik šiems lietuviams bei taip pat ir žmogaus teisių sąjūdžiui Lietuvoje. Antra, toks pasimatymas suteiktų progą prezidentui giliau pažinti Pabaltijo valstybes, kurių padėtis užima unikalią vietą JAV santykiuose su Sovietų Sąjunga.

Toliau laiškas trumpai apibudina visus kviestinus asmenis. Apie vyskupą Steponavičių sakoma, kad jis esąs vienas iš Lietuvos Katalikų Bažnyčios vadų. Jis priverstas jau 27 metus gyventi tremtyje Lietuvos šiaurėje už tai, kad jis atsisakė priimti valdžios kišimąsi į Bažnyčios reikalus.

Kongresmenai prezidentui Reaganui primena, kad jisai 1988 m. vasario 11 d. proklamacijoj Sadūnaitę pavadino "tikra savo tautos vade". Kongresmenų laiške sakoma, kad jinai yra įžymiausia religinių bei kitų žmogaus teisių gynėja Lietuvoje.

Kunigas Matulionis apibūdinamas žmogumi, kuris neseniai tris metus atkalėjo lageryje už tai, kad jis tapo kunigu be valdžios leidimo. Pasak laiško, jis yra "gyvas simbolis" tų katalikų dvasiškių, kurie kovoja už religinę laisvę.

Jadvyga Bieliauskienė yra mokytoja, kuri 1986 m. sugrįžo iš lagerio atkalėjusi keturius metus už jaunimo religinį švietimą.

Laiškas pamini Vytauto Bogušio, Petro Cidziko ir Antano Terlecko vaidmenis bandymuose viešai ir taikingai paminėti Lietuvai svarbius istorinius įvykius, kaip Molotovo-Ribbentropo pakto bei Lietuvos nepriklausomybės atstatymo sukaktis. Kaip laiške pažymėta, šie trys žmogaus teisių gynėjai už savo veiklą yra baudžiami užpuolimais spaudoje, tardymais ir namų areštais.

Šio laiško iniciatoriai buvo kongresmenai John Miller (Washington) ir Edward Feighan (Ohio), kurie vadovauja Lietuvos katalikų religinės laisvės grupei. Šių dviejų kongresmenų štabo nariai paruošė laišką pasitarę su Lietuvių Informacijos Centro Washingtono skyrium, kuris jiems pateikė informaciją apie septynius kviestinus lietuvius.

Kiti kongresmenai, kurie pasirašė laišką: Frank Annunzio (Illinois), Bill Archer (Texas), David Bonior (Michigan), Beau Boulter (Texas), Albert Bustamante (Texas), Benjamin Cardin (Maryland), Jim Courter (New Jersey), Hal Daub (Nebraska), Richard Durbin (Illinois), Dennis Eckart (Ohio), Barney Frank (Massachusetts), Martin Frost (Texas), Paul Henry (Michigan), Dennis Hertel Michigan, Frank Horton (New York), Nancy Johnson (Connecticut), Tom Lantos (California), William Lipinski (Illinois), Thomas Manton (New York), Major Owens (New York), John Porter (Illinois), Matthew Rinaldo (New Jersey), Don Ritter (Pennsylvania), Robert Roe (Uew Jersey), Marty Russo (Illinois), Patricia Schroeder (Colorado), Christopher Smith (New Jersey), Robert Smith (New Hampshire), Frank Wolf (Virginia), Ron Wyden (Oregon).

Norintys jiems parašyti padėkos laiškus gali juos siųsti The Honorable ..., House Office Building, Washington, D. C. 20515.

(LIC)

LIETUVIAI MASKVOJE SUSITIKO SU SHULTZU IR JO PAVADUOTOJU

Lietuvių Informacijos Centras praneša, kad iš Lietuvos gauta žinia, jog trys lietuviai dalyvavo pasimatyme su JAV Valstybės departamento sekretorium George Shultz, jam besilankant Maskvoje. Balandžio 21 d. JAV ambasadoje Shultzas susitiko su Petru Pakėnu, Povilu Pečiulaičiu ir dr. Algirdu Statkevičium.

Balandžio 20 d. Valstybės departamento sekretoriaus pavaduotojas žmogaus teisių klausimams Richard Schifter JAV ambasadoje pravedė pokalbį su įvairiais žmogaus teisių gynėjais, kurių tarpe buvo Nijolė Sadūnaitė ir Algirdas Statkevičius.

Pasimatyme su Shultzu dalyvavo maždaug 30 žmonių, kurie nori apleisti Sovietų Sąjungą. Visi trys turėjo turėjo progos su Shultzu apsikeisti keliais žodžiais. Jis prižadėjo dėti pastangas, kad jiems būtų leidžiama emigruoti į JAV. Povilas Pečiulaitis Valstybės departamento sekretoriui įteikė kopiją jo 1988 m. balandžio 13 d. laiško TSRS Aukščiausios Tarybos prezidiumo pirmininkui Gromykai, kuriame jis pareiškė protestą dėl sovietų valdžios atsisakymo jam leisti emigruoti.

Balandžio 20 d. Richard Schifter bei kiti JAV valdžios pareigūnai susitiko su maždaug 10 žmogaus teisių gynėjų iš Lietuvos, Latvijos, Ukrainos ir kitur. Kiekvienos tautybės atsotvai apibudino padėtį savo krašte. Sadūnaitė buvo apklausinėjama maždaug pusvalandį, o Statkevičius apie 15 minučių. **(LIC)**

PASIKEITIMAI LIETUVOS VYSKUPŲ SUDĖTYJE

Lietuvių Informacijos Centrui pranešė iš Vatikano, kad ten besilankančios Lietuvos vyskupų ir dvasiškių delegacijos vadovas, vyskupas Liudas Povilonis, dėl sveikatos atsistatydino iš pareigų. Jis ėjo Vyskupų Konferencijos pirmininko bei Kauno arkivyskupijos ir Vilkaviškio vyskupijos apaštalinio administratoriaus pareigas Lietuvoje.

Ši delegacija balandžio 13 atvyko į Vatikaną privalomam ad limita (prie slenkščio) pasimatymui su Popiežium Jonu Paulium II.

Delegacija grįžo į Lietuvą su šiais naujais paskyrimais: Kauno ir Vilkaviškio vyskupijų apaštaliniu administratoriumi tampa J. E. vysk. Juozas Preikštas. ėjęs Kauno arkivyskupijos apaštalinio administratoriaus augziliaro ir generalvikaro pareigas. Lietuvos Vyskupų Konferencijos pirmininkavimo pareigas perima Kaišiadorių apaštalinis administratorius vysk. Vincentas Sladkevičius, o jo pavaduotoju tampa Telšių vyskupijos ir Klaipėdos prelatūros apaštalinis administratorius vysk. Antanas Vaičius.

Šios delegacijos sąstate buvo ir vysk. Vladas Michelevičius, Kauno arkivyskupijos apaštalinio administratoriaus augziliaras; Prel. Algirdas Gutauskas, Vilniaus arkivyskupijos kapitulinis vikaras; Prel. Kazimieras Dulksnys, Panevėlio vyskupijos kapitulinis vikaras; Mons. Antanas Bitvinskas, Kauno arkivyskupijos kancleris; kun. dr. Pranciškus Vaičekonis, Kauno kunigų seminarijos dėstytojas. **(LIC)**

Laiškai Dirvai

Dėl laiško apie Lituanistikos katedrą ir dėl straipsnio apie kalamburus

Vasario ir kovo mėn. "Dirvos" numeriuose buvo išspausdinti du Lituanistikos katedrą liečią paranojiški rašiniai. Kyla klausimas, ar "Dirva" be atrankos turi spausdinti viską, ką gauna iš savo korespondentų, kad ir studentiškus laiškus ar rašinius, pagrįstus prielaidomis, spėliojimais, įtarinėjimais ir pagieža pačiai Katedrai ir jos profesūrai. Paprastai jei profesorius ar kursas studentui nepatinka, jis gali pasirinkti kur geriau. Suprantama, studentas gali kritikuoti universitetą ir profesūrą, bet ar jis gali reikalauti, kad dalykas jam vienam būtų dėstomas skirtingu metodu? Universiteto vadovybė patvirtina kursą, kurio turi laikytis tiek dėstytojas, tiek ir studentas. Prikišti profesoriui, kad dėstoma nihilistiniu metodu, yra naivu: literatūros mokslas nėra nei teistinis, nei ateistinis ar nihilistinis. Jis turi savo metodus, dėsnius ir taisykles, o dėstytojo pasaulėžiūra neturėtų rūpėti studentui, net ir tikinčiam krikščioniui.

Nebūtinai "Dirva" turėjo spausdinti savo "Kūrybos ir Mokslo" skyriuje ir mokiniškus niekus, kas patamsyje apgraibomis (nors ir sklandžiai) išdėstyta rašiny, labai panašiam į tiesą. Bet panašumas į tiesą ir pati tiesa yra priešingi poliai. Jei medžiotojas nepataiko į taikinį, tai sako, kad šautuvas kaltas. Jei studentas gauna apyprastį pažymį, tai kaltina dėstytoją. Nekaltinu korespondentų: nesuaugimas ar nesupratimas, net asmeniško gyvenimo lūžiai ar ne visada sukontroliuojamos negatyvios emocijos nėra vien jų pačių kaltė, ir mes negalime būti jų objektyvūs teisėjai. Bet kur redakcija? Man rodosi, šiuo atveju "Dirva" nesuprato ar nenorėjo suprasti, kad Lituanistikos katedros niekinimas (ne kritika) buvo ne vietoj, bet ir nominalus mandagumas svečio iš Vilniaus atžvilgiu buvo pažeistas: patriotizmo vardan mes dažnai niekiname tuos, kurie ir pavergtoj Lietuvoj buvo niekinami.

Norėčiau tikėti, kad tie du rašiniai — nesusipratimai yra "Dirvos" redakcijos nesusipratimas, o ne bloga valia. Redakcijos žino, kiek daug piktų korespondentų prirašo "arkužus" korespondencijų, laiškų ir straipsnių, gauna grasinimų bei prakeikimų, bet nespausdina visko, ką gauna, išskyrus čikagiškes "Naujienas", tuo būdu pasirašiusias mirties sprendimą. Nelinkėtume to nei "Dirvai", nei kuriam nors kitam lietuviškam laikraščiui, nes jam išnykus išnyksta dalis lietuvybės ir jos kultūros.

Kaip "Dirvos" skaitytojas, noriu pareikšti savo ir daugelio kitų nuomonę šiuo nelemtu atveju, ypač dar ir dėl to, kad nė vienas jų nenorėtų tęsti bergždžių diskusijų su korespondentais, kurie dažnai ieško teisybės per teismus, skundais ar nepaliaujama pagieža. O dėl spaudos laisvės, kaip ir bendrai dėl kitų laisvių, reikalinga ir atsakomybė, šiuo atveju redakcijos atsakomybė savo skaitytojams ir rėmėjams.

A. Markelis
Cicero, Ill.

WANTED
EXPERIENCED
QC INSPECTORS
Paid holidays and vacation. Hospitalization and life insurance available. Apply 8 a. m. — 5 p. m. weekdays or call:
(617) 858-3853
For interview.
DELTA TECHNOLOGIES INC.
1130 EAST ST.
TEWKSBURY, MASS. 01876
(16-19)

MATAS Realtors
505 EAST 185 ST., EUCLID, OHIO 44119
(216) 486-2530
RITA MATAS
— Broker — G.R.I. — C.R.A.
Adv. VYTAS MATAS — teisinis patarėjas

KŪRYBA IR MOKSLAS

PLINKANTI GALVA

Dr. Danielius Degėsys

Nors ir sakoma, kad plika galva yra protinga galva, bet nuplikti niekas nenori. Žmogus pradeda plikti kai plaukų mazgeliai (folikulai) nustoja gaminti naujus plaukus. Kiekvienas plaukas yra sudarytas iš sukietėjusio proteino, kuris susidaro iš mirusių epitalio celių. Iš plauko mazgelio augančios celės, stumiamos aukštyn, miršta ir tokiu būdu jų kūnai tampa plaukais. Ant galvos būna apytikriai 100,000 plaukų. Tas skaičius su amžiumi mažėja. Plaukai auga etapais. Kiekvienas plaukas auga nuolatos per 3-5 metus, po to jo augimas sustoja ir po 3 mėnesių plaukas iškrenta, o po kitų 3 mėnesių jo vietoje pradeda augti kitas. Per 24 valandas plaukas paaugo apie 1/3 milimetro. Ilgų plaukų, ypač moterų, augimo laikotarpis yra ilgesnis ir būna apie 8 metus, o gal ir ilgiau. Normaliai apie 90% plaukų yra augimo fazėje, gi 10% "ilsisi". Žmogus normaliai per parą nustoja apie 100 galvos plaukų, kurie užleidžia vietą kitiems, naujiems. Plaukų slinkimas padidėja po sunkios ligos, aukštos kūno temperatūros, operacijos, gimdymo, didelio svorio kritimo, didelio nervino įtempimo, nuo skydinės liaukos funkcijos sutrikimo, geležies trūkumo, kai kuriais atvejais nuo diabeto ir nuo kai kurių vaistų.

Galvos plaukų augimą, arba plikimą, reguliuoja žmogaus genai ir moteriški bei vyriški harmonai. Moteriški hormonai plaukų augimą palaiko, todėl moterys plinka rečiau. Vyrai, kuri turi daug testosterono, greičiau plinka negu tie, kurie jo turi mažai. Bet tas dar nereiškia, kad nuplikęs vyras turi perdaug testosterono, o gražius plaukus turintis jo neturi. Baltos rasės žmonės plinka greičiau, negu geltonos. Į plaukų augimą nei maistas nei kraujo pritekėjimas į skalpą nei skalpo masažai, nei riebi arba sausa skalpo oda, jokios įtakos neturi. Vaistinėse bei kosmetikos parduotuvėse yra reklamuojami įvairūs tepalai ir skysčiai plaukų augimui skatinti. Deja, jie visi yra beverčiai. Šiuo metu Vaistų Administracija deda pastangas, kad tokie plaukų augimui skatinti produktai kaip beverčiai būtų uždrausti parduoti.

Norint nustatyti plaukų plikimo priežastį reikia visų pirma išsiaiškinti ar tas asmuo turi normalų kiekį hormonų, ar skydinė liauka veikia gerai, ar kraujuje yra pakankamai geležies ir, ar tas asmuo nevartoja vaistų, kurie prisideda prie plikimo. Tokie vaistai yra heparinas, amfetaminai, L-dopa, imami per burną aukso preparatai, perdidelis kiekis vitamino A ir kai kada Inderolis.

Moteriški hormonai plaukų slinkimą stabdo, bet jie tinka tik moterims, o ne vyrams. Be to, jie naujų plaukų neaugina ir veikia tik tol, kol juos vartoji. Šiuo metu su pasisekimu yra vartojamas Minoxidil, kuris ne tik, kad stabdo plaukų slinkimą, bet ir žadina naujų plaukų augimą. Toks Minoxidil'o veikimas buvo pastebėtas atsitiktinai. Minoxidil'as yra vartojamas kraujo spaudimui mažinti. Pacientai, kurie jį vartojo, pastebėjo, kad ant jų kūno ryškiai padidėjo plaukų augimas. Tolimesni tyrimai parodė, kad jeigu jis būna užteptas ant odos, tai jis stimuliuoja plaukų augimą ant tos odos vietos, kur jis būna užteptas. Minoxidil užteptas ant odos paviršiaus būnai mažai absorbuojamas į viso organizmo sistemą, todėl jis pašalinio veikimo neduoda. Bet stebuklo ir iš Minoxidil nėra ko laukti. Jis tinka tik tiems, kurių nuplikusi skalpo vieta nebūna didesnė kaip 4 coliai pločio ir plaukų slinkimas būna prasidėjęs neankščiau kaip prieš 10 metų. Minoxidil vartojant irgi susidaro keblumų, būtent, jį reikia tepti ant nuplikusios vietos du kartus dienoje. Nustojus tepti plaukų augimas sustoja, be to, šis vaistas yra brangus ir kainuoja apie 30 dolerių savaitėje.

Pliką skalpo vieta dar galima apželdinti persodintais ir iš užpakalinės skalpo dalies paimtais plaukais. Tokie persodinti plaukai būna atsparesni hormonų įtakai ir, jeigu persodinti prityrusio gydytojo, atrodo visai naturaliai.

Saulės spinduliai, įvairūs chemikalai ir karšti plaukų sukimai, plaukus padaro nelygius, suskilusius ir jie pradeda lūžti. Tokiu atveju proteiną turintieji šampūnai plaukus sustiprina ir juos padaro švelnesniais.

Užbaigiant norisi paminėti vieną skalpo sutrikimą, seborojinį dermatitą, populiariai vadinamą pleiskanom. Pleiskanos atsiranda kai skalpo epitelio viršutinės celės per greitai dalinasi ir pagreitintai šeriasi. Šampūnai kaip Selsun, Zincon arba Head and Shoulder stabdo pagreitintą epitelio celių skilimą ir tokiu būdu mažina pleiskanas.

TRAIN TO BE A PROFESSIONAL
•SECRETARY
•SEC./RECEPTIONIST
•EXECUTIVE SECRETARY
Start Locally, Full time/part time. Learn word processing and related secretarial skills. Home Study and Resident Training. Nat'l. headquarters, 4699 N.Fed Hwy, LHP,FL.
•FINANCIAL AID AVAILABLE
•JOB PLACEMENT ASSISTANCE
1-800-327-7728
THE HART SCHOOL
(Accredited Member NHSC)

ŽEMĖS TRAUKA

BALYS AUGINAS

TUŠTI
Mano vaikystės gandralizdžiai
Liūdinčiam gluosnyje —
Pavasariais
Jau nesugrįžta gandrai —
Tik karklų akli kačiukai,
Staiga nubudę,
Dairos manęs — —

Saldžiom ašarom
Kai pravirksta klevo šaka,
Ir drungnas gyvybės vėjas
Sudrumsčia žydėjimo versmę —
Mane —
Šlamančią senmiškio samaną —
žemės magneto trauka
Tolydžio vis traukia į šiaurę —
N a m o .

Kur Motinos maldos
Tylinčiam smėlyje
Laukia manęs — —

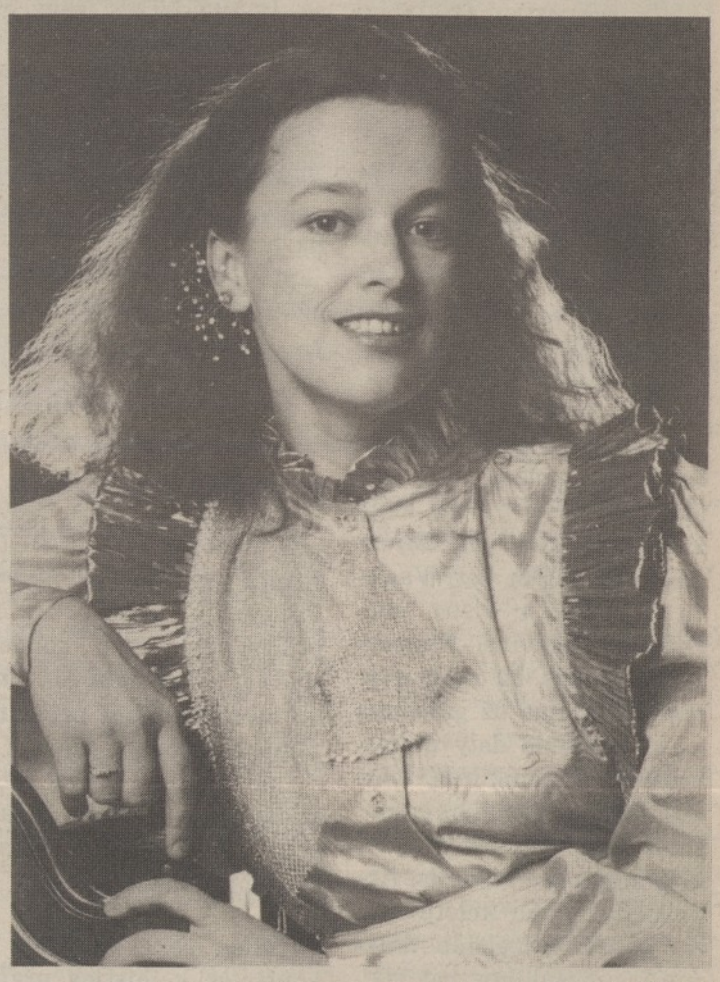

Sol. Gintarė Jautakaitė. Jos pirmasis pasirodymas JAV bus gegužės 22 d. Jaunimo centre, Chicagoje, "Margučio" rengiamame koncerte. Eugenijaus Butėno nuotr.

Pasiklausykim gražiabalsės

Lietuvių išeivijos spaudoje pastaruoju metu dažnokai rašoma ir radijo laidose kalbama apie Gintarę Jautakaitę. Ji yra išskirtino talento poetė, kompozitorė ir dainininkė-kolaratūrinis sopranas. Būdama 11 metų amžiaus pradėjo rašyti eilėraščius. Paskui pamėgo paišybą ir vėliau visa širdimi pamilo muziką ir dainą. Tikriausia įtakos turėjo tėvai. Abu tėvai muzikai — teoretikai, dirigentai.

Gintarė būdama vos keliolikos metų amžiaus pradėjo sėkmingai reikštis scenoje, koncertuose ir t.t. Plačiai išgarsėjo savo įdainavimais plokštelėse. Kaip antai, Giedriaus Kuprevičiaus miuziklė "Ugnies medžioklė su varovais", Mindaugo Urbaičio "Daina apie vaikus", to pačio Urbaičio miuziklė "Dainuojantis ir šokantis mergaitės vieversėlis" ir kt. Negalima nepaminėti Gintarės pasirodymų — dainavimo filmuose "Gamtoje nėra blogo oro", "Muzikinis m a r a t onas", "Paskutinis barjeras" ir t.t. Ilgainiui Gintarė tapo iškilia ir populiaria dainininkė, festivalių laureatė. Ypatinko pasisekimo sulaukė jos vadovautos televizijos "Debiuto" laidos. Jos sukurta daina "Dobilo širdy" skambėjo ne tik estradose, bet ir radijo laidose toli už Lietuvos ribų. Šiai dainai ji parašė žodžius, muziką ir pati įdainavo į plokštelę.

Truputį pakeistais lietuvių liaudies dainos žodžiais tariant, "Bet tai širdelei kažko lyg negana". Gintarė k o n certuodama Maskvoje susipažino su amerikiečių, vienos firmos atstovu. Susipažino, įsimylėjo ir ištekėjo. Ilgiau gyveno Maskvoje, paskui Stockholme ir Londone, o dabar gyvena Hamden, Connecticut.

Rašančiajam Gintarė Jautakaitės pasireiškimai Lietuvoje nebuvo naujiena. Prieš maždaug penketą metų netikėtai teko išgirsti ir apie Gintarės ištekėjimą už amerikiečio. Tačiau asmeniškai susidurti ir susipažinti buvo lemta tik prieš porą mėnesių. Kas gi nežino "Margučio", kuris jau daugiau kaip 50 metų reiškiasi įvairių koncertų rengimu? Kodėl gi nesurengti ir Gintarės Jautakaitės koncerto? Tuo daugiau, kad atvirai kalbant, Gintarės koncerto surengimo slaptai tikėtasi jau keleri metai.

Gintarės Jautakaitės koncertas rengiamas gegužės 22 d., sekmadienį, 3 val. p. p. Jaunimo centre. Gintarė atliks savo sukurtų dainų koncertą, paydint Dariaus Polikaičio specialiai šiam koncertui sudaryto orkestro. Lietuvių visuomenei bus reta proga pasiklausyti gražiabalsės Gintarė dainavimo. Po koncerto, birželio mėnesį, Gintarė Jautakaitė penkeriems metams išvyksta į Europą. Rengėjai tikisi deramo dėmesio ir gausaus atsilankymo.

P. Petrutis

St. Petersburgo tautininkų veikla

SKLANDUS IR DARBINGAS SUSIRINKIMAS

Amerikos Lietuvių Tautinės Sąjungos St. Petersburg skyriaus metinis narių susirinkimas įvyko 1988 m. kovo mėn. 24 d. Lietuvių klubo mažojoje salėje. Susirinkimą atidarė skyriaus pirmininkas inž. Alfa Šukis. Šiltais žodžiais pasveikino susirinkime dalyvaujančius svečius Tautinės Sąjungos garbės narį inž. Joną Jurkūną, buvusį kelių kadencijų Tautinės Sąjungos pirmininką inž. Vaclovą Mažeiką ir visus susirinkimo dalyvius. Padėkojęs svečiams už atsilankymą ir nariams už gausingą susirinkime dalyvavimą, linkėjo susirinkimui būti sklandžiam, darbingam, našiam sugestijomis ir dalykiškomis svarstybomis. Apgailestavo, kad keletui narių sveikata neleido dalyvauti susirinkime, bet tiki, kad mintimis jie yra su mumis. Po A. Šukio sveikinimų ir linkėjimų buvo pagerbti mirusieji skyriaus nariai atsistojimu ir vienos minutės giliu susikaupimu. Vien tik 1987 m. skyrius neteko 3-jų veiklių narių: Juozo Čėsnos, Simo Velbasio ir Mykolo Karaičio.

Pirmininkas Alfa Šukis susirinkimui pirmininkauti pakviete Vaclovą Mažeiką ir sekretoriauti Joną Švedą. Prieš pradedamas vykdyti darbotvarkę, pirmininkaujantis Vaclovas Mažeika padarė trumpą įžangą apie St. Petersburg skyrių. Būdamas Tautinės Sąjungos pirmininku, dėjęs nemažai pastangų, kad St. Petersburg įsisteigtų Tautinės Sąjungos skyrius, nes jis jautęs, kad St. Petersburg dirva bus derlinga tautinei minčiai ir . ją pasėtas tautinės minties grūdas užaugs į didelį ir kupiną vaisiais medį. Ir taip galvodamas neapsirikęs. Skyrius nariais paaugo daugiau kaip dvigubai, nuo įsisteigimo dienos, veiklus ir sutartinai veikiantis tėvynės išlaisvinimo pastangose. Iš 6-ių šio skyriaus metinių susirinkimų, jam yra labai malonu trečią kartą pirmininkauti šio skyriaus metiniam susirinkimui.

Baigęs įžanginį žodį perskaitė valdybos patiektąją darbotvarkę, o sekretoriaujantis Jonas Švedas praeito susirinkimo protokolą, kurie buvo be pataisų ar papildymų priimti.

Po to, pirmininkaujantis Vaclovas Mažeika pakvietė Joną Jurkūną apžvelgti ir išryškinti Tautinės Sąjungos užmojus šiuo laiku politinės veiklos vingiuose. Prelegento Jono Jurkūno pranešimas buvo kondensuotas, atidengiantis kai kuriuos spaudoje nepasirodžiusius dalykus, įdomus ir aktualus. Visų buvo labai atidžiai, dėmesingai išklausytas ir palydėtas smarkiais plojimais.

Toliau sekė valdybos ir kontrolės komisijos pranešimai. Pranešimą valdybos vardu padarė skyriaus pirmininkas A. Šukis. Jo pranešimas buvo trumpas, bet apie skyriaus veiklą viską pasakantis. Daug ilgeliau ir gana išsamiai pranešė apie Tautinės Sąjungos Tarybos suvažiavimą, jame svarstytus reikalus ir padarytus nutarimus. Apie skyriaus finansinį stovį, pranešimą padarė skyriaus iždininkas Antanas Diškėnas. Dviem kontrolės komisijos nariams sergant, o trečiam nariui darbas neleido susirinkime dalyvauti, kontrolės komisijos prisiųstą knyvedybos patikrinimo aktą, perskaitė iždininkas Antanas Diškėnas. Kontrolės komisija savo akte siūlo susirinkimui išreikšti iždininkui Antanui Diškėnui didelę padėką už gerai ir tiksliai vedamą knygvedybą. Klausimai dėl valdybos ir kontrolės komisijos pranešimų buvo grynai informacinio pobūdžio, nesudarantieji jokių priekaištų. Į iškeltuosius klausimus atsakė ir paaškinimus davė pirmininkas A. Šukis ir iždininkas Antanas Diškėnas.

Toliau buvo einama prie valdybos ir kontrolės komisijos rinkimų.

Nominacijų komisijos pirmininkas Kostas Vaičaitis prisipažino, kad turėjo gerokai pavargti ir įdėti daug pastangų, pakol pasisekė surasti asmenis sutinkančius būti renkamiems į valdybą ir kontrolės komisiją. Į valdybą: Antanas Diškėnas, Vincentas Gruzdys, Antanas Kašuba, Bronė Miklienė ir Juozas Žvynys. Į kontrolės komisiją: Aldona Čėsnaitė, Stasys Kazlas ir Antanas Rūkas. Visi sutikę būti renkami į valdybą ir kontrolės komisiją buvo vienbalsiai išrinkti. Vėliau pasiskirstė pareigomis sekančiai: Antanas Kašuba pirmininkas, Juozas Žvynys pirmasis vicepirmininkas, Vincentas Gruzdys antrasis vicepirmininkas, Bronė Miklienė sekretorė ir Antanas Diškėnas iždininkas. Išrinktieji į kontrolės komisiją pasiskirstė pareigomis: Antanas Rūkas pirmininkas ir nariais Aldona Čėsnaitė ir Stasys Kazlas.

Susirinkimas į Tautinės Sąjungos Seimą atstovais išrinko: Vytautą Miklių, Antaną Gudonį ir Stasį Kazlą. Vėliau Antanui Gudoniui atsisakius vykti į seimą į jo vietą valdyba įgaliavo Leokadiją Žvynienę. Alfa Šukis ragino narius pagal išgales kuo gausingiau dalyvauti seime.

Pirmininkaujantis Vaclovas Mažeika, su vos praėjusiomis vardinėmis, šiltais ir širdis glostančiais žodžiais pasveikino Kostą Vaičaitį ir Juozą Žvynį. Susirinkimas jiems sugiedojo ilgiausių metų.

Renginių vadovė Leokadija Žvynienė su talkininkėmis susirinkimo dalyvius vaišino kepsniais ir kava. Dar ilgokai buvo pabendrauta besivaišinant kepsniais ir kava. Susirinkimas buvo darnus ir vyko giedrioje ir pakilioje nuotaikoje. (j. ž.)

HOSPITAL
EXECUTIVE HOUSEKEEPER
For hospital in N. Y. & N. J. areas. 3-5 yrs. exp. a plus. Please call 201-673-7297. (12-18)

Apie profesijas

Vladas Vijeikis

Labai apgailestauju ir graužiu nagus, kad pasirinkau blogą profesiją. Tiesą sakant pasirinkimo čia jokio nebuvo. Likimas pastūmė. O likimas ne žmona, su juo negali ginčytis. O jeigu ir ginčysies tai pralaimėsi. Ir prieš likimą ir prieš žmoną.

Tad čia ir noriu tarti keletą žodžių apie profesijas. Kai kurios iš jų baisiai geros. Malonu, ir pinigai kaip iš gausybės rago į kišenių byra. Tik spėk į banką nešti. O kai kurios, tiesiog Dievo aplaidžia.

KONTRAKTORIUS. Pastatei namą su visais patogumais. Ir vandens neužmiršai ir šviesa žiba. Bet kur tau. Savininkas ima rėkti. Stogas varva. Virtuvėje karštas vanduo bėga ne ten kur reikia. O ar jis žino, kur karštam vandeniui reikia bėgti? Lubos taip įlinko, kad aukštesnio ūgio piliečiai turi labai susilenkti. Šildymas žiemą šaldo, o vasarą šildo. Durys taip užsidaro, kad į savo nuosavą namą negali įeiti. Gerai, kad langų negalima uždaryti. Tai lendi per langus. Ir t.t. Tai ar čia gera profesija?

ISTORIKAS. Viena geriausių profesijų. Prisisukai prie Bendruomenės ar kito kurio Fondo, dolerių nesigailinčio, ir rašai. Svarbu parašyti 350 puslapių. Nei tau kortą punčiuoti, nei bosai aplink sukasi. Rašai sau, kas į galvą ateina. Nepatiks ką parašei. Dėl to nereikia sukti galvos. Tegul išmeta. Pinigai vistiek jau gauti. Pašvilpkit.

ELEKTRIKAS. Jeigu likimas tau lėmė būti elektriku, ir jeigu elektra tavęs nenutrenkė, tai išgirsti visko. Paspaudžiu jungtuką, tai vietoje lempos vėsintuvas ima veikti, o žiemą jo nereikia. Įjungiu pečių, tai televizija ima veikti. O aš tos programos nenoriu matyti.

AUTO TAISYTOJAS (GAS STATION). Atvažiuoja koks pilietis su pereito šimtmečio Fordu ir nori, kad jis kaip Cadilakas lakstytų. Na, galima dar grindis medines įdėti, kad neiškristų važiuodamas. Bet kaip su motoru? Tas biesas vietoj į priekį, atbulas lekia. Su juo jau pro garažo duris ir sieną pravažiuota ir tik sekančiame bloke mūrinis namas sustabdė. Tai ką su tuo daryti? O savininkas šaukia: "Mano senelis važinėjo. Buvo geras, o dabar turbūt nori nuo manęs nulupti?"

ASTRONAUTAS. Čia gera profesija. Išlėkei kur į nežinomas erdves ir kas ten žino ką ten darai. Guli sau kabinos palubėje ir poilsiauja. Mat oras ten labai skystas. Nėra traukos. Neprikabina prie žemės, kaip mus visus kitus žemės vabalus. Nusileidai. Fotografai apipuola. Paskui savo veidą visuose laikraščiuose matai.

ADVOKATAS. Viena geriausių profesijų. Kuo daugiau pralaimi, tuo daugiau pelno. Pralaimėjai teisme, darai apeliaciją. Pralaimėjai apeliaciją, dar kur nors. Ir kuo tu daugiau pralaimi, tuo daugiau pinigų. Vienas džiaugsmas. Ir pasibaigia tik tada, kai klijentas iščiulptas iki paskutinio kraujo lašo ir dar skolų užtraukė, keliom generacijom po jo. Čia lyg kokia pensija tau.

DAKTARAS. Ši profesija labai rimta. Paremta gyvybe ar mirtim. Bet profesiniai tas neturi reikšmės. Ligonis mirs ar gyvens, honoraras už operaciją garantuotas. Apsirikimų čia niekas net nežino. Čia tau ne automobilis, kurį atšaukia. Automobilį atšauks, įstatys kokią naują dalį ir jis eina. O kaip tu lavonėlį atšauksi ir kokią dalį atstatysi? Tad nieks dėlto ir nesuka galvos nei sau nei daktarams. Kai kurie pavydi moterų daktarams. Sako: "Kasdien naujos moterėlės ir nuogos. Vajei". Nepavydėkit. Kai kurias pamačius reikia užsimerkti.

POLITIKIERIUS. Pati geriausia profesija. Ko gi reikia būti politikierium? Sunku aptarti. Nei kokiuose moksluose savo galvą džiovinti. Nei diplomų niekas neklausia. Nei. . . nieko, absoliučiai nieko. Didžiausias rūpestis, kaip gauti pinigų savo asmens reklamai. Va čia politikierius parodo nežmoniškai puikius sugebėjimus. Savireklamai išleidžia daugiau pinigų negu jo tarnybinė alga per šimtmetį galėtų apmokėti. Tad kaip čia? Va čia, paprastas, mokesčius mokantis pilieti, net negalvok. Iš proto išsikraustysi.

DAILININKAS. Iki šiol maniau, kad tai labai prasta profesija. Mat spauda bus padariusi labai blogą įtaką kalbėdama apie badaujančius dailininkus. Niekai, tikri niekai. Štai buvo parduotas Van Gogho paveikslas už 40 milijonų dolerių. Tai, ką jūs į tai pasakysite? O tam paveiksle nieko ypatingo. Saulėgrąžos. Na, ar ne gera profesija?

JOURNEY MACHINIST
Seeking journeyman machinist for night shifts. Journeyman certification minimum 5 years experience required. Involves layout, fabrication & inspection of complex machine shop work. Work from blue prints, designs, specifications, written/oral instructions. Desired experience will include EDM, TIG welding, heat teating.
Send resume. Qualifications to:
CORNING GLASS WORKS
275 RIVER ST.
ONEONTA, N. Y. 13820-2299
(17-19)

1988 metų EKSKURSIJOS
Į VILNIŲ IR KITUS EUROPOS MIESTUS

2. Gegužės	18 – 1	4. Liepos	6 – 20	6. Rugpjūčio	17 – 31
3. Birželio	15 – 29	5. Liepos	13 – 27	7. Rugsėjo	7 – 21
				8. Spalio	10 – 19

2. Gegužės 18 — vietų dar yra

Ekskursijų kainos: II – $2016.00, III, VI, VII – $2284.00, IV ir V – $2384.00, VIII – $1695.00, įskaitant vizą ir draudą. Grupės 2 – 7 Vilniuje – 10 dienų. 8 Vilniuje – 6 dienos. Po Vilniaus galima važiuoti ir į kitus miestus ilgesniam laikui pagal Jūsų pasirinkimą. Užsirašyti bent 45 dienas prieš išvažiuojant ir įmokėti $200 depozitą. Likusi suma reikalinga sumokėti bent 30 dienų prieš išvažiuojant. 2, 5 ir 7 lydėsiu aš pats.

Smulkesnių žinių skambinti arba rašyti žemiau nurodytu adresu

V. BAČĖNAS
KENNEDY TRAVEL BUREAU LTD.
296 Queen St. W., Toronto, Ontario M5V 2A1

Visais kelionių reikalais kreiptis:
V. BAČĖNAS
tel. (416) 593-0600
iki 11 v. r. ir po 6 v. v.
(416) 245-9990

SOCIALINĖS IR PSICHOLOGINĖS PROBLEMOS

Antanas Juodvalkis

Konferencija šūkiu: "Vyresniųjų lietuvių socialinės bei psichologinės problemos" įvyko š. m. balandžio 23 ir 24 dienomis, Balzeko lietuvių kultūros muziejuje, Chicagoje. Konferenciją organizavo JAV LB socialinių reikalų taryba, vadovaujama Danguolės Valentinaitės. Buvo sutelkti tituluoti profesionalai paskaitininkai, kurie nagrinėjo vyresnio amžiaus žmonių padėtį ir problemas. Gaila, kad rimtų ir gerai paruoštų bei suprantamai perduotų žinių, atvyko pasiklausyti tik saujelė pensininkų. Šiai konferencijai ruošti komitetas savo uždavinį atliko be priekaištų: paimtos erdvios ir geroje vietoje esančios patalpos, tvarkinga registracija, parūpinta kava su priedais, išleista programa su plačia informacija, o pensininkai neatvyko ir nepasidomėjo jiems teikiamomis žiniomis (pabaigoje dar grįšime prie šio klausimo).

Konferenciją numatytu laiku atidarė ir įvadinį žodį tarė pirm. D. Valentinaitė. Ji pažymėjo, kad atėjo laikas moksliškai susipažinti su vykstančiu gerontologiniu procesu ir iš to atsirandančiomis p r o b lemomis. Lietuviai yra perdaug kuklūs ir ne visi naudojasi vyr. amžiaus žmonėms įstatymais teikiama pagalba.

Socialinis aprūpinimas, medicinos pagalba ar kitu būdu teikiama parama, nėra kokia nors malonė ar išmalda, bet valstybės įstatymais numatyta pagalba. Valstybės ar organizacijų teikiama parama nežemina žmonių, kurie ja naudojasi. Ankstyvesnioji lietuvių emigracija, dėl kalbos ir nežinojimo neišnaudojo valstybės teikiamos pagalbos, kai kitos grupės plačiai ja praktikavo. LB socialinių reikalų taryba per trumpą, vos 8-rių metų veiklą, jau yra daug atsiekusi ir savo p a t a rnavimus tebeplečia. Amerikiečių lydymo katilas (melting pot) yra apstabdytas ir leidžiama tautinėms grupės puoselėti savo papročius bei kultūrą, nors didesnės ir agresyvesnės grupės stelbia nuosaikesnes ir mažesnes tautines grupes.

Soc. reikalų konferencijoje pirm. D. Valentinaitė ir moderatorius dr. V. Černius.

Prie spaudos stalo konferencijoje: P. Petrutis, A. Juodvalkis ir J. Žygas.

Konferencijai palinkėjus sėkmės, jai vadovauti pakvietė mokslinio laipsnio siekiantį ir vyr. amžiaus žmonių socialinėmis problemomis besidomintį Albertą Tuskenį.

Konferencijos dalyvius pasveikino gen. konsulas Vaclovas Kleiza ir Chicagos miesto socialinio skyriaus komisijonierius Robert Ahrens (turbūt ne kokį įspūdį išsinešė, dėl apgailėtinai mažo dalyvių skaičiaus).

Konferencijos moderatorium pakviestas prof. dr. Vytautas J. Černius, Temple universiteto profesorius, artėjęs prie vyresniųjų amžiaus (gimęs 1926 m. Lietuvoje). Studijavo Pabaltijo ir Muensterio, Westfalen universitetuose, Vokietijoje. Bostone įsigijo BA iš biologijos, o Chicagos universitete MA iš pedagogikos ir PHD iš mokyklinės p s i c hologijos. Įvairiuose universitetuose dirbo mokyklinėse l a b oratorijose. 1987 m. buvo nusiųstas į Sokoto, Nigeriją, paruošti mokomąjį personalą. Studijinius semestrus yra praleidęs Europos universitetuose, dirbdamas su vyr. amžiaus žmonėmis. Dr. V. Černius yra parašęs eilę straipsnių, monografijų, vokiečių ir anglų kalbomis, pravedęs seminarus Amerikoje, Meksikoje, Vokietijoje, Austrijoje. Visos studijos lietė žmogaus vyresnėjimo procesą. Ir šioje konferencijoje ne tik moderavo kitų prelegentų pasakytas mintis, bet ir pats skaitė dvi p a s kaitas: Konferencijos reikalingumas ir reikšmė ir Pasitenkinimas gyvenimu po šešiasdešimt metų.

Soc. reikalų konferencijoje programos vedėjas Alb. Tuskenis su paskaitininke dr. Aldona Malcanaite-Griniene ir pirm. D. Valentinaite.

Prof. dr. Aldona A. Malcanaitė-Grinienė, psichologė, skaitė paskaitą tema: Psichologiniai sveikas vyresniųjų amžius. Prelegentė gimė 1937 m. Kaune, gyveno Clevelande, Loyolos universitete įsigijo bakalaurą, Duquesne u n i v e r sitete, Pittsburghe, gavo masterį ir Pittsburgho universitete daktaratą. Dirbo kaip industrijos, universitetų ir ligoninių a d m i nistravimo konsultantė, o nuo 1977 m. savarankiška psichologė - konsultantė. Dalyvavo Mokslo ir kūrybos simpoziumuose. Ten skaitė įdomias paskaitas — "Neigiamieji reiškiniai vyruose, augintuose pagal tradicines vyriškumo roles" ir "Vyresnio amžiaus žmonių psichologinių negalavimų priežastys".

Dr. Aldona Grinienė savo paskaitoje įdomiai nagrinėjo vyr. amžiaus žmonių gyvenimo ir negalavimų būdus. Vyr. amžiaus žmones ji skirsto į šias grupes:

65-75 metų jauni vyr. amžiaus žmonės,
75-85 metų vidutiniai vyr. amžiaus žmonės ir
85 metų ir vyresni — seni žmonės.

Senatvės ligos, kaip tokios nėra, bet yra dažnesni organų sutrikimai. Susirgimų būna įvairiame amžiuje. Senatvė ateina pamažu ir staigesnių lūžių nebūna. Kiekvienas senatvę pergyvena savaip ir savo laiku. Gerontologijos mokslas yra jaunas ir šių laikų psichologai, socialogai ir medikai yra įsitraukę į šios rūšies tyrinėjimus. Dar tebėra daug daugiau klausimų, nei surasta atsakymų.

Priešpietinę sesiją užsklendė LB social reikalų tarybos pirm. Danguolė Valentinaitė, nagrinėdama aktualų klausimą — "Socialinės gerovės reikšme Amerikoje europiečių kilmės gyventojams". Lietuviai, dėl kuklumo ar nežinojimo, dažnai praranda valstybės ar miestų teikiamus palengvinimus ir patarnavimus vyresnio amžiaus žmonėms. Agresyvieji visada pirmieji p a s inaudoja duodamomis lengvatomis ir pašalpomis. Įstatymais teikiama pagalba nėra išmalda ar žmogaus pažeminimas, bet atpildas už ilgalaikį darbą ir gyvenimą.

Paskaita buvo aktuali ir atremta į šio meto gyvenimą ir sąlygas.

Po pietų pertraukos, porai prelegentų dėl įvairių p r i e žasčių nepasirodžius, konferencija buvo tęsiama

(Nukelta į 8 psl.)

Dr. R. Kriaučiūnas skaito paskaitą

Dvidešimt šeštasis Dirvos novelės konkursas

PREMIJA 600 DOLERIŲ skiriama iš a. a. SIMO KAŠELIONIO palikimo, kurį tvarko Korp! Neo-Lithuania.

Tema. Autoriams suteikiama neribojama teisė novelės temą, turinį ir pobūdį patiems pasirinkti.

Ilgis. Novelė turi būti ne trumpesnė kaip 15 psl. mašinėle rašytų, su dvigubu tarpu.

Laikas. Paskutinė rankraščiui įteikti data 1988 m. birželio 15 d.

Adresas rankraščiams siųsti. Dirva, Novelės konkursas, P. O. Box 03206, Cleveland, Ohio 44103.

Paruošimas. Konkursui siunčiami rankraščiai būtinai privalo būti paruošti rašomąja mašinėle ir pasirašomi slapyvardžiu. Tas pats slapyvardis užrašomas ant pridedamo uždaro vokelio, kuriame įdėta autoriaus tikroji pavardė, adresas ir telefono numeris. Vokelis nebus atidarytas nelaimėjus.

Nepremijuoti rankraščiai. Grąžinami tik autoriams prašant.

Jury komisija iš trijų narių sprendžia kas premijuotina paprasta balsų dauguma.

Socialinės ir psichologinės problemos...

(Atkelta iš 7 psl.)

programoj numatytu laiku ir tvarka. Klausytojų skaičius beveik padvigubėjo. Vyr. amžiaus žmonėms reikia daugiau laiko pasiruošti ir apsitvarkyti, nes lėčiau judama ir galvojama.

Pradėjo, jau minėtas paskaitininkas, dr. V. Černius, kalbėjęs apie "Pasitenkinimą gyvenimu po 60 metų". Apie medicinišką apžvalgą gerontologijos srityje, kalbėjo du specialistai — dr. Vidas Nemickas, širdies ligų ir dr. Arvydas Vanagūnas, vidaus ligų. Abu čikagiškiams gerai pažįstami ir paslaugūs jauni gydytojai, dažni paskaitininkai.

Šeštadienio programą baigus, visi prelegentai ir dalyviai, šios konferencijos šeimininkės D. Valentinaitės, buvo pakviesti į Seklyčią vakarienei ir pabendravimui.

Sekmadienis, balandžio 24

Susirinkus vos keliolikai vyr. amžiaus žmonių, konferencija buvo laiku pradėta ir tęsiama toliau. Kalbėjo dr. Romualdas Kriaučiūnas, klinikinis psichologas, daktaratą įsigyjęs 1967 m. Washingtono universitete. Dirba protinės sveikatos centre Lansinge, Michigan. Bendradarbi a u j a krašto ir lietuvių profesinėje bei populiariojoje spaudoje. Skaitė labai aktualią paskaitą — "Depresija ir savižudybė vyresniųjų tarpe". Prelegentas aptarė depresijos pobūdį, priežastis, priemones bei būdus ją gydyti ir žmogų grąžinti į gyvenimą. Depresija kartais nuveda ir į nusižudimą. Paskaita buvo gyvenimiška ir įdomi, iššaukusi visą eilę paklausimų ir sukėlusi platesnes diskusipas.

Konferencijos eigą ir pareikštų minčių santrauką bei siūlymus, pateikė moderatorius dr. V. Černius. Konferenciją užsklendė dr. P. Kisielius ir dr. A. Razma savo siūlymais ir išvadomis apie Amerikos lietuvių socialinę gerovę.

Užsklandai

Dvi dienas trukusi socialiniais klausimais konferencija, rengta JAV LB socialinių reikalų tarybos, gerai buvo organizuota ir praėjo sklandžiai. Prelegentais buvo pakviesti aukštų kvalifikacijų lietuviai mokslininkai ir administratoriai. Prelegentų pasiruošimas, populiariai perduotos žinios apie jų nagrinėjamus klausimus ir geras lietuvių kalbos mokėjimas, stebino ne vieną klausytoją. Tikra padėka ir pagarba jiems.

Kitaip atrodė auditorija. Marquette Parko ir apylinkėse dar netrūksta vyr. amžiaus lietuvių, kurie užpildo įvairių renginių sales, bet per mažai jų pasirodė, galima sakyti, specialiai jiems skirtoje konferencijoje. Net nepasiekė eilinių penktadienių vakaronių lankytojų skaičiaus. Tiesiog negalima suprasti, kodėl taip įvyko. Rodos ir reklamos buvo pakankamai, ir nagrinėjami klausimai buvo aktualūs ir įdomūs, o klausytojai — nesirodė, neatvyko. Prelegentai keliavo, gaišo laiką, ruošėsi, norėdami pasidalinti turimomis žinomis su vyresnio amžiaus lietuviais ir palengvinti jų senatvės dienas, o jie neskyrė reikiamo dėmesio. Žinau, kad tą savaitgalį buvo labai daug renginių, bet kada Chicagoje jų truko?

Rengėjams priklauso nuoširdi padėka už rodomą nuolatinį rūpestį vyr. amžiaus lietuvių gyvenimu ir jiems teikiamą pagalbą.

JAV LB socialinių reikalų tarybą sudaro: pirmininkė Danguolė Valentinaitė, nariai — Kornelijus Jazbutis, dr. Petras Kisielius, Gražina Micevičiūtė, Leonas Narbutis, dr. Antanas Razma ir Kęstutis Žukas.

Šios konferencijos organizacinis kolektyvas: pirm. Danguolė Valentinaitė, vicepirm. Rūta Musonytė (fotografė) ir Albertas Tuskenis (programos vedėjas), sekretorė Teresė Drūtytė-Šoliūnienė, leidinio redaktorė ir informacija Elena Sirutienė, renginių globėja Birutė Podienė ir vaišių rūpintoja Irena Stašaitis.

Konferencijai rengti kolektyvas savo pasiimtas pareigas atliko gerai ir reikiamai priėmė lankytojus.

Atskirai tenka pažymėti konferencijos leidinuką, kuriame pateikta prelegentų biografinės žinios ir skaitytų paskaitų santraukinės mintys. Tai palengvino klausytojams lengviau susigautyti. Surinkti lietuvių įstaigų, įmonių ir organizacijų gausūs skelbimai, prisidėjo prie leidinuko išlaidų padengimo.

Dar vienas pageidavimas. Jei sąlygos leistų, reikėtų skaitytų paskaitų santraukas paskelbti periodinėje spaudoje, jei leidžiamame "Pensininke" netilptų — pritruktų vietos. Per Margučio radiją jau leidžiamos kai kurios paskaitos ir girdi platesnė auditorija, bet tik Chicagoje ar jos artimiausioje apylinkėje. Būtų naudinga pasiklausyti ar pasiskaityti visiems lietuviams, paplitusiems po visą pasaulį.

GT INTERNATIONAL

G.T. International dėkoja visiems savo klientams, kurie įgalino šios įstaigos augimą ir patarnavimų plėtimą. Kviečiame visus su mumis keliauti šiais metais.

1988 EKSKURSIJŲ TVARKARAŠTIS

Nr. 8801 **Lietuva** 15 d. ... gegužės 16-birželio 3. N.Y. $2,150.00; Chicago $2,215.0 IŠPARDUOTA
Nr. 8802/F **Lietuva** 10 d.; Maskva 1 d.. ..., Amsterdamas 3 d., birželio 13-29. N.Y. $2,085.00; Chicago $ IŠPARDUOTA
Nr. 8803/M **Lietuva** 10 d., Maskva 1 d., birželio 14-26. N.Y. $1,995.00; Chicago $2,125.00.
Nr. 8806/F **Lietuva** 10 d., Maskva 1 d., Leningradas 1 d., Amsterdamas 3 d., liepos 18-rugpjūčio 3. N.Y. $2,085.00; Chicago $2,195.00.
Nr. 8807/M **Lietuva** 10 d., Maskva 1 d., liepos 19-31. N.Y. $1,995.00; Chicago $2,125.00.
Nr. 8808/F **Lietuva** 10 d., Mas... ...ngradas 1 d., Amsterdamas 3 d., rugpjūčio 15-31. N.Y. $2,08 IŠPARDUOTA ...go $2,195.00.
Nr. 8809/M **Lietuva** 9 d., Maskva 2 d., rugpjūčio 16-28. N.Y. $1,995.00; Chicago $2,125.00.
Nr. 8810/F **Lietuva** 10 d., Maskva 1 d., Leningradas 1 d., Vakarų Vokietijoje (Oktoberfest) 5 d., rugsėjo 19-spalio 7. N.Y. $2,349.00; Chicago $2,435.00.
Nr. 8811/M **Lietuva** 9 d., Maskva 2, rugsėjo 20-spalio 2. N.Y. $1,995.00; Chicago $2,125.00
Nr. 8804/BAL **Pabaltijis:** Klaipėda 2 d., Vilnius 5 d., Ryga 2 d., Talinas 2 d., Helsinkis 3 d. liepos 10-25. N.Y. $2,390.00; Chicago $2,493.00

G.T. International tvarko visus kelionių reikalus oro, vandens ir sausumos keliais. Turizmui ar biznio kelionei kreipkitės pas mus.
G. T. International padeda sutvarkyti iškvietimo dokumentus artimiesiems iš Lietuvos.

G.T. INTERNATIONAL, INC. 10401 SOUTH ROBERTS ROAD
PALOS HILLS, ILLINOIS 60465 TEL.: (312) 430-7272

Brangiai motinai

A. A.

MALVINAI RUDAITIENEI

mirus, mūsų mielai MALEI ŠVARCIENEI, jos šeimai ir visiems artimiesiems reiškiame gilią užuojautą.

Jadvyga ir Edmundas
Čapai

Mylimai motinai

A. A.

MALVINAI RUDAITIENEI

mirus, jos dukroms ROMAI DEGĖSIENEI, MALVINAI ŠVARCIENEI bei kitiems artimiesiems reiškiame nuoširdžią užuojautą.

Gabrielė ir Albinas
Dzirvonai
Bronė ir Albertas
Kremeriai

A. A.

MALVINAI RUDAITIENEI

mirus, dukrai ROMAI ir žentui DANIELIUI DEGĖSIAMS ir visai jų šeimai reiškiame gilią užuojautą.

Elena ir Kazimieras
Pociai

A. A.

MALVINAI RUDAITIENEI

mirus, dukroms MALVINAI ir JONUI ŠVARCAMS, ROMAI ir dr. DANIELIUI DEGĖSIAMS bei artimiesiems reiškiame nuoširdžią užuojautą.

Stefa ir Vytautas
Gedgaudai

A. A.

MALVINAI RUDAITIENEI

mirus, jos dukrai ROMAI ir žentui Dr. DANIELIUI DEGĖSIAMS ir visai jų šeimai reiškia giliausią užuojautą ir kartu liūdi.

Aldona ir Vytautas
Taurai

Petras Vebra sukaktuvininkas

Petrą Vėbrą chicagiškiai lietuviai, kaip ir daugelis kitur gyvenančių, pažįsta, nes jis judrus ir dažnas kultūrinių, socialinių renginių dalyvis. Visiems žinoma, kad Vėbra įdomus "tikrų atsitikimų", jo paties pergyvenimų pasakotojas, neolituanams žinomas "Ant kalno mūrai" ir kitų dainų pravedėjas, neolituanėms ir moterims žinomas šokėjas ir šokdintojas, meškeriotojams — geras partneris ir meškeriojant, ir poilsiaujant... Dirvos skaitytojai mena Vėbros pavardę iš kasmetinių loterijų, kurioms jau apie dvidešimt metų kasmet vieną laimikį jis skiria. Tokį, kaip čia pasakoju, Petro Vėbros portretą, jei gerai atsimenu, nutapė humoristas Vladas Vijeikis, Petro ir Irenos Vėbrų santuokos auksinę sukaktį minint.

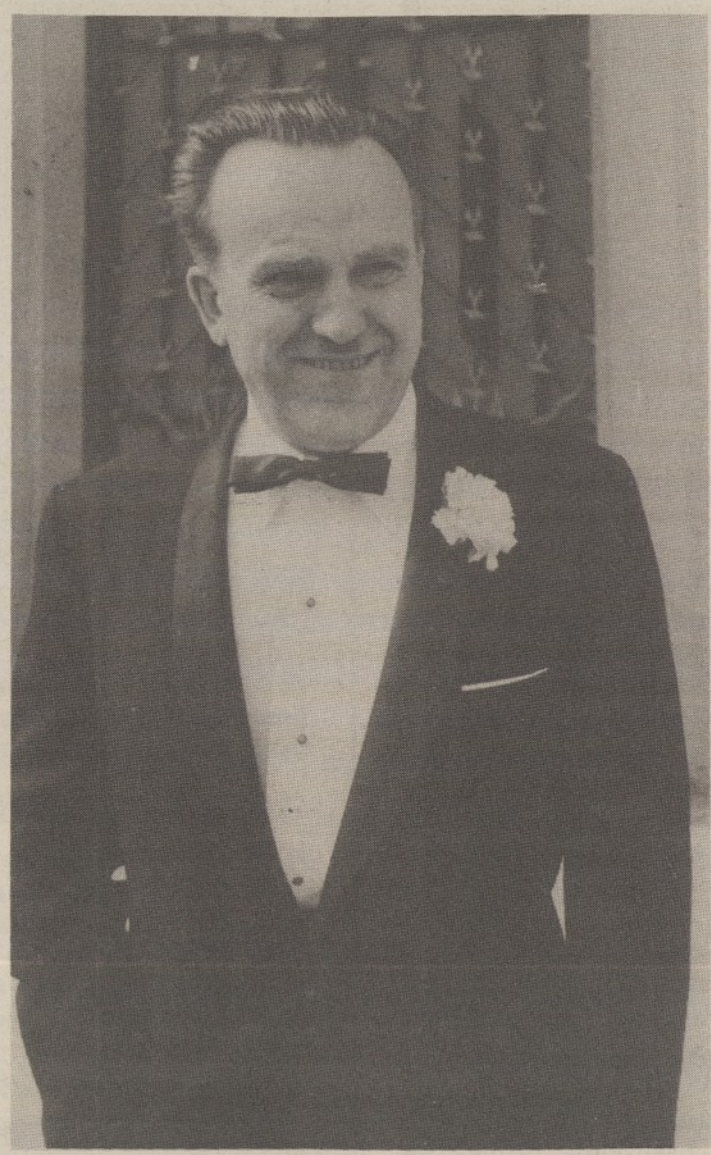

Sukaktuvininkas Petras Vebra

Antroje dalyje teikiu Petro Vėbros nueitąjį kelią ir išsimokslinimą. Man kreipiantis duomenų į Romaną, vienturtėlę Vėbrų dukrą, gavau jos atsakymą: "Tėvas neskaito save talentu ir neranda jokių nuopelnų savyje, bet jūs kolegos — kalbėkitės... Kalbu.

Petras Vėbra, gimęs 1908 m. gegužės 17 d. Radžionių k., Užpalių valsč., bet tėvams nusikėlus į Rokiškio apylinkę, Petras augo ir pirmuosius mokslo metus leido Rokiškyje. Vėliau įstojo į Mokytojų seminariją ir ją baigė Panevėžyj (1929). Seminarijoje laikėsi gerų mokinių eilėse, bet išsiskyrė iš kitų medžio skulptūra, drožinėjimu, kurie seminaristams buvo privalomu dalyku — rankdarbiais. Petras juos, drožinius, su malonumu atlikdavo sau ir daugeliui kitų, net ir vyresnių kursų seminaristams...

Baigęs seminariją tų pačių 1929 m. rudenį įstojo į Lietuvos universitetą Kaune, pasirinkdamas Humanitarinių mokslų fakultete pedagogiką ir istoriją. Gavo darbą mokytoju, Šančių vid. mokykloje! Vos įsimatrikuliavęs universitete, įsijungė į neolituanų gretas ir likosi jose iki šiol. Šiais metais jis yra neolituanų Chicagos padalinio valdybos nariu.

Keletui mėnesių praslinkus, Petras gauna švietimo ministerijos pasiūlymą, vykti į Amatų mokyklą Čekoslovakijoje, s t u dijuoti medžio, akmens, molio skulptūrą. Sutiko ir tą mokyklą baigė 1933 m. kaip valstybės stipendininkas.

Grįžęs į Lietuvą, Vėbra buvo paskirtas į Marijampolės amatų mokyklą, medžio drožimo klasės mokytoju. Iš ten (1937) buvo nukeltas į Ukmergę, Amatų mokyklos direktoriumi. Direktoriaudamas be mokyklos rūpesčių, daug pastangų parodė, suplanuodamas bei išsirūpindamas ministerijos pritarimą bei finansus, pastatydinti nuosavus mokyklos ir jos dirbtuvių pastatus, kainavusius apie 470,000 litų.

1939 m. Petras Vėbrą perkeltas į Kauną, Amatų mokyklos vicedirektoriumi. Šioje mokykloje jis išliko mokytoju — ir Lietuvos okupacijų metais iki 1944 m. Vokiečių okupacijos metais studijavo VD universitete architektūrą. 1944 m. pasitraukė į vakarus ir apsigyveno Bavarijoje. Lankė meno akademiją Muenchene. 1949 m. atkilo į JAV ir iki šiol su šeima gyvena Chicagoje. Gyvendamas Vokietijoje ir Amerikoje pasiliko ištikimas savo pomėgiui, drožinėti medžio ar lipyti molio skulptūras, kūrinius. Iš didesnių jo darbų minėtini, dar Lietuvoje gyvenant, k o n s u l t avimas skulptoriams, sukūrusiems Rūpintojėlį, 1937 m. Paryžiaus parodai. Amerikoje keletai bažnyčių (St. Louis, Ill., Caster, Mach., Gary, Ind. ir kiti didžiuojasi jo darbo altoriais, Beverly Sheros, Ind. tubernakulu, keletas koplytstulpių jo prietelių sodybose, keletas antkapių kapinėse ir daug mažesnių darbelių. Beje, jo kūrybos vaisius — gražiai atkurtas dail. Antano Aleksandravičiaus kompozicijos Korp! Neo-Lithuania herbas.

Geriausi linkėjimai Petrui Vėbrai, brandaus amžiaus sukaktuvininkui!

Mečys Valiukėnas

IR ATŽALYNAS STOVYKLAUS TAUTINĖJE STOVYKLOJE

Lietuviškajai Skautijai švenčiant 70 metų veiklos su kaktį, rugpiūčio 14-24 d.d., netoli Clevelando, įvyks Tautinė Stovykla, dešimčiai dienų ir vėl intensyviai apjungdama visą skautiškąją šeimą. Bus stovyklaujama šakomis ir paralelinis pasiruošimas eina pilnu tempu kiekvienoje iš jų.

Į šią VII-ją Tautinę Stovyklą yra kviečiama taip pat ir pats jauniausias prieauglis - kartu su tėveliais. Aguonėlės, Liepsnelės, Bangelės ir Giliukai-Ąžuoliukai turės savo atskirą pastovyklę, su specialiai jiems skirta 'tikra' skautiška programa.

Praktiškai tai bus jaunų šeimų pastovyklė, sudarant galimybę ir jauniems tėveliams dalyvauti didžiojoje skautų šventėje, sukaktuvinėje stovykloje. Pageidaujama kad visi turėtų savo palapines, nors iš toliau atvykstą galės išsinuomoti, jeigu pakankamai anksti užsisakys nes tėra ribotas skaičius: $3 dienai už palapinę su dviem lovutėm.

Pastovyklei "Močiutės pasaka" vadovaus Detroito Gabijos Tn. tuntininkė ps. Vida Juškienė - mokytoja, pati auginanti jauną šeimą. Jos pagrindinės talkininkės - j.s. fil. Milda Arlauskienė, s. Elena Nainienė, v.sk. Renata Ratnikaitė ir ps. Alma Sventickienė, kurios jau turi gražią patirtį jauniausiųjų stovyklos pravedime. Sudarytas planas leis ir Tėveliam pasikeistinai įsijungti į visą dienos programą, tiek pačioje pastovyklėje, tiek ir visoje Stovykloje. Šiuo būdu, bendra talka, jauniausieji išgyvens pirmąją didžiosios stovyklos magiką, o prie spragsinčio laužo ir tėveliams pasimirš dienos rūpesčiai, kai ne tolimos jaunystės atminimai atsispindės kiekvieno stovyklaujančio akyse ir šypsenoj.

Jaunosios šeimos yra kviečiamos registruotis pas *Oną Šilėnienę • 24301 Oakhill Dr.• Euclid, OH 44117 • tel. 216 / 531-8207*, arba *pas tuntininkę-tuntininką vietovėje.* Registracija $40, įskaitoma į mokestį. Tėvai moka pilną kainą - $165 ($140 - jeigu sumoka iki liepos 1 d.) asmeniui,vaikai iki 2 metų veltui, virš 2 metų - tik registracijos mokestį. Čekiai rašomi *Lithuanian Scouts Assn. Inc. - VII TS* vardu.

Kviečiame visus dalyvauti ir atsivežti savo atžalyną, tiesti ranką duoti ir gauti, kad 70-toji sukaktis tikrai atspindėtų Lietuviškosios Skautijos Šeimą!

Nurse Manager
Surgical Unit

Challenging position available for individual with some prior management experience. BSN (MSN preferred) and 3 years' Clinical Experience. You will be responsible for 24-hour management of a dynamic 36-bed surgical unit. If interested and qualified, please send resume to:
Rosemarie DelVecchio, Nurse Recruiter,

Cooper Hospital/ University Medical Center
One Cooper Plaza
Camden, NJ 08103
Equal Opportunity Employer

Engineering
MANUFACTURING ENGINEER
needed by
CIRCLE INDEXABLE CUTTING TOOLS
MONROVIA, CALIFORNIA

We are expanding our Manufacturing Engineering Department. We are seeking a Manufacturing Engineer with a minimum of 5 years experience in an indexable cutting tool manufacturing facility, familiar with process planning, process debugging, metal removal applications, and carbide inserts. Must be able to handle and complete multiple projects and accomplish results with a minimum of directions.

CIRCLE MACHINE COMPANY offers a secure future with growth potential, as well as;

* Southern California Location
* Air Conditioned Shop
* Company paid Employee Medical Insurance Dental Insurance Life Insurance
* Profit Sharing
* Paid Vacation
* Paid Sick Leave
* Paid Holidays
* Secure Company, Founded in 1947

Qualified Applicants should send their resume, w/salary history to:
Fred G. Sparling, President
CIRCLE MACHINE COMPANY
1323 S. Shamrock Avenue
Monrovia, CA 91016

WANTED AT ONCE
EXPERIENCED
TOOL SETTER
Experienced in progressive tooling. 1st shift.

STEADY WORK & OVERTIME. EXCELLENT BENEFITS INCLUDING MAJOR MEDICAL, DENTAL, LIFE INSURANCE, PROFIT SHARING & CREDIT UNION.

SIEMON DYNAMIC MFG. CO.
60 Echo Lake Road
Watertown, Ct. 06795
203-274-2523
(17-23)

AUDRA Travel CORPORATION

VIENINTELĖ PROFESIONALI LIETUVIŲ KELIONIŲ ĮSTAIGA KANADOJE
SKELBIA ir GARANTUOJA
Pigiausias kainas kelionėse į
LIETUVĄ 1988 metais
5-kiom, 10-čiai bei 15-kai dienų patogiausiomis lėktuvų linijomis
Išvykimo datos iš Toronto ir kitų Š. Amerikos miestų

Gegužės 6-20	Liepos 6 - 20
Gegužės 19 - birželio 3	Liepos 20 - rugpjūčio 2
Gegužės 25 - birželio 8/12	Rugpjūčio 11 - 27
Birželio 9 - 24	Rugsėjo 2 - 16
Birželio 30 - liepos 17	Spalio 7 - 21

Gruodžio 27 – sausio 10 1989 m.

Užsisakykite dabar – gausite papildomą nuolaidą.
Smulkesnes žinias teikiame
tel. (416) 769-2500

Mūsų įstaigoje Jums patarnaus: AUDRONĖ, LIUSĖ, DALIA, INGĖ, JOANNE, PAULIUS.
Mes kalbame – lietuviškai, angliškai, prancūziškai, rusiškai, lenkiškai, vokiškai, itališkai, ispaniškai.
Mūsų įstaigoje įrengti kompiuteriai: PEGASUS/GEMINI bei TDS
Mūsų įstaiga yra narys – IATA, T-comm, BBB, CLIA
Adresas: 2100 Bloor St. W. Toronto, Ont., Canada, M6S 1M7
Tel. (416) 769-2500 **Telex 06-986766 TOR**
KVIEČIAME NAUDOTIS MŪSŲ LIETUVIŠKO BIURO PASLAUGOMIS.
Mūsų registracijos numeriai: retail nr. 2559030, wholesale nr. 2475066

BOSTONO LIETUVIAI

Petras Viščinis

TAUTINĖS S-GOS SKYRIAUS ATSTOVAI

Balandžio 16 d. So. Bostono Lietuvių Piliečių draugijos patalpose įvyko Tautinės S-gos Bostono skyriaus narių susirinkimas, kuriame išrinkti atstovai į sąjungos seimą, įvykstantį gegužės 21-22 dienomis Floridoje. Tais atstovais yra skyriaus pirmininkas Juozas Rentelis, Dalia Ščiukaitė, Ignas Vilėniškis, Jr. ir dr. Algirdas Budreckis, kuris seime bus ir paskaitininku. Šalia to į seimą vyks Vaclovas Senūta, kuris yra sąjungos tarybos narys. Visiems jiems skyrius padengs kelionės išlaidas.

VLIKO SEIMAS BOSTONE

Šiais metais Vliko seimas numatomas Bostone. Jis turėtų įvykti lapkričio mėn. viduryje. Tuo reikalu dr. Algirdas Budreckis buvo sukvietęs organizacijų atstovų pasitarimą. Pagal provizorinį planą lapkričio 11 d. So. Bostono Lietuvių Piliečių draugijos patalpose turėtų įvykti susipažinimo vakaras, o lapkričio 12 d. ten pat koncertas ir banketas. Smulkiau visa programa bus aptarta vėlyvesniuose pasitarimuose.

RINKIMAI Į LB TARYBĄ

LB-nės XII-tosios tarybos rinkimuose Brocktono apylinkėje balsavo 123 asmenys. Jų balsai taip pasiskirstė: Marius Žiaugra — 95, Eduardas Meilus, Jr. — 91, Gintaras Čepas — 90, Česlovas Mickūnas — 86, Alfonsas Petrutis — 75.

MIRUSIŲJŲ PAGERBIMAS

Kasmet mirusiųjų pagerbimu Brocktone rūpinasi Brocktono Lietuvių Taryba ir ALT Sandaros 24-oji kuopa. Taip pat šiemet pirmoji pasirūpino, kad gegužės 29 d. 10 val. Šv. Mišios Šv. Kazimiero lietuvių parapijos bažnyčioje būtų atnašaujamos už žuvusius dėl Amerikos ir Lietuvos laisvės, po kurių vykstama prie Tukio paminklo, kur bus padėtas vainikas ir sugiedoti Amerikos ir Lietuvos himnai. O antroji minėtų organizacijų tą dieną 1 val. rengia iškilmingus pietus su atitinkama programa. Pietūs vyks Sandaros salėje, 30 Intervale St., Brocktone. Jau nustatyta, kad įėjimas į pietus: nariams 5 dol., o svečiams 8 dol.

BROCKTONO LIETUVIŲ TARYBA

Balandžio 29 d. įvyko Brocktono Lietuvių Tarybos posėdis, kurį pravedė pirmininkas Romualdas Bielkevičius, palengva atsigaunąs po širdies negalavimų. Posėdyje išklausyti pranešimai apie surengtą Vasario 16-sios minėjimą ir surinktų aukų paskirstymą pagal aukotojų valią, aptartas likusios Lietuvių bakūžės turto likimas, pasidalinta nuomonėmis dėl idėjos ir galimybių pastatyti paminklą žuvusiems dėl Lietuvos laisvės, nustatyta tvarka, kuria Mirusiųjų pagerbimo dieną bus prisiminti kovotojai dėl šio krašto ir Lietuvos laisvės. Posėdyje pranešta, kad atlyginimas už nugriautą Lietuvių bakūžę dar neišaiškintas, o likusį tos bakūžės turtą sudaro dail. Anastazijos Tamošaitienės darbo audiniai, kuriuos nutarta parduoti Montellos Lietuvių Tautiniam klubui už 1,500 dol. Gauti pinigai galėtų sudaryti pradžią fondo lėšų, reikalingų statymui paminklo žuvusiems dėl Lietuvos laisvės.

LIETUVIS KANDIDATAS Į SEIMELĮ

Ateinančiuose lapkričio mėnesį rinkimuose į valstijos seimelį atstovus kandidatu bus jaunas lietuvis adv. William Pribušauskas, kuris yra pasižymėjęs savo sąžiningumu, darbštumu ir populiarumu vietos lietuvių ir amerikiečių visuomenėje. Neseniai jis išrinktas jau trečiam iš eilės terminui į Brocktono mokyklų komitetą 67% balsų dauguma. Vietos lietuviai organizuojasi visokeriopai remti jo kandidatūrą. Pirmas žingsnis jo išrinkimo kryptimi — tai pirminiai rinkimai, kurie vyks rugsėjo mėnesio pradžioje.

Adv. W. Pribušauskas nuo seniai reiškiasi lietuviškoje veikloje. Šiuo metu jis yra Montellos Lietuvių Tautinio klubo pirmininkas, anksčiau pradėjęs ruošti lietuvių tautodailės parodas, kurios vyksta kiekvienų metų spalio mėnesį.

VYSKUPAS PARAPIJOS SUKAKTIES MINĖJIME

Šv. Kazimiero lietuvių parapijai Brocktone balandžio 24 d. minint 90-ties metų sukaktį, buvo atvykęs vysk. Paulius Baltakis, kuris atnašavo Šv. Mišias, pasakė turiningą pamokslą lietuvių ir anglų kalba, dalyvavo vėliau įvykusiame sukaktuviniame bankete. Laisvės Varpo vedėjas Petras Viščinis jo pasakytas kalbas įrašė į magnetinę juostelę ir gegužės 1 d. laidoje perdavė savo klausytojams.

Vysk. Pauliaus Baltakio kalbos buvo trumpos, bet labai taiklios. Jis išryškino, kad senieji lietuviai, atvykę į šį kraštą, statė bažnyčias ir organizavo parapijas, siekdami, kad jose galėtų ne tik lietuviškai melstis, bet turėtų ir tautinę užuovėją. To reikėtų toliau siekti. Tai būtų prasmingiausias parapijos sukakties minėjimas ir jos organizatorių pagerbimas. Bankete vysk. Paulius Baltakis įteikė Lietuvos krikšto medalius parapijos klebonui kun. Petrui Šakaliui ir LB-nės Brocktono apylinkės pirmininkui Stasiui Eivai.

Vysk. Pauliaus Baltakio pasisakymas kitais reikalais pasikalbėjime su Laisvės Varpo vedėju Petru Viščiniu bus perduotas kitose Laisvės Varpo laidose. Tas pasikalbėjimas apima vyskupo pasimatymą Romoje su atvykusiais iš Lietuvos vyskupais, jo kelionę po Lenkiją, lankant ten gyvenančius lietuvius, patirtas nuotaikas apie vad. persitvarkymo ir atvirumo politiką Lietuvoje ir t.t.

Šv. Mišių atnašavime Šv. Kazimiero lietuvių parapijos bažnyčioje drauge su vyskupu dalyvavo 9 kunigai. Sukaktuvinį banketą lietuvių ir anglų kalba pravedė Eligijus Sužiedėlis. Bankete dalyvavo ir sveikino miesto meras Carl D. Pitaro, keli miesto tarybos ir administracijos nariai. Meninę programą bankete atliko sol. Marytė Bizinkauskaitė iš Toronto.

LIETUVIO TEATRAS FESTIVALYJE

"Making Music Together" — taip pavadintame — American Soviet festivalyje, Bostone, be komp. V. Laurušo, sol. I. Augustienės dalyvavo teatras, kuriam vadovauja Giedrius Mackevičius.

Tai teatras kuriame aktorius savo jausmus ir žodžius reiškia šviesų ir muzikos pagalba ir savo kūno judesiais ar ryškių spalvų kostiumais ir menkais rekvizitiniais scenos padargais.

Bet tai ne pantomimos teatras, ne baletas, ne drama, ne cirkas. Tai viso to sintezė — junginys ir dar šiam junginiui nėra surastas specifinis vardas, bet telpa į vieną žodį — TEATRAS.

Vienas recenzentas šį teatrą pavadino "Grynuoju Mackevičiaus teatru". Gal net tiksliau būtų vadinti internacionaliniu teatru — teatru visiems — nes jo kalba yra simbolinė, visiems suprantama.

Šio teatro kūrėju yra jaunesniosios kartos lietuvis ir jo pradžia yra 1975 m. Trupę sudaro teatro, choreografijos, cirko ir estradinio meno absolventai. Teatro žinovai, kritikai, aktoriai ir žiūrovai šią novatorišką sceninio meno apraišką tinkamai pripažino ir įvertino ne tik Sov. Sąjungoj, bet ir užsienyje, kur teko gastroliuoti.

Festivalyje parodė savo pirmąjį spektaklį, iki dabar išsilaikiusį repertuare, "Pergalė" (apie Mykolo Angelo gyvenimą), "Pūga" ir "Raudonasis arklys".

Savo laiku J. Miltinio Panevėžio teatras, dabar G. Mackevičiaus ar Vilniaus E. Nekrošiaus Jaunimo teatrai ar kiti muzikos, dainos ir kitų sričių meniškieji kolektyvai yra talentingųjų sugebėjimų rezultatai ir yra žinomi už Sov. S-gos ribų.

Tenka džiaugtis ir didžiuotis, kad lietuviškasis genijus gyvas net ir sovietijos priespaudoje. **al. tr.**

Į Palangą ir į Klaipėdą ekskursijos su pernakvojimu bus galimos kiekvienai grupei, taip pat dienos ekskursijos į Panevėžį ir į Druskininkus.

1988 M KELIONĖS Į LIETUVĄ

21 DIENŲ KELIONĖS SU 10 DIENŲ LIETUVOJE
21 dienų — Lietuva ir Lenkija
Kelionė 755 — liepos 5 - 25 — $2,459
Kelionė 855 — rugpjūčio 9 - 29 — $2,459
Kelionė 955 — rugsėjo 6 - 26 — $2,459
Varšuvoje 1 naktis, Vilniuje — 11, Rygoje 4, Vilniuje 1, Varšuvoje 2

20 DIENŲ KELIONĖ SU 15 DIENŲ LIETUVOJE
20 dienų — Lietuva, Rusija, Šveicarija
Kelionė 526 — gegužės 26 — birželio 14 — $2,279
Vilniuje 16 naktų, Maskvoj 1, Ziuriche 1

20 DIENŲ KELIONĖ SU 10 DIENŲ LIETUVOJE
20 dienų — Lietuva, Rusija, Švedija, Suomija
Kelionė 705 — liepos 5 - 24 — $2,769
Kelionė 809 — rugpjūčio 9 - 29 — $2,769
Maskvoj 2 naktys, Vilniuj 10, Leningrade 2, Stokholme 2, nakties kelionė laivu į Helsinki, Helsinky 1

17 DIENŲ KELIONĖS SU 10 DIENŲ LIETUVOJE
17 dienų — Lietuva, Lenkija, Šveicarija
Kelionė 607 — birželio 7 - 23 — $2,049
Varšuvoje 1 naktis, Vilniuj 11, Waršuvoje 2, Ziuriche 1

15 DIENŲ KELIONĖS SU 10 DIENŲ LIETUVOJE
15 dienų — Lietuva, Šveicarija
Kelionė 714 — liepos 14 - 28 — $2,039
Vilniuje 11 naktų, Ziuriche 2
15 dienų — Lietuva, Suomija
Kelionė 106 — spalio 6 — 20 — $1,899
Vilniuje 11 naktų, Helsinky 2

15 DIENŲ KELIONĖS SU 7 DIENOMIS LIETUVOJE
15 dienų — Lietuva, Rusija, Suomija
Kelionė 614 — birželio 14 — 28 — $2,399
Kelionė 712 — liepos 12 - 26 — $2,399
Kelionė 816 — rugpjūčio 16 - 30 — $2,399
Maskvoje 2 naktys, Vilniuje 7, Leningrade 2, Helsinky 2

14 DIENŲ KELIONĖS SU 10 DIENŲ LIETUVOJE
14 dienų — Lietuva, Suomija
Kelionė 103 — lapkričio 3 - 16 — $1,349
Kelionė 128 — gruodžio 28 — sausio 11 — $1,629
Naujų Metų sutikimas, Vilniuje 11 naktų, Helsinky 1

13 DIENŲ KELIONĖS SU 10 DIENŲ LIETUVOJE
Kelionė 915 — rugsėjo 15 - 27 — $1,969
Vilniuje 11 naktų

10 DIENŲ KELIONĖS SU 7 DIENOMIS LIETUVOJE
Kelionė 999 — rugsėjo 15 - 24 — $1,729
Vilniuje 8 naktys.

Baltic Tour patarnauja sudarant jūsų artimiesiems dokumentus viešnagei pas jus.

Nuperkamos mašinos ir kitos dovanos užsienio valiutos pardotuvėse Vilniuje, Kaune ir Klaipėdoje.

Taip pat pradedame naują paslaugą, statant paminklus jūsų mirusiems giminaičiams Lietuvoj.

Dėl brošiūros ir daugiau informacijos kreiptis:

BALTIC TOURS
293 AUBURN ST.
NEWTON, MA 02166
(617) 965-8080

Prel. dr. J. Prunskis su Kr. Donelaičio aukšt. lit. mokyklos mokytojais. Iš kairės: J. Širka, A. Brazaitienė, R. Kučienė, prel. J. Prunskis, G. Sturonienė ir H. Dainienė.

PREL. J. PRUNŠKIS KR. DONELAIČIO MOKYKLOJE

Šeštadienį, balandžio 23 d. prel. dr. J. Prunskis aplankė Kr. Donelaičio aukšt. lituanistinę mokyklą. Jis kalbėjo apie Amerikos Lietuvių Tarybą.

Prel. dr. J. Prunskis išreiškė savo džiaugsmą, matydamas, kad mes mokomės lietuvių kalbą ir lankome lituanistinę mokyklą. Jis išaiškino, kad kiekviena kalba atneša savo filosofiją, ir kad yra praktiška mokėti kelias kalbas. Svečias sakė, kad mes esame pranašesni už amerikiečius jaunuolius. Mokant lietuvių kalbą, daug lengviau prisidėti savo darbu prie Lietuvos išlaisvinimo.

Svečias apibudino Amerikos Lietuvių Tarybos, Vyriausiojo Lietuvos Išlaisvinimo Komiteto ir Amerikos Balso veiklą. Ilgiau apsistojo ties ALTu, kuris sudarytas iš keturiolikos grupių. Alto veikla yra kreipiama į Lietuvos laisvinimą. Nors Vlikas anksčiau įsisteigė, bet Altas dirbo, kai Lietuva buvo bolševikų okupuota. Didžiausias Alto pasiekimas buvo tada, kad Amerika nepripažino teisės sovietams okupuoti Lietuvą. Altas primena Amerikai ir kitiems kraštams, kad Antrojo pasaulinio karo metu Lietuvoje žydai buvo laisvi, ir kad geriausios žydų mokyklos egzistavo Lietuvoje.

Be to, Lietuvoje lietuviai gali per radiją girdėti, kas dedasi pasaulyje. Taip pat Altas pasiryžo nuolatiniai prašyti Amerikos vyriausybę daryti spaudimą Maskvai paleisti politinius kalinius.

Amerikos Lietuvių Taryba sau priėmė sunkų uždavinį. Tas uždavinys yra kovoti prieš sovietus ir energingai bandyti atgauti lietuviams priklausomas teises. Altui rūpi platinti informaciją apie Lietuvos padėtį ir jos gyventojus ir ginti Lietuvą nuo okupantų.

Svečias baigė savo žodį įdomiai pakalbėdamas apie jo pasiryžimą, kad sovietai išleistų jo motiną į JAV gyventi. Jis, kaip ir ALTas, stengėsi atgauti žmogui savo teises.

Elena Tuskenytė,
8 kl. Kr. Donelaičio
aukšt. lit. mokykla

Rasa Lišauskaitė-Allan-Kazlas atliks meninės programos dalį VIII-je Premijų šventėje Los Angeles, California. Tai ne eilinė aktorė, kuri jau nuo 1969 metų vaidina įvairiuose New Yorko teatruose, yra gastroliavusi Europoje, Artimuose Rytuose bei tarptautiniame festivalyje Islandijoje. Pagrindinį vaidmenį turėjusi net dvejuose filmuose. Premijų šventėje gegužės 15 d. atliks Maironio "Čičinską".

PETKUS

TĖVAS IR SŪNUS

MARQUETTE FUNERAL HOME

TRYS MODERNIŠKOS KOPLYČIOS

2533 West 71 St., Chicago, Ill.
1410 So. 50th Ave., Cicero, Ill.
Tel.: 476-2345

AIKŠTĖ AUTOMOBILIAMS STATYTI

Brangiai Mamytei

A. A.

ONAI PETROKIENEI

Lietuvoje mirus, dukrą ELENĄ su žentu ČESLOVU RUKUIŽUS skausmo valandose nuoširdžiai užjaučia ir kartu liūdi.

Barbara ir Teodoras
Blinstrubai

Brangiai

A. A.

ELENAI RŪKŠTELIENEI

mirus, vyrą dail. ANTANĄ ir dukteris EGLĘ bei RAMINTĄ su visais artimaisiais skausmo valandose nuoširdžiai užjaučia ir kartu liūdi.

Barbara ir Teodoras
Blinstrubai

A. A.

ONAI MILMANTAVIČIENEI

mirus, dukrai GENOVAITEI ir žentui ANTANUI DIRŽIAMS gilią užuojautą reiškia.

Birutė Smetonienė
ir sūnūs
Antanas ir Vytautas

Kr. Donelaičio aukšt. lit. mokyklos mokiniai ir mokytojai, su svečiu prel. dr. J. Prunskiu balandžio 23 d.

J. Tamulaičio nuotr.

DRAFTSPERSON

LOCAL MANUFACTURER HAS OPPORTUNITY FOR INDIVIDUAL WITH DRAFTING TRAINING AND/OR EXPERIENCE. SELECTED CANDIDATE WILL WORK CLOSELY WITH BOTH SALES & PRODUCTION DEPARTMENTS. GOOD SALARY AND GENEROUS BENEFITS PACKAGE. PLEASE SEND RESUME AND SALARY HISTORY TO:

PERSONNEL MANAGER
P. O. Box 3
Dublin, Pa. 18917-0003
(19-20)

JOB OPPORTUNITIES
Immediate openings available in a manufacturing facility. No experience neseccary, we will train. Good starting rate plus increase after probation. Generous benefits package including Medical & Dental. Apply at:
HI-LINE STORAGE SYSTEMS CO.
Ridge Road (Rte 363) & High Line Drive
Perkasie, Pa. 18944
(215) 257-3600
(19-20)

PHYSICAL THERAPY SUPERVISOR
Full-time Position in small, but progressive hospital in Eastern, Ohio. Must have Ohio license. Approximately 45 minutes from Pittsburgh, Pa. and Youngstown, Ohio. Excellent salary & benefit package. Sign-on bonus available and relocation allowance available. Call David Dukich, 216-386-5003 or submit resume to: Alternate Health Services, P. O. Box 196, East Liverpool, Oh. 43920.
(18-24)

OWNER OPERATORS — Flat bed equipment needed to run West to Chicago or run the system. Competitive rate. No hidden cost or deduction. Competative percent paid. Insurance program available. For information call: In Ohio, 1-800-548-5442, Out of State: 1-800-553-5442. (16-25)

TOOLMAKER

WE ARE MAJOR MANUFACTURER OF PRECISION AUTOMOTIVE PARTS WITH AN IMMEDIATE OPENING FOR AN EXPERIENCED TOOLMAKER ON OUR 2ND AND 3RD SHIFTS. THIS PERSON MUST BE A SELF-STARTER, CAPABLE OF FOLLOWING A JOB FROM START TO FINISH AND FAMILIAR WITH STANDARD TOOL ROOM PROCEDURES AND EQUIPMENT.

WE OFFER GOOD STARTING WAGES WITH PERIODIC SALARY INCREMENTS, ACCOMPANIED WITH AN EXCELLENT BENEFIT PACKAGE. QUALIFIED APPLICANTS MAY APPLY IN PERSON OR SEND A RESUME TO:

PERSONNEL DEPARTMENT
BENTHANDALE
8229 Tyler Blvd.
Mentor, Ohio 44060
255-6700

An Equal Opportunity Employer M/F/H

CHICAGO

PUTNAMO SESELIŲ RĖMĖJŲ POBŪVIS

Nekaltai Pradėtosios Marijos seserų vienuolijos (Putnamo seselių) rėmėjai š. m. balandžio 24 d. Jaunimo centre, Chicagoje, suruošė metinį pobūvį. Pobūvis pradėtas mišiomis, kurias atnašavo ir tinkamą pamokslą pasakė kun. Kęstutis Trimakas, dalyvaujant vyskupui Vincentui Brizgiui ir kitiems kunigams. Giedojo solistė Laimutė Stepaitienė.

Po pamaldų, gausus rėmėjų ir prijaučiančių būrys susirinko į didžiąją salę pabendrauti ir pasivaišinti. Pobūvį pradėjo ir jį vedė pirm. Saloméja Endrijonienė, kalbėjo seselė Ignė Marijošiūtė. Džiaugėsi vienuolijos steigėjo arkivyskupo Jurgio Matulaičio paskelbimu Palaimintuoju ir dabar prašo Aukščiausiojo pakelti į šventuosius. Tik Dievo palaima ir žmonių parama padeda atlikti prisiimtas pareigas ir pagelbėti žmonėms. Dėkojo rėmėjams-joms ir valdybai už nuolatinę ir efektyvią paramą.

ALT S-gos Chicagos skyriaus valdyba, einanti jau trečią kadencija, vyksta į ALT S-gos Seimą. Iš kairės: pirm. St. Briedis, M. Marcinkienė, A. Plaškienė, V. Lenkevičienė ir J. Žemaitis.

Po vyskupo Vincento Brizgio maldos, pačioms valdybos narėms ir talkininkėms patarnaujant, svečiai buvo pavaišinti vakariene, o kavą gurkšnojant išklausyta aktorės Julijos Dantienės humoristinė kūryba. Ji raiškiai ir aiškiai paskaitė pačios sukurtą humoristiką iš lietuvių gyvenimo ir veiklos. Tai buvo kažkas naujo, aktualaus ir įdomaus. J. Dantienė dar tebėra ir kūrybinga ir pajėgi aktorė. Svečiai labai šiltai aktorę priėmė ir plojo, o rengėjos įteikė gėlių puokštę.

Pobūvį užsklendė seselė Ignė Marijošiūtė padėkojusi visiems susirinkusiems, rėmėjams ir darbščiosioms organizatorėms.

Pobūvis praėjo geroje ir draugiškoje nuotaikoje, o seselės, jausdamos tokią stiprią visuomenės paramą, dar nuoširdžiau jungsis į jaunimo auklėjimą ir senelių globą. Reikia gyventi sąmoningai ir laikytis šių dėsnių: ištvermės, pastabumo, kantrybės ir atsidavimo.

Pobūvyje dalyvavo seselių atstovės iš: Putnamo Ignė Marijošiūtė, Loreta iš Toronto ir Palmira iš Montrealio, iš visų trijų institucijų. Sutelktos lėšos prisidės prie seselių atliekamų gerų darbų ir lengvins įvykdyti įsipareigojimus.

(aj)

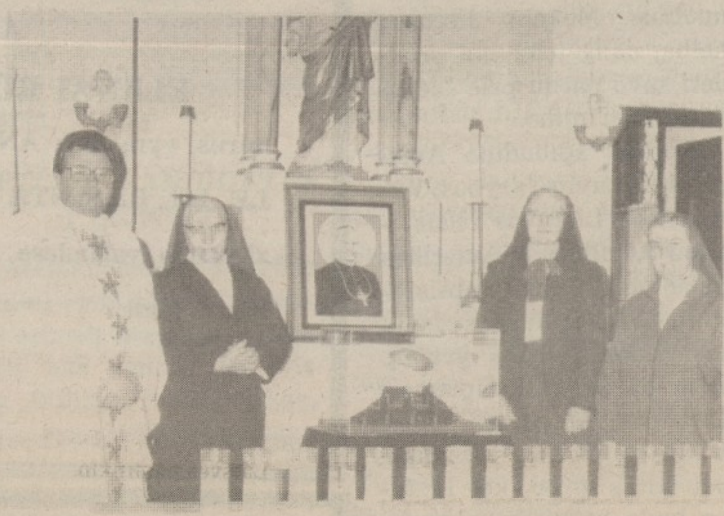

Kun. dr. Jurgis Šarauskas, Šv. Antano parapijos Cicero administratorius, su seselėmis - Palmyra iš Montrealio, Loreta iš Toronto ir Igne iš Putnamo - prie palaimintojo Jurgio Matulaičio portreto ir relikvijų Šv. Antano bažnyčioje. J. Tamulaičio nuotr.

Supažindinkit savo bičiulius su DIRVA.
Atsiųskit jų adresus.
Jie gaus keletą numerių VELTUI!

— — — — - A T K I R P T I — — — — —

DIRVA
P. O. Box 03206
Cleveland, Ohio 44103

Prašau siuntinėti Dirvą susipažinimui šiems asmenims:

Pavardė ir vardas .....

.....

Adresas .....

.....

Pavardė ir vardas .....

.....

Adresas .....

.....

JEI JUMS REIKIA UŽDENGTI STOGĄ, PATAISYTI AR PAŠALINTI VARVĖJIMĄ, KREIPKITĖS Į

LATVIAN ROOFING

Cleveland telef. (216) 521-2182

DARBAS ATLIEKAMAS GREITAI IR SĄŽININGAI.

Dengiame stogus apartamentams, Hot roofs. Tvarkome kaminus ir vandens nutekėjimo vamzdžius, dedame po stogu kablius kontroliavimui ledo užsikimšimo. Taip pat atliekam dailidės darbus.

MARTINS ir GUNARS KAULINS Lakewood, Oh.

KOMET FIXER
Immediate opening for:
3rd SHIFT KOMET FIXER.
Competitive wages, good working conditions.
Apply Call or write to:
SINGER HOSIERY MILLS
710 Jacobs St.
Thomasville, N. C. 27360
919-475-2161
EOE
(15-21)

KOMET KNITTER
Immediate opening for
2nd & 3rd SHIFT KOMET KNITTERS
Piece work. Good working conditions.
Apply Call or write to:
SINGER HOSIERY MILLS
710 Jacobs St.
Thomasville, N. C. 27360
919-475-2161
EOE
(15-21)

Gerai nusiteikę Lietuvių Tautinių Namų Chicagoje nariai. Iš kairės: J. Jurkūnas, M. Marcinkienė, T. Jurcys, E. Valiukėnienė ir P. Dirda. I. Kriaučeliūnienės nuotr.

Pažinkime šokių šventės dalyvius

New Yorko 'Tryptinis' - vienas iš geriausių

Kai pradėjome skaitytojus supažindinti su tautinių šokių grupėmis, rengėjai prašė vis priminti ir šokių šventės kitas aktualijas. Bet jau beliko nepilni du mėnesiai, tai tų degančių aktualijų, visokių rengėjų bėdų mažai beliko. Nebent tai, kad pačiame Hamiltono mieste liepos pirmai, antrai ir trečiai dienoms viešbučiuose visi kambariai užimti, bet jų užtektinai bus tolimesniuose Hamiltono priemiesčiuose, o taip pat ir gretimuose Burlingtono bei Oakville miestuose. Primintina dar ir tai, kad šokių šventės reikalui paaukoti niekada nevėlu, ir kad jokia auka nei perdidelė, nei per maža. Jokioje tautinių šokių šventėje nebuvo tiek daug šokėjų iš kitų šalių, kitų kontinentų, kaip bus pastarojoje. Visoms joms nors dalį išlaidų reikės padengti. Todėl net ir tie, kurie šventėj dalyvauti negalėsime, nepagailėkime jei ne kelių dešimčių, tai bent kelių dolerių aukos savam jaunimui...

O dabar — susipažinkime su viena iš pačių pastoviausių ir tobuliausių mūsų tautinių šokių grupių, su New Yorko metropoly netoli keturių dešimtmečių besireiškiančiu ansambliu, kurio vardas — "Tryptinis".

Jis buvo įsteigtas 1950 m. rugsėjo mėnesį ir nuo to laiko be paliovos veikdamas garsino lietuvių vardą. Svetimtaučiams "Tryptinis" šoko tarptautiniuose festivaliuose, muziejuose, universitetuose, parodose, įskaitant Pasaulinę parodą New Yorke, Madison Square Garden, Nassau koliziejuje, Amerikos 200 metų sukaktuvėse, Laisvės statulos atnaujinimo iškilmėse tiek New Yorke, tiek ir kitose vietose.

Be "Tryptinio" pateikiamos programos neapsieina Vasario 16-sios minėjimai bei kitokie lietuvių renginia.i "Tryptinis" dalyvavo visose šešiose t. šokių šventėse Chicagoje ir VII Šventėj Clevelande. Į visas šventes vykdamas, šis ansamblis būdavo išmokęs pilną programos repertuarą. Kad "Tryptinio" šokėjais visada ir visur galima pasitikėti rodo ir tai, jog septyni jo nariai buvo pakviesti ir dalyvavo Lietuvos krikšto 600 metų sukaktuvėse Romoje 1987 metų vasarą. Daugeliu atvejų ansamblis buvo išgirtas spaudoje bei apdovanotas specialiais pažymėjimais.

Gal kas nustebęs klaustų, iš kur toks "Tryptinio" pasisekimas? Juk per 38-rius metus jo dalyviai — šokėjai pasikeitė daugelį kartų, šoke 1950-taisiais jau net pensininkauja tikrąja žodžio prasme. Tie, kurie tautinių šokių grupėmis domimės, sekame jų istoriją, mįslę išsprendžiame labai lengvai. "Tryptinio" pasisekimas — jo steigėja, jo nepailstanti mokytoja ir vadovė **Jadvyga Meiliūnaitė-Matulaitienė.** Mažiau jos gerbėjų telino jos tikrąjį amžių, bet daugelis žino, kad pernai ji atšventė 50-ties metų mokytojos darbo sukaktį. Daugelį geriausių šokėjų į gyvenimą išlydėdama, ji į ansamblį vis naujus patraukdavo ir anksčiau ar vėliau tie naujieji geriausiais tapdavo. Kol Jadvyga Meiliūnaitė-Matulaitienė "Tryptiniui" vadovaus, ansamblis gyvuos ir bus tikra pažiba. Lieka tik linkėti poniai Matulaitienei geros sveikatos, o visa kita geriausiai klosis savaime.

Į VIII Laisvojo pasaulio lietuvių tautinių šokių šventę Hamiltonan atvyks 52 "Tryptinio" šokėjai. Ir tai net trijų pakopų: jaunių, studentų, veteranų. Su jais susitiksime liepos 3 d., 3 v. po pietų, Copps koliziejuje.

Alfonsas Nakas

New Yorko Tautinių Šokių Ansamblis "Tryptinis" ir jo vadovė Jadvyga Matulaitienė (sėdi centre)
Algio Norvilos nuotr.

APDRAUDOS reikalais geriausius patarnavimus gausite kreipdamiesi į OBELENIŲ apdraudos įstaigą — 6181 Mayfield Road, Suite 203, Mayfield Hts., Ohio 44124. Skambinti ZENONUI arba SAULIUI (216) 442-6810.

VIII LAISVOJO PASAULIO LIETUVIŲ TAUTINIŲ ŠOKIŲ ŠVENTĖ HAMILTON 1988

Tautinio šokio judesy, Tėvyne, mums gyva esi!

RUOŠKIMĖS VISI DALYVAUTI VIII LAISVOJO PASAULIO LIETUVIŲ TAUTINIŲ ŠOKIŲ ŠVENTĖJE, kuri įvyks š. m. LIEPOS 2-3 d. d. KANADOJE, HAMILTON, ONT.

INFORMACINĖS ŽINIOS:

LIET. TAUTODAILĖS PARODA veiks nuo birželio 30 d. ligi liepos 11 d. Royal Botanical Gardens patalpose, 680 Plains Rd.W. Oficialus parodos atidarymas ir koncertas birželio 30 d., 7.30 v.v., įėjimas nemokamas.

PENKTADIENIO JAUNIMO ŠOKIAI liepos 1 d. Mohawk kolegijos salėje, Fennell W. ir W5-th gatvių kampas; pradžia 8.00 v.v., įėjimas — $3.

ŠEŠTADIENIO SUSIPAŽINIMO VAKARAS įvyksta Convention Centre, 115 King St. W., Chedoke ir Wentworth salėse; pradžia 7:30 v.v., įėjimas visiems — po $10; bilietai bus pardavinėjami ir prie įėjimo.

SEKMADIENIO PAMALDOS katalikams tame pačiame Convention Centre 11 v. r.; liet. evangelikams — Latvian Lutheran Church, 18 Victoria Ave. S., 10 v.r.

ORGANIZUOTA EISENA po pamaldų į miesto Gore parką, prie Laisvės paminklo.

ŠOKIŲ ŠVENTĖ sekmadienį, 3.00 v.p.p., Copps koliziejuje, 101 York Blvd.; bilietų kainos: $12, $15 ir $18, kuriuos bus galima įsigyti pas platintojus ir prie įėjimo. Bilietus platina Čikagoje Vaznelių "Gifts International" krautuvė, 2501 W. 71 St., tel. (312) 471-1424, Klivlando liet. kooperatyve "Taupa" Vyt. Staškus, tel. (216) 481-6677 ir Toronte Alf. Juozapavičius, tel. (416) 239-0995.

UŽBAIGTUVIŲ BALIUS 7.30 v.v. įvyksta vėl to paties Convention Centre abiejose salėse: Chedoke — suaugusiems, kaina $30, ir Wentworth salėje — jaunimui, kaina $20, stalai po 10 žmonių. Čia bilietus reikia įsigyti jau iš anksto pas B. Mačį, 370 Goodram Dr., Burlington, Ont. L7L 2K1, tel. (416) 632-4558.

SUVENYRUS tvarko K. Deksnys, 1257 Royal Dr., Burlington, Ont. L7P 2G2, tel. (416) 332-6006.

NAKVYNIŲ INFORMACIJĄ teikia V. Verbickienė ir L. Kontenienė, 348 Duncombe Crt., Burlington, Ont. L7L 4M4, tel. (416) 637-5090.

IŠ ANKSTO BILIETUS į visus renginius galima įsigyti, prisiunčiant pinigus: "Talka" TŠŠ Bilietai, 830 Main St. E., Hamilton, Ont. L8M 1L6. Nupirkti bilietai čia lauks jūsų. Paštu bilietai niekam nebus siunčiami. Pažymėtos jų kainos yra kanadiškais doleriais. Čekius rašyti "Lithuanian Folk Dance Festival". Dėl bilietų informacijas teikia J. Krištolaitis, tel. (416) 689-5733. ***Šventės Inf.***

Superior Savings
ASSOCIATION

MOKAME AUKŠČIAUSIUS NUOŠIMČIUS UŽ SANTAUPŲ INDĖLIUS

PASKOLOS TEIKIAMOS:

- namams pirkti,
- rezidenciniams ir komerciniams pastatams statyti,
- namų remontams,
- kvalifikuotų studentų mokslui

Superior Savings

Pagrindinis skyrius

798 East 185th Street, Cleveland, Ohio Telefonas: 481-3008

DARBO VALANDOS: Pirmadieniais uždaryta.
Kitomis dienomis nuo 9:00 iki 4:00.
Penktadieniais 9:00 iki 6:00. Šeštadieniais 9:00 iki 2:30.

FSLIC

tėvynės garsai

SAVAITINĖ RADIJO PROGRAMA, GIRDIMA SEKMADIENIAIS 6:00 — 7:00 VAL. VAKARO.

RADIJO STOTIS

WCPN 90.3 FM

Programos vedėjas Juozas Stempužis
4249 Lambert Road, Cleveland, Oh. 44121
Tel. (216) 382-9268

Iškilmingoje Pilėnų Tn. sueigoje Šv. Jurgio šventės proga, ps. A. Spirikaitis užriša kaklaraiščius davusiems skautų įžodį: M. Rukšėnui, M. Idzeliui, M. Laniauskui ir P. Taraškai. V. Bacevičiaus nuotr.

ŠV. JURGIO ŠVENTĖ

Sekmadienį, gegužės 1 d., Pilėnų Tunto skautai šventė pasaulio skautų globėjo šv. Jurgio šventę. Skautai su vėliava dalyvavo pamaldose Dievo Motinos parapijos šventovėje. Kun. G. Kijauskas, S.J. pasveikino skautus ir pasakė gražų pamokslą.

Po pamaldų įvyko iškilminga sueiga. Pamaldose ir sueigoje dalyvavo LSS Vyriausia Skautininkė v.s. Stefa Gedgaudienė ir LSF pirmininkas v.s. Česlovas Kiliulis.

Sueigą pravedė tuntininkas s. Remigijus Belzinskas. Vėliavą įnešus, tunto įsakymus skaitė psl. A. Dunduras. Jaunesniojo skauto įžodį davė P. Taraška, M. Rukšėnas, M. Idzelis ir M. Laniauskas. Skauto įžodį davė R. Kudukis, D. Krivinskas, A. Jucaitis ir A. Nasvytis. Įžodį davusius sveikino Vyr. Skautininkė S. Gedgaudienė.

Apie šv. Jurgį vaizdžiai kalbėjo ps. Z. Dučmanas, iškeldamas legendarišką jo karžygiškumą, drąsą, tiesos ir gėrio siekius bei pikto naikinimą pasaulyje, ir ragino skautus sekti šv. Jurgio pavyzdžiu.

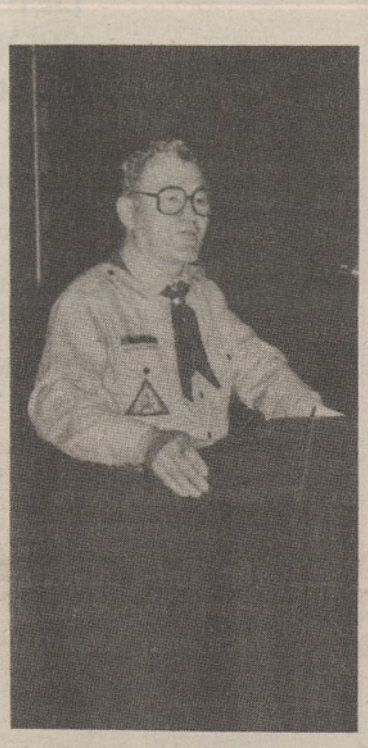

Ps. Zenonas Dučmanas skaito paskaitą apie šv. Jurgį iškilmingoje Pilėnų tunto sueigoje. V. Bacevičiaus nuotr.

Po sueigos skautai, tėvai ir bičiuliai - viso apie šimtinę, buvo pakviesti prieš piečiams. Skirstėsi pasistiprinę ir pabendravę pakilioje nuotaikoje.

Lietuviškoji Skautija kviečia ir laukia naujų narių, tėvų talkos ir visų paramos.

v.s. JGB

ATEINANTĮ ŠEŠTADIENĮ, GEGUŽĖS MĖN. 14 D. 1 VAL. P. P.

ROŽINIO PROCESIJA UŽ RUSIJOS ATSIVERTIMĄ,

paminėti pirmajam Marijos pasirodymui Fatimoje, Portugalijoje 1917 m. gegužės mėn. 13 dieną.

Dalyviai renkasi Kardinolo Mindszenty aikštėje, East 12 ir Lakeside Avenue, 1 valandą po piet. Procesiją rengia "Catholic Men for Christ the King". P. O. Box 30102, Cleveland, Ohio 44130.

CLEVELANDO IR APYLINKIŲ BALFUI 1987 M. AUKOTOJAI

500 dol. — A. F. Kunevičiai.

Po 200 dol. — Dr. I. Jasys, I. Č. Šatkai, J. Wanicki.

Po 101 dol. — J. Krištolaitis, dr. J. T. Šonta.

Po 100 dol. — Dr. J. B. Skrinska, V. T. Urbaičiai.

60 dol. — Kazimiera Gobienė — A. A. vyro Zenono atminimui.

53 dol. — V. O. L. Jokūbaičiai.

Po 52 dol. dol. — A. I. Sušinskai, A. M. Žitkai.

Po 51 dol. — J. Balbatas, F. J. Klimaičiai, J. M. Mikoniai, B. Steponis.

Po 50 dol. — V. L. Apaniai, dr. V. Gruzdys, kun. G. Kijauskas, dr. V. A. Maurutis, A. P. Razgaičiai, K. G. Steponavičius, K. Vaičeliūnienė, O. P. Žilinskai.

37 dol. — D. S. Čipkai.

Po 31 dol. — J. Gudėnas, dr. D. R. Degėsys, J. Ilendienė, P. O. Skardžiai.

Po 30 dol. — I. Janavičius, dr. J. I. Stankaitis.

27 dol. — E. P. Joga.

Po 26 dol. — D. R. Apanavičius, F. A. Baldauskas, V. Benokraitis, P. N. Bielinis, dr. H. Brazaitis, R. Bublys, A. Mikoliūnienė, D. Jakubs & Son Wm., V. Januškis, Z. S. Obelenis, J. Kazlauskas, J. Pivoriūnas, P. J. Kliorys, V. G. Plečkaitis, V. E. Račkauskas, LKVS Ramovė, E. Steponavičienė, K. Stungienė.

Po 25 dol. — M. G. Aukštuolis, A. Babickienė, J. G. Čyvas, R. D. Degėsiai, V. Degutis, B. N. Gaidžiūnas, J. I. Juodišius, E. A. Mackevičius, A. B. Pautienis, E. J. Stepas.

Po 22 dol. — J. F. Jasinevičius, Staniškiai.

Po 21 dol. — A. Ambrazienė, R. L. Balys, A. V. Bartuškai, K. Gobis, H. Idzelis, V. S. Knistautas, S. Laniauskienė, V. Petkus, O. V. Rociūnai, V. Šilėnas, J. Stempužis, A. Valaitis, X. X. X.

Po 20 dol. — M. L. Baliai, P. B. Ežerskis, V. Civinskas, V. B. Čyvas, A. K. Gelažienė, J. Kaklauskas, E. N. Kersnauskas, O. B. Maželiai, V. A. Miškiniai, J. Mockaitis, E. Nainienė, C. Pabrinkis, J. Petkevičienė, E. R. Šilgaliai, A. V. Staškai M. J. Švarcai, V. Vilkutatis, X. X. X.

Po 16 dol. — J. Balčiūnas, Z. Dučmanas, M. A. Liutkus, V. N. Palubinskas, S. Rutkauskas, A. J. Šiaučiūnas, V. Stimburienė.

Po 15 dol. Prel. A. Goldikovskis, G. Juškėnas, G. A. Karsokai, H. Macijauskas, K. Narbutaitis, M. O. Naumanas, R. A. Zorska.

13 dol. — A. I. V. Puškoriai.

Po 12 dol. — J. B. Kasperavičius, I. Stankus.

Po 11 dol. — E. Alšėnienė, V. Akelaitis, S. Astrauskas, E. Blumentalis, J. Citulis, M. Ivanauskienė, E. Janulis, A. J. Kasulaitis, P. Kaunas, L. S. Keženiai, K. Kliorys, S. S. Mačiai, K. M. Marcinkevičiai, dr. G. Matas, V. Matulionis, A. A. Muliolis, A. Ožinskas, A. Rukšėnas, M. Slabokas, L. Tabbert, K. Mijūnėlis, J. Žygas.

Po 10 dol. — V. Bačiulis, V. Bakūnas, J. S. Butrimai, B. V. Gedvilai, I. Jonaitienė, K. Laikūnienė, S. K. Lazdiniai, R. E. Lužai, V. L. Kaunai, O. Kašubienė, J. Kavaliūnas, A. Malėnienė, P. Kudukis, G. Masilionienė, P. Milašius, K. Narbutaitis, G. Natkevičienė, J. J. Naujokaitis, J. Naujokaitis A. D. Penkauskas, J. Pikturna, J. E. Saikai, A. Šenbergienė, L. Slabokienė, V. J. Stuogiai, V. B. Taraška, G. O. Vaskas, Z. Z. Z., Y. Y. Y.

7 dol. — V. O. Kavaliūnai.

6 dol. — A. Mikoliūnienė, M. Barniškaitė, B. Garlauskas, J. Kaunas, S. Sankalaitė, J. Šlapelis, P. Tamulionis, J. Žilionis, O. Žygienė.

Po 5 dol. — V. Bacevičius, M. Bajoraitienė, P. P. Balčiūnai, V. G. Bučmiai, V. Drabišius, E. K. Gaižutis, I. Laurinaitienė, M. A. Krivinskai, V. Matulionis, L. Nagevičius, S. Radzevičiūtė, J. Skavičius, J. Zagarskas, kun. K. Žemaitis, P. Zigmantas.

3 dol. — J. Kazėnas.

Apgailestaujame, dėl nepaskelbtų pavardžių, kurios buvo neišskaitomos. Pažymėjom raidėmis.

Dėkojame visiems aukotojams.

Clevelando Balfo Valdyba

FOR RENT

Lake Shore East 185 area. Modern 1 bedroom apartment. Carpeted, appliances, air-cond. Garage available. No children. No pets. $275. Phone: 338-3205. (19-26)

Taupa

Lithuanian Credit Union
Lietuvių Kredito Kooperatyvas
767 East 185th Street
Cleveland, Ohio 44119
(216) 481-6677

Įsikūręs Nuosavuose Namuose

Taupykite ir Skolinkitės vieninteliame lietuvių kredito kooperatyve Ohio valstijoje.

Darbo Valandos:
Antradieniais--ketvirtadieniais nuo 9:00--4:00 p.p.
Penktadieniais nuo 9:00--6:00 v.v., Šeštadieniais nuo 9:00--3:00 p.p.
Sekmadieniais nuo 11:00--12:00 p.p. (DMNP parapijos patalpose)

Visi Bankiniai Patarnavimai

Mokame Aukštesnius Nuošimčius Už:
Taupymo Sąskaitas, Certifikatus, IRA, Čekių Sąskaitą, ir t.t.

Skoliname Geriausiomis Išsimokėjimo Sąlygomis:
Asmeniniams Reikalams, Automobilių ir Laivų Pirkimui, Namų Remontui (Home Equity), Namų Pirkimui (Mortgages)

Parduodame pinigines perlaidas (Money Orders), Traveler's Checks, Priimame telefono, elektros, šildymo, ir vandens sąskaitas, Buckeye Cards, Notaro patarnavimai, U.S. Savings Bonds, ir t.t.

***** Kiekviena taupomoji sąskaita federalinės valdžios *** apdrausta iki $100,000.**

Mūsų Tikslas: Ne pelnas, bet sąžiningas patarnavimas.

Free Eye Examination with Purchase of Eye Glasses

Eyes examined by Dr. S. W. Bannerman

J. F. OPTICAL

6428 St. Clair Ave. 361-7933 — 775 E. 185 St. 531-7933

JAKUBS AND SON
Laidojimo Įstaiga

Della E., William J. Sr., William J. Jakubs Jr. ir Barbara Jakubs Schmidt

Licenzijuoti direktoriai ir balzamuotojai

936 East 185th Street, Cleveland, Ohio 44119

Tel. (216) 531-7770

Laidotuvių koplyčia erdvi, vėsinama teikianti jaukią atmosferą liūdesio valandoje. Didelė aikštė automobiliams pastatyti.

• **Pianistas Antanas Smetona** nuo š. m. sausio mėn. pakviestas dėstyti fortepijoną Akrono Universitete. Jo koncertas Akrono Universitete įvyko š. m. balandžio 17 d., kurioje pianistas atliko šią programą:

Sonata, B-moll (Gedulingo Marso Sonata — Chopin'o; Sonata, "Les Adieux" — Beethoven'o; Sonata, C-moll — Schubert'o.

Tą pačią programą jis skambins šį sekmadienį, gegužės 15 d., 4 val. p. p. Dievo Motinos parapijos salėje. Ta pati programa bus pakartota Michigano Universitete Ann Arbor įvykstančiame 8-tame metiniame tarptautiniam fortepijono konkurse ir festivalyje ruošiamam "Young Keyboard Artists Association".

Šiais metais A. Smetona yra pakviestas to konkurso Jury nariu.

• **L. B. Clevelando Apylinkės visuotinis metinis susirinkimas** įvyks š. m. gegužės mėn. 22 d. 12 val. Dievo Motinos parapijos svetainėje. Programoje: valdybos pranešimai, dalies valdybos rinkimai, kontrolės komisijos rinkimai ir kiti svarbūs reikalai. Visi mmaloniai prašomi dalyvauti.

IŠVYKA Į ROBERT PAGE SINGERS KONCERTĄ

Lietuvių klubas organizuoja ekskursiją autobusu į Robert Page Singers ansamblio koncertą, kuris įvyks antradienį, gegužės 24 dieną, 8 val. vak., Becko meno centre (Beck Center for Cultural Arts), 17801 Detroit Avenue, Lakewood.

Clevelando simfonijos choro dirigento Robert Page vadovaujamas ansamblis tarptautinės muzikos koncerte dainuos lietuvių kompozitorių dainas. Dr. Bronius Kazėnas atrinko lietuvių kompozitorių dainas ir parūpino jų gaidas. Robert Page Singers ansamblio tarptautinės muzikos koncertai virto gražia tradicija.

Sekančiais metais garsusis dirigentas Robert Page svarstąs galimybę pastatyti stambesnį lietuvių kūrinį. Mūsų muziką girdėtų daug nelietuvių. Reikia tik, kad ir mes patys eitume jos pasiklausyti.

Autobusas išvyks nuo Lietuvių namų lygiai 7 val. vak. Kelionė, įskaitant ir bilietą, kainuoja $14.00. Kas važiuos savo automobiliu, už bilietą moka tik $8.00. Rezervuotos labai geros vietos.

Bilietus ir kelionę užsisakyti reikia Lietuvių klube tel. 531-2131. Sekmadieniais Gintautas Gaška užsakymus priims Dievo Motinos parapijos svetainėje. Lietuvių klubas maloniai visus kviečia šiame koncerte dalyvauti.

LIETUVIŲ KLUBAS
IR
LIETUVIŲ BENDRUOMENĖ
RENGIA

HAMILTON
1988

IŠVYKĄ Į
ŠOKIŲ ŠVENTĘ

Renkamės Gintaro valgykloje **sekmadienį, liepos 3, 7 val. ryto.** Autobusas išvažiuoja 8 **val. ryto.** Į Hamiltoną atvyksime 1 **val. p. p.,** papietausime ir, truputį atsikvėpę, važiuosime į kolizėjumą. Šokius matysime iš balkono pirmųjų eilių. Grįšime į Clevelandą apie 11 **val. vak.**

IŠVYKOS KAINA CLEVELANDAS-HAMILTONAS IR ATGAL, ĮSKAITANT IR BILIETĄ, $40.00. Užsiregistruojant reikia sumokėti $20.00, o antrą dalį reikia sumokėti iki **birželio 5 dienos.**

Prašom skubiai registruotis Lietuvių klube **tel. 531-2131.** Sekmadieniais galima registruotis šv. Jurgio paripijoje pas **Zenoną Obelenį** ir Dievo Motinos parapijoje pas **Gintautą Gašką.** Organizuoja — LB Clevelando apylinkės valdyba ir Lietuvių klubas.

Lietuviškosios Skautybės Fondo vakare Clevelande, rengimo komiteto pirm. dr. Giedrė Matienė pristato Fondo pirm. Česlovą Kiliulį. V. Bacevičiaus nuotr.

Skautybės fondo vajaus vakaras

Lietuviškosios Skautybės Fondui paremti komitetas Clevelande, vadovaujamas ps. dr.Giedrės Matienės, balandžio 30 d. Lietuvių Namų salėje suruošė pokylį, į kurį iš Bostono atvyko ir Fondo pirmininkas v.s. Česlovas Kiliulis. Į pokylį susirinko gražus būrys skautų veiklos rėmėjų.

s. Julija Taorienė, Clevelando skaučių tunto tuntininkė, šiltu žodžiu pasveikino svečius ir pristatė renginio komiteto pirmininkę dr. G. Matienę, kuri padėkojo komiteto nariams už vieningą darbą, o svečiams - už atvykimą, tuo paremiant skautiškąją veiklą. Ji pristatė LSF pirmininką Česlovą Kiliulį, kviesdama jį tarti žodį.

Č. Kiliulis trumpai apibudino Fondo svarbą lietuviškosios skautijos veiklais, paaiškino gaunamų palūkanų naudojimą , būtent - vadovų paruošimui, Gintaro ir Ažuolo mokyklų kursams, skautiškų knygų leidimui, Skautų Aido bei kitų leidinių paramai. Remiamos ir didžiosios stovyklos - jubiliejinės, kurios ruošiamos kas penkeri metai ir tautinės, įvykstančios kas dešimt metų. Šiais metais Lietuviškoji Skautija švenčia 70 metų sukaktį nuo įsikūrimo Lietuvoje. Septintoji Tautinė stovykla įvyks rugpiūčio 14-24 dienomis prie Clevelando, kuri pareikalaus daug darbo ir lėšų. Be stambių rėmėjų to nebūtų galima atlikti.

Fondo Valdybos vardu pirmininkas nuoširdžiai dėkojo stambiems Clevelando aukotojams, Vyriausiai Skautininkei v.s. Stefai ir jos vyrui, Dirvos redaktoriui j.ps. Vytautui Gedgaudams ir įteikė jiems padėkos plaketę, o skautininkams dr. Giedrei ir dr. Stepui Matams - dail. Vytauto Igno grafiką. LSF sidabriniu ženkleliu buvo apdovanoti skautininkai - Jadvyga Budrienė, Ona ir Vytautas Jokubaičiai, Vincas Kizlaitis, Albina ir Vladas Petukauskai. Dr. G. Matienė svečiui LSF pirmininkui Česlovui Kiliuliui įteikė padėkos plaketę už intensyvias pastangas organizuojant Fondui lėšas.

Po to s. J. Taorienė pristatė solistę Romą Mastienę, kuri atliko ariją iš operos "Hugenotai" - "Sveikinimas Svečiams", Pr. Lemberto "Žiema" ir "Vasara", B. Bložės "Ramunėlė", ariją iš operos "Faustas", rečitatyvą ir ariją iš operos "Carmen". Akompanavo pianistė Danutė Liaubienė.

Programai pasibaigus, Lietuvių klubas patiekė skanią vakarienę. Pasistiprinę svečiai šoko, šnekučiavosi ir linksmai leido vakarą.

v.s. JGB

LS Fondo rėmėjai, apdovanoti Fondo sidabriniu ženkleliu, su Fondo pirmininku. Iš kairės: Vincas Kizlaitis, Vytautas Jokūbaitis, pirm. v.s. Česlovas Kiliulis, Jadvyga Budrienė, Albina ir Vladas Petukauskai. V. Bacevičiaus nuotr.

SL Fondo vakare buvo svečių ir iš Floridos - Skautininkių d-kė I. Gedrienė ir floridiškiai Rūta ir dr. Gintaru Degesiai, pasižadėję su visu savo jaunimu dalyvauti Tautinėje Stovykloje, kuri įvyks šią vasarą netoli Clevelando. V. Bacevičiaus nuotr.

DIRVA

IŠ LOS ANGELES Į ALTS SEIMĄ VYKSTA

Iš Los Angeles į ALT S-gos seimą vyksta sekantys skyriaus nariai:

Generalinis garbės konsulas Vytautas Čekanauskas ir solistė Janina Čekanauskien.

Tarybos nariai: inž. Antanas Mažeika, Jonas Petronis, Bronius Dūda (jei sveikata leis).

Skyriaus pirmininkė Rūta Sakienė.

Skyriaus atstovai: Pranas Dovydaitis, Vytautas Šeštokas, Ona Dovydaitienė, Elena Gedgaudienė.

Svečiai: Liucija Mažeikienė, Edvinas Balceris, Juozas Raibys ir Gražina Raibienė.

• **LST Korp! Neo-Lithuania Chicagos padalinio** darbo sueiga įvyks šį sekmadienį, gegužės 15 d. 3 val. p. p. Lietuvių Tautiniuose Namuose. Sueigos metu bus pristatyta Indrės Toliušytės ir Vidos Momkutės įspūdžiai jaunimo kongrese Australijoje. Atvykite į sueigą sužinoti kaip mūsų broliai korporantai gyvena žemynuose.

• **Aldona Noakaitė-Pintsch,** Lietuvių Moterų Klubų Federacijos pirmininkė vyksta birželio 20-24 d. į Grand Rapids, Mich., atstovauti General Federation of Women Clubs suvažiavime Lietuvių Moterų Klubų Federaciją. Aldona Pintsch yra LMKF pirmininkė.

• **Ramona J. Karlove,** Glenview, Ill. pagerbdama savo tėvelį skulpt. Petrą Vėbrą sulaukusį 80 metų amžiaus, Dirvai paremti atsiuntė 80 dol. Ačiū dukrai už auką, o sukaktuvininkui linkime ilgiausių metų.

• **Amerikos Lietuvių Tarybos Clevelando skyriaus valdyba, per pirm.** A. Pautienį, Dirvai paremti atsiuntė auką 25 dol. Ačiū.

• **Romas Dovydaitis,** Dalton, Pa., atnaujindamas Dirvos prenumeratą, papildė savo įnašą Vilties draugijoje, atsiųsdamas 80 dol., tuo būdu tapdamas antruoju šimtininku. Ačiū.

• **Algirdas Gustaitis,** Los Angeles, Ca., papildė Vilties draugijoje savo įnašą, tapdamas šimtininku. Ačiū.

• **Antanas Staugaitis,** St. Catharines, Ont., atnaujindamas Dirvos prenumeratą, pridėjo auką 20 dol. Ačiū.

NAUJA BIRUTININKIŲ VALDYBA

D. L. K. Birutės draugijos Los Angeles skyriaus metiniame susirinkime, įvykusiame š. m. balandžio 24 d. išrinkta valdyba. Pirmininkė — A. Pažiūrienė ir valdybos narės — A. Audronienė, L. Jarašiūnienė, M. Kairienė, L. Mažeikienė, G. Raibienė.

• **DLK Birutės draugijos** Los Angeles skyrius, per išd. G. Raibienę, Dirvai paremti atsiuntė 25 dol. Ačiū.

• **New Yorko Maironio lituanistinės mokyklos užbaigimas** įvyks gegužės 29 d. Užbaigtuvės įvyks gegužės 28 d., o abiturientų išleistuvės ir balius gegužės 29 d.

• **Zigmas Dautartas,** Chesterland, Ohio, atnaujindamas Dirvos prenumeratą, pridėjo auką 20 dol. Ačiū.

• **Gera proga** vedusiai lietuvių porai. Gali būti pensininkai. Gyvensite gražioje North Carolainoje. Geras klimatas, žavi gamta. Prižiūrėti lietuvių sodybą. Butas ir atlyginimas. Teirautis nuo 9 val. vakaro telefonu: (305) 946-6667.

• **Bronė Kazukauskienė,** Silver Spring, Md., atnaujindama Dirvos prenumeratą, pridėjo auką 20 dol. Ačiū.

Man neskirta ilgai gyventi —
Ne man gyventi amžinai
Tik akmenims ir vandeniui
Gyventi skirta taip ilgai.

PADĖKA

A. A.

INŽ. VYTAUTAS IZBICKAS

mirė 1988 m. sausio mėn. 28 d., Bostone, palaidotas Nekaltai Pradėtos Marijos vienuolyno kapinėse, Putnam, CT.

Esame labai dėkingi mūsų klebonui V. Valkavičiui už visokeriopą pagalbą ligos metu ir už gedulingas Šv. Mišias, atnašautas Šv. Jurgio bažnyčioje, Norwood'e už pagrojimą smuiku ir maldą kapinėse. Solistei D. Mongirdaitei už tokį įspūdingą giedojimą bažnyčioje.

Dėkojame vienuolyno seselėms už tokį jautrų, su giesmėmis ir varpų skambinimu, vėlionio sutikimą ir palydėjimą į amžino poilsio vietą, o kun. V. Cukurui už maldas kapinėse.

Ačiū Č. Mickūnui už taip gerai suorganizuotą ir puikiai pravestą atsisveikinimą su vėlioniu ir visiems organizacijų atstovams už jautrius žodžius, o taip pat visiems dalyviams už atsilankymą minėjime ir laidotuvėse.

Širdingai dėkojame už paaukotas Šv. Mišias, užuojautas žodžiu, laiškais ir spaudoje, gėles, gausias aukas Fondams, draugams St. Petersburge, Floridoje už Šv. Mišias atnašautas vėlionio laidotuvių dieną.

Ypatinga padėka inž. dr. Jurgiui Gimbutui, nuolat lankusiam ligonį, o vėliau paruošusiam išsamų pranešimą apie vėlionio gyvenimą, profesinius darbus, visuomeninę veiklą ir begalinį pasišventimą savo kraštui ir P. Viščiniui už perdavimą tų žinių "Laisvės Varpo" radijo bangomis.

Ačiū visiems parodžiusiems tiek širdies mūsų sielvarto valandose.

ŽMONA FELICIJA
SŪNUS VYTENIS
DUKTĖ DAIVA IR BROLIS
LIONGINAS SU ŠEIMA

PARAMA DIRVAI

Atnaujindami prenumeratą ir kitomis progomis Dirvai aukojo:

E. Kronas, Oakville 10.00
R. Karlove, Glenview pagerbiant tėvelį, Petrą Vėbrą 80 m. sukaktį minint 80.00
ALT Clevelando skyrius 25.00
Dr. R. Dovydaitis, Dalton 80.00
J. Kregždė, Cincinnati ..10.00
A. Lagucki, Sepulveda .. 5.00
J. Juozaitis, Juno Beach 10.00
A. Gustaitis, Los Angeles 20.00
J. Stankūnas, Michigan City 10.00
Dr. A. Aželis, Cleveland 10.00
A. Staniulienė, Bloomfield Hill 5.00
Z. Brazauskas, Baltimore 10.00
A. Friedrich, Laguna Niguel 5.00
Br. Kazukauskienė, Silver Springs 20.00
Ramutė Brown, Capac .. 5.00
V. Misiūnaitė, Alpharetta 5.00
J. Žemaitaitis, Chicago ..10.00
Dr. J. Šonta, Akron 15.00
Z. Dautartas, Chesterland 20.00
M. Mischik, Miami 5.00
Br. Ščepanavičius, Mississauga 10.00
D. Adomaitis, Chicago ..10.00
J. Beržanskis, Baltimore 5.00
A. Staugaitis, St. Catharines 20.00
J. Vengris, Osterville 10.00
E. Damijonaitienė, Singer Island 10.00
J. Račilienė, Euclid 15.00
DLK Birutės Draugijos Los Angeles skyrius ..25.00

Visiems aukotojams nuoširdžiai dėkojame.

AMERIKOS LIETUVIŲ TAUTINĖS SĄJUNGOS DVIDEŠIMTOJO — SUKAKTUVINIO SEIMO,

1988 M. GEGUŽĖS 21-22 D. D.
TREASURE ISLAND INN, 2025 SO. ATLANTIC AVE., DAYTONA BEACH SHORES, FLA.

DARBOTVARKĖ

šeštadienis, gegužės mėn. 21 d.

9:00-10:00 Registracija.
10:00-12:00 Seimo atidarymas ir iškilmingas posėdis.
1. Vytauto Abraičio, seimo rengimo komiteto pirmininko žodis.
2. Dr. L. Kriaučeliūno, S-gos pirmininko žodis. Garbės prezidiumo sukvietimas.
3. Himnai.
4. Invokacija.
5. Mirusiųjų pagerbimas — P. Buchas S-gos valdybos vicepirmininkas.
6. Sveikinimai.
7. Paskaita: "Ko pavergta Lietuva laukia iš išeivijos" — Dr. Vytautas Skuodis.

12:00-1:30 Pietų pertrauka.
1:30-3:30 Darbo posėdis I
1. Seimo prezidiumo sudarymas.
2. Darbotvarkės priėmimas.
3. Seimo komisijų sudarymas:
   a. Registracijos ir mandatų.
   b. Nominacijų.
   c. Nutarimų.
   d. Įstatų papildymo.
4. Paskaita: "Tautinės S-gos įnašas į Lietuvos laisvinimo bylą" — Dr. Algirdas Budreckis.
5. Sąjungos valdybos pranešimai:
   a. Pirmininko — Dr. Leono Kriaučeliūno.
   b. Vicepirmininkės jaunimo reikalams — Vidos Jonušienės.
   c. Iždininkės — Onos Daškevičienės.
6. Kontrolės komisijos pranešimas — Juozas Žvynys.
7. Diskusijos dėl pranešimų.

3:30-4:00 Pertrauka.
4:00-6:00 Vilties Draugijos narių suvažiavimas.
7:00 — Pokylis Treasure Island Inn pokylių salėje:

Lietuvos gen. konsulo Vytauto Čekanausko pagerbimas, supažindina — Lietuvos gen. konsulas Anicetas Simutis.

Meninė dalis:
Dailusis žodis — Birutė Pūkelevičiūtė,
Solistė — Janina Čekanauskienė.
Akompanuoja — muz. Antanas Skridulis.
Vakarienė.
Pokylio programos vedėja — Sigita Ramanauskienė.
Šokiai.

Sekmadienis, gegužės mėn. 22 d.

9:30-12:00 Darbo posėdis II
1. Pranešimai:
   a. Lietuvių Tautinio Sąjūdžio — inž. Eugenijus Bartkus.
   b. Amerikos Lietuvių Tarybos — Petras Buchas.
   c. Lietuvos Nepriklausomybės Fondo — Emilija Čekienė.
   d. "Naujosios Vilties" žurnalo — redaktorius Vytautas Abraitis.
   e. Lietuvių Tautinės Kultūros Fondas — inž. Jonas Jurkūnas.

Diskusijos.
2. Skyrių atstovų pranešimai.
Diskusijos dėl šių pranešimų.
3. Mandatų komisijos pranešimas.
4. Nominacijų komisijos pranešimas.
5. Rinkimai:
   a. Sąjungos pirmininko,
   b. Valdybos narių,
   c. Kontrolės komisijos narių,
   a. Tarybos narių.

12:00-1:30 Pietų pertrauka.
2:00 val. p. p. Iškilmingos Šv. Mišios Our Lady of Lourdes bažnyčioje. Šventas Mišias celebruoja J. E. Vyskupas Antanas Deksnys.
3:30-5:30 Simpoziumas.

Tema: "Lietuvos laisvės byla Sovietų S-gos naujų įvykių slinktyje".

Dalyvauja: Dr. Kazys Bobelis, Vytautas Volertas, Antanas Mažeika. Moderuoja — inž. Jonas Jurkūnas.

5:30-6:00 Pertrauka.
6:00-7:00 Darbo posėdis III
1. Nutarimų komisijos pranešimas ir priėmimas.
2. Klausimai ir sumanymai
3. Seimo uždarymas.

SEIMO DALYVIAMS INFORMACIJA

Susipažinimas. Gegužės 20 d., penktadienį, 7:00 val. vakaro, seimo išvakarėje, viešbučio Hospitality Room, susipažinimo vakaras.

Poseiminė gegužinė. Gegužės 23 d., pirmadienį, nuo 11 val. ryto, p. p. Stellos ir Vytauto Abraičių sodyboje, 35 Courtney Place, Palm Coast, tel. (904) 445-2589. Pabendravimas, seiminiais įspūdžiais pasidalinimas.

Seimo dalyviams viešbutis: Treasure Island Inn, 2025 South Atlantic Avenue, Daytona Beach Shores, Fla. 32018, telef. (904) 255-8371.