T. Blinstrubas
7243 S. Albany Ave.
Chicago, Ill. 60629

LIETUVOS NACIONALINĖ M. MAŽVYDO BIBLIOTEKA

USPS 157-580

DIRVA

THE LITHUANIAN NATIONAL NEWSPAPER
6116 ST CLAIR AVENUE • P.O. BOX 03206 • CLEVELAND, OHIO 44103
Vol. LXXIII Gegužė – May 19, 1988 Nr.20

TAUTINĖS MINTIES LIETUVIŲ LAIKRAŠTIS

Kada versti valdžią?

Lenkijos ir... Lietuvos pavyzdžiai

Vytautas Meškauskas

Maskvoje paplitęs toks anekdotas. Priėjęs prie baro pilietis padeda pusę rublio ir prašo alaus. Patarnautojas sako, kad dabar reikia mokėti jau rublį. Pusę už alų ir pusę už ... glasnost. Ištroškęs pilietis pasirodo esąs perestroikos šalininkas ir mielai deda rublį. Patarnautojas jį paima ir duoda 50 kapeikų grąžos. O kur alus? - klausia jo paprašęs. Alaus dabar neturime - buvo atsakyta .

Liaudis, kaip dažnai, geriau už ekonomistus gali atvaizduoti tikrą situaciją. Jei Sovietijoje to dar nėra, Lenkijoje - kur faktinai perestroika tęsiasi jau septynerius metus - tai gyvenimo tikrovė: padidintos kainos, bet ne algos. Kaž kas panašaus kuriuo nors laiku turėtų įvykti ir Sovietijoje, kur šiuo metu duonos kaina yra tokia maža, kad - anot paties Gorbačiovo - kai kur vaikai duonos kepalą spardo vietoje futbolo.

Lenkijoje dėl to prasidėję streikai suneramino ne tik to krašto - pusiau partijos pusiau kariuomenės - diktatūrą, bet taip pat Maskvą, ir net Vakarus, kur komentatoriai pradėjo aiškinti, kad tie streikai įvyko ne laiku, nes kliudo pravesti seniai pradėtas ūkines reformas ir, ko gero, gali sulaikyti sumanytas reformas pačioje Sovietijoje, gali pabloginti Washingtono -Maskvos santykius ir pan. Žodžiu, žada painiavą, bet ne problemų sprendimą.

Lenkijos ūkinė stadija yra maždaug tokia, kokios siekia Gorbačiovas. Įmonės verčiasi be smulkaus iš viršaus padiktuoto plano. Jos gali padidinti algas, bet - turėdamos išsiversti iš savo pajamų, turėtų pakelti savo produktų ar patarnavimų kainas. Darbininkai tačiau reikalauja ne tik algų pakėlimo, bet ir nepriklausomų unijų - Solidarnosz - atstatymo. Valdžiai

(Nukelta į 2 psl.)

Sveikiname Amerikos Lietuvių Tautinės Sąjungos 20-tąjį sukaktuvinį seimą

Amerikos Lietuvių Tautinės Sąjungos valdyba 1986-1988 metais. Sėdi iš kairės: ižd. Ona Daškevičienė, pirm. dr. Leonas Kriaučeliūnas, sekr. Eleonora Valiukėnienė. Stovi: I-sis vicepirm. Petras Buchas ir II-ji vicepirm. Vida Jonušienė. J. Tamulaičio nuotr.

THE WHITE HOUSE

WASHINGTON

April 1, 1988

Congratulations to the National Lithuanian Society of America -- Amerikos Lietuviu Tautine Sajunga -- on your 40th anniversary.

Like so many American families, your forebears came to these shores seeking liberty and opportunity for themselves and their children. They embraced this country and enriched it with their talent, their heritage of faith, and their love of freedom. This year, as you observe the 70th anniversary of Lithuania's independence in 1918, I know you are especially saddened by the oppression faced by Lithuanians today. But your faith and determination attest to the indomitable spirit of the Lithuanian people -- a spirit that lives wherever Lithuanians are found.

In your efforts in defense of liberty, you keep America strong and help to hasten the day when freedom will reign everywhere. God bless you, and God bless Lithuania.

Ronald Reagan

Prezidento Ronald Reagan sveikinimas Amerikos Lietuvių tautinės Sąjungos dvidešimtajam sukaktuviniam seimui.

Amerikos Lietuvių Tautinė Sąjunga ir toliau pasilieka tautinių idėjų sargyboje Amerikoje

Vytautas Abraitis

Šį Amerikos Lietuvių Tautinės Sąjungos Seimą Atlanto vandenyno garsioje pakrantėje, Daytona Beach, Floridoje, vadiname 'Sukaktuviniu' todėl, kad jau dvidešimtąjį kartą renkamės žvilgterėti į tautinės minties keliu nueitąjį atstumą ir nusagstyti gaires Sąjungos veiklos ateičiai.

Sąjungos seimai rinkosi kas dveji metai, išskyrus vieną, kuris sušauktas tik po trijų metų. Jie rinkosi New Yorke, NY, Tabor Farmoje, MI, Waterbury, CT, Bostone, MA, Chicagoje, IL, Clevelande, OH, St. Louis, MO, Detroite, MI ir Los Angeles, CA.

Per tuos 39-rius metus Sąjungos veiklą koordinavo ir veiklai vadovavo Sąjungos valdybos, pirmininkaujant a.a. A. Oliui, a.a. dr. M. Colney-Aukštikalniui, J. Lapinskui, a.a. dr. S. Biežiui, inž. E. Bartkui, V. Abraičiui, inž J. Jurkūnui, T. Blinstrubui, E. Čekienei, inž. A. Mažeikai, inž. V. Mažeikai ir dr. L. Kriaučeliūnui.

ALT S-ga, kaip ir kitos organizacijos, nebuvo įsteigta tikslu kurti impozantišką statistiką. Ji įsteigta kur kas aukštesniems tikslams, kurie šitaip nusakyti Sąjungos įstatuose:

"Sąjunga tęsia ankstyvesnių Amerikos lietuvių kartų tautinės lietuviškos veiklos tradiją,, ir jos veikimas yra sąlygojamas: a) ištikimumu Amerikos Jungtinių Valstybių konstitucinei santvarkai bei lojaliu paklusnumu to krašto įstatymams b) žmogaus asmens ir jo sąžinės laisvės gerbimu ir c) tolerancija religijos dalykuose"

Sąjungos tikslai yra:

a) Palaikymas ir ugdymas lietuvių tautinio susipratimo ir lietuviškos tautinės kultūros

(Nukelta į 3 psl.)

SAVAITINĖ POLITIKOS Apžvalga

Mitterrandas perrinktas 7 metams Prancūzijos prezidentu. - Posūkis į kairę Schlezvige. - Rinkimai Danijoje.

Kaip reikėjo tikėtis, Prancūzijos prezidentas François Mitterrand, 71 metų amžiaus, gegužės 8 d. buvo perrinktas sekantiems septyneriems metams. Už jį balsavo per 54% rinkikų, t.y. 2.5% daugiau ne gu prieš septynis metus, kada jis nugalėjo dešiniųjų politiką Valery Giscar d'Estaing. Laimėdamas turėjo gauti ne tik visus 45.5% kairiųjų balsus, kurie balsavo už kairiųjų kandidatus per pirma rinkimų kėlinį, bet dar netoli 10% dešiniųjų balsų, išgąsdintų kraštutinio politiko Le Pen - kaltę už visas Prancūzijos ne sėkmes suvertusiam emigran tams iš buv. Prancūzijos kolonijų - kada jis netikėtai gavo net 14% visų balsų.

Kadangi socialistai, kurių kadencija dar gali tęstis dvejus metus - socialistai par lamente turi tik 215 atstovų iš 573, teoretiškai centro-dešiniųjų koalicija - kuriai vado vavo Mitterrando varžovas į prezidento postą min. pirm. Chirac - galėtų ir toliau valdyti kraštą. Tačiau gegužės 8 d. balsavimo rezultatai rodo, kad krašto nuotaikos yra kiek pakrypusios į kairę ir tuo būdu koalicija nebeatstovauja daugumos nuotaikoms. Chiracui įteikus atsistatydinimą, Mitterrandas nauju ministeriu primininku paskyrė socialistą Michel Rocard, kuris bandė sudaryti "tautinės vienybės" vyriausybę.Jo sudarytam kabinetui negavus parlamento patvirtinimo, prezidentas Mitterrand paleido parlamentą ir birželio 5 ir 12 dienomis įvyks nauji parlamento rinkimai.

Paryžiaus birža pirmą Mitterrando išrinkimą sutikusi visų akcijų kritimu, jo perrinkimą sutiko vertybės popierių pakilimu. Mat, anais laikais bijota pradėto didžiųjų įmonių suvalstybinimo proceso pagreitinimo. Iš tikro, tačiau, tas procesas ne tik buvo sutabdytas, bet ir jau suvalstybintos įmonės buvo par duotos privačion nuosavybėn. Mitterrando buvęs paskirtas naujas ministeris pirmininkas Michel Rocard, kuris pats kandidatuotų į prezidentus, jei Mitterrandas būtų atsisakęs siekti antro termino - jau prieš 10 metų pavadino socialistų ūkinę politika archaiška', netinkančia šiems laikams. Nuo to laiko Mitterrandas lėtai sukosi daugiau į centrą, pripažindamas laisvą ūkį. 1983 m. Rocard gavo svarbų žemės ūkio ministro postą ir pasižymėjo Prancūzijos ūkininkų interesų gynimu Europos bendroje rinkoje. Jis pasitraukė kai Mitterrandas, jį apėjęs, 1985 m. ministeriu pirmininku paskyrė jaunesnį Laurent Favius, kuris po 1986 m. rinkimų turėjo perleisti savo vietą dešiniajam Jacques Chirac, asmeniškam Rocard draugui iš studijų metų. Rocard pasaulėžiūra yra panaši į JAV demokratų.

•••

Gegužės 10 d. balsavo ir danai. Čia prie rinkimų privedė balandžio 14 d. socialistų opozicijos per parlamentą pravesta rezoliucija, kuri vyriausybę įpareigojo pranešti visom valstybėm, kad Danija jau nuo 1957 metų turi įstatymą, draudžianti laikyti Danijos teritorijoje atominius ginklus. Iki šiol, nepaisant to įstatymo, Danijos vandenyse besilanką JAV laivai nepranešdavo apie savo ginklus. Griežtas to įstatymo laikymąsis priverstų danus išstoti iš NATO sąjungos, ko tačiau nenori 42% danų. Tačiau 82% pageidautų, kad Danija būtų paskelbta 'laisvu nuo atominių ginklų kraštu'.

Kad išsiaiškinus nuotaikas, konservatyvus min. pirm. Schluter paleido seimą, tačiau rinkimai grąžino beveik tuos pačius atstovus. Danijos parlamentas turi 179 atstovus. Per rinkimus dešinioji koalicija pravedė 70 atstovų, o kairiosios socialdemokratų ir socialistų liaudies partijos 79-nis. Tokiu būdu vyriausybė ir toliau priklausys nuo vidurio partijų paramos, kurios nenori aiškiai pareikšti savo pažiūros.

•••

Tuo tarpu Vokietijos Schleswig-Holstein provincijoje valdžios neteko krikščionys demokratai, ją valdę 38 metus iš eilės. Rinkikų nuotaikas, atrodo paveikė DER SPIEGEL reveliacijos, kad buv. min. pirm. Uwe Barschel griebėsi 'nešvarios' propagandos prieš soc. dem. vadą Bjorn Engholm. Barschel nusižudė prieš mėnesį Šveicarijoje.

Ruošiantis 1990 m. viso krašto rinkimams, Engholm gali iškilti į visos Vakarų Vokietijos socialdemokratų vadus,

Kada versti valdžią?

(Atkelta iš 1 psl.)

tai nepriimtina sąlyga, nes tuo atveju ji lieka jau ne absoliuti, kas prieštarauja principui, pagl kurį tvarkosi dabartinės komunistinės valstybės. Ir čia, kaip tame anekdote, kartais gali susidaryti - komunistiniu žargonu kalbant - 'revoliucinė situacija', kurią labai nori išnaudoti visur ir visada esanti opozicija.

Kaž ką panašaus pergyvenom, tačiau labai tyliai, paskutiniais Lietuvos nepriklausomybės metais. Mes jau žinome iš kitų šaltinių apie kai kurių veikėjų svarstymą ar neatėjo laikas jiems perimti valdžią. Šį kartą paklausykim, ką apie tai sako Justas Paleckis (žiūr. "Iš kitos pusės') savo "Dvejuose Pasauliuose.

1939 m. spalio 11 d. Maskvoje buvo pasirašyta sutartis su Sovietija dėl Vilniaus grąžinimo ir jos įgulų įvedimo į Lietuvą. Paleckis, žinoma, nutyli, kad Vilnių grąžinti Lietuvai Sovietija susitarė su Vokietija ir jos įtakoje paliko visą Lietuvą, kurią vėliau iškeitė už Lenkijos Liublino vaivadiją. Aną spalio dieną apie visas tas machinacijas niekas tiksliai nežinojo, bet džiaugėsi pačiu Vilniaus grąžinimo faktu.

Dvyliktą valandą prie Karo Muziejaus Kaune turėjo įvykti džiaugsmo demonstracija. Joje kopmpartijos vardu Meškauskienė pasiūlė pakalbėti Paleckiui, kuris turėtų paraginti demonstrantus nueiti prie sovietų atstovybės padėkoti už Vilniaus atidavimą. Tačiau gen. Nagevičius mitingą uždarė, pats paragindamas susirinkusius nueiti pas tautos vadą pareikšti savo džiaugsmą dėl Vilniaus grįžimo. Su minia patraukė ir Paleckis. Leiskime jam pačiam toliau pasakoti:

"... Manifestantų kolonos nesustodamos traukė pro balkoną, kuriame stovėjo Smetona ir jo ministrai. Ties balkonu žmonės kiek sulėtindavo žingsnius ir šaukdavo 'valio!' ... priėję prie balkono, mes sustojome ...:

- Ponas prezidente! - kreipiausi aš į Smetoną.

Tiksliai aš neprisimenu tos trumpos ir sujaudintos kalbos, pagrindinė mintis tokia: į laisvą Vilnių turi ateiti laisva Lietuva, o jūs turite pasitraukti.

Ištaręs žodį 'pasitraukti', pamačiau, kaip Smetona apsigręžė ir pasišalino iš balkono.

Toliau kalbėdamas pastebėjau, kad prie manęs artėja Kauno komendantas J. Bobelis (dabartinio VLIKo pirm. tėvas). Jis jau tiesė ranką, lyg norėdamas mane sugriebti. Bet iš balkono jam kažką sušuko ir perspėjęs mostelėjo ranka vidaus reikalų ministras Skučas. Jis, matyt, įsakė manęs neliesti, kad nekiltų grumtynių ties prezidentūra.

... Tada aš ... pareiškiau:

- Lig šiol jums ultimatumus teikė užsienio valstybės, o dabar mes įteikiame ultimatumą Lietuvos liaudies vardu.

Priėjęs prie apstulbusio komendanto Bobelio, įteikiau dokumentą (Lietuvos laisvos darbo respublikos programą / vm) ..."

Žinant tolimesnę istorijos eigą, iš to šiandien galima būtų tik pasijuokti, jei ... nebūtų taip graudu. Kokia laisvę' Lietuvai ir jos liaudžiai atnešė Sovietų Sąjunga? Sovietai, atrodo, nelabai pasitikėjo nei Lietuvos darbo liaudimi, nei į jos vadus besiveržiančiu Paleckiu. Prieš paskutinį ultimatumą jie Lietuvos pasienyje sutraukė net dvi armijas: - 8-ją ir 11-ją.

Iš kitos pusės

Skaitau ir netikiu savo akimis ... Šį kartą VARPO paskutinį (22) nr. Ten Jonas Daugėla skyriuje GYVENIMAS ir IDĖJOS svarsto istorijos kartojimąsi. Jis išveda paralelę tarp 1937-38 m. m. bandymo užmegsti geresnius santykius su Sovietų Sąjunga ir išeivijos reprezentantų žygių ta pačia kryptimi. Idėja nebloga tik gaila, kad atmintis sušlubavo. J. Daugėla rašo, kad tuo metu atseit **1937-38** buvo suruošta Lietuvos žurnalistų ekskursija į Sov. Sąjungą. Joje dalyvavo ir būsimas 'prezidentas' Paleckis, kuris **po tos ekskusijos** parašęs knygą 'SSSR — mūsų akimis' ir ... praturtėjęs:

"... pats Justinas Metropolio ir Trijų Milžinų baruose pradėjo vaišinti prancūzišku konjaku."

Daugėlai pasakojęs jau miręs H. Blazas, kad ekskursijai baigiantis Paleckį pasikvietė vieno laikraščio, berods 'Literaturnaja Gazeta' leidėjai į savo rūmus atsisveikinimui. Buvusi vakarienė su tauriais gėrimais. Ten buvę susitarta, kad Paleckis parašys tą knygą, nuneš patikrinti į Sov. pasiuntinybę Kaune, suras žinomesnę leidyklą, o pasiuntinybė jam išmokės dar 10.000 litų papildomo honoraro.

Tuo tarpu pats J. Paleckis savo knygoje DVEJUOSE PASAULIUOSE rašo, kad knygą 'SSSR — mūsų akimis' jis parašęs po savo pirmojo atsilankymo Maskvoje **1933 metais** su P. Dvarionu, kurioje jis, žinoma, galėjo turėti daugiau progos intymiems pasikalbėjimams negu didesnėje ekskursijoje. Ją išleido ne Spaudos Fondas, kaip mano Daugėla, bet tūlas Ignas Augustinavičius, vietoje honoraro autoriui davęs keliolika egzempliorių knygos. Taigi Paleckio kontakai su sovietais prasidėjo keliais metais anksčiau už Daugėlos nurodytą datą.

Apie Blazą Paleckis rašo, kad jis jam atrodęs 'žmogus gana pažangus, nusistatęs prieš fašizmą'. Tik kiek vėliau grįžęs iš atiduoto Vilniaus susierzinęs: 'tikriausiai prisiklausęs antitarybiškai nusiteikusių reakcionierių šovinistinių tauškalų ir šmeižtų. Iš jo "liberalizmo" neliko ne ženklo.'

Priešingų pažiūrų liko kai kurie Lietuvių draugijos TSRS tautų kultūrai pažinti nariai. Paleckis rašo:

"Prisimenu vieną valdybos posėdį, kai susirinkome draugijos sekretoriaus Šmulkščio bute po to, kai Raudonoji Armija išvadavo Vilnių ... Skambėjo pasipiktinimo pilni balsai, kad, vykstant aplink tokiomis permainomis, Lietuvoje niekas nesikeičia — fašistinis režimas lieka nepajudinamas. Ypač karščiavosi Krėvė Mickevičius. Jis ir pasiūlė pakalbėti apie tuos reikalus su Tarybų Sąjungos atstovu Pozniakovu."

Kitą dieną taip ir buvę padaryta: Krėvė Mickevičius, Gira ar Šmulkštys — Paleckis jau neatsimena — ir jis pats nuėję pas Pozniakovą, kuriam Krėvė-Mickevičius pareiškęs, kad, turint galvoje, jog Vilnius jau išvaduotas, reikia prašyti, kad sovietai padėtų lietuvių tautai išsivaduoti iš fašizmo. O jis pats, Paleckis, teigęs, jog Lietuvos liaudis pajėgtų fašizmą pašalinti pati, iš vidaus, o tada galėtų užmegsti naujus santykius su Tarybų Sąjunga, kuri, reikalui esant, ateitų į pagalbą. Pozniakovas į tai diplomatiškai nieko nesakęs, tik pažymėjęs, 'kad Vilniaus klausimas įgyja naujas formas.'

Labai galimas daiktas, kad Paleckis visa tai tik įsivaizdavo ar sąmoningai sumelavo. Už tat geriau būtų, jei dar gyvų liudininkų tai būtų patikslinta, o ne pasitikima tik savo atmintim, kuri, kaip matėme pradžioje, daro net kelių metų šuolius. **(vm)**

WANTED AT ONCE
EXPERIENCED
TOOL SETTER
Experienced in progressive tooling. 1st shift.
STEADY WORK & OVERTIME. EXCELLENT BENEFITS INCLUDING MAJOR MEDICAL, DENTAL, LIFE INSURANCE, PROFIT SHARING & CREDIT UNION.
SIEMON DYNAMIC MFG. CO.
60 Echo Lake Road
Watertown, Ct. 06795
203-274-2523
(17-23)

TAUTINĖS MINTIES LIETUVIŲ LAIKRAŠTIS

DIRVA

P. O. BOX 03206
CLEVELAND, OHIO 44103
TEL. (216) 431-6344

6116 ST. CLAIR AVENUE, CLEVELAND, OHIO 44103

THE LITHUANIAN NATIONAL NEWSPAPER

EDITOR: VYTAUTAS GEDGAUDAS

DIRVA (USPS 157580)

POSTMASTER: Send address changes to DIRVA, 6116 St. Clair Ave., Cleveland, Ohio 44103.

Second-class postage paid at Cleveland, Ohio. Published Weekly by American Lithuanian Press Radio Ass'n. VILTIS Inc. Subscription per year $20.00. Single copy 50 cents.

Prenumerata metams $20.00, pusei metų $12.00 • Atskiro numerio kaina 50 centų • Straipsniai pasirašyti pavarde, inicialais ar slapyvardžiu nebūtinai išreiškia redakcijos nuomone • Nespausdinti straipsniai grąžinami tik autoriams prašant • Už skelbimų turinį ir kalbą redakcija neatsako.

Tautinės Sąjungos įnašas į Lietuvos laisvinimą

Lietuvos respublika gimė prieš septyniasdešimt metų, o Amerikos Lietuvių Tautinės Sąjungos steigimo mintis kilo 1948 m. gegužės 15 d. Tabor Farmoje, t.y. prieš keturiasdešimt metų. Ši dviguba sukaktis suteikia tautininkijai progą susikaupti ir iš naujo įvertinti tautinės minties uždavinių vykdymą. Darant tam tikras išvadas valstybingumo patirties atžvilgiu galima pagyvinti tautininkų veiklą tiek lietuvių, tiek kitataučių tarpe.

Trumpai tariant, tautininkai privalo: 1) įprasminti Lietuvos respublikos atsiekimus, 2) priminti pasauliui, kad lietuviai neatsisakė Vasario 16 dienos tautinio apsisprendimo akto, 3) sekti ir nagrinėti socialekonominę ir kultūrinę raidą tėvynėje ir 4) išvystyti ateities gairių planą.

Visų pirma, tautininkai turi patys įsisąmoninti ir suprasti nacionalizmą-tautiškumą. Nacionalizmas nėra nei kairės, nei dešinės politinis sąjūdis. Jo tikslas tautinio apsisprendimo įgyvendinimas ir asmens - tautiečio išsivystymas.

Tautininkas skelbia ir remia įsitikinimą, kad savosios tautos gerovė turi būti viešosios politinės, ūkinės ir kultūrinės veiklos tikslas. Tautininkas skatina savo tautoje tautinės minties brandumą, kultūrinio savitumo išlaikymą ir išryškinimą, siekia sukurti ir stiprinti savo tautos politinę ir ūkinę nepriklausomybę, išreikštą savo tautinės suvereninės valstybės pavidalu. Tautininkas aiškiai priešingas kosmopolitams, kurie nuvertina tautines savybes ir nepaiso tautos interesų. Tautininkas taip pat priešingas internacionalistams, kurie smerkia tautos puoselėjimą kaip kliūtį draugingam visos žmonijos bendravimui ar kovai, dėl kurios nors socialinės klasės interesų. Kita vertus, tautininkas pripažįsta ir vertina tarptautinį bendravimą ir bendradarbiavimą, bet iš principo yra priešingas tautų sulydymo į viena žmonijos masę tendencijoms, lygiai kaip polinkiams siekti vienalytės pasaulio valstybės su viena, centrine totalistine valdžia.

Konkrečiai, tautininkų įnašas į Lietuvos laisvinimo bylą realizuojamas per Sąjungos centrą, ALTS skyrius ir per vietos visuomenę.

Dalyvaudami, kaip tautininkai, Vyriausiojo Lietuvos Išlaisvinimo Komitete, Amerikos Lietuvių Tarybos ir JAV Lietuvių Bendruomenės valdybose bei tarybose, privalome nuolatos budėti, kad Lietuvos valstybingumo ir tautos gyvybiniai interesai nebūtų pažeisti, kad tautinė savigarba būtų išlaikyta ir kad Lietuvos teritoriniai intersai būtų apsaugoti.

Amerikos Lietuvių Tautinės Sąjungos centriniai organai turėtų sudaryti politinę komisija - kokia buvo anų laikų Tautininkų Centras ir Amerikos Lietuvių Misija - kurios uždavinys būtų tautininkų politinių ir kultūrinių gairių bei veiklos sistematiškas nustatymas. Politinės komisijos gairės būtų perduotos ALTS skyriams aplinkraščio keliu, taipgi pasirodytų "Dirvos" ir "Naujosios Vilties" skiltyse.

Išeivijos tautininkai, kaip ir visos politinės grupės, yra tik dalis etninės bendruomenės. Kiekviena grupė, kuri sudaro etninę bendruomenę, privalo rūpintis tos bendruomenės gerove ir gajumu.

Tautininkams reikėtų parodyti daugiau iniciatyvos savo kolonijose dėl dviejų priežasčių: pirma - kolonijos išlaikymas yra visų lietuvių bendras rūpestis. Antra, aktyvus dalyvavimas, ir net vadovavimas kolonijos veikloje, yra geriausia reklama tautininkams. Kokiu būdu galėsime paskleisti savo idėjas, uždegti jaunimą ir išplėsti savo narių skaičių, jei užsidarysime siaurame ratelyje, jeigu nebūsime visuomenės akyse, jei nesiūlysime konkrečių ir teigiamų užsimojimų visuomenei?

Yra daug užsimojimų, kuriuos skyriai galėtų įgyvendinti 1988 metais. Nežiūrint vietinių aplinkybių skirtumų, svarbu, kad kiekvienas skyrius atbustų ir pasirinktų projektus, kurie išeitų tiek lietuvių viusomenei, tiek tautininkijai į naudą. Už tat pirmoje vietoje reikia įžvelgti į save, klausiant - ko mes norime? Ką mes pajėgiame? Po to - sunkus darbas su entuziazmu apvainikuos sukaktuvinių metų programą.

Tik savo veiklumu galėsime vadovauti lietuvių visuomenei.

Algirdas Budreckis

ALT S-gos 20 metų sukaktuvinio seimo, įvykusio 1969 m. gegužės d. New Yorke, atidarymo prezidiumas. Iš kairės: K. Pocius, ALTo pirm. E. Bartkus, E. Čekienė, gen. kons. A. Simutis, invokaciją skaito Balfo pirm. kun. V. Martinkus, A. Budreckis, ALT S-gos pirm. T. Blinstrubas, VLIKo pirm. dr. K. ValiūnasirM.Valiukėnas. L. Tamošaičio nuotr.

Sukaktuvinis seimas...

(Atkelta iš 1 psl.)

vertybių Amerikos lietuvių tarpe, b) skatinimas ir rėmimas Amerikos lietuvių pastangų teigiamai įsijungti į Amerikos visuomeninį bei ūkinį gyvenim, ir c) rėmimas lietuvių tautos pastangų atstatyti bei išlaikyti savame krašte nepriklausomą Lietuvos valstybę, apsaugojančią pagrindines žmogaus teises bei laisves". (Sąjungos įstatų pagrindiniai dėsniai ir tikslai.)

Po 1926 metų gruodžio 17 dienos įvykių Lietuvoje iki 1949 metų, tautinės minties lietuviai Amerikoje buvo stiprokai susiskaldę ir išsibarstę po įvairių vardų tautines ir socialistines organizacijas - vieni tiems įvykiams pritardami ir juos gindami, kiti iki kraštutinumo smerkdami ir niekindami.

Per tą ilgą, daugiau kaip 22 metus besitęsusį laikotarpį, buvo begalės mėginimų tautinę srovę Amerikoje konsoliduoti vienoje vadovybėje. Tą konsolidaciją pasiekti, dėl suprantamų priežasčių, trukdė visos Amerikos lietuvių tautininkams opozicinės srovės. Konsolidacija buvo pasiekta tik įsteigus Amerikos Lietuvių Tautinę Sąjunga 1949 metų gegužės 22 dieną, New Yorke. Už nuopelnus tai konsolidacijai pasiekti, tautinė srovė Amerikoje lieka amžinai dėkinga A.L.T. S-gos steigėjams - per daug skaitlingiems juos visus čia išvardinti.

Dėka visos eilės Tautinės Sąjungos vadovybių nuoseklumo, tolerancijos ir pasišventimo, per tą laiką ji išaugo į vieną iš vyraujančiųjų Amerikos lietuvių organizacijų. Ne be to, kad ir ji nebūtų buvusi vienu ar kitu būdu iššaukta priešintis kėslams nukreipti ja į klystkelius. Ji tam atsispyrė rodydama:

"a) pasiaukojimą ir pirmenybės teikimą bendriems tautiniams reikalams, b) solidarumą ir organizacinę drausmę viešame veikime ir c) deramą pagarbą kitokioms nuomonėms kai ginami savi nusistatymai bei pažiūros tautinių, religinių ar kitų visuomeninių grupių santykiuose ir viešose diskusijose".

Tautinė Sąjunga ir toliau sistematiškai siekia, kad:

"Amerikos visuomenei ir įstaigoms būtų tinkamai nušviesta lietuvių tautos rūpesčiai ir siekimai valstybinėje ir tarptautinėje plotmėje: ginant žmogaus ir tautų teises lietuvių tautos reikalai būtų teisingai įvertinti ir susilauktų deramo pripažinimo, užtarimo ir paramos". (Sąjungos įstatai: veikimo būdas ir priemonės.)

Amerikos Lietuvių Tautinė Sąjunga, 1949 metais pradėjusi savo veiklą be savos spaudos, griežtai prisilaikydama Sąjungos įstatuose numatytų pagrindinių veiklos dėsnių, veikimo būdų bei priemonių, 1988 metais ir toliau pasilieka tautinių idėjų sargyboje Amerikoje ir yra visada pasiruošusi toliau tęsti savo veikla tų idėjų skleidimui. Tikslui pasiekti neabejotinai daug pagelbėjo ir pagelbės jau savo leidžiama spauda - savaitraštis "Dirva" ir žurnalas "Naujoji Viltis".

DRAFTSPERSON

LOCAL MANUFACTURER HAS OPPORTUNITY FOR INDIVIDUAL WITH DRAFTING TRAINING AND/OR EXPERIENCE. SELECTED CANDIDATE WILL WORK CLOSELY WITH BOTH SALES & PRODUCTION DEPARTMENTS. GOOD SALARY AND GENEROUS BENEFITS PACKAGE. PLEASE SEND RESUME AND SALARY HISTORY TO:

PERSONNEL MANAGER
P. O. Box 3
Dublin, Pa. 18917-0003

(19-20)

PHYSICAL THERAPY SUPERVISOR
Full-time Position in small, but progressive hospital in Eastern, Ohio. Must have Ohio license. Approximately 45 minutes from Pittsburgh, Pa. and Youngstown, Ohio. Excellent salary & benefit package. Sign-on bonus available and relocation allowance available. Call David Dukich, 216-386-5003 or submit resume to: Alternate Health Services, P. O. Box 196, East Liverpool, Oh. 43920.

(18-24)

REMKIME TAUTOS FONDĄ

nes tik nuo mūsų priklauso kiek esame pajėgūs ginti ok. Lietuvos bylą laisvajame pasaulyje.

Neužmirškime LIETUVOS LAISVĖS IŽDO pagerbdami savo artimųjų atmintį ar tvarkydami savo palikimų reikalus.

Jūsų auka TAUTOS FONDUI remia ELTA biuletenių leidimą 6 kalbomis ir padeda sklęisti informaciją apie tikrą padėtį ok. Lietuvoje.

Visos aukos atleidžiamos nuo federalinių mokesčių, IRS Cert. No. 51-0172223.

TAUTOS FONDAS
LITHUANIAN NATIONAL FOUNDATION, INC.
P. O. Box 21073
Woodhaven, N. Y. 11421

Paminėkime iš Lietuvos išvežtus 200,000 gyventojų!

Lietuvos Laisvės Lyga kviečia paminėti 40 metų didžiosios deportacijos, kada anot Lygos, 1948 m. gegužės 20 d. iš Lietuvos išvežė 200,000 gyventojų

Lietuvos Laisvės Lyga kviečia šią sukaktį viešai paminėti sekmadienį, gegužės 22 d.

1978 birželio 14-15 dienomis iniciatyvinė grupė, apsvarsčiusi tarptautinę ir vidaus padėtį, nusprendė sukurti nepartinę, demokratiniais principais veikiančią organizaciją — **Lietuvos Laisvės Lygą.** Lietuvos Laisvės Lygos tikslas — N e p riklausomos Lietuvos atkūrimas.

Lietuvos Laisvės Lygos uždaviniai: 1) Religinės, tautinės ir politinės sąmonės ugdymas. 2) Lietuvos laisvės klausimo kėlimas tarptautiniuose forumuose. Lietuvos Laisvės Lyga neturės organizacinės struktūros. Kiekvienas Lietuvos gyventojas gali laikyti save LL Lygos nariu, jeigu jis kovoja (pagal galimybes) už LL Lygos tikslus... Perduodame, po eilės metų tylos, dabartinį Lietuvos Laisvės Lygos atsišaukimo tekstą.

1948 m. gegužės 20 d. iš Lietuvos išvežė 200,000 gyventojų. Šiemet sukanka 40 metų nuo šios didžiausios deportacijos. Sekmadienį, gegužės 22 dieną, paminėsime šį įvykį Kaune Archikatedroje ir Vytauto Didžiojo bažnyčioje, o Vilniuje Šv. Teresės ir Šv. Petro ir Povilo bažnyčiose vakarinėse pamaldose. Kaune bus giedojamas Lietuvos himnas, o Vilniuje lietuviai ir lenkai sugiedos Lenkijos himną.

Šį pareiškimą paskelbė organizacija "Lietuvos Lais- Laisvės Lyga", kuri įsikūrė 1978 metais.

Vakarus pasiekė 30 asmenų pasirašytas kvietimas paminėti keturiasdešimtmetį Lietuvos deportacijų, įvykusių 1948 m. gegužės 20-22 d. d. Šis kvietimas paremia Lietuvos Laisvės Lygos raginimą sekmadienį, 1988 gegužės 22 d. pagerbti masinių represijų aukas. Tik šį kvietimą pasirašiusieji siūlo "tą dieną surengti minėjimus ne vien Vilniuje ir Kaune, bet visose Lietuvos bažnyčiose, tą dieną šv. Mišių Aukoje prisiminti nužudytųjų, mirusių nuo bado ir šalčio vėles ir visus iki šiol tebegyvenančius konclagerininkus ir tremtinius..." Pateikiame pilną kvietimo tekstą.

Į Lietuvos lenkus ir lietuvius

Lietuvoje platinamas Lietuvos Laisvės Lygos (LLL) atsišaukimas į lietuvių ir lenkų tautą, kuriuo kviečiama paminėti 1948 gegužės 20-22-osios trėmimų į Sibirą 40-sias metines. Kaip žinome, Stalino-Sniečkaus režimas įvykdė didžiausią Lietuvos istorijoje genocido aktą: apie 200 tūkstančių civilių Lietuvos gyventojų — vyrų ir moterų, vaikų ir senelių, lietuvių, lenkų ir žydų buvo be jokio formalaus nusikaltimo ir teismo nuosprendžio deportuota į tolimuosius TSRS rajonus, pasmerkta fiziniam ir dvasiniam sunaikinimui. Tūkstančiai atimtų gyvybių, prarastų sveikatų, sulaužytų likimų kainavo Lietuvai ši stalininės politikos akcija. Jos moralines pasekmes lietuvių tautai išgyvena šiandien ir išgyvens ateinančiose kartose. 1948 gegužės 20-ji yra vienas tragiškiausių puslapių Lietuvos istorijoje, tai visų mūsų neužmirštamas skausmas!

Po 10 ir daugiau metų dalis gyvų išlikusių tremtinių sugrįžo į Lietuvą. Tačiau oficialiais duomenimis tik 10% jų buvo pripažinti nekaltais deportuoti. Vien jiems buvo grąžinti trobesiai, maža turto dalis. Likusieji 90% turėjo pirkti iš valstybės... savo paliktus trobesius.

Oficialios instancijos Lietuvoje stalinizmo represijų faktą gėdingai nutyli arba mėgina jį pateisinti režimo "p e r l enkimais", "klaidomis". Iki šiol tebelaikomas paslaptyje tikslus represuotųjų asmenų skaičius (nors Latvijoje ir Estijoje tokia statistika paskelbta spaudoje). Lietuvos mokslininkų apskaičiavimu, represijų aukomis tapo ne mažiau 400 tūkstančių Lietuvos gyventojų.

Iki šiol viešai nepaskelbti deportuojamųjų sąrašų s u d a rinėtojai, neatiduoti jie bent į moralinį mūsų tautų teismą. Iki šiol Lietuvoje nepastatytas paminklas represijų aukoms. Priešingai — represuotųjų vaikams taikomos įvairios nejuridinės sankcijos: jie negali tapti mokslo darbuotojais, užimti atsakingų postų (jeigu nepriklauso 10% reabilituotųjų kategorijai). Stalinas keršija mūsų tautoms ir po fizinės savo mirties.

Visos staliniečių pastangos apgauti istoriją, iščenzūruoti tautos atmintį nuslėpti savo nusikaltimus, yra bergdžios. Tai liudija pernai rugpiūčio 23-ja Vilniuje įvykęs mitingas. Apie tai kalba ir dabartinė LLL iniciatyva stalininio aukų atminimui. Mes palaikome LLL raginimą sekmadienį, 1988 gegužės 22-ją, pagerbti masinių represijų aukas. Tik mes siūlome tą dieną surengti minėjimus ne vien Vilniuje ir Kaune, bet visose Lietuvos bažnyčiose, tą dieną šv. Mišių Aukoje prisiminti nužudytųjų, mirusių nuo bado ir šalčio vėles ir visus iki šiol tebegyvenančius konclagerininkus ir tremtinius: kun. Alfonsą Svarinską, kun. Sigitą Tamkevičių, Boleslovą Lizūną, Joną Pakucką, Petrą Gražulį, J. E. vysk. Julijoną Steponavičių, viktorą Petkų, Balį Gajauską, Gintautą Iešmantą ir kitus kenčiančius už Dievą ir Tėvynę. Tegul tai būna mūsų protestu prieš tebesitęsiančią stalininę vergovę. Siūlome minėtose Kauno bažnyčiose sugiedoti Lietuvos himną, o Vilniaus — dar ir tautinį Lenkijos himną, išeiti tylos eitynėms į gatves.

Minint 1949-jų kovo mėn. deportacijas Latvijoje ir Estijoje, nuošalyje neliko latvių ir estų inteligentija. Sunkiais lietuvių tautai laikais jos dvasios stiprintojais buvo mūsų poetai, rašytojai. Paskutiniu metu mūsų rašytojai keliasi iš dešimtmečių trukusio letarginio miego. Sveikindami šį procesą, kviečiame rašytojus bei visą lenkų, lietuvių ir žydų inteligentiją, pagal savo išgales, paminėti 40-sios baisiųjų Lietuvos deportacijų metines.

Seka 30 asmenų parašai.

(LIC)

nepakeliamame šiaurės klimate, kiek sveikatos nustojusių ir kiek paniekos stebuklu gyviems likus ir į Lietuvą grįžus... Priverstina kolektyvizacija, ūkininkams skirtas teroras — tai antra mus niekinusi ir naikinusi nelaimė. Iš kur prisitvenkė tiek žiaurumo s v e t i muose, atėjusiuose tautą naikinti, ir kartais savuose brolžudžiuose?

JAV-ių lietuviai, kartu su pavergta tauta skausme prisimena visas brolių ir seserų kančias, didžiuojasi ilgoje okupacijoje gyva išlikusia tauta ir žodyje "ateitis" aiškiai girdi "Lietuvos laisvę".

JAV LB Krašto valdyba

PRISIMENANT DIDŽIUOSIUS TRĖMIMUS SIBIRAN, LIETUVOJE PROGA

Brangūs Lietuviai,

Net ir dabar, praėjus tokiai gausai metų, visi lietuviai, nesvarbu, kur jie šiandien yra, gilų amžių pasiekę ir tėvų informuotas jaunimas, negalime atsistebėti atsparumu mūsų tautos, pakėlusios didžiules kančias.

Trėmimai Sibiran — 20-tojo amžiaus siaubas, naikinęs mūsų žmones. Kiek žuvusių sunkioje kelionėje,

Superior Savings
ASSOCIATION

MOKAME AUKŠČIAUSIUS NUOŠIMČIUS UŽ SANTAUPŲ INDĖLIUS

PASKOLOS TEIKIAMOS:

- namams pirkti,
- rezidenciniams ir komerciniams pastatams statyti,
- namų remontams,
- kvalifikuotų studentų mokslui

Superior Savings

Pagrindinis skyrius

798 East 185th Street, Cleveland, Ohio Telefonas: 481-3008

DARBO VALANDOS: Pirmadieniais uždaryta.
Kitomis dienomis nuo 9:00 iki 4:00.
Penktadieniais 9:00 iki 6:00. Šeštadieniais 9:00 iki 2:30.

MEMBER FSLIC

Nurse Manager
Surgical Unit

Challenging position available for individual with some prior management experience. BSN (MSN preferred) and 3 years' Clinical Experience. You will be responsible for 24-hour management of a dynamic 36-bed surgical unit. If interested and qualified, please send resume to:
Rosemarie DelVecchio, Nurse Recruiter,

Cooper Hospital/ University Medical Center
One Cooper Plaza
Camden, NJ 08103
Equal Opportunity Employer

TRAIN TO BE A PROFESSIONAL
•SECRETARY
•SEC./RECEPTIONIST
•EXECUTIVE SECRETARY
Start Locally, Full time/part time. Learn word processing and related secretarial skills. Home Study and Resident Training. Nat'l. headquarters, 4699 N.Fed Hwy, LHP,FL.
•FINANCIAL AID AVAILABLE
•JOB PLACEMENT ASSISTANCE
1-800-327-7728
THE HART SCHOOL
(Accredited Member NHSC)

JOB OPPORTUNITIES
Immediate openings available in a manufacturing facility. No experience neseccary, we will train. Good starting rate plus increase after probation. Generous benefits package including Medical & Dental. Apply at:
HI-LINE STORAGE SYSTEMS CO.
Ridge Road (Rte 363) & High Line Drive
Perkasie, Pa. 18944
(215) 257-3600
(19-20)

KŪRYBA IR MOKSLAS

IV Kultūros Kongreso belaukiant

Pokalbis su kongreso pirmininke Milda Lenkauskiene

Pasaulio lietuvių IV Kultūros kongreso belaukiant vieniems nerimą kelia klausimas, ar toks kongresas reikalingas, kokia jo nauda. Kiti nori matyti kongrese masinę kultūros darbų demonstraciją. Dar kiti labiau domisi ne dalyvių skaičiumi, ne demonstracija, bet perspektyvinėmis dimensijomis, kongrese kilsiančių idėjų stiprumu ir naujoviškumu.

Kongreso pirmininkė Milda Lenkauskienė, dvidešimt penkerius metus dirbusi JAV LB ir PLB valdybose, per tuos metus dalyvavusi visuose LB kongresuose ir seimuose ir aplankiusi beveik visas laisvojo pasaulio lietuvių kolonijas, maloniai sutiko atsakyti į mūsų klausimus, pabrėždama, kad kongrese mums labiausiai turėtų rūpėti ateities kultūrinis vaizdas.

PL IV kultūros kongreso rengimo komisija. Sėdi iš kairės: Kun. Gediminas Kijauskas, pirm. Milda Lenkauskienė, Pranas Joga. Stovi: Juozas Stempužis, Viktoras Mariūnas ir Nijolė Kersnauskaitė. Trūksta Jono Kazlausko.

— Kokios priežastys paskatino PLB valdybą šaukti Pasaulio lietuvių IV kultūros kongresą?

— Paminėsiu, kad Pasaulio lietuvių kultūros kongresai įvyko 1956, 1962 ir 1967 metais. Visi buvo Chicagoje. Toji išeivijos karta, kuri rengė pirmuosius tris kongresus, po truputį traukiasi iš aktyvaus gyvenimo, o kai kurių jau net nėra mūsų tarpe. Atsimintina, kad nuo pirmojo kongreso praėjo 32 metai ir nuo paskutiniojo, trečiojo, 21 metai. Anų dešimtmečių pokalbiai ir duomenys apie išeivijos kūrybą ir kultūros darbuotojus jau negali būti pagrindu ar rodykle ateities darbams. Pagaliau, ne tik žmonės ir skaičiai pasikeitė. Keičiasi ir apskritai išeivijos darbų kryptys bei dimensijos. PLB valdyba tarė, kad atėjo būtinas reikalas susitikti su mokslo žmonėmis, rašytojais, dailininkais, muzikais, spauda, radiju, teatro ir kitais kultūros darbuotojais ir išsikalbėti svarbiais kultūros darbo reikalais. Labai svarbus, kad tuose pokalbiuose matytume savo tautos ir išeivijos tolumos vaizdą. Tada labiau išryškės ir ateities kultūrinio darbo kelias.

— PLB valdyba jums pavedė organizuoti kongreso komitetą ir programą. Kaip vyksta šie darbai, ar susilaukėte talkos?

— PLB valdyboje, eidama vicepirmininkės kultūros reikalams pareigas, turėjau prisiimti visus rūpesčius ruošiant kongreso programą. Galutinė kongreso organizacinė struktūra yra tokia — organizacinis komitetas Toronte, kurio pirmininkė yra Rasa Lukoševičiūtė-Kurienė, o programos komitetas Clevelande, kurio koordinatorius yra Pranas Joga. Šių komitetų vadovai ir juose dirbą asmenys neša didelę kongreso ruošos naštą. Jungtinis finansų komitetas, telkiąs lėšas PLB seimui, kultūros kongresui ir tautinių šokių šventei yra Chicagoje. Kanados LB krašto valdyba savo jėgomis taip pat renka lėšas šiems trim dideliems lietuvių išeivijos įvykiams. Tarpkomitetinis darbas vyksta sklandžiai, atsakingi asmenys skiria daug laiko suorganizuoti savo sričių programas, sukviesti svarstybų referentus, o finansų komitetas, vadovaujamas dr. Antano Razmos, Stasio Jakubausko ir dr. Petro Kisieliaus, renka aukas. Nuoširdžiai prašau visus lietuvius siųsti aukas finansų komitetui. Paremkite šiuos įvykius mažomis ir didelėmis aukomis, nes toji parama labai reikalinga.

1988 gegužės 8 Clevelande posėdžio metu sėdi iš kairės: Milda Lenkauskienė — PL IV kultūros kongreso rengimo pirmininkė, Irena Lukoševičienė iš Montrealio ir Rasa Kurienė — organizacinio komiteto pirmininkė iš London, Ont.

— Trumpai pasakykite, kokia bus IV kultūros kongreso programa?

— Tik trumpai ir tegaliu. Detali kongreso programa bus paskelbta spaudoje atskiru pranešimu. Apskirtai programos apimtyje yra paskaitos, svarstybos, parodos ir meno renginiai. Pastarųjų, renginių, bus trys — literatūros vakaras, Los Angeles lietuvių dramos sambūrio pastatyta Putino drama Valdovas ir fortepijono muzikos ir chorų koncertas. Svarstybų programa išskirstyta į tris dienas, nes nenorėjome daryti paralelinių pranešimų. Tuo būdu dabar kongreso svečiai galės dalyvauti visose svarstybose. Kai kurias jų paminėsiu — šeimos svarba lietuviškumui, literatūrinės kūrybos ir teatro rūpesčiai, religijos reikšmė tautiniam išlikimui, muzikos ir dailės klausimai, lituanistika, spauda ir radijas, tautodailė, kultūrinių vertybių apsauga. Šioms svarstyboms vadovaus kvalifikuoti asmenys, svarstybose iškeltos mintys ir siūlymai rodys kultūrinių darbų kryptį ateičiai.

Birželio 25, kongreso atidarymo akte, pagrindinę paskaitą skaitys jaunas m o k s lininkas, studijavęs Harvardo ir Chicagos univ e r s i tetuose, filosofijos mokslo daktaras Kęstutis Girnius. Jo paskaitos tema: Įsipareigojimas tiesai. Tikiuos, kad kongreso salė bus pilnutėlė, kai šia priesaikine tema kalbės jaunasis mokslininkas. Užbaigiant kongreso dienas, birželio 27 prof. dr. Vytautas Vardys vadovaus reikšmingos temos svarstyboms — Išeivijos ir tautos kūrybos sankryžoje. Negaliu labai smulkiai papasakoti apie Kultūros kongreso programą, nes tai užimtų daug laiko ir vietos, bet galiu patikinti, kad pradedant įvadine dr. Kęstučio Girniaus paskaita dalyviai bus įvesdinti į nūdienę lietuvybės problematiką ir toji mintis plėsis tolimesnėse svarstybose.

Naujųjų dailės kūrinių paroda, organizuojama Algimanto Kezio, atskleis naujų dailininkų vardus, parodys jų kūrybos žanrus. Informacinės parodos — Lietuvių informacijos centro apie religinę padėtį Lietuvoje, spaudos ir knygų paroda, tikrai kreips svečių dėmesį. Didžiųjų lietuviškų įvykių dienomis Kanadoje taip pat bus įspūdinga tautodailės paroda. Birželio 26, sekmadienį bus iškilmingos pamaldos Anapilyje, ir svartybos apie religijos reikšmę tautiniam išlikimui kurioms vadovaus kun. Gediminas Kijauskas, S. J.

— Ar jau pakankamai garsiai pasklido žinia, kad išeivijos lietuviai dalyvautų IV kultūros kongrese?

— Esame išplatinę tūkstančius lankstinukų apie Pasaulio lietuvių IV kultūros kongresą, kuriuose atspausdinta pagrindinė informacija. Parašėm laiškus mūsų darbštiems rašto bei spaudos žmonėms, prašydami, kad jie pagarsintų Kultūros kongresą, komentuotų svarstybių temas. Jaučiame visų lietuvių kylantį susidomėjimą kongresu, džiaugiamės išeivijoje išaugusių talentų ir mokslo žmonių įsijungimu į svarstybas, nes jų pareikštos mintys bus labai svarbios rikiuojant ateities darbus. Nuoširdžiai kviečiu mūsų mokslo, meno, rašto žmones ir visus lietuvius atvykti į IV kultūros kongresą, įvyksiantį birželio 24-27 dienomis Toronte.

Kalbėjosi Juozas Stempužis.

Dvidešimt šeštasis Dirvos novelės konkursas

PREMIJA 600 DOLERIŲ skiriama iš a. a. SIMO KAŠELIONIO palikimo, kurį tvarko Korp! Neo-Lithuania.

Tema. Autoriams suteikiama neribojama teisė novelės temą, turinį ir pobūdį patiems pasirinkti.

Ilgis. Novelė turi būti ne trumpesnė kaip 15 psl. mašinėle rašytų, su dvigubu tarpu.

Laikas. Paskutinė rankraščiui įteikti data 1988 m. birželio 15 d.

Adresas rankraščiams siųsti. Dirva, Novelės konkursas, P. O. Box 03206, Cleveland, Ohio 44103.

Paruošimas. Konkursui siunčiami rankraščiai būtinai privalo būti paruošti rašomąja mašinėle ir pasirašomi slapyvardžiu. Tas pats slapyvardis užrašomas ant pridedamo uždaro vokelio, kuriame įdėta autoriaus tikroji pavardė, adresas ir telefono numeris. Vokelis nebus atidarytas nelaimėjus.

Nepremijuoti rankraščiai. Grąžinami tik autoriams prašant.

Jury komisija iš trijų narių sprendžia kas premijuotina paprasta balsų dauguma.

Skaitykit ir platinkit D I R V Ą

KALIFORNIJOS LIETUVIŲ RESPUBLIKONŲ PRIEŠRINKIMINĖ GEGUŽINĖ

Artėjant pirminiams rinkimams Kalifornijoje, Lietuvių Respublikonų Sąjunga Los Angelėje nutarė surengti priešrinkiminę gegužinę-pikniką ir į jį pasikviesti kandidatus, duoti progos jiems save pristatyti ir išgirsti jų siūlomas idėjas bei planus. Supažindinti su mūsų lietuvių problemomis ir pareikšti savo pageidavimus.

Š. m. gegužės mėn. 1 d. 1 val. p. p. gražiame p. p. Jack ir Nidos Brinkienės-Alex rožių sode susirinko gražus skaičius lietuvių respublikonų ir svečių, o taip pat ir 11 kandidatų su žmonom ar palydovais, bei kitų tautybių atstovai — vengrų, estų, slovakų, vokiečių ir amerikiečių.

Visi pikniko dalyviai grupavosi į mažesnes grupes, gaivinosi šaltais gėrimais — nes diena buvo graži, saulėta — puikiai tinkanti pavasariniam piknikui.

Valdybos sekretorė Valerija Baltušienė pakvietė visus prie lietuviškų pietų stalo.

Svečiams pirmąjį alkį numarinus, pirm. Liucija Mažeikienė pasveikino susirinkusius, padėkojo už atsilankymą ir rėmimą lietuvių respublikonų veiklos. Dėkojo p. p. Jack ir Nidai Alex už leidimą pasinaudoti jų namais, gražiu sodu ir nuoširdžia globa. Pikniko rinkiminei programai vesti pakvietė žinomą advokatą, aktyvų respublikoną, lietuviškos veiklos didelį rėmėją, buvusi teisėją Jack Alex (Aleksas, trečios kartos lietuvis, savo laiku kandidatavęs į US Kongresą).

Jack Alex pasveikinęs kandidatus, priminė, kad lietuviai yra geri respublikonai, tačiau dar turi ir savų specifinių prašymų — pareiškimų Lietuvos reikalu. Buvo iškviesti ir pristatyti į teisėjus kandidatai: Burton Bach ir Judith Stein. Į prokurorus Lea P. D'Agostino (motina lietuvė). Į Kongresą: Sanford W. Kahn, Robert S. Kowell, Gary Passi. Į Kalifornijos Assembly Tom Franklin, Erice Givens ir Tony Trias. Visi kandidatai kalbėjo palyginamai trumpai, davė progos su jų idėjomis susipažinti. Po kandidatų kalbų buvo pristatytas Coalition for Constitutional Justice and Security pirm. Antanas B. Mažeika, kuris supažindino kandidatus su OSI problema ir nušvietė mūsų lietuvių amerikiečių piliečių pageidavimus-reikalavimus. Dar buvo pristatyti dr. Frank De Balogh (vengras) vicepirm. National Republican Heritage Groups Council ir Wendy Borcherdt, Citizens for the Republic pirmininkė. Taip pat buvo pristatyti kitų tautų atstovai.

Po kandidatų pristatymo ir jų pasisakymų pirm. Liucija Mažeikienė padėkojo programos vedėjui adv. Jack Alex.

Pakviestas Sąjungos vicepirm. Vytautas Vidugiris pravedė loteriją. Loterijai fantus-dovanas parūpino L. A. skyriaus pirm. Kęstas Reivydas. Jas dovanojo: M & R Americano Insurance, Santa Monica, adv. Walter Dudor, p. p. Šilkaičiai, V. Baltušienė, K. Reivydas ir L. Mažeikienė.

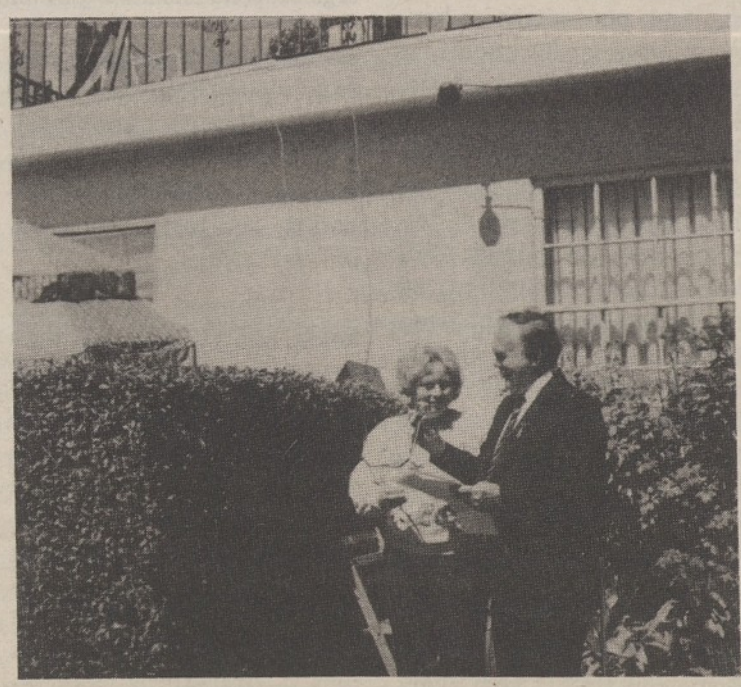

Nida ir Jack Alex, gegužinės globėjai.

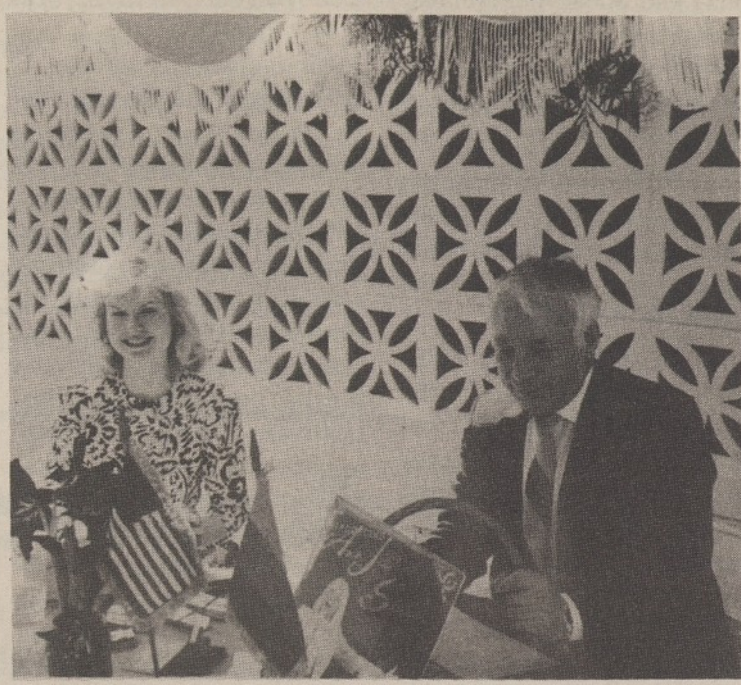

Ramona Gricienė ir Vincas Juodvalkis respublikonų gegužinėje sutinka svečius prie įėjimo.

Liucija Mažeikienė, Vytautas Vidugiris ir Laima Tumaitė pravedę loteriją.

Gražiame rožių sode, palydint švelniai muzikai svečiai dar ilgai šnekučiavosi, bandė užmegsti naujas pažintis.

Kalifornijos Lietuvių Respublikonų Sąjungos gegužinė-piknikas yra gerai pavykęs. Dalyvavo didelis skaičius kandidatų, duota jiems proga mus pažinti ir supažindinti juos su mūsų problemom.

Antanas Mažeika

Solistai Janina Budriūnaitė-Čekanauskienė ir Antanas Pavasaris atliekant duetą savo "Dainų ir arijų" vakaro programoje, Los Angeles mieste.

• **Jūratė Nausėdaitė-Ann Jillian,** kelis kartus nominuota žymenims už jos puikų vaidinimą, nemažiau gabi ir kitose srityse; pernai išleido savo plokštelę; su dideliu pasisekimu jau ne kartą atliko dainos ir šokio programas Las Vegas didžiuosiuose viešbučiuose, su dideliu pasisekimu koncertavo su Delaware simfoniniu orkestru kovo 31 ir balandžio 1 Wilmington, Delaware. Birželio 10, 11, 12 d. d. atliks programą Trump Plaza, Atlantic City, po to — birželio 15 d. su Atlantos simfoniniu orkestru išpildys programą Atlanta, Georgia.

Po sunkios ligos atgavusi jėgas, Jūratė nesėdi vietoje, su paskaitomis važinėjo po visą Ameriką, kur buvo visur šiltai priimta, ypatingai lietuvių. Su ja susipažinti labai lengva, užtenka tik lietuviškai užkalbinti ir jau prasideda draugystė, kurią ji labai vertina ir džiaugiasi susitikusi kaip ji pati sako "mano žmones" (my people). Ji visur keliauja su savo vyru Andy, užsiėmus repeticijomis prieš programas, bet visuomet suranda laiko susitikti su lietuviais, atranda progą pasisakyti esanti lietuvaite. Tai mūsų geriausia ambasadorė garsinanti lietuvių vardą. Mes jai galime atsilyginti tik savo gausiu dalyvavimu jos programose, gėlėmis, ką ji nepaprastai vertina. **(Vaje)**

• **Inž. Vytautas J. Šliūpas,** gyvenąs Šiaurinėje Kalifornijoje, neseniai buvo paties viceprez. George Bush pakviestas įeiti nariu į "National Steering Committee of the George Bush for President Campaign".

Inž. V. Šliūpas jau nuo 1972 metų aktyviai reiškiasi Respublikonų tarpe. Šiuo metu jis yra išrinktas į Republican Central Committee of El Dorado County, Ca.; yra vicepirmininkas visos Kalifornijos Lietuvių Respublikonų Sąjungos, ir taipgi Vakarų Rajono įgaliotinis Lietuvių Respublikonų Lygos.

Praeityje, inž. V. Šliūpas yra vadovavęs Šiaurės Kalifornijos Respublikonų Tautinių Mažumų Tarybai (Republican Heritage Groups Council, No. Calif. Division); buvo Lietuvių Respublikonų įsteigėjas ir pirmininkas San Francisco apylinkėje ir kitose svarbiose pareigose.

Inž. V. Šliūpas rūpinasi savo tėvo ir kitų lietuviams svarbių istorinių ir kultūrinių dokumentų apsauga. Pereitais metais įsteigė "Aušrininko Dr. Jono Šliūpo vardo Archyvą", į kurį jau gausiai plaukia vertingos dovanos. Archyvos adresas: P. O. Box 6133001, So. Lake Tahoe, Ca. 95761-3300.

OWNER OPERATORS — Flat bed equipment needed to run West to Chicago or run the system. Competitive rate. No hidden cost or deduction. Competative percent paid. Insurance program available. For information call: In Ohio, 1-800-548-5442, Out of State: 1-800-553-5442. (16-25)

FACTORY HELP
Meat Processing Co. is looking for Factory Personnel. Experience not necessary, with train for future advancement. Union shop, full benefits. 40 hr. work week, day shift, convenient to public transportation. Contact: Mr. Milton (215) 425-9403. (20-22)

MACHINISTS
Immediate openings for horizontal boring mill and Viking CNC horizontal machining center operators with large equipment job shop experience. Positions offer steady overtime, extensive company paid benefits and good job stability. Located 2 miles north of I-480 and I-77 interchange.
Call 1-216-883-6110
or apply at:
PRODUCTION EXPERTS INC.
4259 E. 49th St.
Cuyahoga Hts., OH 44125
An Equal Opportunity Employer

FURNITURE
Large Furniture MFG. Co. in Passaic County needs responsible induviduals with some wood working experience, will also train on equipment: Sander, Router, Tablesaw and etc. Full time employment all year, union benefits. Company will possibly supply transportation.
Apply immediately between the hours of 10 a. m. to 2 p. m.
BUNK TRUNK MFG., INC.
91 Michigan Ave.
Patterson, N. J. 07503
(20-23)

Lietuvos Jaunimo Teatras New Yorke

Gintarinė uždanga atsivėrė, kai sausakimša salė ir scenoje Jaunimiečiai giedojo Lietuvos himną

Jau kuris laikas spaudoje buvo rašoma apie Vilniaus Jaunimo Teatro gastroles Amerikoje.

Šį iškilųjį Lietuvos teatrą gastrolėms pakvietė Houston Alley teatras su dviem spektakliais: A. Čechovo "Dėdė Vania" ir V. Korostylovo "Pirosmano, Pirosmani". Houstone vaidins gegužės 9-22 dienomis, o gegužės 24-31 Chicagoje II-me tarptautiniame teatrų festivalyje.

Atvykstančių teatralų sutikimu ir jiems globoti viešėjimo metu New Yorke buvo sudarytas ad hoc komitetas. Jį sudarė Audra Misiūnienė, Jolita Gudaitytė, Arūnas Čiuberkis, Juozas Kazlas, Uogintas Kubilius, Danius Glinskis ir dar keletas.

Gegužės 2 d. 35 asmenų jaunimiečių kolektyvas atskrido New Yorkan.

Čia juos pasitiko, su plakatu "Sveiki jaunimiečiai", būrys lietuvių, kurie buvo pasižadėję pas save juos priimti — globoti viešnagės metu.

Svečiai buvo priimti Manhattan ir Queens/Long Island gyvenančių tautiečių.

Gegužės 3 d. ryte režisieriai D. Tamulevičiūtė ir E. Nekrošius, dailininkas ir technikinio personalo dalis kartu su A. Čiuberkiu, šių gastrolių koordinatorium, išskrido Houstonan. Ten jau buvo sutarta spaudos konferencija ir reikėjo pradėti paruošiamuosius spektakliams darbus.

Likusieji jaunimiečiai ekskursiniu autobusu apžiūrinėjo New Yorką, o vakare Kultūros Židinio didžiojoje salėje atliko koncertą — literatūros, muzikos ir dainos vakarą.

Vakarą pradėjo Laisvės žiburio radijo vedėjas Romas Kezys. Pakvietė jaunimiečius scenon. Plojimų banga užpildė salės erdvę. Scenoje — besišypsantis Vilniaus Jaunimo Teatro kolektyvas.

Sveikinimą R. Kezys pradėjo pabrėždamas, kad stovi prieš patį geriausią teatrinį vienetą, kokį lietuvių tauta turi ar bet kada yra turėjusi (vėl audringi plojimai). Tas teatras pripažintas ne tik lietuvių, bet ir šio teatro kvietėjų Housto Alley teatro, Chicagos tarptautinio festivalio rengėjų, žinomo amerikiečių dramaturgo Arthur Miller ir kitų.

Trumpai nusakė Jaunimo Teatro raidą ir kai paminėjo rež. Eimunto Nekrošiaus pavardę (vėl publikos reakcija plojimais) pabrėždamas jo pelnytus režisūrinio darbo nuopelnus, kurie šį teatrą iškėlė į meninio pasaulio aukštumas.

Paaiškino, kodėl Jaunimiečiai atvyko su pasaulinio literatūros klasiko A. Čechovo drama ir V. Korostylovo veikalu. Tuos veikalus parinko Chicagos festivalio organizatoriai ir Houstono teatro vadovybė, kurie ir apmoka šią išvyką.

Tęsdamas sveikinimą visų vardu pažymėjo, kad jų buvimas čia yra didžiulė šventė, kad susirinkę didžiuojasi jų pasiektais laimėjimais vaidybos srityje, gėrimasi jų atsiekimais tautinėje plotmėje, kad savo dalyvavimu Chicagos festivalyje Jaunimiečiai pralaužė tylos sąmokslo sieną prieš Lietuvą. Jie atstovai Lietuvos valstybės, kaip rašoma oficialiuose festivalio leidiniuose.

O kai pasakė, kad didžiuodamiesi sveikin a m e jus, ne kaip sovietinius ar tarybinius piliečius, bet kaip mūsų seses ir brolius lietuvius (vėl plojimai).

Atvykdami atvežėte Lietuvos pavasario žolynų kvapą, kalbėjo sveikintojas. Mes todėl atidarome duris į mūsų svetaines, į mūsų namus ir į mūsų širdis. Mes su džiaugsmu priimame į mūsų šeimas, nes mes esame vienos motinos Lietuvos vaikai (plojimai). Esame vienos tautos vaikai, nepaisant mus skiriančių tūkstančių mylių ir vandenynų.

Palinkėjo Jaunimiečiams geriausios sėkmės jų didžiuose darbuose. Gi Vinco Kudirkos žodžiais tariant, tarpe mūsų ir jūsų vienybė tėžydi. Vardan tos Lietuvos! — baigė sveikinimą R. Kezys, kurį palydėjo gausūs plojimai ir . . . **gintarinė uždanga** (naudojant dr. L. Sidrio terminą) atsivėrė, kai sausakimša salė ir scenoje Jaunimiečiai giedojo Lietuvos himną.

Ne vienam džiaugsmo ašara riedėjo, ne vienam pagaugai per kūną slinko ar balsas trūkinėjo, o visų širdys smarkiau plakė.

Buvo juntama toji vienybės šiluma, dvasinis kontaktas tarp Jaunimiečių ir susirinkusios minios.

Prasidėjo Jaunimiečių koncertas — susitikimas pavadintas Pasimatymu, tikintis ir linkint susitikti dar ne kartą taip pat ir Lietuvos žemėje.

Sudainavus dvi liaudies dainas, programos vedėjai akt. A. Storpirštis ir R. Vilkaitis teatro kolektyvą pristatė publikai apibūdindami humoristiniais epitetėliais kiekvieną.

Koncerto programą sudarė įvairūs aktorių — individualūs, grupiniai pasirodymai, ištraukos iš vaidintų veikalų, moterų ar vyrų sutartinės, teatrinės baladės pritariant gitarai ir smuikui, komiški monologai — pasakojimai, programos vedėjų humoristiniai intarpai, parodijinės miniatiūros ir viso kolektyvo dainuotos liaudies dainos.

Girdėjom K. Donelaičio, Antano Strazdelio, V. Mačernio, Alb. Žukausko ir kitų poezijos, gėrėjomės lietuviškų veikalų "Daukantas", "Duobiškis", "Nuogi Karaliai" atskiromis scenomis.

Ši programa buvo paruošta specialiai New Yorkui. Nusakė, kad tai yra premjera ir nebus rodoma kitur. Jinai sudaryta iš "aktorinio bagažo", kurį kiekvienas aktorius ar aktorė su savimi turi.

Įvairi programa buvo publikos šiltai priimta ir baigiant koncertą visi sugiedojo Lietuva brangi.

Koncerto ir viešnagės atminimui kolektyvas apdovanotas ženkliukais, o Jaunimiečiai pagerbti publikos atsistojimu ir ilgai ilgai besitęsiančiais plojimais.

Nors rytdiena kai kam buvo ir darbo diena, bet publika nenoriai skirstėsi ir liko bendrauti su svečiais.

Tenka stebėtis, kad tiek menkai reklamuotas koncertas sutraukė tiek daug publikos į Kultūrinį Židinį eilinės darbo dienos vakare. Publikos buvo per 400 ir ne tik iš New Yorko apylinkių, bet matėsi atvykusių iš Bostono, Philadelphijos, Hartfordo, Providence, Putnamo ir kitų vietovių.

Tai daug pasakantis faktas ir istorinis įvykis. Gegužės 3-ji diena bus pažyméta, kaip istorinė lietuviškosios išeivijos kultūrinio gyvenimo diena, nes įvyko Vilniaus Jaunimo Teatro viešas pasirodymas Kultūros Židinyje, Brooklyne.

Gegužės 4 d. Jaunimiečiams buvo parūpinti A. Misiūnienės pastang o m i s bilietai į Broadway teatro muziklą "Gospel of Colosus", o pavakare išskrido į Houston savo pasirodymams.

V. Vingis

VIRŠUJE: Lietuvos Jaunimo Teatro aktoriai, atvykę į New Yorką, Kultūros Židinio didžiojoj salėje gegužės 3 d., davė koncertą, pavadindami jį "Pasimatymas". Sustoję scenoje, kartu su gausinga publika, gieda Lietuvos himną.

V. Maželio nuotr.

LIETUVOS JAUNIMO TEATRO KŪRYBINĖ GRUPĖ

Jūratė Aniulytė, Vladas Bagdonas, Saulius Bareikis, Algirdas Grašys, Ferdinandas Jakšys, Juozas Jaruševičius, Ina Kartašova, Rimgaudas Karvelis, Kristina Kazlauskaitė, Irena Kriauzaitė, Algirdas Latėnas, Dalia Overaitė Vidas Petkevičius, Juozas Pocius, Violeta Podolskaitė, Eugenija Pleškytė, Saulius Sipaitis, Kostas Smoriginas, Dalia Storyk, Arūnas Storpirštis, Antanas Šurna Irena Tamošiūnaitė, Vytautas Taukinaitis, Jonas Vaitiekaitis, Remigijus Vilkaitis, Elvyra Žebertavičiūtė. Režisieriai: Dalia Tamulevičiūtė ir Eimuntas Nekrošius.

Lietuvos Jaunimo Teatro aktorių grupės detalė, dainuojant liaudies dainas. V. Maželio nuotr.

BOSTONO LIETUVIAI

Petras Viščinis

KUN. ALBERTO KONTAUTO SUKAKTIS

Šv. Petro lietuvių parapijos So. Bostone klebono kun. Alberto Kontauto kunigystės 40-ties metų sukaktis iškilmingai ir plačiai paminėta gegužės 1 d., gausiai dalyvaujant lietuvių dvasiškijai ir Bostono bei apylinkės lietuvių pasauliečiams. Tai rodo jo gerus santykius su lietuvių kunigais ir plačiąja mūsų visuomene. Dėl savo takto, paslaugumo ir sugyvenimo būdo jis yra visų mėgstamas ir gerbiamas.

Padėkos šv. Mišias atnašavo šv. Petro lietuvių parapijos bažnyčioje drauge su sukaktuvininku vysk. Paulius Baltakis iš New Yorko, prel. Ladas Tulaba iš Romos, kun. Jonas Žeromskis, kun. Antanas Baltrušiūnas, o visoms apeigoms bažnyčioje vadovavo kun. Albertas Abračinskas. Turiningą pamokslą apie kunigystę ir sukaktuvininką pasakė vysk. Paulius Baltakis, visiems nuoširdžiai padėkojo sukaktuvininkas kun. Albertas Kontautas.

Tuoj po šv. Mišių į pagerbimo banketą Lantana restorane Randolphe susirinko vėl daug kunigų ir lietuvių. Ten visai programai vadovavo kun. Antanas Jurgelaitis iš Provindence, R. I., maldą prieš banketą sukalbėjo kun. Antanas Baltrušiūnas, o po banketo kun. Albertas Abračinskas. Pagrindinę kalbą apie sukaktuvininką kun. Albertą Kontautą pasakė kun. Jonas Žeromskis, sveikino vysk. Paulius Baltakis ir kiti. Visiems gilią padėką p a r e iškė sukaktuvininkas kun. Albertas Kontautas. Meninę programą bankete atliko sol. Ona Aleksaitė ir sol. Benediktas Povilavičius, akompanuojami komp. Jeronimo Kačinsko. Po programos ir vakarienės vyko šokiai, grojant Joe Pasiekos orkestrui iš Connecticut valstijos.

NAUJA MUZIKOS MAGISTRĖ

Gegužės 4 d. Bostono universiteto muzikos meno mokyklos koncertų salėje Bostone įvyko smuikininkės Lindos Veleckytės rečitalis magistro laipsniui gauti. Linda Veleckytė yra kilusi iš Chicagos, kur ji mokėsi smuiko meno pas prof. J. Mazurkevičių, Bostono ir apylinkės lietuviams pažįstamą iš Laisvės Varpo koncertų, kuriuose jis su savo žmona Dana Pomarencaite du kartus atliko programas. Jam persikėlus dirbti į Bostoną, čia atsikėlė ir Linda Veleckytė, kad pas jį galėtų užbaigti savo studijas.

Jaunųjų menininkų ūgdymas yra labai reikšmingas mūsų tolimesnei kultūrinei veiklai. Todėl didžiai vertintini ties mūsų jaunosios kartos atstovai, kurie nesivaiko praktiškų, pelningų profesijų, o siekia meno aukštumų. Šia prasme sveikintina Linda Veleckytė muzikos magistro laipsnio pasiekimu ir linkėtina jai geriausios sėkmės pasirinktoje profesijoje.

Gaila, kad apie Lindos Veleckytės rečitalį informacija nebuvo iš anksto paskleista lietuvių visuomenėje nei per spaudą, nei per radiją. O didesnio lietuvių skaičiaus atsilankymas į jos rečitalį būtų sudaręs jai bent moralinę paramą. Iš daromų klaidų reikėtų pasimokyti ateičiai.

E. VASYLIŪNIENĖS MENO DARBŲ PARODA

Jau tapo tradicija, kad Elenos Vasyliūnienės paveikslų parodą kasmet ruošia Cambridge Public Library vadovybė savo patalpose. Šiemet tokia Elenos Vasyliūnienės dailės darbų paroda vyks nuo gegužės 16 d. ligi gegužės 28 d. imtinai Cambridge Public Library patalpose 449 Broadway, Cambridge.

SUSIDOMĖJIMAS, KAS BUS IŠRINKTA

Bostono ir apylinkės lietuviuose jaučiamas gyvas susidomėjimas, kas bus išrinkta iškiliąja lietuvaite. Jos rinkimus ir pagerbimo banketą organizuoja So. Bostono Lietuvių Piliečių draugijos valdyba šeštadienį, gegužės 21 d. 7 val. 30 min. vakaro savo namo trečio aukšto salėje. Jau yra įsiregistravusios apie penkios kandidatės, bet jų galėtų ir turėtų būti žymiai daugiau. Kandidatės turi būti baigusios 16 metų. Jos registruojasi pas draugijos reikalų vedėją Algį Skabeikį telefonu 986-4363 (vakarais). Laimėjusios pirmąsias tris vietas gaus stambesnes pinigines dovanas.

Po rinkimų bus vakarienė ir šokiai, kuriems gros geras orkestras. Bilietai po 15 dol. asmeniui gaunami draugijos užkandinėje pas Stasį Griganavičių ir Joną Stankų.

MOTINOS DIENOS MINĖJIMAS

Anksčiau vietos lietuvių visuomenėje plačiai buvo rengiami Motinos dienos minėjimai, įjungiant į juos iškilius paskaitininkus, menininkus, jaunimą. Laikui bėgant, jie siaurėjo. Paskutiniu metu jais rūpinasi tik Elenos Vasyliūnienės vadodovaujamas Moterų Federacijos Bostono klubas ir Laisvės Varpo radijo programa. Ji Motinos dienai skyrė gegužės 8 d. laidą.

Lietuviškai apie lietuvę motiną plačiau kalbėjo programos vedėjas Petras Viščinis, o angliškoje programos dalyje savo mintis reiškė Jonas Gedraitis, nuolatinis programos talkininkas anglų kalba.

NEPAMIRŠKITE ATNAUJINTI D I R V O S PRENUMERATĄ

DEVENIŲ KULTŪROS FONDO LEIDINIAI:

1. B. Bušackis — **Radvila Juodasis** .....$ 4.00
2. J Kregždė — **Lietuvos Reformatų Raštija** .....$ 4.00
3. V. Karosas — **Lietuvos Ryšis su Amerika** $ 4.00
4. J. Statkutė de Rosales — **Baltų Kalbos Bruožai Iberų Pusiasalyje** $15.00
5. M. Karuša — **Gyvenimo Sūkuriuose** $15.00
6. J. Dagys — **Sculptures (meno albumas)** $30.00
7. J. Andrius — **Lietuvos žemėlapis** .....$ 6.65

Leidinus galima užsisakyti: DKF, P. O. Box 10782, St. Petersburg, Fl. 33733.

Užsakant knygas prašoma pridėti $1.30 padengti pašto išlaidas.

laiškai Dirvai

APGAILĖTINI IŠSIŠOKIMAI

Peržiūrėdamas lietuvišką spaudą, susidūriau su dviem straipsniais, kurie tarp kitų dalykų kalbėjo apie asmenis, kuriuos aš gerbiu ir laikau vertingais kovotojais už Lietuvos laisvės bylą.

Vienas tų straipsnių, pasirodęs šių metų **Dirvos** devintame numeryje, yra parašytas dr. K. Šidlausko, o kitas, kuri laikau labai pozityviu, prof. Ad. Damušio ir atspausdintas **Drauge.**

Nemalonu buvo skaityti dr. Šidlausko atvirą laišką, kuriame jaučiasi tiek asmeniškos neapykantos ir netolerancijos, kad tikrai stebiuosi, kaip tas galėjo išeiti iš buvusio Lietuvių Krikščionių Demokratų (LKDS) Sąjungos pirmininko.

Inž. Rudį pažinau prieš kelerius metus, kada atsitiktinai dirbome viename projekte, kuris mums gerai pasisekė. Nuo to laiko, kad ir retai, palaikome ryšį. Laikau jį rimtu, Lietuvos laisvės kovą gerai suprantančiu žmogumi, kuris, mano giliu įsitikinimu, jokiu būdu nepasielgtų nekorektiškai, pildydamas savo pareigas. Todėl dr. Šidlausko frazė apie partijos pareigūnus ir savo fabriko samdinius ne tik yra ne vietoje, bet be jokio reikalo grubiai įžeidžia dabartinį LKDS pirmininką. Nėra vertos nė mano komentaro dr. Šidlausko pastangos priversti inž. Rudį atsistatydinti, nes straipsnio turinys yra nepriimtinas jokiam objektyviam skaitytojui.

Man rodos, kad vienas p a g rindinių demokratijos bruožų — tai rimtos diskusijos ir gal net kontroversija. Tokioje plačios apimties organizacijoje, kaip k r i k š čionių demokratų, kiekvienas turi teisę viešai pareikšti savo nuomonę, tačiau gerbiant asmenį, taigi be asmeniškų įžeidinėjimų. Tai viena svarbiausių viešo elgesio taisyklių, nekalbant jau apie krikščioniškos moralės statomus reikalavimus. Laikau, kad rinkimuose į taip svarbią organizaciją, kaip Vlikas, visuomet turėjo būti bent du kandidatai. Tai yra normalus, demokratinis kelias. Jaustis kam nors įžeistu, kad atsirado antras, LKDS priimtinas ir remtinas kandidatas į taip svarbią organizaciją, kaip Vlikas, yra nekorektiška ir atmestina laikysena. Tokios "rungtynės" yra kaip tik labai pozityvus veiklos bruožas, nes reiškia, kad visuomenė yra suinteresuota organizacijos veikla, nori joje dalyvauti ir ją gerinti.

Jeigu būtų taip, kaip Sovietų Sąjungoje, kur pirmininkas būtų ilgalaikis ir visuomet gautų 100% balsų, reikštų, kad toji organizacija yra praradusi savo rezistencijos prasmę visuomenėje. Ji jau niekam nerūpi. Liūdna, jei tokia būtų Vliko ateitis.

Dr. Vytauto Dambravos kandidatūrą, nors šį kartą ir nepraėjusią, laikau pozityviu ir sveiku reiškiniu. Pažinodamas dr. Dambravos didelės svarbos darbą Lietuvai Venezueloje, lygiai kaip ir jo labai sėkmingą profesinį karjeros kelią, asmeniškai neabejoju, jog jis būtų buvęs puikus Vliko pirmininkas. Šis mano pareiškimas nė kiek nemažina dr. K. Bobelio atlikto darbo tose pareigose. Tikriausiai naujas pirmininkas daugelį dalykų būtų sprendęs ir išsprendęs kitaip, negu dabar; galbūt jo veiklos metodai būtų buvę kitoki, tačiau esu tikras, jis būtų vykusiai išnaudojęs visas jam prieinamas (ir susidarytas) galimybes ir sudaręs sąlygas santykiams išlyginti ir Vliko veiklai tarpti, lengvinant Lietuvai priespaudos naštą. Galvoti, kad dr. Dambrava būtų likvidavęs Vliką yra užgauli nesąmonė.

Esu lenkas, tačiau myliu Lietuvą ir trokštu jai tik gero. Nebijokim, broliai lietuviai, keisti savo veikėjų ir atidaryti kelią naujiems, jau įrodžiusiems savo vertę, kad būtų galimai greičiau surasti nauji sprendimai senoms byloms.

Su pagarba,

Inž. Feliks Zubr
Venezuelos Krikščionių Demokratų Partijos koordinatorius pavergtų valstybių tautinėms grupėms

1988 metų EKSKURSIJOS

Į VILNIŲ IR KITUS EUROPOS MIESTUS

2. Gegužės	18 – 1	4. Liepos	6 – 20	6. Rugpjūčio	17 – 31
3. Birželio	15 – 29	5. Liepos	13 – 27	7. Rugsėjo	7 – 21
				8. Spalio	10 – 19

2. Gegužės 18 — vietų dar yra

Ekskursijų kainos: II – $2016.00, III, VI, VII – $2284.00, IV ir V – $2384.00, VIII – $1695.00, įskaitant vizą ir draudą. *Grupės 2 – 7 Vilniuje – 10 dienų. 8 Vilniuje – 6 dienos. Po Vilniaus galima važiuoti ir į kitus miestus ilgesniam laikui pagal Jūsų pasirinkimą. Užsirašyti bent 45 dienas prieš išvažiuojant ir įmokėti $200 depozitą. Likusi suma reikalinga sumokėti bent 30 dienų prieš išvažiuojant. 2, 5 ir 7 lydėsiu aš pats.*

Smulkesnių žinių skambinti arba rašyti žemiau nurodytu adresu

V. BAČĖNAS

KENNEDY TRAVEL BUREAU LTD.
296 Queen St. W., Toronto, Ontario M5V 2A1

Visais kelionių reikalais kreiptis:
V. BAČĖNAS
tel. (416) 593-0600
iki 11 v. r. ir po 6 v. v.
(416) 245-9990

CHICAGOS LIETUVIAI

Antanas Juodvalkis

MUZIKAI PALTINAI JAUNIMO CENTRO SALĖJE

Seniausios lietuvių radijo laidos MARGUČIO vedėjas žurnalistas Petras Petrutis, čikagiškę lietuvių visuomenę dažnai gaivina naujais ar pakartotinais muzikos ar vokalistų koncertais. Š. m. gegužės 1 d. Jaunimo centre, Chicagoje, šeštą kartą iš Vokietijos į Ameriką atvyko solistė Nelė ir muzikas Arvydas Paltinai ir jau septintą kartą koncertavo Jaunimo centro perpildytoje salėje. Kur paslaptis gludi ir kas pritraukia lietuviškąją visuomenę į Nelės Paltinienės estradinės dainos koncertus? Margutis ir vėl užsiprašė Paltinus ateinančių metų koncertui, gavęs susirinkusiųjų entuziastišką pritarimą.

Paltinai per tuos šešeris metus aplankė didžiąją dalį lietuvių gyvenviečių ir sulaukė didžiausio dėmesio ir visur šilto priėmimo. Arvydas Paltinas yra Vasario 16 lietuvių gimnazijos muzikos mokytojas, choro ir orkestro vadovas. Koncerto įtarpoje supažindino su gimnazijos padėtimi, mokiniais, kurių šiais metais buvo 72 iš daugelio kraštų: Australijos, Afrikos, Pietų Amerikos bei Kanados ir JAV. Gimnazijai reikia finansinės paramos, nes vykdomas apdegusios pilies restauravimas ir vidaus įrengimai. Vokietijos visos valdžios — federalinė, valstijų ir miestų stambiomis sumomis remia lietuvių gimnazijos išlaikymą ir pilies atstatymą, bet ir lietuviams reikia prisidėti, parodant didesnį dėmesį. Prašė siųsti mokinius į Vasario 16 lietuvių vienintėlę gimnaziją ir prisidėti prie jos išlaikymo.

Solistė Nelė Paltinienė koncertą pradėjo Maironio daina "Graži tu mano brangi tėvyne", sentimentaliai nuteikusią publiką, ypač vyr. amžiaus svečius. Lietuviškai dainuojamos estradinės dainos, palydimos plastiškais judėsiais, pagavo publiką ir susilaukė gausių katučių bei biso šauksmų. Pabaigoje, svečiams nepaleidžiant, pridėjo trejetą dainų virš programos. Muzikinę palydą sudarė vyro Arvydo Paltinio elektroninė muzika, sudariusi įspūdį, kad dainuojama keliais balsais.

Margučio ruoštas Paltinų koncertas praėjo pakilioje ir stebėtinai šiltoje nuotaikoje. Nuo pirmų Maironio dainos žodžių, užsimezgęs ryšys su auditorija, nenutrūko per visą dviejų valandų koncertą.

Solistė Nelė buvo apdovanota gėlėmis ne tik rengėjų, bet ir publikos, o muzikas Arvydas, be tradicinio gvazdiko, gavo ir kitų dovanų.

Pabaigoje Margučio vedėjas Petras Petrutis padėkojo Paltinams, talkininkams ir atsilankiusiems svečiams. Atsiprašė, kad visų norinčių koncerte dalyvauti negalėjo patenkinti, nes jėzuitai pastatė per mažą salę ir pakvietė į kavinę pabendrauti.

Antras Margučio ruošiamas koncertas įvyks toje pačioje vietoje ir jį atliks poetė, kompozitorė ir dainininkė **Gintarė Jautokaitė.** Koncertas skubinamas, nes solistė ilgesniam laikui išvyksta į Vokietiją. Bilietai įprastoje vietoje — Vaznelių prekyboje.

MENO PARODA — RELIGIJA LIETUVIŲ MENE

Lietuvių dailės muziejų įsteigė trys veikiančios meno institucijos: Čiurlionio galerija, Lietuvių dailės institutas ir Lietuvių tautodailės institutas. Muziejaus vadovybė suruošė savo vardu dailės kūrinių parodą, pavadintą "Religija lietuvių mene".

Paroda vyksta 1988. V. 6-22 d. d. Čiurlionio galerijoje, Jaunimo centre. Parodą atidarė pirm. dr. Gediminas Balukas, pasveikino gausiai susirinkusius meno mylėtojus ir pasidžiaugė, kad į dailės muziejaus eiles jungiasi jaunieji menininkai, menotyrininkai ir kiti meno žinovai.

Apie religinio meno eigą ir išsivystymą kalbėjo tėvų jėzuitų provincijolas kun. Antanas Saulaitis, SJ. Tarp kitko pasakė: "Kalbėti apie "religinį" meną ar "religiją" mene tegali Vakarų, o ypač graikų kultūrą paveldėję žmonės, mūsų atveju, krikščionys Vakaruose. Visoms kitoms kultūroms, nuo vadinamų primityviųjų ligi šiais laikais gyvenančių kituose žemynuose, visas gyvenimas yra iš esmės religinis, visą tikrovę ir žmogaus patirtį apima Dievo ar dieviška galia, globa, laiminančioji ir pataisančioji, ištiesinčioji ranka".

"... mūsų krikščioniško gyvenimo pradžioje ilgą laiką ir literatūra ir menai iš esmės religiniai, dvasinio, tikybinio turinio. Tokio turinio neneigiame ir daugeliui kūrinių, kurie pro griežtą priežiūrą prasiveržia ir Lietuvoje: motina su vaiku mums yra Motina su Sūnumi".

Pažymėjo, kad Dailės muziejaus įsteigimas, apjungiant tris minėtas meno institucijas, daugelio mūsų yra graži svajonė — geriau atstovauti lietuvius.

"... Tikimės taip pat, kad Dailės muziejaus mintis ir praktiški rūpesčiai prie patyrusių ir sumanių dailės darbuotojų pritrauks ir paskutiniausiais metais baigusius meno studijas ar mene įsidirbusius jaunesniuosius, kad ši religinė — ir visa dailė — gražiai atstovautų mūsų kultūrinį paveldą ir ryškiai tarptautine kalba kalbėtų apie Lietuvos laisvės ir teisių bylą", baigė savo žodį kun. A. Saulaitis, SJ.

Žodį tarė ir Lietuvių dailės muziejus kuratorė, menotyrininkė Viktorija Kašubaitė-Matranga, daug vilčių dedanti į jaunuosius menininkus.

Oficialųjį parodos atidarymą užsklendė Balys Pakštas (rageliu) ir jo dukra Emilija Sakadolskienė (kanklėmis), perdavę lietuvių liaudies dainas: Už ežero, harm. Pr. Stepulio, Kanklininko daina — V. Burinsko ir Jau žirgeliai sukinkyti — Jono Švedo.

Liaudies instrumentų muzika gražiai derinosi prie šios parodos motyvų.

Parodoje yra išstatyti šių dailininkų ir skulptorių darbai: P. Augiaus, J. Dagio (po vieną), J. Daugvilos (7 skulptūros), M. Dobužinskio (11 darbų), Pr. Domšaičio (17 darbų), V. Petravičiaus (6 darbai), A. Rūkštelės, T. Valiaus ir L. Vilimo (po vieną).

Paroda turtinga, vaizdi ir patraukli. Verta ją pamatyti ir pasidžiaugti menininkų sukurtais darbais — paveikslais, koplytėlėmis, smutkeliais.

Parodos proga išleistame leidinyje yra dailės darbų pavyzdžiai ir puikus abiem kalbom Daivos Karužaitės įvadas.

Atidaryme dalyvavo daug jaunimo, teikiančio vilties prisidėti ar net vadovauti Lietuvių dailės muziejaus įgyvendinimui. Dailės muziejus yra nauja reikalinga institucija, kalbanti tarptautine kalba ir prisidedanti prie Lietuvos vardo bei lietuvių kultūros populiarinimo. Šiai institucijai reikalingos atitinkamoje vietoje geros patalpos, o joms įsigyti ir išlaikyti reikia nemažo kapitalo.

Kaip įprasta, rengėjai visus dalyvius pavaišino.

Atidarant Lietuvių dailės muziejaus parodą - "Religija lietuvių mene" - Čiurlionio galerijoje Jaunimo Centre. Nuotraukoje dalis žiūrovų. Iš kairės: A. Markelis, J. Žygas, M. Lenkauskienė, K. Bradūnas, K. Pabedinskas ir A. Juodvalkis.
T. Tamulaičio nuotr.

Po sėkmingai pavykusio koncerto - iš kairės: Leonas Narbutis, Nelė Paltinienė, Petras Petrutis ir Arvydas Paltinas. Gegužės 1 d. "Margučio" surengtas koncertas sulaukė didelio pasisekimo.
J. Tamulaičio nuotr.

KOMET KNITTER
Immediate opening for
2nd & 3rd SHIFT KOMET KNITTERS
Piece work. Good working conditions.
Apply Call or write to:
SINGER HOSIERY MILLS
710 Jacobs St.
Thomasville, N. C. 27360
919-475-2161
EOE
(15-21)

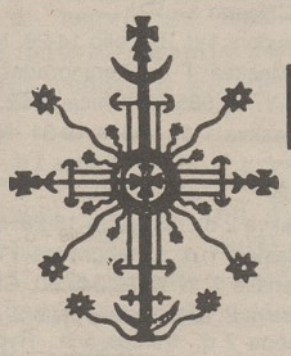

PETKUS
TĖVAS IR SŪNUS

MARQUETTE FUNERAL HOME
TRYS MODERNIŠKOS KOPLYČIOS
2533 West 71 St., Chicago, Ill.
1410 So. 50th Ave., Cicero, Ill.
Tel.: 476-2345
AIKŠTĖ AUTOMOBILIAMS STATYTI

Lietuvių Tautinių Namų Chicagoje metiniam susirinkimui pirmininkavęs P. Buchas su naujuoju iždininku O. Kremeriu. I. Kriaučeliūnienės nuotr.

CHICAGOS LIETUVIAI

"1988 M. PAVASARIS" PARODA LIETUVIŠKAME MUZIEJUJE

Balzeko Lietuvių kultūros muziejaus meno galerijoje, 6500 So. Pulaski Rd., Chicagoje, atidaroma "1988 m. Pavasaris" paroda, kurioje bus išstatyti dail. Nijolės Banienės vėliausi kūriniai. Paroda vyks nuo gegužės 20 d. ikibirželio 11 d.

Nijolė studijavo Illinois ir Chicagos universitetuose. 1957 m. ji baigė Chicagos Meno institutą. Josios meno darbai buvo išstatyti plačiai Chicagos apylinkės parodose. Taipgi josios kūriniai buvo nupirkti Vincent Price Art Collection bei kitų privačių ir viešų kolekcionierių. Ji priklauso Amerikos Lietuvių Moterų Dailininkių sąjungai ir La Grange Art League. Nijolė gavo daug atžymėjimų bei įvertinimų už savo kūrinius Elmhurst Meno mugėje, Tower grove Meno mugėje, La Grange Meno sąjungoje ir kitose parodose bei konkursuose.

Nijolė išstatys savo vėliausius piešinius, sukurtus su "spectra" spalvotais pieštukais, kurie yra pagrįsti josios pastabumu bei susižavėjimu gamta. Paroda, kurią dailininkė vadina "Pagarba Pavasariui", išsprogsta šiltom spalvom ir jutiminėm formom. Ji tvirtina, kad "mano dabartiniams darbams idėja kilo iš Algirdo Greimo knygos "Apie dievus ir žmones". Ją aš išstudijavau besiruošdama 1981 m. parodai "Lietuviškos Mitologinės Būtybės". Įkvėpimas pastūmėjo sukurti kūrinius iš mitinio "Rojaus Sodo". Sakoma, kad rojus randasi kažkur rytuose... ir tai yra pats nuostabiausias, gražiausias ir impozantiškiausias sodas, kur įvairūs vaismedžiai su puikiausiais ir žavingiausiais vaisiais (auksiniais lapais, deimantiniais obuoliais ir .t. ir t.t.), kur diena nuolatos viešpatauja.

Atidarymo priėmimas bus panktadienį, gegužės 20 d., 7 val. 30 min. vak. Atidaryme dalyvaus pati dailininkė.

Balzeko Lietuvių kultūros muziejus ir Meno galerija atdari kasdien nuo 10 val. ryto iki 4 val. p. p. (taipgi šeštadienį ir sekmadienį), penktadieniais iki 8 val. vak. Dėl platesnių informacijų skambinti telef. (312) 582-6500.

• **Inž. Vytautas Šliūpas** gegužės 27 d., penktadienį, 7:30 v. v. Balzeko Lietuvių Kultūros Muziejuje skaitys paskaitą "Mano tėvas — aušrininkas ir tautinis kovotojas dr. Jonas Šliūpas".

Šalia tokių veikėjų, kaip Jonas Basanavičius, Aleksandras Burba, Vincas Kudirka, Juozas Tumas Vaižganthas ir kiti, Jonas Šilūpas priklausė įžymių lietuvių tautinio judėjimo įkvėpėjų grupei. Vytautas Šliūpas kalbės apie dr. Jono Šliūpo asmenybę, jo "Aušros" redagavimą, bei jo nuopelnus lietuvių tautiniam judėjimui. Svarbią paskaitos proga bus paruošta paroda apie dr. Joną Šliūpą. Po paskaitos bus vaišės. Visi, kurie domisi lietuvių tautinės minties vystymusi, kviečiami dalyvauti.

ALANTO AUKŠTADVARIS CHICAGOJE

Toronto lietuvių dramos sambūris AITVARAS atvežė ir š. m. gegužės 7 d. Jaunimo centre, Chicagoje, parodė Vytauto Alanto trijų veiksmų dramą Aukštadvarį. Aitvarą kvietė ir globojo Jaunimo centro valdyba.

Veikalo turinys nesudėtingas. Dvaro savininkė — senyva ponia Morta Žymantienė (Aldona Dargytė-Byczkiewicz) susirūpinusi dvaro paveldėtoju, nes sūnus Vincas (Algirdas Kynas) nesulaukia įpėdinio, o Aukštadvaris turi likti Žymantų rankose. Jaunoji Žymantienė Irena (Aldona Totoraitienė) nesidomi ūkiu, nešiojasi kažkokią paslaptį ir, nors visų prašoma, nenori pasitikrinti sveikatą, kad neišaiškėtų paslaptis.

Jaunieji Žymantai myli vienas kitą ir yra laimingi, bet motina Morta spaudžia sūnų Vincą turėti įpėdinį arba skirtis. Motina grąsina dvarą palikti giminaičio ūkvedžio Mykolo Žymanto (Benius Tarvydas) sūnui Vincukui (Arvydas Slabosevičius).

Sūnus Vincas blaškosi tarp mylimos motinos ir mylimos žmonos. Įsimaišo Irenos tėvas Izidorius Jackūnas (Vytautas Teseckas) ir jo sūnus Viktoras Jackūnas (Vytautas Stuikys), norėdami Aukštadvaryje įsteigti plytynę, nes užtiko gero molio sluoksnį ir iš to pasipelnyti. Žymantas nesutinka, o Viktoras pradeda kombinuoti per ūkvedį. Nueinama taip toli, kad ūkvedys grasinimais priverčiamas netiesioginiu būdu nužudyti Vincą. Senoji ponia Morta ryžtasi pareikšti paskutinę valią ir kviečiasi notarą (Petras Imbraras) surašyti testamentą. Po dramatiškų pokalbių ir išryškėjusių planų, jaunoji Žymantienė Irena sutinka skirtis ir dvarą apleisti. Motina džiaugiasi, kad išgelbėtas dvaras, o visus sukrečia Irenos netikėta mirtis.

Be minėtų veikėjų dar dalyvauja: daktaras Petras Juršys (Stepas Ramanauskas), agronomė Julė Lapėnaitė (Lana Vytė-Vaidilienė). Veikalą režisavo Elena Dauguvietytė-Kudabienė, jai padėjo Aldona Dargytė-Byczkiewicz, dekoracijas sukūrė Aldona Totoraitienė, šviesas tvarkė Kazimieras Juzumas, grimavo Stasys Ilgūnas, sufleravo Augenija Čižikienė.

Pirmas veiksmas buvo blankus, statiškas, be didesnės intrigos. Antras ir trečias veiksmai buvo gyvi ir gyvenimiški. Vienų vaidmenys buvo ilgesni ir turėjo progos daugiau į juos įsigyventi, kiti trumpesni ir negalėjo juose išsiskleisti. Gal labiausiai išsiskyrė senosios Žymantienės vaidmenyje Aldona Dargytė-Byszkiewicz ir ūkvedys Benius Tarvydas. Neblogai pasirodė ir Algirdas Kunas jauno dvarininko vaidmenyje ir jo žmona Irena — Aldona Totoraitienė (paskutiniame veiksme).

Užsklandai

Padėka priklauso Toronto vaidintojų kolektyvui AITVARUI ir jo vadovams, o taip pat ir Jaunimo centro valdybai, nepabūgusiai rizikos įklimpti į nuostolius.

Chicagoje rudens ir pavasario metu renginių yra perpildyta ir sunku gauti patalpas, ypač Jaunimo centre. Šiuo atveju patiems J. c. šeimininkams turbūt nebuvo didesnio vargo gauti salę, nors reikia paboti ankstyvesnius užsakymus ir išnaudoti tik pasitaikančias spragas. Publikos susirinko pakankamai, bet nepilnai užpildė salę. Dar pora šimtų žiūrovų būtų sutilpę ir rengėjams atnešę didesnį atpildą. Dabar, kiek girdėti, išlindo be nuostolių ir dar liko padengti nuomos mokesčius.

Į akis krito šaltokas svečių priėmimas. Pradžioje žodelį tarė J. c. valdybos atstovė, o spektakliui pasibaigus niekas nepasirodė. Net ir gėlių pintinė buvo padėta šiapus uždangos, aktoriams nematant. Gal šiltesnė nuotaika buvo kavinėje, bet ten neteko dalyvauti.

Atskiras žodelis dėl programos. Nežinau kas tą programą parašė ir spausdino: Aitvaras ar spektaklio rengėjai (programoj nepažymėta), bet tai ne taip svarbu. Svarbu, kad lietuvių kalbai parodyta didelė nepagarba. Tokiame mažame tekste įvelta gausybė klaidų. Reiklesnis skaitytojas gali priskaičiuoti net iki 20-ties! Tokios nepagarbos lietuvių kalbai, dar neteko matyti. Net žodis "Sambūris" parašytas klaidingai — "Sanburis" ir pakartotas bilietuose. Žodžio "Sanburis" lietuvių kalbos žodynė nėra.

Be to, raidės taip suspaustos, kad sunku net išskaityti žodžius. Juk turime savas spaustuves, leidžiame laikraščius ir knygas, tai ir šiam leidinėliui būtų buvę galima jomis pasinaudoti ir reikiamai atspausdinti.

MARGUTIS PAMINĖJO RAŠYTOJĄ PETRĄ BABICKĄ

Seniausių lietuviškų radijo laidų Margučio vedėjas Petras Petrutis, prisiminė Brazilijoje gyvenančio rašytojo Petro Babicko 85-tąjį gimtadienį (gimė 1903. IV. 29 d.), Panevėžio apskr.) ir perdavė jo įkalbėjimus, padarytus prieš 30 metų, lankantis Chicagoje.

Rašytojas Petras Babickas yra apkeliavęs Vakarų Europą, Mažąją Aziją, Šiaurės Afriką, Amerikos žemyną ir įsikūrė Pietų Amerikoje, Brazilijoje. Yra parašęs ir išleidęs kelionių įspūdžius, nemažai apysakų vaikams, eilėraščių ir informacinių leidinių.

Margučio duotas per radiją gyvas žodis paliko malonų įspūdį.

Remkime ne tik Margučio — Petro Petručio radijo laidas, bet ir padėkime talkinti kituose darbuose.

GT INTERNATIONAL

G.T. International dėkoja visiems savo klientams, kurie įgalino šios įstaigos augimą ir patarnavimų plėtimą. Kviečiame visus su mumis keliauti šiais metais.

1988 EKSKURSIJŲ TVARKARAŠTIS

Nr. 8801 **Lietuva** 15 d. ... gegužės 16-birželio 3. N.Y. $2,150.00; Chicago $2,215.0 IŠPARDUOTA

Nr. 8802/F **Lietuva** 10 d.; Maskva 1 d.. ..., Amsterdamas 3 d., birželio 13-29. N.Y. $2,085.00; Chicago $ ... IŠPARDUOTA

Nr. 8803/M **Lietuva** 10 d., Maskva 1 d., birželio 14-26. N.Y. $1,995.00; Chicago $2,125.00.

Nr. 8806/F **Lietuva** 10 d., Maskva 1 d., Leningradas 1 d., Amsterdamas 3 d., liepos 18-rugpjūčio 3. N.Y. $2,085.00; Chicago $2,195.00.

Nr. 8807/M **Lietuva** 10 d., Maskva 1 d., liepos 19-31. N.Y. $1,995.00; Chicago $2,125.00.

Nr. 8808/F **Lietuva** 10 d., Mas... ...ngradas 1 d., Amsterdamas 3 d., rugpjūčio 15-31. N.Y. $2,08... ...go $2,195.00. IŠPARDUOTA

Nr. 8809/M **Lietuva** 9 d., Maskva 2 d., rugpjūčio 16-28. N.Y. $1,995.00; Chicago $2,125.00.

Nr. 8810/F **Lietuva** 10 d., Maskva 1 d., Leningradas 1 d., Vakarų Vokietijoje (Oktoberfest) 5 d., rugsėjo 19-spalio 7. N.Y. $2,349.00; Chicago $2,435.00.

Nr. 8811/M **Lietuva** 9 d., Maskva 2, rugsėjo 20-spalio 2. N.Y. $1,995.00; Chicago $2,125.00

Nr. 8804/BAL **Pabaltijis:** Klaipėda 2 d., Vilnius 5 d., Ryga 2 d., Talinas 2 d., Helsinkis 3 d. liepos 10-25. N.Y. $2,390.00; Chicago $2,493.00

G.T. International tvarko visus kelionių reikalus oro, vandens ir sausumos keliais. Turizmui ar biznio kelionei kreipkitės pas mus.

G. T. International padeda sutvarkyti iškvietimo dokumentus artimiesiems iš Lietuvos.

G.T. INTERNATIONAL, INC. 10401 SOUTH ROBERTS ROAD
PALOS HILLS, ILLINOIS 60465 TEL.: (312) 430-7272

Brocktono šv. Kazimiero parapijai 90 metų

1988 m. balandžio 24 d. 4 val. gražioje pavasario popietėje šv. Kazimiero lietuvių parapijos bažnyčia išpuošta. Vargonais grojant Marytei Blaževičiūtei-Crowley, jos vedamam chorui giedant "Skaiščioji Marija" — Juliaus Gaidelio ir procesijai žengiant prie altoriaus choras didingai giedojo — "Ecce Sacerdos" — Statlerio.

Koncelebruotas padėkos Mišias atnašavo vyskupas Paulius A. Baltakis, O.F.M., kleb. kun. Petras Šakalys, kun. Antonijus Jurgelaitis, O. P., kun. Albertas Abračinskas, kun. Antanas Baltrušiūnas, kun. Rafaelis Šakalys, O.F.M., kun. Simanas Saulėnas, kun. Albinas Šeputa ir kun. Edmundas Sviokla.

Mišių aukas nešė — jubiliejaus ruošimo komitetas; lektorius — Juozas Stašaitis. Evengeliją skaitė kleb. kun. P. Šakalys, o gilių minčių pamokslą — vysk. Paulius Baltakis pasakė.

Šv. Kazimiero lietuvių parapijos Brocktone 90 metų sukakties minėjime. Iš kairės: J. Stašaitis - programos leidinio redaktorius, klebonas P. Šakalys, vysk. Paulius Baltakis, R. Tamolonis ir Patricia Achorn.

Šv. Kazimiero parapijos mišrus choras iškilmingai, gražiai giedojo Mišias — kun. Šukio ir giesmes: Reqina Coeli" A. Werner, "Šv. Pranciškaus maldą" ir duetas: Veni Jezu" Ona Farini su Irena Radževičiūte.

Po padėkos iškilmingų mišių vysk. Paulius Baltakis ir klebonas Petras Šakalys padėkojo mišių atnašautojams, svečiams, šventės rengėjams, chorui ir parapijiečiams. Ir choras, ypatingai, keliančiai pagiedojo "Šventas Kazimierai" — A. Aleksio, o procesijai iš bažnyčios išeinant — "Linksma diena mums prašvito". Šia giesme buvo užbaigta pirmoji dalis šventės.

5 val. iš bažnyčios dalis tikinčiųjų suėjo į parapijos salę, pasidalinti šventės įspūdžiais, susitikti, pabendrauti. Vaišinosi užkandėliais, šaltais gėrimais, neužėmę puotai paruoštų stalų. Atėjusius į salę patraukė gausiai ant sienos, stalų suskolintų fotografijų rinkinys. Radę tėvų, senelių, draugų, pažįstamų parapijiečių fotografijose paveikslą — džiaugėsi, prisiminimais dalinosi.

6 val. pradėta antroji jubiliejinės šventės dalis: akademinė, meninė ir vaišės. Šios dalies vedėjas, pranešėjas Eligijus Sužiedėlis. Jis auditorijai pristatė prie garbės stalo esančius svečius, lietuvių organizacijų sveikintojus su padėka kiekvienam.

Pagrindinis kalbėtojas buvo vyskupas Paulius A. Baltakis. Jo nuoširdumą, kalbos turiningumą auditorija palydėjo ilgu plojimu, o vedėjas E. Sužiedėlis visų parapijiečių vardu padėkojo vyskupui. Brocktono merui Carl Pitaro ir kitiems.

Meninėje dalyje auditoriją džiugino Brocktono lietuvių parapijos išauginta šviesioji solistė — Marytė Bizinkauskaitė ir jos sesutė — Verutė. Marytė palinksmino solo dainuodama keliais kūriniais ir abi sesutės padainavo duetu pora kūrinių; jų tėveliui, pirmajam dainavimo mokytojui pianinu palydint Petrui Bizinkauskui.

Vaišės puikios, salė, stalai, scena gražiai išpuošta, svečių ir rengėjų džiaugsmas, kad Brocktono plačios apylinkės lietuviai sulaukė 90 m. parapijos gyvenimo išeivijoje sukaktį, suruošdami didingą šventę.

Devynioliktojo ir dvidešimtojo amž. lietuviai iš rytų ir Vakarų priešų spaudžiami, su skaudančiomis širdimis daug turėjo palikti brangia tėvų žemę ir vykti į užjūrį, kame laisvės saulė švietė. Bėgdami su savimi išsinešė gilų tikėjimą, meilę lietuvių kalbai ir gražiąsias bažnytines, tautines ir šeimos tradicijas. Atvykę būrėsi į draugijas, kūrė lietuviškas parapijas kviesdami parapijoms vadovauti lietuvius kunigus.

1988 m. Brocktone buvo įkurta ateivių lietuvių šv. Roko lietuviška parapija, kuri 1953 m. buvo pavadinta Šv. Kazimiero Lietuvos globėjo vardu. Dėka šviesių klebonų ir darbščių parapijiečių ir po 90 m. tebėra stipri parapija su erdvia mūrinė Šv. Kazimiero bažnyčia, mokytojų seselių gyvenamuoju namu su jame gražiai įruošta koplyčia.

90 m. bėgyje Šv. Kazimiero lietuvių parapijai išeivijoje, vadovavo šie klebonai:

Kun. Kzaimieras Matulaitis (1898 — 1900), kun. J. Servėtka (1900 — 1902), kun. M. Plaušinaitis (1902 — 1904), kun. M. Pėža (1904 — 1907).

Nuo 1907 vysk. O'Connel, kaip netinkama bažnyčiai patalpa, buvo uždaryta iki 1909 m. Toliau parapijai vadovavo:

Kleb. kun. V. Dragunevičius (1909 — 1912), kun. Kazimieras Urbonavičius (1912 — 1919), kun. A. Daugis (1919), kun. Jonas Švagždys (1919 — 1948), prelatas Pranciškus Strakauskas (1948 — 1962), kleb. kun. Feliksas Narbutas (1962 — 1967), kun. Juozapas Petrauskas (1967 — 1970) ir kun. Petras Šakalys tebėra klebonas nuo 1970 m.

Iš šios parapijos kilę kunigai tebedirba Kristaus Vynuogyne: kun. Albertas Abračinskas, kun. Antanas Baltrušiūnas, kun. Jonas Longas, kun. Jonas Prūsaitis, kun. Simanas Saulėnas, kun. Albinas Šeputa ir kun. Edmundas J. Sviokla.

Nemažas būrys lietuvaičių iš šios parapijos kilusios, tebesidarbuoja lietuviškuose vienuolynuose, vienuolynų išlaikomose mokyklose, ligoninėse ir kitų profesijų pareigose esančios; seselės Ona Cecilija Barberytė, Marija Dambrauskaitė, M. Alfonsa Greževičiūtė, Angelina Juronytė, M. Konrada Juškaitytė, Klementa Mazgelytė, Margarita M. Mazgelytė, Augusta Treinavičiūtė ir M. Ignata Žemeikytė.

Kad išeivijoje lietuviškų parapijų sukurtos lietuvybės tvirtovės greitai bėgančiame laike, nebūtų laiko vėjų išblaškytos —turime budėti: lankyti lietuviškas pamaldas, parapijinėse mokyklose įvesti lietuvių kalbos pamokas, lietuviškų giesmių giedojimą. Patirta, kad ir nelietuvių kilmės mokiniai, greit išmoksta lietuviškai giedoti, dainuoti. Puoselėti parapijų chorus, visokeriopai remti lietuviškas parapijas. Lietuviška parapija kiekvienam išeivijos lietuviui, turi būti antrieji namai, o vysk. Paulius Baltakis pamoksle pasakė: lietuviška parapija — tai mažoji Lietuva.

Garbė ir padėka Šv. Kazimiero parapijos klebonui Petrui Šakaliui, dr. kun. Antonijui Jurgelaičiui, O. P. ir lietuviams kunigams, kurie, kaip svečiai išeivijos lietuvius dvasiniai stiprina.

E. Ribokienė

Į Palangą ir į Klaipėdą ekskursijos su pernakvojimu bus galimos kiekvienai grupei, taip pat dienos ekskursijos į Panevėžį ir į Druskininkus.

1988 M KELIONĖS Į LIETUVĄ

21 DIENŲ KELIONĖS SU 10 DIENŲ LIETUVOJE
21 dienų — Lietuva ir Lenkija
Kelionė 755 — liepos 5 - 25 — $2,459
Kelionė 855 — rugpjūčio 9 - 29 — $2,459
Kelionė 955 — rugsėjo 6 - 26 — $2,459
Varšuvoje 1 naktis, Vilniuje — 11, Rygoje 4, Vilniuje 1, Varšuvoje 2

20 DIENŲ KELIONĖ SU 10 DIENŲ LIETUVOJE
20 dienų — Lietuva, Rusija, Švedija, Suomija
Kelionė 705 — liepos 5 - 24 — $2,769
Kelionė 809 — rugpjūčio 9 - 29 — $2,769
Maskvoj 2 naktys, Vilniuj 10, Leningrade 2, Stokholme 2, nakties kelionė laivu į Helsinki, Helsinky 1

17 DIENŲ KELIONĖS SU 10 DIENŲ LIETUVOJE
17 dienų — Lietuva, Lenkija, Šveicarija
Kelionė 607 — birželio 7 - 23 — $2,049
Varšuvoje 1 naktis, Vilniuj 11, Waršuvoje 2, Ziuriche 1

15 DIENŲ KELIONĖS SU 10 DIENŲ LIETUVOJE
15 dienų — Lietuva, Suomija
Kelionė 106 — spalio 6 — 20 — $1,899
Vilniuje 11 naktų, Helsinky 2

15 DIENŲ KELIONĖS SU 7 DIENOMIS LIETUVOJE
15 dienų — Lietuva, Rusija, Suomija
Kelionė 614 — birželio 14 — 28 — $2,399
Kelionė 712 — liepos 12 - 26 — $2,399
Kelionė 816 — rugpjūčio 16 - 30 — $2,399
Maskvoje 2 naktys, Vilniuje 7, Leningrade 2, Helsinky 2

14 DIENŲ KELIONĖS SU 10 DIENŲ LIETUVOJE
14 dienų — Lietuva, Suomija
Kelionė 103 — lapkričio 3 - 16 — $1,349
Kelionė 128 — gruodžio 28 — sausio 11 — $1,629
Naujų Metų sutikimas, Vilniuje 11 naktų, Helsinky 1

13 DIENŲ KELIONĖS SU 10 DIENŲ LIETUVOJE
Kelionė 915 — rugsėjo 15 - 27 — $1,969
Vilniuje 11 naktų

10 DIENŲ KELIONĖS SU 7 DIENOMIS LIETUVOJE
Kelionė 999 — rugsėjo 15 - 24 — $1,729
Vilniuje 8 naktys.

Baltic Tour patarnauja sudarant jūsų artimiesiems dokumentus viešnagei pas jus.

Nuperkamos mašinos ir kitos dovanos užsienio valiutos pardotuvėse Vilniuje, Kaune ir Klaipėdoje.

Taip pat pradedame naują paslaugą, statant paminklus jūsų mirusiems giminaičiams Lietuvoj.

Dėl brošiūros ir daugiau informacijos kreiptis:

BALTIC TOURS
Suite 4
77 Oak St.
NEWTON, MA. 02164
(617) 065-8080

Draugystė ir draugai

Vladas Vijeikis

Mano draugas Florijonas buvo labai blogoje nuotaikoje. Susirūpinau.

— Tai kas tau, Florijonai, ar pagiriom sergi ar šiaip kokios kitokios bacilos tave užpuolė?

— Abudu tavo paminėti dalykai neturi nieko bendro su mano bloga nuotaika. Susipykau su ilgų metų draugu.

— Tai kaip čia? Nei iš šio nei iš to ėmei ir susipykai. Tai kur gi priežastis?

— Jeigu būtų pričžastis tai nebūtų problemos. Bet priežasties nėra. Sako aš įžeidžiau jį. Kad žinočiau kuo, tai atsiprašyčiau bet nežinau.

— Na, gal kokį skersą žodį jo adresu numetei. O žinai, žodis išlekia paukščiu, o sugrįžta akmeniu. Rodos taip mūsų senolių išmintis moko. Garantuoti neapsiimu.

— Eik tu skradžiai žemę su savo pamokymais. Aš tiek metų pragyvenęs šioje ašarų pakalnėje, gal žinau, kas reikia sakyti, o kas ne.

— Florijonai, tik dabar mane įžeidei. Pasakei, kad aš skradžiai žemę pralysčiau. Čia jau įžeidimas. Kur aš dėsiuos skradžiai žemę pralindęs.

— Na ir šunvaikis gi tu. Kabiniesi prie kiekvieno žodžio. Net prie mano geriausių pareiškimų.

— Na, ir vėl mane įžeidei. Į teismą galėčiau tave nutempti, bet tiek to. Nori, aš tau vieną kitą patarimą duosiu, kol dar galutinai nesusipykome.

— Na duok, — numojo ranka Florijonas.

— Tai štai ką aš tau pasakysiu. Jeigu susipyksti su draugu, tai labai normalus reikalas. Negi su priešais pyksiesi. Su jais jau senai susipykta. Na jei tavo draugas tau vieną kitą nešvankų žodelį paleido. Tai kas čio tokio? Bet jeigu, sakysime, jis tau į nosį tvotų. Ir tau reikėtų naują nosį subudavoti. Čia jau rimtas reikalas. Naujos nosys šiais laikais pasiutusiai brangiai kainuoja.

Florijonas aprimo. Mano įtaigojimai bus turbūt pasiekė šio bei to.

— O dabar šiek tiek pakeiskime temą, — sako Florijonas, — dabar pakalbėkime apie kitus draugus. Štai visa eilė mums gerai pažįstamų asmenų Naujų Metų proga pasiuntė sveikinimus "Tėviškės Draugijai". Tu žinai tą draugiją. Ji rėžia sparną apie dypukus. Pirmiau baisiai keikė, bet dabar labai sušvelnino kakarinę. Esą ir tarp tų biaurybių yra vienas kitas geras. Tai tie gerieji pasiuntė sveikinimą. Bet žiūriu, kad daugumas jų turi puikius, ištaigingus namus gerokai vertus, kai kurie biznius. Tai kaip tu manai? Ar jie atiduos viską komunistams? Tokių nuosavybių net prie Gorbačiovo glasnost niekas neturi. Kaip tu manai? Ar jie savanoriškai savo turtus atiduos, ar lauks kol bolševikai Ameriką į savo žinią pasiims?

Pastebėjęs nereiškiantį veidą, Florijonas pyktelėjo.

— Tai ką tu manai, kad aš čia šiaip sau iš piršto laužiu. Va ir aš gavau sveikinimą. Ir atsiuntė ne bet kas. Lietuvos kultūros fondo valdybos pirmininkas. Įsidėmėk: parašė Lietuvos, nors ant voko aiškiai didelėmis raidėmis atspausta Lietuvos TSR. Matai kokį gražų reveransą padarė. Tame sveikinime linki, kad ateinantys metai brangiai Lietuvai atneštų džiaugsmą ir sėkmę! Atsakiau, kad mums svarbiausia reikia laisvės. Negavau atsakymo. Tai ką tu į tai pasakysi?

Sriubtelėjau šiek tiek, kad mintis kaip nors sukoncentruoti. Bet Florijonas buvo nekantrus.

— Tai va. Ir tu imsi sveikinti ir padlaižiauti. Kai kurie iš tų sveikintojų šį bei tą gavo. O tu ko tikiesi?

Ir vėl žvilgčiojau į lubas, į kampus ir nežinojau ką sakyti. Florijonas iširdo. Nutvėrė bonką ir pakišo po stalu. Tai buvo ženklas, kad mūsų draugystei atėjo pabaiga. Gerokai nusiminęs, patraukiau namo. Pakelyje, begalvodamas vos neužvažiavau ant naujutelio Lincolno.

Vos perlipus namų slenkstį išgirdau telefono skambutį.

— Ar gerai parvažiavai? — kalbėjo Florijonas. — Nesipūsk. Atvažiuok rytoj. Pasikalbėsime. Turiu velnioniškai gerų temų. Na, tai iki.

NEPAPRASTA KELIONĖ

Pagaliau turime kelionę, kurios laukėme ilgus metus. Lietuvių grupė aplankysime žymiąsias Vakarų Amerikos vietas, kuriomis grožisi visas pasaulis.

Šios kelionės programoje yra tokios nuostabaus grožio vietos kaip Grand Canyon; Zion National Park, Utah; Bryce Canyon National Park; Yellowstone National Park su žymiuoju "Old Faithful" geiseriu; Mount Rushmore National Memorial, kur uolose yra iškalti 4 Amerikos Prezidentų atvaizdai; ir kt.

Laikas — 1988 rugpiūčio 16-28 d. d.

Kelionė prasideda Las Vegas, baigiasi Denver, Colo.

Kaina iš New Yorko — $1,449.00 asmeniui, dviem gyvenant kambaryje. Iš kitų miestų kaina kiek skirtinga.

Į kainą įsiskaito:

- **Kelionė lėktuvu iš New Yorko į Las Vegas, ir iš Denverio į New Yorką. Vykstantiems iš kitų miestų rezervacijos bus atitinkamai pakeistos.**
- **Kelionė autobusu per Las Vegas — Arizona — Utah — Wyoming — South Dakota — Denver.**
- **Įžymių vietų lankymas su profesionalais kelionės palydovais, įskaitant, kur reikia, įėjimo mokesčius.**
- **Pusryčiai ir pietūs kiekvieną dieną, išskyrus vienus pietus Salt Lake City; "Welcome Reception" Las Vegas. "Dinner-cruise" ant Lake Powell ežero; Atsisveikinimo pietūs Denveryje.**
- **Pirmos klasės viešbučiai su privačiais patogumais.**
- **Arbatpinigiai už bagažų nešiojimą ir viešbučių patarnautojams.**
- **Visi taxai.**

REGISTRUOTIS ĮMOKANT 100 DOL. ASMENIUI.

Vytis International Travel Service, Inc.

2129 KNAPP STREET, COR. GERRITSEN AVE.

BROOKLYN, N.Y. 11229

(718) 769-3300

BALTIMORE

DARBINGAS SUSIRINKIMAS

Po ilgai trukusio negalavimo ir širdies operacijos pirmininkui Vl. Bačanskui sustiprėjus, Tautinės Sąjungos Baltimorės skyrius vėl pajudėjo. Pirmutinis š. m. susirinkimas sušauktas balandžio 10 d. Lietuvių Namų Herbų kambaryje. Perskaičius pr. metų sueigos protokolą, iždininkas J. Auštra supažindino su skyriaus iždo dabartine būkle. Taip pat perskaityti Sąjungos valdybos bendraraščiai Nr. 5 ir 6 ir raštas, kviečiantis narius gausiai dalyvauti Sąjungos sukaktuviniame seime. Po ilgo svarstymo, norinčių vykti beveik neatsiradus, taipgi nesiryžtant perdaug nuskriausti liesoką skyriaus iždą, nutarta seimą paremti bent kuklia 100 dol. auka.

1987 m. spalio 18 d. ALT S-gos Tarybos suvažiavime Chicagoje įgaliotas skyriui atstovauti B. Medelis suglaustai pranešė, kas posėdžiuose buvo svarstyta ir kas nutarta, plačiau paaiškindamas apie sumanytą įsteigti Tautinės Kultūros Fondą ir jo paskirtį. Dar ir kiti trys suvažiavime dalyvavę skyriaus nariai gėrėjosi čikagiečių rengėjų draugiškumu ir nuoširdumu, o ypač stebino Sąjungos pirmininko dr. L. Kriaučeliūno rūpestinga globa ir nepaprastas vaišingumas.

Numirusių skyriaus narių viešas prisiminimas-pagerbimas, turėjęs įvykti š. m. kovo mėn., gavėnios metu, dėl pirm. V. Bačansko ligos atidėtas rudeniui.

Pasišnekėta apie artėjančią š. m. Baltimorės lietuvių šventinę — (Festivalį), kurioje skyrius kasmet dalyvaudavo. Vietinės liet. organizacijos, pardavinėdamos liet. valgius ir skanėstus, gerokai pasipelno. Mūsų skyriuje neatsiradus sutinkančių paruošti užkandžių būdelę ir tuo būdu praturtinti skyriaus iždą, gal dalyvausime tik su liet. kultūriniais rodiniais — toks jau keleri metai būdavo mūsų įnašas.

Kaip ir kitais metais, taip ir šiemet, skyriaus nariai, pačių pasirenkamu laiku pakviesti papiknikauti Alg. Grintalio sodyboje.

Pereitais metais susirinkimuose atsilankę tik svečiais dabar įsirašė nariais Suvalkų trikampio tautiečiai Emilija ir Petras Zajančkauskai.

Sueiga baigėsi įprastine jaukia kavute. S. M.

PITTSBURGH

VYČIŲ SUVAŽIAVIMAS

Gegužės 20-22 dienomis, Pittsburgh, Pa. įvyks Lietuvos Vyčių Vidurio Centro Apygardos suvažiavimas. Posėdžiai bus šv. Antano bažnyčios salėj. Pittsburgho 19 Vyčių kuopa rengia seimą ir rutuliu (bowling) žaidimą, kuriame dalyvaus delegatai ir svečiai iš Cleveland, Oh., Dayton, Oh., Detroit, Mi., DuBois, Pa., Saginaw, Mi., Southfield, Mi., ir Chicago, Ill.

Penktadienį, gegužės 20 d., 8 val. vak. šv. Antano bažnyčios salėj bus delegatų registracija ir svečių susipažinimas ir užkandžiai.

Šeštadienį, gegužės 21 d., 9-12 val. ryto šv. Antano bažnyčios salėj bus vidurio centro apygardos susirinkimas.

1:30 val. p. p. nariai susirinks rutulių (bowling) žaidimui Sports Haven Bowl salėj, 143 Carol Ave., Bridgeville, Pa.

8 val. vakare visi linksminsis vaišėmis ir šokiais šv. Antano parapijos salėj. NERIS šokėjų grupė ruošia lietuvių programą.

Sekmadienį, gegužės 22 d., 11 val. ryto šv. Antano bažnyčioj bus pamaldos. Po pamaldų, 12 val. visi rinksis į parapijos salę banketui. Čia rutulių tournamento atžymėjusiems bus suteiktos premijos.

Kadangi šiemet Lietuvos Vyčiai mini 75 metų jubiliejų, šv. Antano bažnyčios salėj rengiama paroda, kuri atžymės Vyčių organizacijų veiksmus nuo pat įkūrimo — 1913 metų. Knights Inn viešbuttis, prie pat bažnyčios, kuriame vyčiai apsigyvens, taipgi bus išpuoštas lietuviška tema.

Vincas Gražulis

Skaitykit ir platinkit
D I R V Ą

SECURITY OFFICERS

GLEASON SECURITY COMPANY is now looking for dependable and reliable people for various positions such as:

ROVERS
SECURITY OFFICERS
ROAD SUPERVISORS

Must have a car, phone and clean police record. Call for an appointment 203-877-6114. (16-20)

DETROITO LIETUVIAI

Antanas Grinius

PAGERBTOS MOTINOS

Gegužės 8 d. parapijos klebonas kun. Alfonsas Babonas šv. Antano bažnyčioje 10:30 v. r. už gyvas ir mirusias motinas aukojo šv. Mišias ir pasakė motinoms prasmingą pamokslą. Gražiai giedojo parapijos choras. Po mišių vaišinomės kavute, pyragais ir sumuštiniais prie Onos Šadeikienės ir Eugenijos Bulotienės papuoštų stalų.

Paminėjimą pradėjo ir įžanginį žodį tarė Detroito Lietuvių Organizacijų centro valdybos paprašytas ALT S-gos Detroito skyriaus pirmininkas Albertas Misiūnas ir programai pravesti pakvietė Eugeniją Bulotienę, kuri tarusi gražių žodžių skirtų motinoms, pakvietė Danutę Jankienę. Ji vietoj paskaitos, paskaitė iš knygos Nelės Mazalaitės novelę "Motina". Po jos Laimutė Lungytė paskaitė eilėraštį "Pasimatymas su motina" ir Elzbieta Grigutytė — "Mano mamytė". Marius Sajauskas paskaitė savo kūrybos eilėraštį "Tau mamyte pirmos žibuoklės".

Muzikui Stasiui Sližiui vadovaujant ir pianinu palydint visi pagiedojo tris dainas: Gimtinės Dangus, O Atsimenu Namelį ir Kur tas takelis? Programos atlikėjams buvo prisegtos gėles, o Ona Šadeikienė visoms motinoms įteikė baltų ir raudonų gvazdikų.

AUKSINIS JUBILIEJUS

Š. m. birželio mėn. 19 d. kun. Kazimieras Simaitis švęs savo kunigystės auksinį jubiliejų. Padėkos koncelebruotos šv. Mišios bus atnašaujamos 10:30 v. r. šv. Antano bažnyčioje, kurioje kun. Kazimieras Simaitis dirbo ir veikė nuo savo atvykimo į šį kraštą. Laike šv. Mišių giedos parapijos choras vadovaujamas muz. Stasio Sližio. Minėjimas ir vaišės įvyks Dievo Apvaizdos parapijos Kultūriniame centre.

Norintieji dalyvauti kun. Kazimiero Simaičio pagerbime prašomi registruotis iš anksto šv. Antano klebonijoje raštu arba telefonu 554-1284, arba pas Juozą Kinčių telefonu 383-8248 iki birželio 5 d. Atskiri pakvie timai nebus siunčiami.

JUOZO JAKUNSKO NETEKUS

1988 m. gegužės 2 d. Monroe ligoninėje mirė Juozas Jakunskas sulaukęs 88 metus. Gegužės 4 d. Val Bauzo laidojimo koplyčioje sukalbėjo rožinį kun. Alfonsas Babonas. Yolanda Zaparackienė savo ir jai pavestų organizacijų vardu pareiškė mirusio šeimai užuojautą ir paskaitė eilėraštį Bendroji Pilis. Po jos atsisveikinimo žodį tarė ir užuojautą pareiškė Švyturio jūrų šaulių kuopos vicepirmininkas Juozas Kinčius kuopos vardu. Laike rožinio ir atsisveikinimo stovėjo kuopos vėliava.

Juozas Jakunskas buvo Švyturio jūrų šaulių kuopos narys ir Pilėnų stovyklavietei paaukojęs 1000 dol. Taip pat jis rėmė Dainavos jaunimo stovyklą ir buvo šv. Antano parapijos narys. Pensijon išėjęs buvo nusipirkęs netoli Dainavos žemės sklypą, pasistatęs trobesius ir įsirengęs mažą ūkį jame darbavosi. Gegužės 5 d. po atlaikytų šv. Antano bažnyčioje pamaldų, buvo nulydėtas poilsiui į šv. Kryžiaus kapines, kur ilsisi prieš pustrečių metų mirusi jo žmona Uršulė. Nuliūdime liko sūnus Juozas, marti, vaikaičiai, draugai ir pažįstami.

• **Detroito Lietuvių Federalinės Kredito Unijos KASOS** metinis narių susirinkimas įvyks sekmadienį, gegužės 22 d., Dievo Apvaizdos parapijos kavinėje, tuoj po 10:30 v. r. šv. Mišių Susirinkime dalyvaus direktorių tarybos nariai iš New Yorko. Visi KASOS nariai kviečiami dalyvauti.

Lietuvių Moterų Federacijos Philadelphijos Klubo surengtame Romo Kalantos minėjime, gegužės 1 d., Baltimorės dainos vienetas atlieka meninę programą. Iš kairės: J. Brazauskienė, E. Dulienė, V. Dulys ir Ig. Kučiauskas. Akompanuoja vieneto vadovė Marija Tallat-Kelpšienė Krasauskienė. A. Čepulio nuotr.

JAV LB VASAROS STAŽAS WASHINGTONE

JAV Lietuvių Bendruomenės visuomeninių reikalų taryba skelbia stažą lietuvių kilmės studentui šią vasarą dirbti Washingtone, D. C. Tarnybos laikotarpis apima dešimtį (10) savaičių. Pareigos apims informavimą / įtaigiojimą JAV Kongreso narių, valdinių įstaigų pareigūnų, ir spaudos darbuotojų dabartinės padėties, Lietuvoje, okupanto vykdomų žmogaus teisių pažeidimų, gamtos taršos, aukštų dovanoms muitų, ir kitais Sov. Eąjungos Helsinkio akto sutarimams nepaklusimų klausimais. Studentas bus prašomas informuoti amerikiečių spaudą apie naujuosius įvykius Lietuvoje, o lietuvių spaudą — apie pastangas vykdant pavestus uždavinius. Jo atsakomybėje bus rūpinimasis tinkamu Molotovo-Ribbentropo pakto sukakties ("Black Ribbon Day") pristatymu amerikiečių visuomenei.

Kandidatas į internus turi būti nemažiau 18 metų ir gerai valdyti lietuvių ir anglų kalbas. Už dešimties savaičių darbą bus mokama $2,000. Pavergtos Lietuvos dabartinės padėties pažinimas yra būtinas. Darbo laikas: 1988 m. birželio 20 d. iki 1988 m. rugpiūčio 27 d.

Kandidatai yra prašomi prisiųsti laišką nušviečiantį studijines, organizacines ir bendrines kvalifikacijas iki š. m. gegužės 31 d. Rašyti: Lithuanian-American Community of USA, Inc., 9660 Pine Road, Philadelphia, Pa. 19115.

JAV LB Inf.

PILĖNŲ STOVYKLOS ATIDARYMAS

Gegužės 22 d. įvyks Švyturio jūrų šaulių kuopos stovyklos "PILĖNAI" atidarymas. Sesės šaulės visus atvykusius vaišins cepelinais, kugeliu, pyragais, o broliai šauliai šaltais gėrimais.

KOMET FIXER
Immediate opening for:
3rd SHIFT KOMET FIXER.
Competitive wages, good working conditions.
Apply Call or write to:
SINGER HOSIERY MILLS
710 Jacobs St.
Thomasville, N. C. 27360
919-475-2161
EOE
(15-21)

AUDRA Travel CORPORATION

VIENINTELĖ PROFESIONALI LIETUVIŲ KELIONIŲ ĮSTAIGA KANADOJE SKELBIA ir GARANTUOJA

Pigiausias kainas kelionėse į LIETUVĄ 1988 metais

5-kiom, 10-čiai bei 15-kai dienų patogiausiomis lėktuvų linijomis

Išvykimo datos iš Toronto ir kitų Š. Amerikos miestų

Gegužės 6-20	Liepos 6 - 20
Gegužės 19 - birželio 3	Liepos 20 - rugpjūčio 2
Gegužės 25 - birželio 8/12	Rugpjūčio 11 - 27
Birželio 9 - 24	Rugsėjo 2 - 16
Birželio 30 - liepos 17	Spalio 7 - 21

Gruodžio 27 – sausio 10 1989 m.

Užsisakykite dabar – gausite papildomą nuolaidą.

Smulkesnes žinias teikiame

tel. (416) 769-2500

Mūsų įstaigoje Jums patarnaus: AUDRONĖ, LIUSĖ, DALIA, INGĖ, JOANNE, PAULIUS.

Mes kalbame – lietuviškai, angliškai, prancūziškai, rusiškai, lenkiškai, vokiškai, itališkai, ispaniškai.

Mūsų įstaigoje įrengti kompiuteriai: PEGASUS/GEMINI bei TDS

Mūsų įstaiga yra narys – IATA, T-comm, BBB, CLIA

Adresas: 2100 Bloor St. W. Toronto, Ont., Canada, M6S 1M7

Tel. (416) 769-2500 Telex 06-986766 TOR

KVIEČIAME NAUDOTIS MŪSŲ LIETUVIŠKO BIURO PASLAUGOMIS.

Mūsų registracijos numeriai: retail nr. 2559030, wholesale nr. 2475066

OPPORTUNITY FOR EXPERIENCED
TOOL SETTER FOR PROGRESSIVE TOOLING
DAYWORK. STEADY WORK. EXCELLENT BENEFITS INCLUDING. MAJOR MEDICAL, DENTAL, LIFE INSURANCE, PROFIT SHARING & CREDIT UNION.
SIEMON DINAMIC MFG. CO
60 ECHO LAKE ROAD
WATERTOWN, CT. 06795
203-274-2523
(17-21)

FOOT PRESS OPERATORS
FOURSLIDE SET UP PERSON
FULL OR PART TIME. EXPERIENCED PREFERRED, BUT WILLING TO TRAIN THE RIGHT PERSON. FULLY PAID INSURANCE. STEADY WORK, AND PENSION PLAN.
APPLY IN PERSON AT
GEMCO MANUFACTURING CO.
AIRCRAFT ROAD
SOUTHINGTON, CT. 06489
(15-24)

Viešėdami Chicagoje aplankykite **PARAMĄ**
MAISTO IR LIKERIŲ KRAUTUVĖ —
2534 WEST 69th STREET. Telefonas: RE 7-3332
Savininkas J. Mažeika
Čia rasite didžiausią pasirinkimą vietinių ir importuotų likerių ir kitokių gėrimų, gi delikatesų skyrius stebina savo įvairumu.
Kainos žemos — Pasirinkimas didelis.
APSILANKĘ — ĮSITIKINSITE.

FILATELIJA

Nr.4 Antanas Bernotas

JAV balandžio 29 d. išleido 25 centų pašto ženklus su fazanu. Ženklai išleisti knygutėse po 20 vienetų kiekvienoje ir knygutė kainuoja $5.00.

Fazanas, medžiojamasis paukštis, yra kilęs iš vakarų Azijos. Kai kurios jo rūšys žinomos ir Lietuvoje. Patinai pasižymi labai margomis plunknomis, bet yra menki skraiduoliai ir daugiausia bėgioja žemėje. Kaip sakoma, fazanai į Ameriką buvo atgabenti apie 1800 m. ir užveisti South Dakotos valstijoje. Vėliau jie pasklido po visą kontinentą. Fazanas taip pat laikomas So. Dakotos valstijos oficialiu paukščiu.

— — —

KANADA kovo 17 d. išleido jau trečią Kanados atradėjų ir tyrinėtojų seriją — keturis 37 c. pašto ženklus.

Pašto ženklams parinktos tokios temos: 1. Kailių pirklys Anthony Henday 1754 m. ir vėliau tyrinėjo Kanados prerijas, susipažindamas su "juodkojais" indėnais. 2. Britų laivyno karininkas George Vancouver, dalyvavęs su kpt. Cook jo atradimų kelionėse, 1792 m. ir vėliau plaukiojo vakarų pakrantėmis, atrasdamas jo vardu pavadintą salą, kur vėliau buvo įkurtas Britų Kolumbijos to paties vardo miestas. 3. Kailių pirklys Simon Fraser 1801 m. ir vėliau tyrinėjęs Šiaurės Vakarų teritoriją ir Uolotuosius kalnus. Jo vardu ten yra pavadinta viena upė. Čia šį pašto ženklą dedame. 4. Airis John Palliser, dirbęs britų žinioje, taip pat tyrinėjo prerijas ir žemės turtus dabartinėje Manitobos provincijoje.

— — —

ITALIJA jau ilgesnis laikas leidžia pašto ženklus su žymesniais krašto istoriniais vaizdais. Tarp kitų buvo išleistas ir čia dedamas 220 lirų pašto ženklas, kuriame parodyta Scilla vietovė, nutūpusi aukštai ant uolinio skardžio.

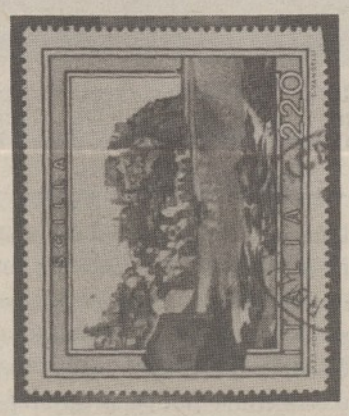

Atsiminsime, kad mokyklose teko mokytis ir senovės helenų (graikų) istorijos, meno ir literatūros. Ten didysis jų dainius Homeras dar prieškristiniais laikais parašė dvi garsiąsias poemas — Ilijadą ir Odisėją. Odisėjos herojus Odisėjas, klaidžiojęs daugelį metų po Vidužemio jūrą, vienos savo kelionės metu praplaukė labai pavojingą sąsiaurį, kurio vienoje pusėje ant uolų tupėjo baisūnas Scilė, suėdusi kelis jo jūreivius, gi kitoje pusėje — sirena Charibdė, nemažiau pavajingai savo dainomis žavėjusi jo vyrus. Kaip istorikai sako, tai yra Mesinos sąsiauris tarp Sicilijos salos ir pietinio Italijos pusiasalio galo, kurio pusėje ir yra ta garsioji Scilla.

— — —

Vakarų VOKIETIJA išleido 30 pfenigių pašto ženklą vokiečių poetui Friedrich Hoelderlinui pagerbti.

Johann Christian Friedrich Hoelderlin (1700-1843)

gimė Lauffen vietovėje Hesseno provincijoje. Jaunystėje mokėti Tuebingeno dvasinėje seminarijoje, bet dvasininku netapo. Vėliau buvo namų mokytoju įvairiose turtingose šeimose. Artimai draugavo su žymiais anų laiku poetais ir rašytojais. Rašė giliai žmonišką, vėliau senovės graikų antikinėmis temomis poeziją. Nuo 1807 m. dėl skaudžių dvasinių pergyvenimų, mažai kur bepasireiškė, gyvenimą baigė kaip psichinis ligonis.

CLEVELANDO PARENGIMAI

- LIEPOS 10 D. Žalgirio šaulių kuopos gegužinė prie ežero.
- LIEPOS 31 D. Ramovėnų gegužinė ežero pakrantėje.
- SPALIO 8 D. Pabaltiečių vakaras. Rengia ALT, Latvių Sąjunga ir Estų Taryba.
- LAPKRIČIO 5 D. Lietuvių Namų metinis balius.
- LAPKRIČIO 19 D. L.K. V.S. Ramovė — kariuomenės minėjimas.

• PERKANT IR PARDUODANT NAMUS prašome kreiptis į ČIPKUS REALTY, 31715 Vine St., Willowick, Ohio 44094. Tel. 943-0910.

NATIONWIDE INSURANCE
Nationwide is on your side

APDRAUDOS reikalais geriausius patarnavimus gausite kreipdamiesi į OBELENIŲ apdraudos įstaigą — 6028 Mayfield Road, Suite 10, Mayfield Hts., Ohio 44124. Skambinti ZENONUI arba SAULIUI (216) 442-6810.

WANTED JOURNEYMEN
or 1ST CLASS SKILLED
AUTOMATIC SCREW MACHINE
SET UP & OPERATORS
MACHINERY PRODUCTS COMPANY
Seek'g exp'd Screw Machine Setup-Person/Operators for mid-size job shop in Lancaster, Pa. Must have hands on experience on Acmes or Wickmans. Immediate need for Wickman Operator. Excellent benefits and salary with overtime available. Call JIM WILSON at 717-299-3757.
(19-25)

JEI JUMS REIKIA UŽDENGTI STOGĄ, PATAISYTI AR PAŠALINTI VARVĖJIMĄ, KREIPKITĖS Į
LATVIAN ROOFING
Cleveland telef. (216) 521-2182
DARBAS ATLIEKAMAS GREITAI IR SĄŽININGAI.
Dengiame stogus apartamentams, Hot roofs. Tvarkome kaminus ir vandens nutekėjimo vamzdžius, dedame po stogu kablius kontroliavimui ledo užsikimšimo. Taip pat atliekam dailidės darbus.
MARTINS ir GUNARS KAULINS Lakewood, Oh.

tėvynės garsai
SAVAITINĖ RADIJO PROGRAMA, GIRDIMA SEKMADIENIAIS 6:00 — 7:00 VAL. VAKARO.
RADIJO STOTIS
WCPN 90.3 FM
Programos vedėjas Juozas Stempužis
4249 Lambert Road, Cleveland, Oh. 44121
Tel. (216) 382-9268

Taupa
Lithuanian Credit Union
Lietuvių Kredito Kooperatyvas
767 East 185th Street
Cleveland, Ohio 44119
(216) 481-6677

Įsikūręs Nuosavuose Namuose

Taupykite ir Skolinkitės vieninteliame lietuvių kredito kooperatyve Ohio valstijoje.

Darbo Valandos:
Antradieniais--ketvirtadieniais nuo 9:00--4:00 p.p.
Penktadieniais nuo 9:00--6:00 v.v., Šeštadieniais nuo 9:00--3:00 p.p.
Sekmadieniais nuo 11:00--12:00 p.p. (DMNP parapijos patalpose)

Visi Bankiniai Patarnavimai

Mokame Aukštesnius Nuošimčius Už:
Taupymo Sąskaitas, Certifikatus, IRA, Čekių Sąskaitą, ir t.t.

Skoliname Geriausiomis Išsimokėjimo Sąlygomis:
Asmeniniams Reikalams, Automobilių ir Laivų Pirkimui, Namų Remontui (Home Equity), Namų Pirkimui (Mortgages)

Parduodame pinigines perlaidas (Money Orders), Traveler's Checks, Priimame telefono, elektros, šildymo, ir vandens sąskaitas, Buckeye Cards, Notaro patarnavimai, U.S. Savings Bonds, ir t.t.

*** Kiekviena taupomoji sąskaita federalinės valdžios *** apdrausta iki $100,000.

Mūsų Tikslas: Ne pelnas, bet sąžiningas patarnavimas.

JAKUBS AND SON
Laidojimo Įstaiga
Della E., William J. Sr., William J. Jakubs Jr. ir Barbara Jakubs Schmidt
Licenzijuoti direktoriai ir balzamuotojai
936 East 185th Street, Cleveland, Ohio 44119
Tel. (216) 531-7770
Laidotuvių koplyčia erdvi, vėsinama teikianti jaukią atmosferą liūdesio valandoje. Didelė aikštė automobiliams pastatyti.

MATAS Realtors
505 EAST 185 ST., EUCLID, OHIO 44119
(216) 486-2530
RITA MATAS
— Broker — G.R.I. — C.R.A.
Adv. VYTAS MATAS — teisinis patarėjas

BAISIOJO BIREŽELIO MINĖJIMAS CLEVELANDE

Minėjimas – ekumeninės pamaldos už nuo sovietų žuvusius bei pavergtuosius pabaltiečius įvyks sekmadienį, birželio 12 d., 1:30 val. p. p. Old Stone Church, Public Square aikštėje — miesto centre.

Pamaldas atlaikys prel. A. Goldikovskis, kun. J. Bacevičius, latvių kleb. L. Grendze ir estų kun. H. Rüdmik iš Floridos.

Pamaldų metu giedos solistė Aldona Stempužienė.

Clevelando lietuviai yra prašomi gausingai dalyvauti ir tinkamai paminėti šiuos tragiškus birželio įvykius.

Rengia Clevelando Pabaltiečių Komitetas (ALT Skyrius, Latvių Sąjunga ir Estų Taryba).

REIKIA PARAMOS

Katalikų universitetas Leuven, Belgijoje kreipėsi į dr. Viktorą Stankų, Lietuvių programos Kent universitete komiteto pirmininką, prašant apmokėti 3 savaičių lituanistikos tyrinėjimo Kent universitete studento Liutauro Kazakevičiaus, iš Belgijos, išlaidas.

Ohio valstijos įstatymai leidžia padengti mokslo išlaidas universitete, bet ne kelionės.

Tam tikslui lituanistikos programos komitetas įsteigė einamąją sąskaitą Nr. 630 Lietuvių kredito kooperatyve Taupa, 767 E. 185 St., Cleveland, Oh. 44119 aukoms rinkti, kad galima būtų padengti L. Kazakevičiaus kelionę iš Belgijos į JAV.

Liutaurą Kazakevičių lituanistikos tyrinėjimui rekomenduoja prof. Tomas Venclova. L. Kazakevičius būdamas Lietuvoje pasirašė su kitais 45 pabaltiečiais memorandumą, katalikų bažnyčios atsišaukimą ir už tai buvo uždarytas į psichiatrinę ligoninę Vilniuje. Susituokęs su belge studente 1983 m. buvo išleistas iš Lietuvos.

Šiuo metu L. Kazakevičius Leuven katalikų universitete ruošiasi moksliniam laipsniui ir jam būtų naudingi lituanistikos tyrinėjimai Kent universitete.

Lietuvių komitetas prie Kent universiteto, kurį sudaro pirm. dr. V. Stankus, dr. J. Kavaliūnaitė, P. Alšėnas, G. Mariūnaitė ir A. Žitkuvienė pritarė L. Kazakevičiaus atvykimui ir prašo visuomenės paremti aukomis jo kelionę. Aukas siųsti Taupai į sąskaitą Nr. 630.

• **Richard Josef Dautartas**, estradinis dainininkas, gegužės 31 d. 8 val. vak. duos įspūdingą garsų ir spalvų koncertą John Carrol Universitete — Kulas auditorijoj, University Hts. Ohio. Bilietai po 6 dol.

Richard Josef Dautartas yra dainavęs amerikiečių parengimuose ir šią vasarą duos koncertą Prancūzijoje ir Vilniuje.

• **Louise C. Morkūnienė**, buvusi clevelandietė, paskutiniu laiku gyvenusi Floridoje, mirė gegužės 8 d. Clevelando klinikoje. Jos vyras Karolis Morkūnas mirė 1976 m. Clevelande.

Atsisveikinimas su velione įvyko gegužės 10 d. Jakubs and Son laidojimo namuose ir po gedulingų pamaldų gegužės 11 d. palydėta į Visų Sielų kapines.

Jos sūnums Petrui ir Andriui su šeimomis Dirva reiškia užuojautą.

• **Robert Page Singers ansamblio koncertas** įvyks antradienį, gegužės 24 dieną, 8 val. vak., Becko meno centre (Beck Center for Cultural Arts), 17801 Detroit Ave., Lakewood. Šis profesinis muzikos vienetas savo koncerte atliks S. Šimkaus, J. Juozeliūno, J. Gruodžio ir J. Žilevičiaus dainas. Dr. Bronius Kazėnas atrinko dainas ir parūpino jų gaidas.

Lietuvių klubas rezervavo ir įsipareigojo parduoti bent 60 bilietų į koncertą. Bilieto kaina $8.00. Prašom skambinti į klubą telef. 531-2131 ir užsisakyti sau bilietą. Tai reikia padaryti būtinai iki šios savaitės pabaigos. Planuota ekskursija autobusu į Robert Page koncertą neįvyks, nes vos keli asmenys pareiškė norą

Pianistė D. Liaubienė ir sol. R. Mastienė, atlikusios programą Lietuviškosios Skautybės Fondo vakare Clevelande.

V. Bacevičiaus nuotr.

važiuoti autobusu. Todėl dabar kiekvienas turės rasti būdą nuvykti į koncertą savo priemonėmis.

• **Nijolė Bartuškaitė von Kiparski** š. m. gegužės 8 d. baigė Edinboro University of Pennsylvania įsigydama magistro laipsnį, Master of Art in Art, keramikoje.

Nijolė Bartuškaitė von Kiparski yra gimusi Lietuvoje. Aukštuosius mokslus baigė čia, Amerikoje. Ji studijavo sociologiją Western Reserve University, Mather College, Clevelande.

Jau nuo jaunų dienų, Nijolė domėjosi menu ir kiekvienai progai pasitaikius lankė meno kursus. Vėliau, užauginusi šeimą ir lankydama Lakeland Community College rimtai susidomėjo keramika ir profesorių skatinama 1980 m. įstojo į Edinboro University of Pennsylvania ruoštis magistro laipsniui.

Prieš baigiant š. m. gegužės 1 d. ji turėjo savo darbų parodą Edinboro University patalpose.

Clevelande, Nijolė Bartuškaitė von Kiparski dalyvaus 1988 m. May Show, Clevelando Museum of Art su vienu savo keramikos kūriniu.

• **Rūta Gaidžiūnaitė-Gamber**, kaip Realtor nuo 1987 metų pilną laiką dirba **CENTURY 21, Launders and Ass'n, Inc.**, Mentor, Ohio. Ji rūpestingai patarnauja norintiems savo namus ar kitokias nuosavybes parduoti ar keltis į kitas geresnes vietas ir ten pirktis.

Skambinti įstaigos telefonais: 255-1111 arba 951-8101 dienos metu, o vakarais į namus 585-7280.

ATSIŠAUKIMAS Į LIETUVIŲ VISUOMENĘ

Mūsų kartos gyvenimas artėja prie saulėlydžio. Iš patyrimo žinome, kad daugelis mūsų pažįstamų į amžinybę nusinešė ir savo atliktus darbus Lietuvai niekur jų neužregistravo. Kad tai nesikartotų — imuosi iniciatyvos surinkti iš lietuvių atsiminimus apie jų atliktus reikšmingus Lietuvai darbus ir išleisti kolektyvinius atsiminimus, pavadinant juos "Lietuvos Atsiminimai". Tai būtų raštiškas palikimas ateinančioms kartoms apie mūsų atliktus darbus Lietuvai.

Siųskite savo biografiją su nuotrauka (jei turite), trumpai išdėstydami savo nuveiktus darbus atsiminimų leidėjui Jonui Karveliui, gyv. 9141 Carlyle Ave. Surfside, Fl. 33154.

PARAMA DIRVAI

Atnaujindami prenumeratą ir kitomis progomis Dirvai aukojo:

J. Čibiras, Dayton 5.00
Dr. Br. Apshaga, Thompson 15.00
J. Miglinas, Chicago 10.00
Dr. Pr. Mickevičius, Cleveland 15.00
G. Janušonis, Rochester 10.00
Dr. A. Razma, Wilmington 5.00
LB Floridos Auksinio Kranto apylinkė 25.00
P. Kidolis, Hartford 10.00
A. Valavičius, Chicago ..20.00
V. Peseckas, Chicago 10.00
R. Veitas, Milton 40.00
B. Smetonienė, Cleveland 20.00
K. Cicėnas, Woodrige 5.00
J. Mulokienė, Santa Monica 10.00
V. Mastis, Hinsdale 10.00
P. Koncė, St. Petersburg 5.00
L. Chaplicki, Willowick 10.00
A. Čepukaitienė, Newton Falls 30.00

Visiems aukotojams nuoširdžiai dėkojame.

• **PATRIA prekybos namuose, 794 E. 185 Street, Clevelande, yra didelis pasirinkimas vietinių ir importuotų maisto produktų, įvairių skanumynų, lietuviškos juodos duonos, o dovanų skyriuje yra gintaro, plokštelių, audinių, knygų ir lietuviškų sveikinimo kortelių. Prašome atsilankyti. Telefonas 531-6720.**

HELP WANTED

Experienced house keeper -laundry person. Apply 9:00 — 3:00, Braeview Manor 20611 Euclid Ave., Euclid, Ohio 44117. Call: (216) 486-9300.

A. A.

MALVINAI RUDAITIENEI

mirus, reiškiame mūsų nuoširdžią užuojautą

dukterims ROMAI DEGĖSIENEI, MALVINAI ŠVARCIENEI, jų šeimoms ir artimiesiems.

Albina ir Pranas Kašiubai

A. A.

MALVINAI RUDAITIENEI

mirus, dukroms MALVINAI ir žentui JONUI ŠVARCAMS, ROMAI ir žentui dr. DANIELIUI DEGĖSIAMS bei visiems artimiesiems reiškiu nuoširdžią užuojautą.

Vytautas Janulaitis

DIRVA

• **DIRVA ateinančią savaitę neišeis. Sekantis numeris išeis po Memorial Day — birželio 2 d.**

• **Viktoras Ruokis** š. m. gegužės 5 d. įsigijo Kalifornijos universite magistro laipsnį biznio srityje. Jis yra trečios lietuvių kartos inžinierius. Viktoras yra baigęs chemijos inžineriją 1980 metais UCLA universitete. Konsultuoja didelėj aliejų kompanijoj ir taipgi turi privatų biznį. "Prime Design Finishes".

Jo žmona dr. Yolanda Mickevičiūtė-Ruokis, duktė Rožės ir dr. Prano Mickevičiaus, yra baigusi medicinos fakultetą Columbus, Ohio. Vidaus ligų rezidentūrą atliko Cleveland Clinikoj ir V. A. Hospital Lang Beach, Calif. Po vidaus ligų specialybės įsigijimo ji taipgi šią vasarą įsigyja subspecialybę endokrinologijoj — hormonų ligų.

• **Izolda Černienė**, Bloomfield, Mich., atnaujindama Dirvos prenumeratą, pridėjo auką 30 dol. Ačiū.

• **Dr. Arnoldas ir Gertruda Grušniai**, Wichita, KS., atnaujindami Dirvos prenumeratą, pridėjo auką 20 dol. Ačiū.

• **Antanas Valančius**, Chicago, Ill., atnaujindamas Dirvos prenumeratą, pridėjo auką 20 dol. Ačiū.

• **Romualdas Veitas**, Milton, Mass., atnaujindamas Dirvos prenumeratą, pridėjo auką 40 dol. Ačiū.

• **Birutė Smetonienė**, Cleveland, Oh., Dirvai paremti atsiuntė 20 dol. Ačiū.

• **Antanina Čepukaitienė**, Newton Falls, Oh., atnaujindama Dirvos prenumeratą, pridėjo auką 30 dol. Ačiū.

• **LB Floridos Auksinio Kranto apylinkės valdyba**, per sekr. M. Bajorūnienę, atsiuntė Dirvai paremti auką 25 dol., su linkėjimais sėkmės tolimesniame darbe. Ačiū už auką ir linkėjimus.

Mylimai motinai

A. A.

MALVINAI RUDAITIENEI

mirus, dukroms ROMAI DEGĖSIENEI, MALVINAI ŠVARCIENEI ir jų šeimoms gilią užuojautą reiškia.

Genovaitė ir Algirdas Maciūnai
Elena Damijonaitienė
Irena ir Stasys Giedrikiai

A. A.

PETRUI ŠERNUI

mirus, jo dukrai ALDONAI ir dr. POVILUI ŠVARCAMS užuojautą reiškia.

Amerikos Lietuvių Tautinės Sąjungos St. Louis ir apylinkių skyrius

A. A.

VIKTORIJAI BAGDONIENEI

mirus, dailininkui JUOZUI BAGDONUI gilią užuojautą reiškia.

F. Andriūnas

Brangiai mamytei

A. A.

ONAI PETROKIENEI

pavergtoje Lietuvoje iškeliavus amžinybėn, skausme likusius jos dukterį ELENUTĘ, žentą ČESLOVĄ RUKUIŽAS, tėvynėje sūnų ROBERTĄ ir marčią DANUTĘ, vaikaičius REMIGIJŲ ir EULALĄ ir jų šeimas nuoširdžiai užjaučiame ir kartu išgyvename jų liūdesį.

Modestavičių šeimos

PUTNAMIEČIŲ SUĖJIMAS

Visos buvusios Putnamo bendrabučio auklėtinės kviečiamos susitikti per Tautinių šokių savaitgalį, Toronte, liepos 2 d., Marijos Nekalto Prasidėjimo seselių sodyboje, 57 Sylvan Ave., Toronto, Ont., 2 val. p. p. Seselės sudarė sąlygas mums kartu pabendrauti, pasisvečiuoti, jaunas dienas prisiminti. Tos, kurios planuojate atsilankyti prašome pranešti Gražinai Kriaučiūnienei (1816 Tecumseh River Dr., Lansing, Mich. 48906. Tel. 517-321-0091) nevėliau gegužės 30 d. Jei atsiras labai mažai interesančių, susitikimas bus atšauktas. Laukiame gausių atsiliepimų.

Jei norite greit parduoti ar pirkti nuosavybę investavimui, atostogoms ar nuolatiniam apsigyvenimui Lake Worth, Palm Beach, Juno Beach ar Jupiter-Tequesta, Fla., apylinkėse, skambinkite Era Realtrust Properties Inc., Algis Petrulis. Tel. 407-622-5000 arba vakarais 407-747-5946.

(20-24)

AMERIKOS LIETUVIŲ TAUTINĖS SĄJUNGOS DVIDEŠIMTOJO — SUKAKTUVINIO SEIMO,

1988 M. GEGUŽĖS 21-22 D. D.
TREASURE ISLAND INN, 2025 SO. ATLANTIC AVE., DAYTONA BEACH SHORES, FLA.

DARBOTVARKĖ

Šeštadienis, gegužės mėn. 21 d.

9:00-10:00 Registracija.
10:00-12:00 Seimo atidarymas ir iškilmingas posėdis.
1. Vytauto Abraičio, seimo rengimo komiteto pirmininko žodis.
2. Dr. L. Kriaučeliūno, S-gos pirmininko žodis. Garbės prezidiumo sukvietimas.
3. Himnai.
4. Invokacija.
5. Mirusiųjų pagerbimas — P. Buchas S-gos valdybos vicepirmininkas.
6. Sveikinimai.
7. Paskaita: "Ko pavergta Lietuva laukia iš išeivijos" — Dr. Vytautas Skuodis.

12:00-1:30 Pietų pertrauka.
1:30-3:30 Darbo posėdis I
1. Seimo prezidiumo sudarymas.
2. Darbotvarkės priėmimas.
3. Seimo komisijų sudarymas:
   a. Registracijos ir mandatų.
   b. Nominacijų.
   c. Nutarimų.
   d. Įstatų papildymo.
4. Paskaita: "Tautinės S-gos įnašas į Lietuvos laisvinimo bylą" — Dr. Algirdas Budreckis.
5. Sąjungos valdybos pranešimai:
   a. Pirmininko — Dr. Leono Kriaučeliūno.
   b. Vicepirmininkės jaunimo reikalams — Vidos Jonušienės.
   c. Iždininkės — Onos Daškevičienės.
6. Kontrolės komisijos pranešimas — Juozas Žvynys.
7. Diskusijos dėl pranešimų.

3:30-4:00 Pertrauka.
4:00-6:00 Vilties Draugijos narių suvažiavimas.
7:00 — Pokylis Treasure Island Inn pokylių salėje:
Lietuvos gen. konsulo Vytauto Čekanausko pagerbimas, supažindina — Lietuvos gen. konsulas Anicetas Simutis.
Meninė dalis:
Dailusis žodis — Birutė Pūkelevičiūtė,
Solistė — Janina Čekanauskienė.
Akompanuoja — muz. Antanas Skridulis.
Vakarienė.
Pokylio programos vedėja — Sigita Ramanauskienė.
Šokiai.

Sekmadienis, gegužės mėn. 22 d.

9:30-12:00 Darbo posėdis II
1. Pranešimai:
   a. Lietuvių Tautinio Sąjūdžio — inž. Eugenijus Bartkus.
   b. Amerikos Lietuvių Tarybos — Petras Buchas.
   c. Lietuvos Nepriklausomybės Fondo — Emilija Čekienė.
   d. "Naujosios Vilties" žurnalo — redaktorius Vytautas Abraitis.
   e. Lietuvių Tautinės Kultūros Fondas — inž. Jonas Jurkūnas.

Diskusijos.
2. Skyrių atstovų pranešimai.
Diskusijos dėl šių pranešimų.
3. Mandatų komisijos pranešimas.
4. Nominacijų komisijos pranešimas.
5. Rinkimai:
   a. Sąjungos pirmininko,
   b. Valdybos narių,
   c. Kontrolės komisijos narių,
   a. Tarybos narių.

12:00-1:30 Pietų pertrauka.
2:00 val. p. p. Iškilmingos Šv. Mišios Our Lady of Lourdes bažnyčioje. Šventas Mišias celebruoja J. E. Vyskupas Antanas Deksnys.
3:30-5:30 Simpoziumas.
Tema: "Lietuvos laisvės byla Sovietų S-gos naujų įvykių slinktyje".
Dalyvauja: Dr. Kazys Bobelis, Vytautas Volertas, Antanas Mažeika. Moderuoja — inž. Jonas Jurkūnas.
5:30-6:00 Pertrauka.
6:00-7:00 Darbo posėdis III
1. Nutarimų komisijos pranešimas ir priėmimas.
2. Klausimai ir sumanymai
3. Seimo uždarymas.

SEIMO DALYVIAMS INFORMACIJA

Susipažinimas. Gegužės 20 d., penktadienį, 7:00 val. vakaro, seimo išvakarėje, viešbučio Hospitality Room, susipažinimo vakaras.

Poseiminė gegužinė. Gegužės 23 d., pirmadienį, nuo 11 val. ryto, p. p. Stellos ir Vytauto Abraičių sodyboje, 35 Courtney Place, Palm Coast, tel. (904) 445-2589. Pabendravimas, seiminiais įspūdžiais pasidalinimas.

Seimo dalyviams viešbutis: Treasure Island Inn, 2025 South Atlantic Avenue, Daytona Beach Shores, Fla. 32018, telef. (904) 255-8371.