"KELEIVIS"
LITHUANIAN WEEKLY
Published by
J. G. Gegužis & Co.
EVERY THURSDAY IN BOSTON, MASS.
Represents over 4,000 Lithuanians in the City of Boston, 50,000 in NEW ENGLAND, and about 400,000 in the UNITED STATES.
THE BEST ADVERTISING MEDIUM.
Advertising rates on application.
All communications should be addressed to:
"KELEIVIS"
28 B'way, S. BOSTON, MASS.

KELEIVIS

"KELEIVIS"
DARBO ŽMONIŲ LAIKRAŠTIS
Leidžia
J. G. Gegužis ir draugai.
PRENUMERATA METAMS:
Amerikoje.... .... $1.50
Kanadoje ir užrubežiuose.... $2.00
PUSEI METŲ:
Kanadoje ir užrubežiuose $1.25
Amerikoje.... .... 90c.
Apgarsinimų kainos klausk laišku.
Kreipianties su kokiais nors reikalais, taip adresuokite:
"KELEIVIS"
28 B'way, S. BOSTON, MASS.

No. 33 Telephone: So. Boston 935-W. SO. BOSTON, MASS., 14 Rugpjučio (August), 1913 Telephone: So. Boston 935-W. Metas IX.

"Entered as Second-Class Matter" February 23, 1905, at the Post Office at Boston, Mass., under the act of March 3, 1879.

Iš Rusijos.

Mokinių surašas.

Rusijoje pabaigta daryti surašą, kiek toje šalyje sausio 1 d. 1913 m. buvo mokyklų ir mokinių. Taigi mokyklų —vidurinių ir pradinių — buvo tą dieną Rusijoje išviso 100,295. Mokytojų buvo išviso 154,177 žmonės; mokinių — 6,800,510. Pastebėtina, kad 1880 metais buvo surašyta mokinių išviso 113,418. Tokiu budu per 30 metų padaugėjo tik 6 kartus.

Sprogo armota.

Peterburge, bandant, ar gerai šaudo naujai nulietos laivyno armotos, viena armota staiga sprogo, užmušdama laivyno konduktorių, sunkiai sužeisdama vieną aficierių, ir lengviau sužeisdama vieną aficierių ir du jurininku.

Apiplėšė traukinį.

Čitoje, Sibire, plėšikai užpuolė pačtos traukinį ir atėmė visus vežamus pinigus. Vienas valdininkas liko sužeistas. Pasažieriai, apmirę iš baimės visą laiką buvo laikomi plėšikų sargyboje; plėšikams pavyko pasislėpti.

Budelis gavo paaukštinimą.

Pagarsėjusis Rusijoje Lenos darbininkų sušaudymu rotmistras Treščenkovas tapo paskirtas vyresniuoju žandarų aficierium vasaros vakarų gelžkelio stotyje.

Rusų visuomenės duosnumas.

Kaip žinome, apie 300 Peterburgo karės medicinos akademijos studentų, nepatenkintų naujaja tos mokyklos tvarka, turėjo iš ten pasitraukti. Kai-kurie pasiturinti studentai įstojo kitosna, bet apie 100 jų, neturėdami ištekliaus važiuoti kitur pabaigti mokslus, pasiliko, taip sakyti, ant gatvės. Rusų visuomenė, be pažiurų skirtumo, gana karštai atsiliepė į vargą, kuriame atsirado daugelis pašalintųjų studentų. Susitvėrė tam tikras komitetas tiems studentams šelpti; iki šioliai tas komitetas jau surinko suvirš 40 tukstančių rublių aukų.

Proklamacijos.

Latvių laikraščiai praneša, jog latvių kalboje išėjusios proklamacijos, kuriose patariama boikotuoti naują valdžios išleistą įstatymą apie apdraudimą darbininkų.

Gausi dovana kaizeriui.

Odesos milijonierius Badowsky (vokietys) paaukavo Vokietijos kaizeriui 500 tukstančių frankų iš priežasties jo 25 metų viešpatavimo jubilėjaus. Rusų spauda iš to labai piktinasi.

Sieros šaltiniai Lietuvoj.

"Rygos Naujienos" praneša, kad netoli Plungės, Kauno gubernijoj, atrasta stori sieros sluogsniai.

ŽINIOS IŠ VISUR.

Lietuviui 10 metų kalėjimo.

"Rankpelnis" praneša, kad Glasgow'e, Škotijoj, lietuvis Aleksandras Kinderis likos nuteistas 10 metų kalejiman ir atsėdėjus bausmę bus išvarytas į Lietuvą. Apkaltino jį už žmogžudystę, kuri buvo papildyta tarp Bellshill'io lietuvių 5-tą pereito balandžio dieną. Su Aleksandru Kinderiu buvo kaltinama ir daugaiu lietuvių, bet kiti išteisinti.

Vis tai girtuokliavimo pasekmės.

Demonstracija už laisvę žodžio ir spaudos.

Londono ir kitų miestų drabininkai pradėjo kelti demonstraciją ir protestuoti prieš valdžią, kuri kėsinasi ant laisvės žodžio ir spaudos. Kalbėtojai kalbose, o ypač priimtose rezoliucijose darbininkai reikalauja pilnos laisvės žodžio ir spaudos, kurią tai laisvę iškovojo dar jų proseniai.

Ekspliodavo laiškas.

Airijoj, mieste Dublin, vyriausiame krasos ofise ekspliodavo laiškas, kuomet primušinėta ant laiškų pečėtis. Krasos užveizdai sužeista ranka. Laiškas buvęs adresuotas p. J. Dillon, parlamento nariui. Kaltė metama ant sufragisčių.

Šilkų darbininkai laimėjo.

Leek, Anglijoj, po 2-jų sąvaičių streikavimo šilkų darbininkai pilnai laimėjo. Savininkai pasirašė po visais darbininkų reikalavimais. Visi streikieriai grįžo darban.

Darbininkų atstovai protestuoja prieš didinimą armijos

Anglijos parlamente iškilo smarkųs ginčai dėlei didinimo armijos ir laivyno. Darbininkų atstovai, ypač Ramsay MacDonald savo kalboje protestavo prieš tokį didinimą armijos, kurios užlaikymui išleidžiama milijonai.

Nepaprastas radinys.

Čenstakavos policija gavo žinot, kad Viatkos gubernijoje miškuose rasta keletas Čenstakavos paveikslų, arnotų ir kitų bažnytinių rubų daugelį šventųjų daiktų ir šiaip dalykų iš Čenstakavos. Kokiu budu tie daiktai pakliuvo net Viatkos gubernijon ir ar turi jie kokį ryšį su žinomąja Čenstakavos šventvagyste — parodys tardymas.

Portugalija pavojuje.

Portugalijos republikai gręsia pavojus. Kunigija su monarchijos šalininkais darbuojasi prieš ją išsijuosus. Ta juodoji armija gatava paaukauti viską, kad tik sugriovus laisvą žmonių valdžią, o sugrąžinus senąją tvarką. Ji slaptai veda agitaciją ir kursto žmones prieš dabartinę valdžią, buk ji esanti "bedieviška," "anarchistiška" ir t. t. Net republikos šalininkai pripažįsta, kad republika yra pavojuje, nes Romos kurmiai nesiliauja knisę jos pamato.

Laukia socijalistų laimėjimų.

Italijoj laukiama didelių socijalistų partijos laimėjimų laike ateinančių rinkimų. Manoma, kad didžiuma atstovų į parlamentą bus išrinkta iš socijalistų partijos. Turčiai ir dvasiškija labai persigandę, nes Italijos socijalistai paskutinėje savo konvencijoj priėmė rezoliuciją, reikalaujančią, kad Tripolijos karės lėšos, kurių Italija turėjo $200,000,000, butų apmokėtos mokesčiais nuo turtų. Tokiuo budu tuos 200 milijonų dolerių turėtų užmokėt patįs kapitalistai su dvasiškija, nes jie valdo visus turtus.

Penki socijalistai argentinos parlamente.

Paskutiniais rinkimais Argentinoje, pietų Amerikoje, į parlamentą išrinkta 3 socijalistai. Drg. Del Valle Iberlucca išrinktas senatan, o Repetto ir Bravo išrinkti atstovų butan. Pernai atstovų butan buvo išrinkta 2 socijalistai, taigi iš viso Argentinos parlamente darbininkų reikalus dabar atstovauja 5 socijalistai.

Karė ant Balkanų užbaigta.

Pereitoj nedėlioj kariaujančių valstybių delegatai padarė Bukareste sątaiką ir tuomi kraujo praliejimas tarp tų valstybių likos jau užbaigtas. Kada visi delegatai po sutarties aktu pasirašė, tuoj pasveikinimo ženklan užgriovė kanuolės, pradėjo gausti varpai, o paskui muzika. Visas Bukaresto miestas buvo išpuoštas veliavomis.

Praga, Čekija.—Austrijos karalius paleido Čekijos seimą, o jo vieton paskyrė administracijos komisiją. Čekai priėmė tą žinią, kaipo didžiausį smugį savo tautai ir pradėjo kelti protestus, kad tokis Austrijos karaliaus pasielgimas yra priešingas net konstitucijai. Seimas esąs paleistas dėl to, kad čekai skriaudė vokiečius, kurių Čekijoj yra mažuma. Austrijos karalius vokietys užsistojo už vokiečius.

Revoliucija miršta.

Chinijos revoliucijonieriams nesiseka. Valdžia visur ima viršų. Sakoma, kad revoliuciją nuslopino kitų šalių kapitalistai, duodami Juan-Ši-Kajui paskolą.

Dideli potviniai Indijoj.

Nuo nepaliaujamų lietų Indijoj pasidarė dideli potviniai, kuriuose žuvo jau keli šimtai žmonių.

Kunigo užmušėja išteisinta.

Agen, Francuzija.—Ponia Elice Crespy, kuri kelias sąvaites buvo teisiama už nužudymą kun. Chassaing, 8 rugpiučio likos išteisinta. Išsiaiškino, kad kunigas buvo kaltas.

IŠ AMERIKOS.

Katalikai prieš moterų lygybę.

Buffalo, N. Y. — Moterų katalikių Lyga savo konferencijoje čionais nutarė organizuoti visoj Suvinenytų Valstijų šalyje moteris katalikes, kad kovoti prieš moterų reikalavimą pripažinimo joms lygių pilietiškų ir žmogiškų teisių. Kągi sakysite jus be teisių sutvėrimai, kad jusų seseris, budamos po Romos juodosios armijos vampyriškais sparnais netik kad save nenori pripažinti žmogumi, bet dar nutaria kovoti prieš tas visas, kurios reikalauja išsiliusavimo iš to pasibaisėtino padėjimo, kokiame šiandien moteriškė randasi!

Organizacijos pirmininkė Joseph Frey apskelbia, kad moterų reikalavimas yra pagoniškas ir nesutinka su katalikų filozofija. O ta filozofija sako, kad moteris yra nešvarus sutvėrimas ir negali buti skaitoma lygia savo teisėse su vyru.

Atgavo regėjimą.

Salem, Mass. — Nuo penkių metų visiška neregė moteris, J. Frank Sauborn, atgavo regėjimą ir sako, jog dabar daug geriau matanti, negu kad savo kudikystėje prieš apjakimą. Pirma ji buvusi trumpregė, paskui ir visai apjako. Dabar padarius Bostono akių gydvkloje jai operaciją ant akių, matymas likos jai sugrąžintas ir akįs pataisytos taip, kad moteriškės džiaugsmas yra neišpasakytas. Tik turbut ji dabar pradės tikėti į mokslo galybę.

Blaivininkų suvažiavimas.

Philadelphia, Pa. 4 rugp. — Suvirš 1000 delegatų iš visų Suvienytų Valstijų suvažiavo į čionais laikyti savo seimą. Tarpe tų randasi 500 katalikiškų kunigų. Visi jie priguli prie blaivininkų (? R.) susivienijimo. Apsistojo Walton Hotel viešbutije. Žingeidu butų matyti viešbučio rokundas. Be abejonės ten matytume, už kiek šimtų dolerių išgerta šampano ir kitų gėrimų, kokius geria ir nepasigeria ir musų garsusis T. Rooseveltas. Kas-kas, bet kunigėliai blaivininkais negali vadinties, kasdien net bažnyčioje gerdami vyną.

Pakeis partijos vardą.

Chigago, Ill. — Rugpiučio 1 d. "Chicago Daily News" dienraštis aplaikęs iš paryžinio savo korespondento ilgą straipsnį, iš jo pasikalbėjimo su Republikonų Partijos komiteto nariu Charles F. Brooker'iu, iš Connecticut valstijos. Brookeris apreiškia, kad Amerikos Republikonų partija pirma rinkimų pakeis savo vardą. Naujas tos partijos vardas busiąs "Konservatyvų" (atžagareivių) partija. Labai tinka toksai vardas, nes jis bent visuomenės neklaidins. Ištikrųjų, tai senoji Republikonų partija jau yra puolus, tai kapitalistai su klerikalais jos vieton rengiasi tverti naują, kurią ir užvardins atžagareivių partija. Linkėta jiems toks vardas prisiimti.

Legislatoriai nubausti.

Webster Springs, W. Va. — West Virginijos augštesnisis teismas nuteisė penkis legislatorius atrastus kaltais ėmime papirkimų. Ištikro yra tai lig kad nepaprastas apsireiškimas, kad kapitalistiški bičiuliai vieni kitus baudžia už ėmimą nuo politikierių kyšių. Gal teisėjas supyko ant grafterių, kad tie jam nepatarnavo prirengimu kelio į S. Valstijų senatą, vien tą padarė jo priešams ir todėl nubaudė du iš tų grafterių 6 metams, o tris penkiems metams kalėjiman.

Bryan'ui pakelia algą.

Austin, Texas. — Texas valstijos demokratai nutarė reikalauti iš valstybės, kad bėdinam vargšui ministerių pirmininkui William Jenning Bryan'ui pakeltų algą, nes 12 tukstančių dolerių į metus tai permaža alga. Iki išreikalaus iš valstybės pakėlimą Bryan'ui algos, tie ponai demokratai, kad atsidėkoti savo bičiuliui už rupinimąsi jų kapitalų reikalais, nutarė rinkti aukas fondan dėl sušelpimo bėdino Bryano. Jau sudėjo 4 tukstančius ir renka iki surinks $50,000, tuomet tą savo auką įteiks ponui Bryanui. Ar nebutų geriau, kad patįs kapitalistai mokėtų Bryanui algą, tuomet valstybei nereiktų užlaikyt jų interesų tarną.

Dokų darbininkų streikas sulaužytas.

Duluth, Minn.—Manoma, kad dokų darbininkų streikas Missabey, Ore., likos sulaužytas, nes 9 rugpiučio vienas garlaivis išplaukė jau pilnas prikrautas geležies rudos. Streikieriai grįžta į darbą. Biznieriai iš to džiaugsmo sušaukė savo mitingą, kur visaip niekino I. W. W., kuri buvo išvedus darbininkus į streiką. Tą pačią dieną sušaukė susirinkimą ir I. W. W. vadai, bet ant šitų užpuolė policija ir du kalbėtoju sunkiai sumušė.

32-ra gaisro auka.

Binghamton, N. Y. — 9 rugpiučio čia mirė nuo apdegimo Marė Laydon. Yra tai jau 32-ra auka gaisro, kuris 22 liepos buvo iškilęs užrakintoj žydų dirbtuvėj su žmonėmis.

Šventraštis išvedė motiną iš proto.

Valparaiso, Ind. — Nuo skaitymo biblijos ir kitų tikėjimiškų raštų ponia Edith L. Harris, gyvenanti ant West Superior gatvės, gavo proto sumišimą. Išskaičius, kad nužudyto žmogaus siela visuomet eina į dangų, ji paėmė savo dviejų metų kudikiui už gerklės ir pradėjo jį smaugti, tikėdama, kad tokiu budu nusiųs jį į dangų. Kaimynai vienok kudikį apgynė. Nelaiminga moteris paimta į beprotnamį. Tai jau nepirma šventraščio auka.

Ipswicho streikas laimėtas.

Kada Ipswicho darbininkai išėjo į kovą, tai kapitalistų laikraščiai skelbė visokias melagystes, šmeižiančias darbininkus ir jų vadovus, bet kada streikieriai tą kovą laimėjo, tai tie laikraščiai nė pusės žodelio apie tai nepraneša. Jau antra sąvaitė, kaip darbininkai sugrįžo į darbą. Kompanija buvo priversta pripažinti I. W. W. uniją, o tai didžiausis kapitalistams smugis. Alga taipgi visiems likos pakelta nuo 10 iki 20 nuošimčių. Kada pradėjo darbininkai grįžti į darbą, viena mergina neturėjo unijos kortos. Kompanijos užveizda atsisakė priimti ją darban, sakydamas, "eik tamista pas streiko komitetą ir gauk unijos kortą, tuomet aš tamstą priimsiu." Tas jau parodo didelį I. W. W. laimėjimą.

Massachusetts ateivystės komisija nori ateiviams pagelbėti.

Kurie ateiviai mano, kad juos apgauta, apiplėšta, nuskriausta arba suviliota jieškant darbo, perkant namus, užsidedant kokį biznį arba siunčiant savo tėvynėn pinigus, mainant pinigus arba atliekant kokius teismiškus reikalus šioje šalije arba tėvynėje, turint reikalus su notarijušais, advokatais, laivakorčių arba gelžkelio tikietų agentais, ekspresmanais ar vežėjais — žodžiu, kokiu budu jie nebutų apgautais, lai kreipiasi ypatiškai arba per laišką, anglų arba savo kalboj, į minėtą komisiją, šitokiu antrašu: Mass. Commission on Immigration, Room 440, State House, Boston.

12 metų vaikas nuplaukė 15 mylių.

New York. 10 birž. čia buvo plaukikų lenktynės. Edward Snyder, 12 metų vaikas, nuplaukė nuo Coney Island iki Brooklyno tilto, 15 mylių atstumą. Jis plaukė 6 valandas ir 45 minutas.

Smarki kova už mažesnę mokestį.

Detroit, Mich. — Miesto taryba patvirtino šio miesto majoro Marx'o rezoliuciją šaukiančią miesto gyventojus, kad važiuodami gatvekariais nemokėtų daugiau, kaip tris centus ir reikalautų perėjimo (transferes) tikietų iš konduktorių. Kompanija tam griežtai priešinasi ir žadanti sustabdyti visus savo gatvekarius. Majoras tečiaus nepaiso tų kapitalistiškų grumojimų, ir jei kompanija sustabdytų kursą karų, miestas paims gatvekarių geležinkelius savo nuosavybėn ir žmonės galės važiuoti mokėdami po 3 centus.

Peržvalga.

Darbininkų skerdynė Johannesburge.

Ar tai bus Amerikoj, ar pietų Afrikoj, kur tik kapitalizmas viešpatauja, visur darbininkai skerdžiami, kada tik jie išdrįsta pasipriešinti prieš išnaudotojus.

Apie Johannesburge įvykusią skerdynę "Keleivije" buvo jau rašyta. Dabar pakalbėsime apie tai truputį plačiau.

Johannesburgas randasi Transvaliuje, pietų Afrikoje, kur dabar, po karei su burais, viešpatauja Anglija. Johannesburg yra pagarsėjęs aukso kasyklomis. Iki 1886 metų, pakol auksas nebuvo tenai atrastas, Johannesburg buvo visai nežinoma vieta. Tik nuo 1886 metų, kada atrasta tenai turtingos auksu kvarco nuogulos, Johannesburg greitai pradėjo kilti ir šiandien turi jau suviršum 240,000 gyventojų, kurių pusė yra europiečių. Per 100-000 yra vietinių ir apie 15-000 aziječių, kurie dirba išimtinai tik aukso kasyklose. Išnaudojimas tų žmonių buvo stačiai begėdiškas. Krikščioniškųjų kapitalistų godumas neturėjo rubežių. Todėl nors neilga Johannesburgo istorija, bet labai kruvina. Visa jo praeitis—beveik vienos tik audros. Kartais tos audros buvo politiško pobudžio, kartais rasinio, kartais ekonominio. Vietiniai seniai jau patėmijo, kad krikščionįs yra bjaurųs žmonės, nes begalo godųs ant aukso ir užvedė stačiai vergiją. Dabar apie 100,000 žmonių turi dirbti vien tik už maistą, kuris susideda iš duonos ir vandens. Gyvena jie barakuose, kur nėra nė lovų, nė stalų — guli ant žemės ir valgo ant žemės. Barakai apstatyti ginkluotais kompanijų sargais. Darbo sąlygos da baisesnės. Kasyklos neapžiurėtos ir žmonės jose žuva kaip musės. Prašymai ir protestai nieko negelbėjo. Visi vietiniai laikraščiai priguli kasyklų savininkams ir jie nuolat skelbia, kad niekur aukso kasyklose nėra taip gerų darbo sąlygų, kaip Rando apygardoj.

Taip dalykams stovint, darbininkams kitokio išėjimo nebuvo, kaip tik mesti darbą ir apskelbti streiką. Ir liepos mėnesio pradžioje jie taip padarė. Kompanijų laikraščiai pradėjo skelbti visokias melagystes. Jie tuoj atrado, kad streikieriai rengiasi užpulti ant turtingų gyventojų ir išskersti juos; kad jie eis su dinamitu ir ardys valdžios įstaigas; kad jie ketina užpulti ant barakų ir "paleisti ant miesto 100,000 laukinių," ir t.t. Bet praėjo kelios dienos, o darbininkai užsilaikė labai ramiai. Tuomet pasamdyti kompanijos provokatoriai pakėlė riaušes. Kompanijos tuojaus telegrafavo general-gubernatoriui Viscount Gladstone'ui, kad kuogreičiausiai prisiųstų kariumenę, nes streikieriai pradėję kelti maištą ir miestui gręsiąs pavojus. Tuojaus į Johannesburgą likos atsiųsta 3-500 kareivių. Streikieriai tuo tarpu parengė parodą. Parodoj dalyvavo ne vien tik vyrai, bet daug ir moterų su vaikais. Kaip Londono "Chronicle" korespondentas rašo, paroda buvo taip rami, kaip gali but. Bet staiga, be jokios pasargos, pasipylė šuviai ir žmones pradėjo kristi. Supratę kame dalykas ir pamatę pavojų, vyrai, moterįs ir vaikai spiegdami ir klykdami metėsi į visas puses bėgti, o kareiviai vis šaudė ir šaudė. Kada demonstracija iškriko, palikdama gatvę užklotą lavonais ir sužeistais, tuomet raiti dragunai pradėjo bėgančius kapoti kardais ir mindžioti arkliais. Žmonių kraujas tekėjo, kaip vanduo.

Po tai skerdynei žmonės bandė du syk užpulti ant žmogžudžių kareivių, kad atkeršyti už nekaltą savo draugų kraują, bet abu kartu užpuolimai užsibaigė darbininkų skerdimu. Išviso 270 darbininkų užmušta,

Iš tos priežasties Anglijos parlamente socijalistai įnešė valdžiai paklausimą, už ką jos kareiviai tuos darbininkus šaudė. Valdžia to išaiškinti negalėjo, tuomet socijalistai pareikalavo tos skerdynės ištirimo.

"Šalin tokie kalbėtojai"

Taip sušuko vienam iš paskutinių numerių musų draugė "Laisvė." Ilgame straipsnije ji charakterizuoja tris tokius kalbėtojus. Nors pavardė nė vieno aiškiai nepaminėta, tečiaus ir be to pasidaro aišku, kas jie yra. Vienu iš jų yra plačiai lietuviams žinomas p. A. Antonovas.

Męs nenorim buti teisėjais ir nemanom p. Antonovą nė ginti, nė teisinti iš to, ką "Laisvė" jam užmeta, tečiaus turim pasakyti, kad "šalin tokie kalbėtojai" vietomis perdaug atsiduoda ypatiškumu. Nelabai da senai tai buvo, kada tas pats p. Antonovas buvo "Laisvės" redaktorium ir važinėdamasis su prakalbomis platino "Laisvę." Tuomet p. Antonovas buvo labai geras kalbėtojas. Bet atsitraukus jam nuo "Laisvės" ir susipykus su "L." kompanija, jis liko jau ant tiek negeistinu, kad šaukiama jau "šalin tokie kalbėtojai."

Gal but "Laisvė" ir nebutų taip išsireiškus, jei L. S. S. Pildomasis Komitetas nebutų atmetęs drg. Paukščio įnešimą, kur jis butinai reikalavo sustabdyti p. Antonovui prakalbas, kurias jam buvo surengęs Illinois rajonas. Taigi "Laisvė," norėdama paremti drg. Paukštį, kuris yra jos bendrovės nariu, ir sušuko: "Šalin tokie kalbėtojai," kaip Antonovas.

Gal but taip ir nėra, bet perskaičius tą straipsnį pasilieka tokis įspudis ir gana stipriai atsiduoda ypatiškumas.

Kritikuoti męs galim kiekvieną veikėją, kiekvieną kalbėtoją. Rimta ir bešališka kritika buvo pripažinta ir soc. laikraščių suvažiavime. Bet jeigu kritikoj ir didžiausią teisybę paskaysim, o pridėsime ypatiškumų, kritika netenka savo vertės. O ypatiškumas yra toks jau daiktas, kurį paslėpti labai sunku.

Tikimės, kad musų draugė "L." nepaims to už blogą, męs čia pasakėme. Anot lotinų priežodžio, klaidas daryti, tai žmonių darbas. Bet da blagiau, kad pats žmogus savo klaidų paprastai nemato. Todėl męs privalome vieni kitų klaidas nurodinėti, kad nors tos pačios neatsikartotų.

Z. Aleksa mokinasi.

Z. Aleksa ir katorgoj budamas mokinasi. Neseniai jis prašė, kad nusiųstume jam anglų kalbos vadovėlį. Dabar gi rašo: "Aš pradėjau mokintis jau vokiečių kalbos, nes ji man butinai reikalinga moksliškuose tirinėjimuose. Tuojaus pradėsių mokintis ir lotinų kalbos, kad susipažinus arčiau su lotinų liaudies dainomis. Gi anglų kalbos pradėsiu mokintis ateinančiais metais. Paliuosouja mane 15 birželio, 1915 m., taigi laiko da yra."

Aleksa yra specijalistas tirinėjime žmonių gyvenimo liaudies dainose. Taip iš surinktų kun. Juškevičiaus liaudies dainų jis parašė puikų veikalą "Lietuvių Šeimyniškas Gyvenimas Juškevičiaus Dainose" ("Keleivio" išleista), kur, pasiremiant dainų turiniu, jis išveda ir apšviečia daug įdomių dalykų iš senovės lietuvių gyvenimo. Iš ten męs sužinom, kad senovėj lietuviai pačiuodavosi su seserimis, šeimynos buvo kuopinės, kur vyrai turėdavo bendras pačias, o moterįs — vyrus; vėliau vyrai pradėjo sau žmonas pirktis, o paskui ir vogti. Ir visa tai patvirtina lietuvių liaudies dainos. Dabar mųsų Aleksa mano ir svetimtaučių dainas tirinėti.

"Katalikas" nesupranta.

Kam-kam. o jau "Katalikui," rodos, reikėtų tikėti į pranašystę. Tečiaus to špitolninko protas toks rambus, kad jis negali suprasti, kaip tai mokytesni už jį gali ką nors išpranašauti. "Pirmyn" pasakė,kad socijalistai išanksto jau žinoję, kad Balkanų pusalio valstybėlės sukils prieš turkus ir, jeigu juos sumuš, paskui pačios ims tarp savęs rauties, grobiu nepasidalydamos. Tečiaus "Katalikui" nesuprantama, kaip tai socijalistai galėję tą žinoti. "Dilgėlės" jam paaiškina:

"Nėr ko labai stebėtis 'Katalikui.' Štai męs galim išpranašaut, kad kitą met vasarop 'Katalikas' plus ant 'Draugo' iš visos gerklės, vadįs jį niekšu ir tt. Tai darys delto, kad galėtų išplešt iš jo gerą kąsnį, tapti SLRKA. organu."

Taip, kas supranta ekonomiškąjį determinizmą, tam tokia pranašystė nesunkus darbas. Jei "Kataliko" galvelei tatai nesuprantama, tai tik delto, kad jis neapsipažinęs su visuomeniškais mokslais.

Polemika ir Kritika

"Lietuvos" No. 30 tulas Tiesamylis sakosi, nors retai, bet kada tik paimąs socijalistiškus laikraščius į rankas, vis randąs šį-tą parašyta apie Montello lietuvius. Bet tankiausiai jis randąs ką-nors pramanyta ant vietinių katalikų. Daugiausiai tų "išmislų" jis randa "Keleivij;" ten jis atrado, kad šv. Kazimiero drtės nariai vadinami "kaziukais," o "Nuolatinės Pagelbos Panelės Šv." — "nekaltomis panelėmis." "Keleivije" jis randa netik išmislų, bet ir satyriškų pašiepimų, juodinimų. Ne, Tiesamyli! Ne todėl "Keleivij" yra pašiepiami ir "juodinami" "kaziukai" su "Šv. panelėmis," kad jie priguli į jųsų minimas pašelpines dr-tes, ir ne todėl, kad jie katalikai! Jų pačių barbariški pasielgimai, kaip tai: kėlimai triukšmingų vestuvių, iškilmingų krikštynų ir "liudnių" budynių priverčia mus juos papeikti arba pajuokti. Argi galima apie juos rašyti gerai, kad jie nieko gero neveikia, bet dar daro kliutis tiems, kurie nori ką-nors padaryti visuomenės labui!

Viskas, kuomi tas abazas "atsižymi,"—tai išgėrimas daugiausiai alaus!

Tiesamylis pavadina nekurių montelliečių socijalistų pasielgimus keturkojiškais, ir tuos, kurie taip pasielgia, socijalistų vadovais. Tiesamylis jeigu skaitytų laikraščius, kasdien girdėtų apie pasibaisėtinesnes šeimyniškas tragedijas tarp katalikų. Ar jie ir keturkojai?... T—lis tų 2-jų ypatų pasielgimu bando visų socijalistų ir pirmeivių vardą purvinti: T—lis sako: "tą atsitikimą aprašė pirmeivių pagarbinimui ir angliški laikraščiai." Ar gi čia kalti visi socijalistai, Tiesamyli?! Kodėl, T—li, užmiršti kiek tų "pagarbinimų" aplaiko "kaziukų" abazas už jų "neketurkojiškus" darbelius. Matyti, Tiesamylis tiek myli tiesą, kiek kunigas arba kandidatas į juos. **P .M. B.**

Paaiškinimas H. Stankui.

No. 31-me "Keleivio" drg. H. Stankus taisydamas mano klaidas, sakosi esąs įžeistas mano rašyta korespondencija 29-tam "Kel." numarije. Aš esu labai dėkinga už klaidų taisymą, vienok reikalauju į klaidų vietas pastatyti faktus. Drg. H. Stankus sako: "jauna mergaitė duoda Montellos lietuvių biznieriams vėjo, kad agituoja už kapitalistus; negalima sakyti, kad visi." Aš ir nesakau, kad "visi" Montellos biznieriai agituoja; aš sakiau: "Kapitalistiškų agentukų abazėlis, į kurį priklauso krautuvninkai. Ištikrųjų minėtas abazėlis ir susideda iš biznierių — krautuvninkų. Rodos aišku kiekvienam: visas abazelis iš biznierių, tai da ne visi Montellos biznieriai. Aš manau, kad drg. H. S. persitikrins, ir bus užganėdintas.

Jauna Mergaitė.

Lietuvių Mokslo Draugijos Atstovai.

į Amerikos Lietuvius.

Gerbiamieji broliai lietuviai!

Nesykį jums teko skaityti Amerikos Lietuvių laikraščiuose apie Didžiosios Lietuvos reikalus. Vienas svarbiausiųjų reikalų — tai **Lietuvių Mokslo ir Dailės Draugijų Namų Įsteigimas.** Šitie namai turės buti visos musų Tautos kulturos židiniu. Juose tilps musų muzėjus, kningynas ir kitokie minėtųjų Draugijų bei visuomenės dalykai. Be šios naudos, kurią atneš mums Mokslo ir Dailės Draugijų Namai, bus dar ir kita, bene didžiausioji, butent: musų sostapilėje, Vilniuje, mes, Lietuviai, turėsime svarbiausiąją visos tautos įstaigą, kurioje jungsis visos musų mokslo ir dailės spėkos. Savo sostapilėje mes užimsime tokią vietą, kokią ištikrųjų mums ir pridera, kaipo gyventojams tos šalies, kurios sostapile yra Vilnius.

Tokią įstaigą gali ir privalo įrengti visos tautos sukrautinės spėkos. Iki šiol namų statymui rinkta aukos Lietuvoje, tačiaus nedaug jų tesurinkta delei įvairių kliučių, kurias ir Jųs, Broliai, gerai suprantate. Rėmė aukomis ir Amerikos Lietuviai: surinktoje suligšiol sumoje 17,000 rublių iš Amerikos aukų buvo apie 2,000 rublių. Tų visų aukų toli gražu neužtenka. Pradėtasis darbas reikia baigti. Namai reikia pastatyt tokie, kad ir svetimtaučiai matytų, jog Lietuviai jau aiškiai supranta, kokią svarbą tautai turi tokios kulturiškos įstaigos, kaip Mokslo ir Dailės Draugijos.

Mokslo Draugija, žinodama, jog Amerikos Lietuviai, gyvendami tarp augštai kulturoje iškilusių tautų, moka dar labjau branginti tokias įstaigas, o ir jų širdis gyviau suplasnoja, atsiminus Tėvynę ir Jos reikalus, pasiryžo atsišaukti į jus, Amerikos Lietuviai, ir kviesti Jus pagelbėti minėtosioms Draugijoms pasistatyti savus Namus. Tuo tai tikslu jos atsiuntė mus, kaipo savo atstovus-pasiuntinius, Amerikon.

Mokslo ir Dailės Draugijos stovi toli nuo visokių politikos ir tikėjimo ginčų. Jose telpa visokių pažiurų žmonės, visi, kam tik rupi mokslo, dailės ir kulturos augštyn kėlimas.

Kadangi tasai reikalas yra svarbus visai musų tautai, tad mes šaukiame pagelbon visus, kas tik jaučiasi Lietuviu esąs, be politikos ir tikybos pažvalgų skirtumo. Šaukiamės į visus: atskirus asmenis, į pašelpines, kulturines ir į politiškas organizacijas, į vietų draugystes, kuopas ir klubus.

Beveik kiekviena Lietuvių draugystė turi savo konstitucijoje paragrafą, kuriame sakoma, kad Draugija rems visus Lietuvių apšvietos reikalus. Taigi, Broliai, atsižvelgkite į tą įstatymų skirsnį, apsvarstykite savo draugysčių ir kuopų susirinkimuose šį musų atsišaukimą ir aukomis paremkite musų pradėtąjį darbą.

Kiekvienas Liet. Mokslo Draugijos narys moka į Draugijos iždą 3 rublius metams. Iš tų pinigų Draugija leidžia savo raštus ("Lietuvių Tauta") ir apmoka administracijos išlaidas, o kitokiems darbams pinigų nelieka.

Sulig šiol Mokslo Draugija turi tiktai du Nariu Labdariu, D-rą S. Bazarevskį (Lietuvos Totorių) ir Aptiek. K. Aglinską. Jiedu aukojo Draugijai po 200 rublių, o už tokią ir didesnę auką Mokslo Draugija, pagal savo įstatų, suteikia aukotojams Narių—Labdarių vardą, ir tokių aukotojų vardai bus įkalti dabar statomųjų Namų sienoje. Pasitikime, kad ne viena Amerikos Lietuvių Draugija ir ne vienas Amerikoj gyvenąs Lietuvis panorės likti Nariu Labdariu ir tokiu budu įgyti nemirtiną musų Tautos pagarbą ir dėką. Argi nebutų malonu, jei ir Lietuviai, svetimuose kraštuose pralobę, savo turtais šelptų savo brolius Tėvynėje likusius, kaip tai daro airiai, graikai, bulgarai ir k. tautos. Graikas Soutzos, surinkęs didelius turtus, pastatydino puikiausius rumus universitetui Atenuose. Bulgaras Georgievas, bankierius Bukarešte, mirdamas užrašė 5 milijonus frankų universitetui Sofijoje įsteigti. Čekai iš surinktųjų visuomenėje centų pastatė puikiausį Tautos teatrą Pragoje ir t. t.

Visų vietų, kur Lietuvių gyvenama, mes negalėsime aplankyti, taigi pasitaikys, kad vienur-kitur neteks pasimatyti su Draugystėmis ir atskirais asmenimis, kurie bus pasiryžę aukot augščiaus paminėtąjam tikslui. Todėl iš visų tų vietų, kurių mes negalėsime pasiekti, Draugystės ir šiaip geros valios aukotojai tesiunčia aukas D-ro J. Basanavičiaus vardu šiuo adresu:

Dr. J. Basanavičius,
307 W. 30-th st., New York,

Vėliaus pranešime laikraščiuose, kur ir kada lankysimes. Visos aukos bus skelbiama Amerikos ir Lietuvos laikraščiuose.

Jei kas norėtų žinių sulig musų kelionės, tegul kreipiasi į "Tėvynės" redakciją, 307 W. 30-th st., New York.

D-ras J. Basanavičius,
L. M. D. Pirmininkas.
Martynas Yčas,
V. Dumos Atstovas.

KORESPONDENCIJOS

LAWRENCE, MASS.

Dabar be darbo daug žmonių vaikščioja gatvėmis, bet užtat saliunai užia.

19 liepos ant kampo Union ir Haverhill gatvių saliune išsikaušę lietuviai su lenkais pradėjo kumščiuotis. 7 lietuviai liko suareštuoti ir turėjo pasimokėti po $3.00 bausmės už savo smarkumą.

20 d. liepos pas p. M. Kulei šių buvo krikštynos, kur susirinko keletas žmonių, beveik visi I. W. W. nariai. Vienas iš jų, K. Vidunas, užmanė, kad sušelpus Ipswicho streikierius. Suaukauta $4.40. Pinigai pasiųsta Ipswicho streikieriams ir nutarta pagarsint per "Keleivį." **I. W. W. narys.**

NORWOOD, MASS.

Liepos 20 dieną atsibuvo D. L. K. Dr-stės susirinkimas su prakalbomis. Kalbėjo vietiniai kalbėtojai: drg. M. Akelaitis, nurodinėjo draugijos naudingumą, ir J. Stančikas iš darbininkiško judėjimo. Žmonėms jo kalba labai patiko. M. Sargalis kalbėjo apie Norwoodo lietuvius, nurodinėdamas kada kokios draugijos susitvėrė ir kokius jos darbus nuveikė, ypač nurodė aiškiai darbus musų fanatikų, kurie kenkė ir kenkia išsiliuosavimo ir apšvietos darbui. Ant galo kalbėjo K. Žiurinckas. Žmonių atsilankė pusėtinas burelis, nors buvo didelis karštis. Prie draugystės prisirašė du nauji nariai.

Pastaruoju laiku čia atsirado įvairių Romos agentų, kurie vaikščioja po bakužėles, rinkdami bažnyčios reikalams pinigus. Patartina butų apsisaugoti tokių tamsos apaštalų. Keli metai atgal tokie apaštalai vaikščiojo pardavinėdami šėrus, žadėdami didelius žmonėms procentus, o antgalo nė tarbos nė obuolių! Dabar tas pats žmogelis tveria parapiją vaikščiodamas su Romos agentų. **Spindulis iš Ridikų.**

WEST LYNN,MASS.

27 liepos apie 3 val. ryte kilo gaisras W. Lynn'o žvėjų prieplaukoj Nuostolių padaryta ant 100 dolerių suviršum. Sudegė žvėjų sankrova. Kilus gaisrui, atrasta keletas tuščių nuo degtinės bonkų. Spėjama, kad buvo padegta girtuokliaujančių airių.

M. Dzukelis.

EAST ARLINGTON, VT.

Kaip visur, taip ir pas mus randasi keletas ypatų, kurie visokiais budais platina tarp vietinių lietuvių apšvietą, susipratimą ir ragina prie skaitymo pirmeviškų laikraščių ir moksliškų knygų.

Nors daugelis iš vietinių lietuvių ir nelabai mėgsta skaitymą, pirmeviškus laikraščius ir moksliškas knygas, vadina "velnio išmislu," bet visgi darbas nepasilieka be vaisiaus. Taip į trumpą laiką pasisekė praplatinti pusėtinai visokios rųšies pirmeviškų laikraščių. Gaila, kad pas mus randasi keli dar tokie "sportukai," kurie

apie skaitymą lietuviškų laikraščių arba knygų visiškai nesiinteresuoja. Jeigu kas ir pakalbina išsirašyti kokį nors lietuvišką laikraštį, tai tuoj gauna atsakymą, kad lietuviškos gazietos negeros, nes jos nė jokių naujienų neparašo. O angliški laikraščiai tai kas kita... Žinoma, kaip sako, taip ir daro. Sulaukę subatvakario musų "sportukai" ir eina nusipirkti angliško laikraščio. o įėjus į krautuvę, kada krautuvninkas užklausia, kokio laikraščio jie nori, tad musų "sporteliai" negali pasakyti, prisieina pirštu parodyti.

Nebutų nieko įdomaus, jeigu žmogus šale lietuviško skaitytų ir angliškus laikraščius, nes mokėti angliškai skaityti, netiktai, kad yra naudinga, bet ir neatbutinai reikalinga gyvenančiam šitoje šalyje, bet, kad musų "sporteliai" tiktai kelios sąvaitės, kaip iš laivo išlipę ir vos-ne-vos maldaknygę žodžius suslebizuodami paskaityti gali. o jau griebiasi kritikuoti lietuviškus laikraščius, buk jiem tie nieko naudingo neparašo ir skaito angliškus, ant kurių, apart paveikslėlių ir juodo ant balto, daugiaus nieko ne mato ir nepažista, tai nežinia nė kaip apie juos ir manyti. Prie to dar pas nekurius iš musų yra prasiplatinęs paprotys, susiėjus kur nors ant gatvės arba namuose šnekėtis rusiškai, lig tas butu taip jau garbinga!...

Man rodos, kad vertėtų pasirupinti pirma išmokti savo kalbą, o paskui tiktai griebtis svetimų reikale, o ne vien pasišnekėjimuose.

H. Bučieraitis.

DERRY, N. H.

Liepos 26 d. čionai lietuvių šeimynoj atsitiko vagystė. Išėjus visiems į darbą, taipgi ir pačiai namų gaspadinei, į namus įsilaužė valkatos ir dviejų įnamių (burdingierių) išnešė siutus, o vieno dagi su keletu dolerių kelines. Lietuvių čia gyvena 3 šeimynos ir apie 7 pavieniai. Laikraščių į čia ateina 1 egzemp. "Kovos," 1 "Keleivio," o juodosios armijos "Draugo" 3 egzemplioriai. Iš to lengva suprasti kaip čia stovi lietuvių susipratimas.

Iš kitų tautų čia daugiausiai gyvena kanadiškių francuzų, kurie dirba už menkiausį atlyginimą, o streiko bijo, kaip anot tos pasakos, velnias kryžiaus.

A. Remys.

CICERO, ILL.

Cicero, Chicagos priemiestis, apgyventas daugiausiai lietuviais. Jaunuomenės čia gana daug, bet apšvieta mažai kam rupi. Cicero pirmeiviai veikia tik bendrai su chicagiečiais, o apie vietinius nedaug tepaiso. Išskyrus socijalistų kuopą pirmeiviškų draugijų nėra nė vienos. Praeitais metais susitvėrė čia švento Antano dr-ja. Jos tikslas įsteigti knygyną. Liepos mėnesio susirinkime nutarta užsisakyti laikraščius "Draugą", "Kataliką" ir "Šaltinį." O knygas pargabens vietinis kunigas. Taigi ciceriečiai pirmeiviai, ar ne laikas bus ir mums pradėti daugiau veikti apšvietai, kad juodoji armija nenuodintų žmonių proto savo literatura?

M. Šilkaitis

SEATTLE, WASH.

Liepos iš 18 į 19 d. nakčia sukurstyta patrijoto Danielso prakalba matrosai padarė čionai nė kiek neprastesnį už rusų juodašimčių pogromą. Jau laikraščiuose paskelbtos žinios apie tai, bet kad labiau apšviest visą tą baisybę, — kaip "The Seattle Star" (kapitalistų laikraštis) sako — surengto pačios valdžios užpuolimo ant socijalistų, reikia ne vienos špaltos laikraštije. Nugirdintiems ir apginkluotiems į pagelbą duota 500 policistų, kurie dabar teisinasi, kad jie negalėjo įdukusių jurininkų areštuoti, nes kitaip jie patįs butų žuvę,bet ištikrųjų tie policistai padukusiems patįs gelbėjo.

Socijalistų ir I. W. W. svetainės likosi paverstos į griuvėsius. Stalai, kedės, rašymui mašinos, paveikslai, langai ir viskas kas pasipynė po kojų įdukusiai miniai karčivių ir jurininkų, sudaužytų į šmotelius. Blėdis siekia suvirš $5,000.

Paminėtas dienraštis ("Star") atvirai ir viešai apkaltina Suvienytų Valstijų federališką valdžią už padarytą suokalbį kaslink to juodašimtiško darbo. Jurininkystės sekretorius, kuris savo prakalba uždegė gaisrą tų riaušių, sako "The Star" po sunaikinimo socijalistų ir I. W. W. unijos svetainių pasiuntęs slaptą ilgą raporta apie atliktą darbą į Washingtoną.

John Griggs.

DETROIT, MICH.

Čia daugiausia yra automobilių dirbtuvių. Darbininkų uždarbis nevienokis; mokanti amatą uždirba po 40c. į valandą, paprastas darbininkas mažiausia 20c. Pragyvenimas brangus. Gyvenant pas kitus ant kvartieros į sąvaitę išeina beveik 8 dol.

Gyvent čia butų patogu, nes aplinkinė yra gana graži, ypač vasaros metu visur gražųs, aprupinti sodnai, įtaisytos maudynės ir kitos pasilinksminimų įstaigos. Oras visur švarus, nes nedaug yra rukstančių dirbtuvių.

Darbai pastaruoju laiku sustojo; vienoje dirbtuvėje atleido visus darbininkus. Kitose tedirba 5 ir 8 val. Tukstančiai darbinikų be darbo. Iš kitur čia nevažiuokit darbo jieškot, nes jau ir iš čia darbininkai važiuoja kitur.

P. R.

LAWRENCE, MASS.

Liepos 27 d. buvo "Birutės" Klubo gegužinė. "Birutės" kluban priklauso vienos tik mergonos ir moterįs. Sąnarių apie 40. Parengtoji gegužinė buvo Country Club vietoje. Bet taip kaip pas mus nedėliomis uždrausta šokti, tikietus pardavinėti, bei kokį nors biznį daryti, tai "Birutės" klubas parengė iškilmingus pietus; kiekvienas, kuris tik ėjo pietautų, mokėjo 1 dol. Po pietų buvo prakalbos, dainos, žaislai ir t. t. Smagiai publiką pasilinksmino iš So. Bostono Bagočius. Svečių gegužinėje buvo daug, ypač iš Bostono ir Haverhillio. Gryną pelną, kuris liko nuo tos gegužinės, paskyrė Jovaro Ukiui **"Birutei" prijaučąs.**

GRAND RAPIDS, MICH.

20 d. liepos per pamokslą klebonas Girvickas išbarė parapijonus už girtuokliavimą pirm mišių, sakydamas: "aš jums nedraudžiu išsigerti išklausius šv. mišių, nes aš pats išsigeriu, o kaipkada ir gerai išsitraukiu... Jųs manot, kad aš negeriu! oh. oh!"

Bet tuom pačiu laiku iškeikė tautišką L. S. Dr-ją už tai, kad nutarė rengti subatos vakarais šokius; taipgi iškoliojo visokiais žodžiais vietinius socijalistus, sakydamas, kad jau daugiaus nebeeisiąs muštis su tais bjaurybėmis, bet imsiąs ir areštuosiąs, jeigu šie išdrįsią dalyti plakatus pas šv. bažnyčią. Lauksim pasekmių.

Pamokslo klausytojas.

RACINE, WIS.

Kaip jau buvo "Keleivije" rašyta, kad čion nėra kunigėlio, todėl ir žmonės sutikime gyvena. Bet viskas mainosi. Į tokį trumpą laiką jau turėjome net du "tėveliu." Pirmas kun. F. Gugis buvo žmogus mylintis dorą, bet tas pasirodė parapijonams "perlengvas," todėl su pagelba vyskupo iš Milwaukee, Wis., kun. F. G. tapo prašalintas ir jo vietą užėmė kitas koks tai Slavinas.

Žinoma, patarlė sako "nuo vilko bėgo ant meškos užbėgo." Taip ir musų parapijonai. Jau vėl šaukia, jog šitas "tėvelis" persmarkus, nes parapijonus nori visai pavergti. Kunigėlis nori, kad pagal jo "dudos" visi šoktų, o katrie pasipriešina, tad ir gauna nuo "tėvelio" švelnių žodelių, kaip tai: "durniai," "kiaulės" ir t. t... Nekurie parapijonai labai pasipiktino iš tokio "tėvelio" pasielgimo; kiti vėl reikalauja, kad ir "tėvelis" turi priklausyt prie parapijos ir mokėt mėnesines duokles.

Dar turiu pridurti kad musų "šventakupriai" parodė savo didelį "fanatizmą." Atvažiavus vyskupui daugumas puolė ant kelių. Svetimtaučiai iš to labai stebėjosi ir klausė, kas per žmonės ir kokios tautos, nes XX šimtmetije tokie vergai matyti retai pasitaiko.

Darbai šiuom laiku pas mus prastai eina.

S. Tprumtpumtkevičia.

CHICAGO, ILL.

D. Čaras, gyvenantis po No. 726 W. 17 pl. pasimirus jų antram kudikiui, norėdami abu savo vaikučius turėti palaidotais vienoj vietoj, nusprendė nupirkti ant kapinių žemės sklypelį. Kapines valdo vietinis kunigas Kr-nas. Susiderėjo taip, kad jeigu tuoj užmokės, tai gaus už 67 dolerius, o jeigu nori gaut ant išmokesčių bėgije vienų metų tai 77 doleriai. Čaras įdavė kunigui $10.oo, likusius 57 prižadėjo atnešti. Į trečią dieną pasivadinęs mane už liudytojį nunešėm kunigui 57 dol. Kunigas pamatęs 57 dol. pašokęs nuo kedės sušuko, jog jis parašęs yra į knygą, kad turi užmokėt 67 dol., ne 57. Kad pasakėme jam, jog 10 dolerių užvakar priėmė, kunigas plusdamas sušunka: "ką manot, kad aš 15 minutų dirbsiu už dyką?... Užmokėkit kiek sakau, nes kitaip liepsiu tavo vaiką išmest iš kapo, o žemę kitam parduosiu!...' Tuo begėdiškumu doros mokytojaus pasipiktinęs sakau: "Tamsta reikalauji už 15 minutų darbo—parašymą į knygą kelių žodžių—10 dolerių, o darbininkai per jusų mulkinimą turime dirbti visą sąvaitę už 10 dolerių" Pasakiau, kad yra bjauresnis sukčius už žydą, tuomet kunigėlis paleido savo šventą burnelę, iš kurios pasipylė tikrai kaip iš kunigo burnos visokios keiksmų bjaurybės, grumodamas atidavimu policijos rankosna. Bet męs nelaukėme to ir išėjome kunigėliui piemeniškai beplustant. Ar da musų žmonelėms reikia aiškesnių pavyzdžių, kas kunigijai rupi? Jie patįs kasdien taip aiškiai parodo, jog jų siekiai, tai doleris ir mulkinimas žmonių proto, o tie vargšai žmonelės vis tiki į dieviškumą tų išnaudotojų pašaukimo .

Kunigo draugas.

PLYMOUTH, PA.

Čionai darbai anglių kasyklose šiuomi tarpu eina gerai.

Musų miestelio trįs smuklininkai labai nuliudę, kad vyskupas mųsų kleboną iš šio miesto prašalino, kadangi mat tam dušių ganytojui nerupėjo kirpimas avelių ir jų vilna pasidalinimas su vyskupu, bet tik minėti trįs smuklininkai, kuriems kunigėlis Š—ckas visus susigraibytus centus nešdavo. Jo girtuokliavimas net tikinčiuosius taip piktino, kad vyskupas buvo priverstas pasiimti kunigėlį ant "pakutų."

Yra čia kelios draugijos, bet jokio visuomeniško darbo pas jas nesimato. Didžiausią tarp jų bene iki šiol buvo "Lietuvių Darbininkų Kliubas;" narių buvo 490. Bet įėjus draugijos valdybon karčemninkų bičiuoliams, ta draugija atsidurė teismuose. Tam tikslui paleista jau suvirš tukstantį dolerių, o galo da nesimato. Draugijos iždas sumažėjo, o sykiu mažinasi ir narių skaičius. Vis tai pasidėkavojant tam prakeiktam rudžiui ir baltakei.

Antra draugija "Progresyviškas Politikos Kliubas," susitvėręs prieš kelis metus pradeda aplenkti senąjį. Linkėtina, kad daugiau veiktų visuomenės labui ir stengtųsi kiek galima mažinti alkoholiaus vartojimą, o be abejonės gyvuos ir puikiai vystysis, o ateityje gal ir daug ką nuveikti.

Kalnakasis.

CHICAGO, ILL.

Kaip žinoma, čionai prie Lietuvių šv. Kryžiaus bažnyčios statomas vienuolynas davatkoms arba minyškoms. Darbas pavesta ne-unijistams darbinikams. Taigi unija pasiuntė žmones paklausti kokie darbininkai dirba prie vienuolyno statymo . Užžiurėtojas, vietinis graborius Judeikis atsakė pasiuntiniui, kad kas jam darbo, iš ko kilo ginčas, tada viens iš skebų pagriebęs plytą rėžė unijos pasiuntiniui į galvą. Kits unijos delegatas taipgi matydamas gręsiantį pavojų ir jo sveikatai, pradėjo šaudyt. Pataikė minėtam užžiurėtojui Judeikai į ranką ir į koją. Judeikį ir unijistą su perskelta galva nugabenta ligonbutin. Šovikas pabėgo.

Vieversėlis.

JOHNSON CITY, ILL.

Iš 30 į 31 d. liepos š. m. nakčia su mieriu pasipinigauti tapo piktadario užpultas Antanas Povilionis. Jis parėjęs iš darbo, kad kambaryje buvo peršilta išėjęs ant varendos ilgai pats vienas sėdėjo. Apie antrą valandą pajuto, kad kas toks graibosi apie jo kišenius. Povilionis pašokęs pagriebė plėšiką. Susiglėbavę abudu jie besigalinėdamu nuvirto nuo 7 pėdų augštos varendos, bet Povilonis vagies nepaleido, šaukdamas pagelbos. Plėšikui pasisekė išsitraukti revolveris iš kišenės. Dviems šuviais pasiliuosavo iš Povilionio rankų. Peršautas Povilionis į šlaunį ir į vidurius į antrą dieną pasimirė ligonbutije.

Paėjo iš Suvalkų rėdybos, Kalvarijos pavieto, Rovagalių kaimo. Amerikoje paliko vieną brolį ir seserį, kurie gyvena bene Pennsilvanijoj.

Jurgio sunus.

PEABODY, MASS.

Darbai čia daugiausia odų dirbtuvėse. Uždarbiai visai prasti, turbut todėl, kad čionai darbininkai tamsųs ir neorganizuoti.

Daugiausiai čia yra apsigyvenusių rusų, turkų ir graikų, kurių fanatizmas neišpasakytas. Yra čia nemažai žydų ir lenkų, kurie irgi nedaug augščiau stovi apšvietoj už minėtas tris tautas. Gi finai, kurių čia yra gerokai, ašvietoj gana pakilę; beveik visi priguli į socijalistų partiją. Lietuvių čia nedaug ir galima sakyt nevisai tamsus. Prieš kelias sąvaites čia susitvėrė L. Soc. kuopa net iš 14 narių. Daugelis iš jų yra gana šviesųs ir dorai gyvena. Tik nekurie jauni vaikinai net iki dviliktos val nakties dirba išsivilkę prie bilijardo, bet kuopoj veikti tingi, tas labai peiktina.

Kaip anglų laikraštis "Peabody Interprise" praneša, tai šiomis dienomis čia viešėjo I. W. of W. organizatoriai ir norėjo sutvert uniją, bet nežinia kaip jiems pasiseks, nes imant abelnai visus, tai žmonės da per tam sųs ir tos unijos bijo. Aną dieną norėjo čia surengti parodą minėti organizatoriai, bet miesto valdžia užgynė. Matyt kapitalistų valdžia bijo, kad darbininkai nesusiorganizuotų, nes tada nesiduotų taip išnaudot.

Burdigonas.

MINERSVILLE, PA.

Ištikro progreso gadynė. Žmonių smegenįs veikia, kad išrasti budą, kaip galima butų iš kito atimti skatikas. Prievarta atimti — įstatymai draudžia, bet galima tai padaryt gudrybe, nežiurint, kad pati sąžinė prieš tai protestuoja. Čia pas mus atsirado du tokie gudruoliai, kurie per naktis begirtuokliaudami ir bekazyruodami tankiai prakiša visą savo sutaupytą ar uždirbtą pinigėlį. Viens jų netekęs pinigėlių sumanė skųsti smuklininką J. Radziavičių, reikalaudamas $130.oo, kuriuos buk jam išviliojęs anas per nugyrdymą. Smuklininkas, bijodamas netekimo leidimo jam laikyti smuklę, reikalautojį "užgadino." Antras, pasekdamas pirmąjį apskundė smukliniką J. Barkauską, reikalaudamas $50.oo, kuriuos buk prakazyravęs jo smuklėje. Skundiko draugai liudija, kad pas jį (po gavimo užmokesčio už darbą), nebuvo daugiau kaip $19.oo. Tie du minėti gudruoliai patįs neskundžia, bet susitarę su savo pačiomis, kurios, skundžia smuklininkus už jų vyrų nugyrdymą ir paskui išviliojimą iš jų per kazyres pinigų. (Nėra abejonės, kad taip tankiai ir buna. R.) Mat, tokiu budu labai lengva iš smuklininkų išreikalauti, nes gemblerystė yra draudžiama per įstatus. (Tegul smuklininkai neleidžia savo namuose kazyruot iš pinigų. o nereikės guosties, kad juos nekaltai gudruoliai apiplėšia. Red.)

Daugiausiai nukenčia tie smuklininkai, kurie tų gudruolių nepažįstą. **Česnakas.**

MONTELLO, MASS.

25 liepos W. W. Cross Co. Streikierių buvo didelis mitingas ir prakalbos įvairiose kalbose. Lietuviškai kalbėjo "Keleivio" leidėjas drg. Gegužis, nurodinėjo kapitalistų žiaurumą, ir liepė laikyties vienybėj, taipgi pašalinius darbininkus kvietė šelpti streikierius. Žmonių buvo apie 2,000 ypatų Aukų surinkta $31.00 .

25 liepos "Nuolatinės Pagelbos Panelės Švenčiausios" draugystė parengė prakalbas. Po vadovyste P. Juškos choras sudainavo vidutiniškai. O. Kašetaitė ir Ramanauskiutė deklamavo. Kun. Urbanavičius išgyrė kun. Dragunaitį už tai, kad tas sutvėręs šv. Kazimiero ir "Nuol. Pagelbos P. Šv." draugystes.

Čionykščiai lietuviai gerai žino kun. Drag. ir minėtų draugysčių vertumą. todėl ir neaiškinsiu. Gerai sako: varnas varnui į akį nekerta; taip ir su kunigais yra. Da ką pasakė: kurios moterįs neina prie išpažinties, tai yra laisvamanės, palaidunės; ir t. t. Nekritikuosiu kunigo, nes jis pats save savo nesąmonėmis kritikavo, laikraštyj gaila vietos panašiems pliauškalams. Antras kalbėjo klierikas Pr. Juškaitis. Ką norėjo pasakyti, tai sunku įspėti. Katalikai, girdi, mokyti, socijalistai nemokyti; katalikų tikėjimas kovoja už moterų tiesas; ausinę išpažintį Dievas davė ir tt. Apskritai kalbant—mišinėlis ryžių su kopustais.

Musų kaziukai su "nekaltomis panelėmis'" šiokius-tokius "romansus" sulošia; vienok mažai kas atkreipdavo atydą į tai. Bet šiuo laiku pasitaikė ir iš socijalistų. M. Baronas įsimylėjo į moterį M. Ustupienę ir J. Ustupas, kaip jau žinoma, gana gerai išpėrė savo dalininkui kailį. Minėtos ypatos iš L. S. S. 17 kuopos likos prašalintos.

"Draugo" korespondentas į padanges šoka iš džiaugsmo, kad gavo progą aprašyti 'socijalistų darbelius," o vargšas nežino, kad pas katalikus tokie darbeliai tai kasdieniniai atsitikimai, kad daug-daugšlykštesniais darbeliais atsižymėję net patįs "šventi tėvai" kaip ana Benediktas IX. Bet džiaugiasi matomai todėl, kad tarp socijalistų minėtas atsitikimas labai retai atsitinka ir panašiais darbeliais negalima socijalistų bjaurioti.

Liepos 29 buvo streikierių viešas susirinkimas. Kalbėtojų buvo 4. Lietuviškai kalbėjo V. Jakštys iš So. Bostono. Žmonių buvo suvirš 300 asmenų.

Jauna mergaitė.

ATIDAI BROOKLYN'O LIETUVIAMS.

Jau seniai yra reikalaujama lietuviškųjų peršnekėtojų visose teisdarystės įstaigose (teismuose) ir kitur, kur musų žmonėms neretai prisieina reikalus turėti. Daugiausia tokias vietas užima žydai, kurie musų kalbos nepažįsta, bet sušneka lenkiškai ir musų žmonės nesušnekantieji angliškai, yra priversti lenkiškai arba angliškai šnekėti; kadangi tų kalbų jie gerai nesupranta, tad ir negali savo reikalą pilnai išreikšti, ir tuomi dalykas gana tankiai neteisingai nusprendžiama, arba byla pralošiama. Taigi, lietuviai, nemokėdami atsakančiai minėtų kalbų, turėtų jomis nešnekėti teismuose, bet kaipo lietuviai, reikalauti, kad miestas duotų jiems lietuviškus peršnekėtojus, ir tik tokiuo budu męs pastatysim savo žmones į viršminėtas vietas. Dabar yra rengiama peticija, arba parašai prie "Board of Estimate and Apportionment" reikalaujant lietuviškų peršnekėtojų į "Court of Special Sessions," "Childrens Court" ir "Court of Domestic Relations." Patariu, kad kiekvienas pilietis pasirašytų ant tos peticijos, jei gaus progą, nes tai yra visuomeniškas reikalas ir duos progą lietuviams užimti minėtas vietas, nes Brooklyno lietuvių da nėra, kurie tą darbą butų užėmę. **K. Labunas.**

Pasikalbėjimas Maikio su tėvu

— Maike, juk tai teisybe, kad jųs, socilistai, laikot slaptus mitingus ir kalbat tenai tokia kalba, kurios niekas nesupranta; taigi pasakyk tu man, ką jųs ten kalbat ir ką jųs mislinat daryti?

— Netikėk tam, tėve. Socijalistai susideda iš tų pačių žmonių ir jie kalba taip, kaip visi: lietuvių socijalistai lietuviškai, anglų angliškai, latvių latviškai ir tt.

— Man rodos, kad tu, vaike, man meluoji. Jeigu jųs butumet tokie pat žmonės, tai kam jums tie slapti mitingai? O juk jųs tokius mitingus visuomet laikot per mišias.

— Ne teisybė ir tas. Socijalistų mitingai visuomet yra garsinami laikraščiuose ir durįs į juos atdaros visiems. Socijalistai netik nesislepia nuo žmonių, bet geidžia, kad kuodaugiausia į jų susirinkimus žmonių lankytusi ir tokiu budu persitikrintų, jog socijalistai apie nieką daugiau nesirupina, tik apie pagerinimą darbininkų gyvenimo.

— Na, gerai, Maike, jeigu jau jųs rupinatės apie darbininkų gyvenimo pagerinimą, tai pasakyk tu man, kaip jųs mislinat tai padaryti?

— Tėve, juk aš nesykį tau aiškinau.

— Aš, vaike, greit užmirštu. Pasakyk man išnaujo.

— Kad daug nekalbėti, pasakysiu tau trumpai: socijalistai mano panaikinti darbininkų išnaudojimą.

— Man, vaike, neaišku, ką tu nori tuomi pasakyti. Ar išsigerti tuomet bus pigiau?

— Išsigerti, tėve, tuomet gal visai nebus. Bet prie darbo žmogaus niekas neišnaudos. Kiek jis užsidirbs, tiek ir gaus. Šiandien gi žmogus gauna vos tik penktą dalį to, ką jis uždirba. Tą męs vadinam išnaudojimu.

— Tai tokio pagerinimo, vaike, aš nenoriu, jeigu bus galima daugiau uždirbti, o nebus kur išsigerti. Žmogus tuomet iš didelio noro galėtum da numirti... Ne, Maike, tokiam pagerinimui nė vienas geras parapijonas nepritars. Už tai jums ir nesiseka savo Debsą prezidentu išrinkti, kad jųs norit padidinti žmonėms algą ir uždaryti saliunus. Jeigu jųs norit tikrai pagerinti darbininkų gyvenimą, tai jųs turit kiekvienam mieste pastatyti didelį bravorą ir išvedžioti iš jo paipas į visus namus, taip kad vietoj vandens iš kiekvienos sinkos eitu geras bavarskas alus. Jei jųs taip padarytumėt, tai aš pirmas balsuočiau už socijalistus.

— Tėve, tokių, kurie balsuoja už alų, męs visai nenorime. Iš tokių alaus amatorių susideda tik dabartinė supuvusi draugija.

— Bet pasakyk, Maike, ar ištikrųjų prie socijalizmo nebus saliunų?

— To niekas negali tikrai pasakyti. Męs tik spėjam, kad jie galės išeiti iš mados, nes žmonės bus daugiau apsišvietę, geriau žinos apie svaiginančių gėrimų blėdingumą; iš kitos gi pusės, nebus tokio skurdo ir vargo, kurie dabar daugiausia verčia darbininką jieškoti susiraminimo karčemoje.

— Bet ar jųs savo mitinguose nekalbat, ką jųs darysite su tokiais žmonėmis, kaip, daleiskime, aš?

— Ką tu norėjai tuomi pasakyti, tėve?

— Na, daleiskime, aš noriu išsigerti ir aš agituoju savo parapijonus, kad reik atidaryti saliunus arba, kad reikia atpiginti šnapsą. Jųs, socijalistai, suprantama, mums priešingi. Taigi aš noriu žinoti, ką jųs tuomet su manim darytumet? Ar jųs sodintumet mane į džėlą, ar pildytumet mano reikalavimą?

— Tėve, aš tau nekartą jau aiškinau, kad socijalizmas reiškia tokią tvarką, kur viskas priklauso nuo pačių žmonių noro. Kaip didžiuma nutars, taip ir turės buti. Jeigu didžiuma matys, kad saliunai reikalingi, tuomet tavo laimėta. Todėl dabar socijalistai tokiais klausimais ir neužsiima, nes tai butų bergždžias laiko eikvojimas, kadangi niekas negali žinot, kokios gali but tuomet aplinkybės ir kokie gali kilti reikalavimai.

— Dabar, Maike, aš turiu kitą klausimą. Anądien vienas socijalistas sakydamas prakalbą pasakė, kad jųs norit atimti iš kapitalistų fabrikas, mašinas, kasyklas ir t. t. Ar tas teisybė?

— Teisybė.

— Tai tokiu budu jųs patįs prisipažįstat, kad jųs norit kitus apiplėšti.

— Ne, tėve, plėšti męs nenorim. Męs protestuojame prieš kiekvieną plėšimą ir todėl norim atimti viską iš kapitalistų.

— Maike, aš tavęs nesuprantu. Plėšimui jųs priešingi ir tuo pačiu laiku jųs norit atimti iš kapitalistų turtus. Na, o jei aš dabar atimčiau iš tavęs šitą knygą, ar tas nebutų plėšimu?

— Taip, tėve, tas butų plėšimu; bet jei aš iš tavęs atimčiau šitą knygą atgal, ar tas butų plėšimas?

— No, ser! Tu atimtum tik savo turtą.

—Tėve, aš matau, kad tu supranti tai gerai. Taigi suprask, kad taip pat yra ir su atėmimu turtų iš kapitalistų. Atimdami iš jų fabrikas ir kasyklas męs neplėšimą papildom, bet atimam tik savo turtus. Juk tu, tėve, gerai žinai, kad kapitalistai patįs nieko nedirba, o kas nedirba, tas nieko ir nepadaro. Kad pastatyti fabriką, visų pirmiausia reikia padirbti plytas; paskui uždėti pamatą, pastatyti triobą; reikia padaryti mašinas, atvežti jas ir sustatyti. Tą viską atlieka darbininkai. Bet kaip tik fabrika gatava, ją tuojaus paima ponas kapitalistas. Vadinas, jis atima ją iš darbininkų taip, kaip kad tu atimtum dabar iš manęs knygą. Dabar daleiskime, kad tie žmonės susiprato ir atima tą fabriką iš kapitalisto: ar tai butų plėšimas? Ne! Jie tik atsimtų tai, ką jie patįs savo rankomis yra pasidarę.

—Taip, vaike, bet kapitalistas darbininkams užmokėjo už fabrikos pastatymą, jis taipgi nupirko plytas ir žemę, todėl fabrika jau jam priklauso, ne darbininkams.

— Tame, tėve, ir bėda, kad daugelis žmonių protauja taip kaip tu, nes jiems taip aiškina patįs kapitalistai ir kunigai. Bet pagalvok, tėve, iš kur tas kapitalistas ima pinigus? Kas iškasa auksą?—darbininkai. Kas iš to aukso padaro pinigus? — irgi darbininkai. Taigi ir pinigai iš darbininkų yra išplėšti. Taigi kapitalistai nieko čia neturi savo, pas juos viskas yra vogta iš darbininkų. Todėl darbininkai turi pilną tiesą iš vagių savo turtus atsiimti.

— Ištikro, vaike, tu čia man pasakei, kas man niekad nebuvo į galvą atėjęs. Net pypkė man užgeso besiklausant. Eik, vaike, atnešk man degtukų, o aš tuo tarpu pamislysiu.

Apie liakerį ir politurą.

"Keleivio" No. 30 patėmijau p. A. J. Viznio laišką, kuriame jis klausia patarimo, kaip uždėti ant mahogany (raudonmedžio) ir aržuolo liakerį, kad butų lygus ir gerai blizgėtų.

Kaslink raudonmedžio, kad padaryti jį puikiu, taip kaip veidrodį, tai daug darbo, o da daugiau reik įpratimo, ir todėl sunku raštu tą viską išaiškinti, bet kaip galėdamas aš mėginsiu tai aprašyti.

Raudonmedis yra pilnas mažų skylučių (taip pat ir aržuolas), todėl visų pirmiausia reikia ant jo užtepti tam tikrą skystimą, vadinamą "mahogany stain," ir gerai išdžiovinti. Paskui uždėt rudos polituros, kuri angliškai vadinasi "brown shellack," tik kad nebutų ji pertiršta; dėl praskiedimo reikia įpilti alkoholio, kurio galima gaut kiekvienoj aptiekoj. Uždėjus tą "brown shellack" reikia padėti, tegul džiųsta bent 5 valandas. Kaip išdžius, paimk smilčių popieros, tik kad nebut peršiurkšti, imk "No. 00 Finishing Sand Paper" ir dailiai nupopieriuok, tik žiurėk, kad nepratrintum kiaurai iki medžio. Paskui reikia pripildyti tą medį, kad nebutų skylučių. Tam tikslui yra vartojamas taip vadinamas "mahogany filler," kurį praskiedžia su trupučiu benzino, užtepa šepečiu ant medžio ir skuduriu trina skersai, o paskui išilgai medžio. Reikia tol trinti, kol išsipildys visos skylutės. Tai padaręs, padėk vėl ant 5 valandų, kad gerai išdžiutų. Paskui uždėk "white shellack" ir vėl padžiauk. Kada iždžius, vėl reikią nupopieriuoti, tik nepratrinti iki medžio, nes paskui sunku tą vietą užtaisyti, o ypač neįpratusiam prie to darbo. Po to gali vartoti "first coat varnish," kurio kožnas uždėjimas turi džiuti mažiausia 2 dienas ir kiekvieną sykį reikia nupopieriuoti jo blizgėjimą, o jei matysi, kad yra da neužlygintų skylučių, tai uždėk da sykį to paties varnisho ir kaip išdžius nupopieriuok.

Kada skylutės bus jau išlygytos, medžias bus jau pilnas, tada paimk taip vadinamo "polishing varnisho" ir ištepk pirma skersai, paskui išilgai medžio, tik neužtepk storai, nes neišdžius greitai. Jei tas varnishh (liakeris) butų pertirštas — atskiesk jį. Dėl varnisho praskiedimo niekados nevartok alivos arba aiejaus, bet vartok terpentiną.

Uždėjus "polishing varnish" medis turi džiuti sąvaitę ir daugiau. Paskui paimk smulkiai malto "pumice stone' ir uždėjęs jį ant medžio trink jį minkštu veilaku tolei, kolei nematysi, kad bus jau lygus, kaip stiklas, tik nešvies dar. Trindamas veilaką šlapink į vandenį. Kada bus jau lygus, patrink tuomet "rotten stone," tai yra juodi milteliai, kuriais vėl reikia trinti tolei, kol išveizda paliks švel nesnė ir slidesnė. Paskui viską nuplauk vandeniu ir švariai nušluostyk minkštu daiktu; geriausia tam tikslui atsako vata. Dabar paimk geros polituros (polish), kurios yra tam tyčia sutaisytos krautuvėse ir nutrink (nupolituruok). Tegul tad per 10 minutų pastovi, paskui paėmęs sausos vatos nutrink sausai ir darbas bus gatavas — blizgės taip, kad veidą matysi kaip veidrodij.

Su aržuolu gi yra taip: uždėk "golden oak stain," o paskui "golden oak filler" dėl pripildymo skylučių. Toliaus vartok "first coat varnish" arba "coach varnish," tik nė vienas neturi but tirštas. Taip atkartok iki 3 sykių, kiekvieną sykį nulygindamas smilčiuota popiera. Paskui daryk viską taip, kaip ir su raudonmedžiu.

O jei nenorėtum polituruoti ir kad šiek tiek blizgėtų, tai paskutinį syki vartok "coach varnish." Tai bus taip vadinamas "glass finish." Tas liakeris (coach varnish) spindės ir be polituros, tik reikia saugotis, kad liakeriuojant kambarije nebutų jokių dulkių, nes mažiausia dulkelė nukritusi ant šlapio liakerio išrodys dideliu spuogu, jeigu tokių dulkių nukris daugiau, tai jusų darbas išrodys kaip smiltimis apibarstytas. Bet jei norėtumėt polituruoti, tai tas blizgantis "coach varnish" netinka, reikia vartoti "polishing varnish."

Liakeriuojant visados reikia liakerį lygiai šepečiu išvarinėti, pirma skersai medžio, o paskui išilgai ir neatkartoti, netaisyti, pakol neišdžius.

Jei kas da neaišku, aš galėsiu ant klausimų visados paaiškinti, nes aš su tuo amatu esu gerai apsipažinęs.

L. Noreika.

Suardyta meilė.

Pavasario skaistų vakarą, kuomet vėstanti saulės spinduliai pamažu pradėjo nykti, puldami už augštų kalnų, kuomet tykus gegužinis vėjalis judino ką tik pražydusius gėlelių žiedus ir jų maloniu kvapu pripildė visą erdvę, tuomet pakraštyje žaliuojančio nedidelio šilelio, tarp dviejų berželio krumų, kurių viršunės lengvai vėjalio judinamos lingavo, tartum sveikindamiesi ir džiaugdamiesi pavasario gražumu — juodu sėdėjo prieš vienas kitą ir maloniai žiurėdami vienas kitam į akis kalbėjo apie pirmutinius juodviejų meilės žiedus, ir stebėjosi, jog taip netikėtai į vienas kitą įsimylėjo.

Jonas buvo gana turtingo ukininko sunus ir buvo išėjęs nemažai mokslo, o prie to buvo nenuoalsus visuomenės veikėjas. Todėl jam nuolatos gręsė nuo valdžios bei jos šnipų pavojai, o kad išvengti tų pavojų, Jonas nerado kito išėjimo, kaip tik prasišalinti iš tėvynės. Jo mylimoji Liudvika buvo vienatinė ir taipgi pasiturinčių tėvų duktė, todėl apie iškeliavimą iš jai taip mylimos tėvynės nė nesvajojo.

Bekalbant juodviem apie karštai liepsnojančią jųdviejų meilę, ir darant vienas kitam prižadėjimus amžinai vienas kitą mylėti, Joną nuolatos kankino jo nusprendimas apleisti tėvynę, kartais giliai užsimąstęs nutildavo, o ant jo malonaus veido buvo permatomi gana liudni apsireiškimai.

Patėmijus tai jo mylima Liudvika, nežinodama kas jį taip kankina, negalėjo iškęst nepaklausus, kame yra nuliudimo priežastis? Užklaustasis dar labiau nuliudo, nes jis jautė, kad jo mylimoji bus priešinga jo nusprendimui, iš ko gali buti pavojus ir jųdviejų meilei. Uždėjęs jis savo dešinę ranką jai ant peties ir žiurėdamas jai į malones ir pilnas žingeidumo akis, valandėlę patylėjęs pratarė:

— Mieliausioji Liudvika! Atmenu savo prižadėjimus, kuomet prižadėjau buti visuomet prieš tave atviru, todėl ir dabartinį mano nuosprendį, kuris mane taip kankina, negaliu tau užtylėti: priežastis mano dabartinių nusiminimų yra nusprendimas prasišalinti iš tėvynės, nes policija pradėjo mane sekti ir persekiot taip, kad iš visų pusių man gręsia pavojai, kalėjimas man juo toliau juo labiau rodosi neišvengtinu, o šale visų man gręsiančių pavojų da ir kariuomenėn stoti laikas artinasi, o jau kareiviu buti, tai niekuomet nesutiksiu.

Užbaigęs šiuos žodžius Jonas pžvelgė į jos besimainantį veidą ir laukė jos atsakymo. Bet Liudvika negalėjo nė žodžio ištarti, ir nežinodama ką ant tų žodžių atsakyti, staiga abiem rankom apkabino Jono kaklą ir prispaudus savo karštas ir nuo sujudimo drebančias lupas Jonui prie veido, giliai atsiduso ir lig apalpusi nusviro jam ant krutinės.

Ilgą laiką viešpatavo tyla; abu buvo paskendę giliose mintyse, tik įvairių paukščių čiulbėjimas skambėjo ant jų. Liudvika atsipeikėjus dėlei tikresnio persitikrinimo užklausė:

— Tai jau neatbutinai savo nuosprendį manai išpildyti?

—Taip — atsakė Jonas.— Negaliu ilgiau čion gyventi, geriaus iškeliausiu svetur, nors ir gana daug vargo ir nesmagumų prisieitų nukęsti, negu suputi tėvynės kalėjimuose. Nemanyk, mano mieloji, kad su mano iškeliavimu užges ir mudviejų meilė. Nemanyk, kad mudu atsiskirsiva ant visados. Aš nors ir svetur gyvendamas tavęs neužmiršiu ir prie pirmos progos atsiimsiu tave pas save ir gyvensime mudu amžinai.

Liudvikos akys buvo pilnos ašarų. Ji jokiu budu negalėjo sau persistatyti savo ateitį.

— Aš gerai žinau — tarė Liudvika, — kad mano tėvai manęs jokiu budu nesutiks išleisti, kas man tuomet lieka daryti? Tuomet ant amžių paliksiu nelaiminga!

— Užlaikyk tą mudviejų suokalbį didžiausioj slaptybėj — ją ramindamas atsakė Jonas, — o kuomet aš iškeliavęs prasigyvęsiu, tuoj tau parsiųsiu kelionės lėšas ir galėsi visai slaptai nuo tėvų išvažiuoti. Ar sutiksi tai padaryti?

Nors šitie planai išrodė Liudvikai nevisai geistini, nes užvis laimingiausia jautėsi gyvenant tėvynėj, bet kad ji Joną mylėjo labiaus už save, sutiko viską išpildyti, kas tik bus reikalinga dėl jo laimės.

Neilgai trukus, Jonas, prispirtas viršminėtais pavojais, umai turėjo sprukti užsienin, taip kad neturėjo laiko nė sudie pasakyti savo numylėtinei. Pasilikus vienai Liudvikai daugiau nieko nebeliko daryti, kaip tik liudėti iš ilgėsio. Dienos jai rodėsi metais. Ji laukė su nekantrumu tos laimingos su juom pasimatymo valandos, bet tiems laukimams galo nesimatė. Tiesa, Jonas gana tankiai laiškus rašinėdavo, bet nieko panašaus negalėjo jai parašyti, ką buvo pirmiaus prižadėjęs. Laimė nuo jo taip tolima buvo, kad jis jos... per keletą metų negalėjo atrasti. Visą laiką grumėsi su bėdomis ir vargais ir galų gale netekęs vilties, kad jis galės kada-nors savo troškimą atsiekti, liepė jai melsti tėvų, kad anie pagelbėtų, manydamas, kad tėvai visgi nebus savo dukters laimės priešais, ir toji viltis jį apgavo. Tėvai nė atidos neatkreipė į Liudvikos širdies troškimus. Atpenč, sekė jos kiekvieną žingsnį, bijodami, kad ji slaptai neišbėgtų. Liudvika visiškai neteko vilties pasimatyti su mylimu Jonu, ir galų gale neilgai trukus visokiais budais tėvų verčiama, Liudvika priversta buvo ištekėti už nemylimo jai vyro.

Dienos palengvėle slinko, tekėjo mėnesiai ir metai, visas gyvenimas naturališkai sukosi aplink savo ašį, nėkiek nepaisant į žmonių laimes ar nelaimes. Liudvika tečiaus negalėjo užmiršti laimės valandas, praleistas su Jonu ir apie prižadus, kuriuos ji sulaužė, rods, ne iš liuoso noro, bet visgi jos lupos turėjo ištarti meilės prižadėjimą ir ištikimybę kitam vyrui. Ji jautėsi didžiai nusidėjusia ir amžinai nelaiminga tėvynėj.

Jonas taippatnelaimingesniu pasiliko svetur. Jo širdis perpildyta liko tik kartybių ir pagiežos jausmais— pagieža šiam netikusiam surėdymui, kuris ardo meilę, ardo šeimyną, žmonių sveikatą ir gyvastį.

J. Žebrauskas.

Purvinas pinigas nuperka švarų daiktą.

Nerodyk žmonėms savo širdies, nes jie apspjaus.

F. J. BAGOČIUS.

Tiesu patarimai

Civilizuotas Gorila. Kada globėjas (administrator) yra paskirtas, teismas prižiuri visas bilas, ir jei jis išmoka advokatui 20 nuošimčių, tad moka ant savo atsakymo, teismas gal atmesti tą bilą, ir paliept globėjui sugrąžint dalį pinigų. Jei suma, ant kurios susigadijo, yra nedidelė, padėkim $500, tad 20 nuošimčių nėra daug, jei daugiau, teismas vargu leis ant advokato daugiau kaip $50.oo ar $100.oo.

Užmuštasis buvo jųsų brolis, ir jei tėvai yra gyvi, aš nesuprantu, kodėl jųs kalbant apie "savo dalį." Brolis yra paveldėju mirusiojo, jei nėra vaikų, anukų, tėvų arba tėvukų. Jei jųs esat paveldėju, jųs, suprantama, gausit savo pinigus, kur nebutumet, bet jei neduotų, reiktų skųsti. Jo laiškams gali tikėt, jei globėjas yra apšviestas žmogus, nes jis žino, kas jo laukia, jei jis meluotų. Jei paprastas žmogelis, kurs galima numanyt džiaugtųs nusukęs porą dolerių, pareikalaukit, kad jis prisiųstų atskaitą "of settlement of the estate" su teisėjo parašu.

Nuskriaustai. Jei tas "poeta" suviliojo jumis, ir yra ženklai, gaukit nuo gydytojo paliudijimą ir warrantą, tai Chicagos policija jį parsi gabęs ir iš Bostono. Jei suviliojo, pasinaudodamas tik iš užsitikėjimo, bet nieko nepadarė, tai tik civilišką provą turit ir policija į tai nesimaišys. Priverst jį apsivest negalima, nes tas šelmis tur palikęs pačią Lietuvoj.

Ar jis prie socijalistų kuopos priklauso, nežinau. Paklauskit sekretoriaus. Jei priklauso, suprantama, kada apskųsit, jį išmes. Apskųsti nėra ko sarmatytis, nes jei su viena išeis gerai, jis dar nevieną nelaiminga gal padaryt.

Cambridge "Kel." skaitytojas. Jei jųs nusiuntėt šifkartę merginai, kuri dabar apsivedė su kitu ir nenor atiduoti pinigų, galit apskųst ją į teismą ir ten prisudys atiduot be jokio klausimo.

Žmogus, kurs paviliojęs svetimą pačią Lietuvoj, atsivežtų ją čia, palikdamas jos vyrą ir vaikus tenais, neatliks gerą darbą. Reikia atmint, jog Lietuvoj, kaip ir Amerikoj, yra daugybė jaunų, nekaltų mergaičių, kurios noriai tekės už gero vyro, ir padarys jo gyvenimą daug linksmesniu, negu nuo vyro ir vaikų atimta bobelka. Bet jei ir pabėgtų, jei valdžia sužinotų,—neįleistų į Ameriką. Antra, jei ir nusisektų įvažiuot, iki trijų metų valdžia sužinojusi abudu gal grąžinti į Lietuvą. Jei vyras atvažiuotų ir susektų begyvenant kruvoj, tad abudu papuls kriminališkai bausmei už netiesotą sugyvenimą, ir gaus kalėjimo metus ar daugiau. Rusijos valdžia prie to nieko neturi.

Nebuvęs Mokykloj. Jei tėvas atvažiavęs užsideda su kokia ten merga, galima tam galą padaryt. Nereik nė warranto, nė advokato. Kada jis naudosis vynu iš Eroso taurės, parodykite tai policijantui, ir juodu abudu nuvežš ant stoties ir pastatys prieš teisėją. Bet jei juodu tik išsigeria sykiu ir taip sau tik pasikalba, arba jis jai kokius daiktus nuperka, vien už tai nebaudžia. Netiesotas sugyvenimas turtęsties per tam tikrą laiką, kol valdžia į tai įsikiš.

Bevardis. Mass valstijoj imant civilišką šliubą reikia pirmiausiai nueit pas miesto raštininką, ten kur šliubą norima imt, ir išsiimt daleidimą (license). Paskui po 5 dienų nueit pas bile kokį Taikos teisėją (Justice of the Peace), katras tur leidimą duot šliubus, ir tas suriš. Anglišką kalba nereik butinai mokėt, bet vis turėsitimt žmogų, kad pasakyt, ko jųs norit. Vieno liudininko reik, jei jo neturit, teisėjas gali savo tarną pasišaukt ir to pakanka. Žiedus jei kas nori turi, jei ne, tai ne. Užmokėt,— kazionnos pošlinos nėra. Jis neatšliubavos, jei ir 50c teduosit, bet porą dolerių gražiau duot ir imt.

"Kel." Skaitytojas. Jei teismas pripažino, kad vaikinas tur mokėt po $3.oo į sąvaitę ant užlaikymo jo kudikio, ir jis apeliavo, sunku yra atmint ką augštesnis teismas pripažins. Jei darodys, kad vaikinas yra tėvu to kudikio, ką teismas atras, jei jis su ta mergina prieš tai labai bičiuliavo, teismas žemesniojo teismo nuosprendį patvirtins ir vaikinas dar užsimokės kaštus. Jei tėvystė nebus darodyta, arba jei galima prirodyt, kad ji ir su kitais gera buvo, —nuosprendį atmainys ir vaikinas išeis sausas. Bet merginos advokatai tada gal apeliuot į augščiausį teismą, o ką tas pasakys, niekas negal atmint pirm laiko.

Korporacijos Prezidentas. Korporacijos, ko-operacijos, pašelpinės draugystės, labdaringos draugystės, — visos draugijos sutvertos ir užtvirtintos bei čarteriuotos valstijos, yra **korporacijos.** Skirtingumas jų gali but tame, kad vienos yra verteiviškos, kitos labdaringos, trečios pasibovijimui, dar kitos moksliškos. Verteiviškos korporacijos, kurios valdosi demokratišku budu, t. y. kiekvienas narys, ne šera (pajus), turi balsą, yra vadinamos ko-operacijomis. Bet skirtumas tarp korporacijos ir ko-operacijos yra tik valdimo bude. Valdžia paprastai reikalauja atskaitų, ne nuo mokslišku ir pašelpinių, ir tuoj reikia tas atskaitas priduot, kitaip-gi bausmę uždeda arba atšaukia, panaikina čarterį. Ir gavę žinią nelaukit, ir jei nežinot gerai, patįs atskaitos nepildykit, atsišaukit į "Kel." agenturą arba pas advokatą; jau keletas ko-perativiškų draugijėlių Mass. valstijoj, kurios nepataikė arba nesuspėjo išpildyt atskaitų, likos nubaustos.

Aukos

Ipswich'o streikieriams.

AUKOS

Ipswicho streikieriams.

Per prakalbas L. S. S. 60 kp., liepos 31 d. surinkta $9.00. Aukavo: P. Paltanavičius, F. N. Ramanauskas — po $1.00; J. Klevas, K. Vaičiunas, D. Savaniauskas — po 50c.; V. Tarelis, F. Margeliutė, M. Žemaikiutė, J. Gabriunas, M. Vernečka, F. Vernečka, P. Balbuta po 25c.; P. Gabriunas 20c. Sykiu su smulkesnėmis aukomis surinkta $9.00.

J. Klevas.

Aukos kankiniams iš Montello, Mass.

Pas Igną Petrauską atvažiavo iš Lietuvos giminaitė, todėl 27 liepos susirinko draugai ir sumanyta paaukauti politiškiems kankiniams. F. Šaulis pasakė kelis žodžius apie kalinių vargingą padėjimą. Aukavo šios ypatos: A. Andreauskas, S. Petravičius, O. Petravičienė, Ign Perauskis, M. Petrauskienė ir F. Šaulis po 50c.: M. Valuntienė, J. Petkunas, K. Vaičiunas, E. Vaičiunienė, T. Šaulienė, J. Meneikis, P. Meneikienė. O. Meneikiutė, H. Meneikiutė. J. Petrauskaitė, A. Grušas, K. Buividaitė, M Mačulaitis, F. Meltenis, D. Petrauskaitė po 25c.; J. Jodžionis 29c., S. Vindašius 15c.. Viso sukolektuota $7.19, už ką aukautojams ištariu širdingą ačiu. Geistina butų, kad visi montelliečiai ant balių imtų tokį pavizdi.

F. Šaulis.

Pinigus priėmėm ir nusiųsime į vietą. **"Kel." Red.**

Pajieškojimai

Pajieškau Juozo Pauros, Kauno gub., Šiaulių pav., Šaduvos parapijos, Gimbagalos kaimo, 20 metų amžiaus, tik mėnuo, kaip iš Lietuvos. Jis yra 5 pėdų ir 6 colių augščio, veidas rudas, nosis truputį riesta ir be usų; kaip juokiasi, dantįs labai išlenda, o kaip kalba, tai ant kaktos darosi raukšlės. Kas tokį sugaus arba duos man apie jį žinot, tam duosiu $10.oo dvanų. Jieškotojas — (34)

Jonas Blažis,
423 Edwards st., Rockford, Ill.

Pajieškau savo brolio Jono Stankaus, pirma gyveno Waterbury, Conn. Paeina iš Kauno gub., Šaulių pav., Akmenės vals., Sablauskių kaimo. Jis pats arba kas apie jį žino teiksis man pranešti, nes yra labai svarbus reikalas. [34]

Frank Czapas,
P. O. Box 661 Thomsonville, Conn.

Pajieškau vyro Leono Janavičiaus, Kauno gub., Šiaulių pav., Užvenčio miestelio; 15 metų Amerikoj; 5 pėdų 8 colių augščio, akįs tamsiai mėlynos; 2 sąvaitės kaip atvažiavau iš Lietuvos ir noriu žinoti ar jis gyvas. Meldžiu paties atsišaukti ar kas apie jį žino pranešti, išlaidos bus atlygintos. (35)

ALENA JANAVIČIENĖ,
P. O. Box 463, Spring Valley, Ill.

Pajieškau sesers ir švogerio Agotos Daugeliutės po vyru Lekeckienės, Suvalkų gub., Kalvarijos pav., Liudvinavo gmino, Rainių kaimo. Turiu svarbų reikalą, meldžiu jų pačių atsišaukti, arba kas apie juos žino, malonėkit pranešt, už ką busim dėkingi. (33)

Liudvikas ir Marijona Dvilis,
P. O. Box 532, Forest City, Pa.

Pajieškau merginos apsivedimui, nuo 17 iki 28 metų amžiaus. Turi gerai suprast ženybinį gyvenimą. Platesniam susipažinimui malonėkit atsikreipt per laišką. Esu jaunas vaikinas. (33)

S. M. Sakalunas,
P. O. Box 251, Ogden, Iowa.

Pajieškau brolio Pranciškaus Malevskio ir draugo Vincento Jenkovskio, Kauno gub., Raseini pav., Kelmės vol. Kušleikių kaimo. Meldžiu jų pačių atsišaukti, arba kurie apie juos žino malonėkit pranešt šiuo adresu. (33)

Stanislovas Malevskas,
16 University place, Woodhaven, N. Y

Pajieškau pusbrolio Petro Bubo, Kauno gub., Šiauliu pav., Radviliškės par., Munkeskių kaimo. 17 metų kaip Amerikoj. Pirmiaus gyveno Chicago Ill., 5 metai kaip negaunu laiško nuo jo. Aš neseniai pribuvau iš Lietuvos ir turiu daug svarbių reikalų, todėl meldžiu jo paties arba kas apie jį žino pranešt, už ką busiu labai dėkingas. (33)

Menčislavas Kasparavičia,
19 Glenwood ave., Binghamton, N. Y.

Aš Rozalija Lesevičiutė po vyru Statkienė, pajieškau savo brolio Mikolo Lesevičiaus, Suvalkų rėdybos, Seinų pavieto, Švent-ežerio gmino, pirmiaus gyveno Wilkes-Barre, Pa., meldžiu paties atsišaukti arba kas apie jį žinot pranešti šiuo adresu:

Rozalija Statkienė
519 Monroe st., Springfield, Ohio

Pajieškau Pijaus Marmos, Suvalkų rėdybos, Naumiesčio apskričio, Griškabudžio parap. taipgi Elzbietos Zorskiutės, Suvalku rėd., Marijampolės apskr., Pabroliškio kaimo, meldžiu duoti žinią šiuo adresu:

Anthony Urban
Box 455 Moundsville, W. Va.

Pajieškau savo draugo Juošino Brakino, Kauno gub., gyveno Newarke, girdėjau išvažiavo Chicagon, turiu svarbų reikalą ir meldžiu atsišaukti šiuo adresu:

Petras Urbon
P. O. Box 38 Gilberton, Pa.

Pjieškau savo brolio Jono Šimkaus, Kauno gub., Raseinių pav., Skaudvilės parapijos, kas apie jį žino malonės pranešti arba jis pats lai atsišaukia šiuo adresu:

Jonas Šimkus
2219 Tustin st., Pittsburg, Pa.

Pajieškau savo brolio Augusto Jurgilos, Kauno gub., Raseiniu pav., Kaltinėnų parapijos, Bartašiškio kaimo, prieš 4 metus išvažiavo iš Chicagos į vakarus (Westus), kas apie jį žino, ar jis pats teiksis atsiliepti šiuo adresu:

Frank Miller
So. Windsor, Conn.

Pajieškau savo brolių Jono ir Petro Arlausku, Kauno gub., girdėjau gyveno Chicagoj, meldžiu jų pačių atsišaukti arba kas apie juos žino teiksis pranešti šiuo adresu:

Kazimieras Arlauskas
25 Main st., Newtongrange, Scotland.

Pajieškau draugo Igno Vaitiekuno, Vašku parapijos, ir Povilo Janasionio Saločių parapijos, abu Kauno rėdybos, Panevėžio apskričio, kas apie juos žino malonės pranšti arba jie patįs lai atsišaukia šiuo adresu:

Simas Šatas
1437 Garfield st., Chicago, Ill.

Pajieškau pusbrolio Petro Marcinkevičiaus iš Miliunų kaimo, Kauno gub., Vilkmergės pav., Kupiškio par., gyveno Pittsburge ir Paulinos Jesinškiutės iš Bakšėnų kaimo, Panevėžio pav., Čipėnų valsč. Kas apie juos žino, teiksitės pranešti arba jie patįs malonės atsišaukti šiuo adresu:

Juozas Stančikas,
17 Dean str., Norwood, Mass.

Pajieškau savo vyro **Jono Janušos,** apie 70 m. senas. paeina iš Čepati sod., Erzvilko vals., Raseinių pav., Kauno gub. Bus jau kokie 28 metai kai Amerikoj, daugiausia gyveno New Yorke, o paskutiniu laiku Troy, N. Y. Aš atvažiavau į Ameriką jau 3 nedėlia. Jis pats ar kas apie jį žino lai praneša:

Veronika Jonušienė. (36)
3666 Harvard str., Cambridge, Mass.

Pajieškau brolio Adomo Stasionio, Vilniaus gub., Trakų pav., Auksdvario valsčiaus, Užuguscio parapijos, Vaitkunų kaimo; 8 metai Amerikoj. Kas apie jį žino malonės pranešti arba jis pats tegul atsišaukia šiuo adr.:

Cipras Stasionis,
1426 10th str., Racine, Wis.

Pajieškau pusbrolio Juozo Valentukevičiaus, Vilniaus rėdybos, Trakų apskričio, Merkinės valsčiaus, Kabalių sodos, gyveno Worcester, Mass., kas apie jį žino malonės pranešti arba jis pats lai atsišaukia šiuo adresu:

Peter H. Valent,
341 Waldo st., Rumford, Mass.

Pajieškau dėdės Karoliaus Kuzo, pusbrolių ir pusseserės Tarasevičiukų, Suvalkų gub., Seinų pav., Drapalių kaimo, gyveno Pittsburge, kas apie juos žino malonės pranešti ar jie pats lai atsišaukia šiuo adresu:

Juozas Petrauskas
2124 Merriman st. S. S. Pittsburg, Pa.

Pajieškau savo švogerio Vinco Kališio, Suvalkų gub, Marijampolės pav Kavelckių gmino, kaimo Gelumbiškių, turiu svarbų reikalą, kas apie jį žino malonės pranešti arba jis pats teiksis atsišaukti šiuo adresu: (35)

C. Zigmanta,
Benld, Ill's

Pajieškau savo brolių Jurgio ir Kazimiero Kažinauskų, Kauno gub., Šaulių pav., Sėdos miestelio, jie patįs ar kas apie juos žino teiksis pranešti šiuo adresu:

Petras Kažinauskas
251 James st., New Haven, Conn.

Pajieškau pusbrolio Antano Bukančio, Kauno gub., Šiaulių pavieto Voigos parapijos, girdėjau gyvena angliniam apirubije, jis pats ar žinantiejį apie jį malonės pranešti šiuo adresu:

Franas Taragauskas
286 Wallace st., New Haven, Conn.

Pajieškau savo draugo Antano Petronio, gyveno Chicagoj paskui išvažiavo Valparaisan, mokyklon, jis pats ar kas apie jį žino prašau pranešti šiuomi adresu:

Daminik Stoka,
10722 Perry ave., Chicago, Ill.

Pajieškau pusseserės Stepanijos Želingaičiaičios, Pasvalio miestelio, Mortos Bositės, Jurbarko parap., Kezemėkų kaimo, Petro ir Vinco Pazemecků, Narių kaimo. ir Emeliko Lapėno. Meldžiu visų atsišaukti šiuo adresu:

Martinas Gumblevičius,
C. of E. A. Buckland, Buckland, Conn.

Pajieškau E. Balčiunaitės, po vyro Jurkauskienės, Kauno rėdybos, Panevėžio apskričio, Šlegeriškių kaimo, gyveno Chicago, Ill. Turiu svarbų reikalą ir meldžiu jos pačios atsišaukti arba žinančiųjų apie ją man pranešti šiuo adresu:

M. A. Balčiunas
3 Norcross pl., So Boston, Mass.

Pajieškau Jono ir Amelijos Daunų, gyveno Schenectady, N. Y., iš kur išvažiavo Philadelphijon. Turiu svarbų reikalą ir meldžiu jų pačių atsišaukti arba žinančių jų antrašą pranešti šiuo adresu:

Alphons Wilkauskis
26 College st., Schenectady, N. Y.

Pajieškau draugo Jono Tamuliuno, Kauno rėdybos, Panevėžio apskr., Ramigalos valsčiaus, Truskavos par., Pašilių kaimo, gyveno Brooklem'e. Dėl svarbaus reikalo meldžiu atsišaukti arba žinančių meldžiu man pranešti šiuo adresu:

Jonas Grakauskas
P. O. 14 Thomas, W.Va.

Pajieškau draugų Petro Yndzelės ir V. Petrausko, Kauno rėdybos, Vilkmergės apskričio, Panedėlio parapijos, Yndzelis Obeliu kaimo, Petrauskas Lebedžių, meldžiu jų pačių atsišaukti arba žinančių apie juos meldžiu man pranešti, už ką busiu labai dėkingas.

P. Vidugiris
300 Harding st., Worcester, Mass.

Pajieškau apsivedimui merginos nuo 17 iki 23 metų amžiaus, aš esu 30 metų. Atsišaukiančios malonės prisiųsti ir savo paveikslą.

Juozas Milleris
Camp N. 1 Damas Lumber Co.
Ontonaga, Mich.

Pajieškau brolio Teodoriaus Bacevičiaus, Kauno rėdybos, Telšių apskričio, Pavandenio parapijos, prieš 4 metus gyveno Pittsburge. Kas apie jį žino malonės pranešti arba jis pats lai atsišaukia šiuo adresu:

Aleks Bacevičius
346 Harmor st., Pittsburgh, Pa.

Pajieškau savo brolio Povilo Čereško Kauno gub., Ukmergės pav., Deituvos miestelio, 7 metai Amerikoj, pirma gyveno St. Louis, Mo. Meldžiu jo paties atsišaukti arba kas apie jį žino pranešti, nes turiu labai svarbų reikalą.

Antanas Čereška,
3 Sturtewant ave., Norwood, Mass.

Pajieškau Antano Marčelionio, Suvalkų gub., Pajavonio gmino, Marijampolės pavieto, Pašventupio sod., Išvažiavo iš W. Hammond, Ind. rasi pas gimines, kurie randasi apie Bostoną, palikęs negražų vardą čionai. Jeigu kas jį užtiktų, malonėkite kuogreičiausiai duoti man žinią ir nurodykite policijai, kad pasaugotų. Geras atlyginimas tam, kuris praneš.

Antanas Bublis,
36 155th st., W. Hammond, Ill.

Pajieškau savo tėvo Ferdinando (Mike) Kungio, iš Kauno gub., Telšių pavieto, Varnių sodžiaus. Amerikoj gyvena jau 25 metai. Sakėsi gyvenąs kastynėse apie Washington. Labai svarbus reikalas, meldžiu atsišaukti šiuo adresu:

Kazimiera Kungaitė [34]
1841 So. Halsted st., Chihcago, Ill.

REIKALINGI VYRAI.

Geros vietos! Gera mokestis! Reikalinga 100 vyrų mokytis barberystės . Kambarys, valgis ir įrankiai duodami. Kreipkitės: (35)

HALL'S BARBER COLLEGE,
814 Washington st., Boston, Mass.

Draugyščių Reikalai.

CHICAGO, ILL.

Draugystė Lietuviška Tautiška Tėvynės Mylėtojų No I. Town of Lake. Narių Atydai!

A. a. narys Juozapas Kazakevičia, iš Lietuvos Kazokas, 28 metų amžiaus persiskyrė su šiuo svietu. 24 d. liepos šių metų velionis dirbdamas Commonwelth Edison Co. prie anglių skaldomos mašinos nelaimingai pateko į mašiną ir tapo sutrintas. Velionis paėjo iš Kauno gub., Šaulių pavieto, Bilazoriškių sodos. Velionis neturėjo artimų giminių, todėl pati draugystė rupinos ir atidavė paskutinį patarnavimą. Aprupino graborius Ezerskis. 27 d. liepos Drstė L. T. Tėvynės Mylėtojų No. 1. nulydėjo į šv. Petro neprigulmingą katalikų bažnyčią, o iš ten po bažnytinių apeigų palydėjo ant Lietuviškų Tautiškų kapinių.

Lai buna amžinu atilsiu toji laisva žemelė musų draugui.

Draugystės narius, kurie yra išbuvę 6 mėnesius draugystėj, šiuomi meldžiu užsimokėti posmertinės po $1.oo pagal draugystės konstituciją.

K. A. Čiapas, prot. sekr.

SUSIRINKIMAS

Lietuvių Apšvietos draugų atydai!

L. A. Dr-jos susirinkimas atsibus pėtnyčioj, augusto 15 d., 8 val. vakare, 1913 m. **Tautiškam name 103 Grand str., Brooklyn, N. Y.**

Malonųs draugai ir draugės, malonėkite ateiti ant šio susirikimo, nes turėsime labai svarbių apkalbėjimų, taipgi nepamirškite naujų draugų atsivesti. Sekr. **J. Patašius.**

BROOKLYNIEČIŲ ATYDAI!

Didelis išvažiavimas į "MAPLE GROVE PARK," kurį parengė L. S. S. 83 kp. ant **17 rugpjučio (aug) 1913.**

Šis išvažiavimas bus papuoštas įvairiais žaislais, monologais ir deklamacijomis. Taipgi bus "Aido" choras iš kurio dainų visi busit užganėdinti. Musu išvažiaviman ketino ir "Džian Bamba" atvažiuoti su savo "fonėm." Parke yra puiki salė, kur jaunieji galės smagiai pašokti.

Pradžia 9 val. ryte. Įžanga dykai.

Visus širdingai kviečia dalyvauti, atsivežant savo užkandą.

Davažiuoti iki "Richwood" Stebelių bile karais ar elaveiteriu persimainant ant Myrtle Ave," karo. Važiuoti iki tas sustos. Išlipus paeiti priekin vieną bloką iki "Lefferts Ave" ir eiti po kairiai, kur musų draugai lauks ir nurodys.

KOMITETAS.

DIDŽIAUSIS BALIUS

Rengia D. D. L. K. Vytauto ant pirmos dienos rugsėjo 1913, "darbo dienoj" (Labore day) atminčiai dešimtmetinių sukaktuvių dr-stės gyvavimo. Apvaikščiojimo programas gana platus: prakalbos, teatras — "Lizdas naminio liuto," dainos, deklemacijos, solo, grand maršas ir šokiai. Muzikantai nusamdyti geriausi iš visos apielinkės. Balius prasidės antrą vavandą po pietų ir trauksis iki vėlai nakčiai.

Kviečiame visus aplink gyvenančius lietuvius neskiriant lyties ir amžiaus atsilankyti į viršminėtą balių.

Germania Hall,
No.285 Wooster st., New Haven, Conn
Komitetas.

VIEŠA PADĖKAVONĖ

Aš Dominikas Tamulevičius siunčiu širdingiausią padėkavonę Lietuvių Repub. Kl. W. D. L. K. Keistučio už suteikimą man dovnai svetainės 2 dienoj rugpjučio kur atsibuvo iškeltas pokilis naudai mano iš priežasties ligos pavargusios moteries, kuri jau 3-ti metai serga.

Visiems draugams ir visai lietuviškai New Haven'o visuomenei, skaitlingai dalyvavusiai viršminėtam pokilije tariu kuoširdingiausią padėkavonę Domininkas Tamulevičius.

GERA PROGA

Jeigu norite įgyti gerą biznį, tai pirkite **Groserštorį ir Bučernę,** geroj vietoj, biznis gyvuoja čia jau nuo 15 metų, todėl gerai išdirbtas. Lietuviams vieta prieinamiausia ir gerai žinoma. Pardavimo priežastis ta, kad vienas negaliu kelių biznių varyti. Kreipkitės prie: (34)

Paul Darges,
1316 Rebecca st., N. S. Pittsburgh, Pa

NAUDOKITĖS PROGA.

Parsiduoda Valgomų daiktų krautuvė, (Grocery store). Biznis gerai išdirbtas; aplink apgyventa lietuviais Priežastis pardavimo, tai kad minėta krautuvė užlaikoma dvieju vaikinų, iš kurių vienas važiuoja į Lietuvą, tad antram nevedusiam sunku išlaikyt. Norintieji platesnių žinių, kreipkitės ant šio adreso: (34)

BIČKUNAS IR VALAITIS.
577 Driggs ave., cor N. 6 str. Brooklyn, N. Y.

.PARSIDUODA

Parsiduoda labai pigiai saliunas geroje vietoje ir biznis gerai eina. Priežastis pardavimo — Išvažiuoju į Alaską. Parsiduoda su visais įtaisymais, arkliu ir tt. Yra svetainė kartu, ir daug lietuvių apgyventa. Atsišaukite tuojaus adresu:

C. TUSKEN, [34]
15009 S. Halsted st., Phoenix, Ill.

Parsiduoda Forničiai.

Geri veik naujutėliai ir garai užlaikyti forničiai dėl 4 kambarių ir kartu vargonai, parsiduoda pigiai; atsišaukit pas:

P. M. ant 4 lubų.
543 Main st., Cambridge, Mass.

Parsiduoda

KRIAUČIŲ DIRBTUVĖ

Geroj vietoj, vidurije miesto tarp hotelių ir pačto; parsiduoda pigiai. Randa maža. Priežastis pardavimo ta, kad turiu saliuną, tai negaliu dviejų biznių užlaikyti. Norintiems platesnes žinias suteiksiu per laišką.

A. TUMAS,
96 State st., Hartford, Conn.

Parsiduoda

PUIKŲS VARGONAI.

Ne perbrangiai; reikalingam gera proga nusipirkt. Atsikreipkit šiuo adresu:

M. TITIŠKIS, [33]
3415 Auburn ave., Chicago, Ill.

$5.00 UŽ 50 CENTŲ.

Tėmykite pas ką randasi šitokie pinigai, ir teiksitės pranešti man, o apturėsite minėtas kainas. Pas ką randasi seni arba navatni pinigai, teiksitės susižinot su manim, o gausite teisingus patarimus.

Ir šiaip už 1838 metų 50c su litera O. $5.00, 1894 metų 10c su litera S $2.00. Adresuokit: (33)

JoeViškoška
299 Norfolk st., Newark. N. J.

KRIAUČIŲ ATIDAI.

Esiu kirpėjas vyriškų drapanų, priegtam galiu viską ir siutie, kam bus "bizės" laiku toks reikalingas už alginį darbininką arbą į partnerius, tai atsišaukit dabar. Platesnias žinias suteiksiu laišku. (33)

J. H. LUCAS,
139 Gass Av., Detroit, Mich...

PARSIDUODA

Parsiduoda valgomų daiktų krautuvė "groseris." Biznis eina gerai; dailioje vietoje, apgyventoje lietuvių, lenkų ir vokiečių. Priežastis pardavimo, ėjimas į kitą biznį. Norintieji pirkti kreipkitės šiuo adresu: (34)

A. M. MARTUS,
120 Grand str. Brooklyn, N. Y.

GERIAUSIA

SIUVĖJA (KRIAUČKA).

Siuvu vvisokius **Moteriškus Rubus** pagal naujausias madas. Aš mokinaus siuti Europoj ir ištyriau geriausias metodas, todėl mano pasiuti rubai turi gražią išveizdą ir smagiai nešiojasi. Todėl meldžiam lietuves kreiptis pas mane. [35]

ALEKSANDRA SUDYMT
364 Broadway, So. Boston.

JOS. ZUPKOVSKI

Praneša šio laikraščio skaitytojams, kad jis turi ryšius su didele ir gerai žinoma drapanų ir čeverykų firma

S. H. HARRISON & CO.

kur jis gali visuomet patarnauti savo draugams. The Harrison Co. dabar turi specialį išpardavimą atlikusių nuo pereito sezono žieminių ir rudeninių siutų ir overkočių, kuriuos dabar parduoda lygiai už pusę kainos. Vasariniai siutai, Packard čeverykai ir kitokie tavorai labai nupiginti. Taigi naudokitės iš didžiausio išpardavimo gražiausių ir naujausios mados drapanų visoj Naujoj Anglijoj. Ateikit šiandien ar bile dieną.

Saldumynų Sankrova

Reikalaudami Smetonležių (Ice cream) Sodės ar kitokių cukrinių išdirbių, kreipkitės pas mumis. Parduodam. Smetonledžius kvortomis į namus po 35 c. už kvortą.

Smetonledžiai ir Konfektai kasdien šviežiai išdirbami. 39

ICE CREAM PARLOR
327 BROADWAY, SO. BOSTON.

Gerą Dieną, Drauge! — gerą dieną!

Na, o kur tamista eini? — Pas JONĄ KULBOKĄ išsigert stiklą alaus, nes ten šaltas ir geriausis visam Brooklyne alus ir gardus užkandžiai. — Taip, ir aš misliju, kad ten geriausia užeiga, nes labai rami vieta. Pas jį geri cigarai ir gardi degtinė, todėl žmonės ten gali gerai susistiprint. Bet kur jis gyvena? — Nugi štai, po numeriu: [16-4]

74 Grand St., kampas Wyte Ave.
BROOKLYN N. Y.

HUMORISTIKA

Laiškas Džian Bambai:

Mr. Džian Bamba.

Nors tavęs iš feiso nepažįstu, ale žinau gerai jusų vardą iš peiperių, kad esi geras, mokytas ir labai smart vyras; žinai visas geografijas, užlaikai bučernę ir kipini saliuną, kur somtaims išgydai sergančius. Taigi kreipiuosi prie tavęs su prašymu išexpleinit du kviešcenu.

Vienoj gazetoj "Laisve" Worcesterio 555 merginų feisų pentinimo skyriaus memberes "Skraistveidė" ir "Teptaveidė" barasi ant 2-jų senbernių už susibarimą nepasidalinant viena jauna nuteptveide, kur profesorius Bevardis pataria pasiųsti tuos senbernius į Čambridžiaus institutą po vardu "šlektužė."

Aš gi turiu pasakyt, kad tas viskas yra tik del dželas tų musų senmergių, del ko ir visas 555 brenčius dabar susispoilino. Naujas-gi brenčius 999 jaunų neteptafeisių merginų senmergių nepriima.

Taigi klausiu Mr. Džian Bambos išexpleinit šiuos du kveščinu ir užtai iš kalno tariu jums moč ju blaiz.

1. Ar yra koks nors medisyn gydimui senmergių nuo dželas?

Ir 2., ar priimamos senmergės su nupentitais feisais į Chicagos seserų kloštorį?

Jei jus Mr. Bamba to neišexpleinitut, ta gal jusų Keidi apie tai gerai žino, ba profesorius Bevardis nesupranta mano langvič.

Jusų truly Worcesterio Senbernių Pareitkelnių sportų 1-mo brenčio prezidentas.

Ex Fita.

Netikęs valgis.

Laike tarptautinės taikos konferencijos, Londone, tapo parengta kariaujantiems deputatams puota; ant stalo buvo padėti dantų krapštymui šipuliai. Baigiant puotauti vienas iš deputatų padavė turkui tuos šipulius. Turkas su nekantrumu atstumė juos ir atsistojęs pasakė: "Atleiskite, aš prie tokių daiktų taip nepripratęs, kad kelis jų suvalgiau ir daugiau nebegaliu."

S. Narkis.

Ne toks kvailas.

Pas kalvį į kalvę atėjo žioplai išrodantis vaikas, kurs atsidėjęs žiurėjo, kaip kalvis dirba ir pynėsi kalviui po kojų.

Kalviui, ant galo, tas įsipyko, ir jis staiga kyštelėjo vaikui po nosia raudonai karštą gelžgalį, kad nubaidyti vaiką. Bet vaikas visai neišsigando, tik ramiai tarė:

Jei duosi man penktuką, tai aš ji palaižysiu.

Kalvis išsiėmęs iš kišenės penktuką padavė vaikui. Vaikas palaižė penktuką ir nuėjo sau šalin, linksmai švilpaudamas.

Redakcijos atsakymai.

"Keleivio" No. 29 buvo pasakyta, kad nelabai seniai da bažnyčia skelbdavo, jog moteris neturi dušios. Tas, matyt, ne visiems patiko. Štai dabar gaunam laišką, kurio autorius reikalauja ir prirodymų, kad taip buvo. Jis rašo:

"Tamstos pereitam numerije (29-tame. Red.) rašėt, kad nelabai seniai da bažnyčia skelbdavo, kad moteris neturi dušios. Taigi dabar aš ir pareikalausiu iš tamistų prirodymo, kada tai buvo, kokia bažnyčia taip skelbdavo ir nuo kada moteriškei dušia pripažinta. Jeigu tamstos man tai prirodysit, tai tada aš tikrai kunigėlius apjuokčiau ir išgėdinčiau; o jei ne, tai patirsiu jusų teisybę.—

K. Batakis.

Labai mums smagu, kad žmogus reikalauja prirodymų. Visųpirmiausia, kokia bažnyčia tai skelbdavo? Krikščioniška. Neapykantą ir pažeminimą prieš moterį skelbė jau ir stabmeldžių tikėjimai. Krikščionybė gi, kuri iš stabmeldiškų tikėjimų yra išsivysčiusi, savo nuomonę apie moteriškę paveldėjo nuo stabmeldžių. Gal tas nemalonu bus išgirsti ,bet ką čia padarysi, kad ištikrųjų taip yra. Juk mus visus mokino poterių, į kuriuos įeina ir "Dešimts Dievo Prisakymų." Tie "prisakymai" yra nukalti žydų pranašo Maižiaus, kuris gyveno suviršum 1,400 pirm Kristaus, taigi giliausioj stabmeldystės gadynėj. Ir tuose "prisakymuose" moteris jau priskaityta prie asilo ir jaučio: "Negeisk moteries tavo artimo, nė tarno, nė jaučio, nė asilo." Vadinas moteris yra tokia pat savastis, kaip asilas arba jautis, kurių vyras neprivalo geisti, jeigu tie gyvuliai priklauso jau kitam vyrui.

Tokia nuomonė buvo Maižiaus ir tokios nuomonės prisilaikydavo ir prisilaiko krikščionybės skelbėjai. Tą panieką ant moteriškės Maižius metė matyt užtai, kad ji, sulyg jo nuomonės, pragaišino rojų.

Krikščionybės skelbėjai, priimdami Maižiaus pasakas apie pasaulio sutvėrimą už šventąjį raštą, priėmė visas jo pažiuras ir apie moterį. Šv. Povylas, šv. Petras, šv. Hieronimas ir kiti šventieji, ant kurių musų bažnyčia daugiausia savo mokslą remia, visi kalba apie moterį su panieka. Daleiskime šv. Povylas, rašytam savo laiške pas korintus 14, 34 ir 35, sako: "Jusų moterįs turi tylėti bažnyčioje, nes neturi but joms valia kalbėti. Jos turi but padonėmis, kaip liepia įstatymas. Jeigu jos nori ko išmokti (dasižinoti), namie vyrų teklausia. Nes nepadoru yra moterims kalbėti bažnyčioj." Šv. Tamas (1227—1274) sako: "Moteris yra greitai auganti žolė, netobula esybė. Jos kunas subręsta greičiau vien dėlto, kad jis menkesnės vertės ir gamtai nereikia taip daug ant jo dirbti."

Taigi neįstabu, kad taip nužemintai motriškei krikščionių bažnyčia nepripažindavo dušios. Ir kada Macon'o susivažiavime (VI-tam šimtmetije) katalikų dvasiškija pakėlė klausimą, ar moteris turi dušią, ar ne, pakilo karštos diskusijos. Po didelių ginčų klausimas paleista per balsavimą. Tik vienu balsu daugiau pripažinta, kad turi. Ir tai tik dėlto, kad moteris pagimdė Kristų. Jeigu ne ta aplinkybė, tai rasit, ir šiandien musų bažnyčia sakytų, kad moteris neturi dušios.

Tikimės, kad to paaiškinimo musų skaitytojui pakaks.

Jonui Miegaliui.—Žinios nesvarbios. Nieks negal gimti tokių, kokių privalo buti. Reik išauklėt. Taigi vietoje peikt per laikraščius, pradėkite daugiau veikti ant vietos, kad tie draugai nežiovautų ir nesiraižytų iš nuobodumo.

Keleivio skaitytojui. — Nesvarbu. Jaunimas vis bus jaunimu. Jei kunigui nepatinka toks choras turėti bažnyčioje, jie gali ir be bažnyčios laikytis chore, nes palinksminimai dainomis ir koncertais musų visuomenei gana reikalingi.

Berželiui — Žinute nesvarbi. Peštynių tarpe tamsių katalikų visur tiek, kad apie tai neapsimoka ir rašyti.

J. Kirveliui. — Apie p-ne Ulevičienę vertetų plačiau aprašyti vietiniame laikraštije "Pirmyn." Jusų priduota žinutė mažai naudos atneštų I. W. W. unijai, nes iš jos nedaug ką galima patirti.

G. E. Daugelai. — Jau apie tai buvo "Kel." rašyta. Kartot neapsimoka.

Jonui Dagiui. — Kadangi J. R. Pušinis savo laiške į redakciją pataiso savo klaidą, tai jųsų patėmijimo jau laikraštin nededame. Jis ir pats apsižiurėjo.

J. Vainilavičiui. — Talpiname šitame numerije J. Jakimavičiaus pranešimą. Nors jis trumpas, bet aiškus ir tikimės, kad Liet. Laisvės D-ja bus tuomi užganėdinta.

Laiškas Redakcijon.

Garbi "Kel." Red.:—

Malonėkite pataisyti klaidą, kuri įsiskverbė į korespondenciją iš Lawrence, Mass. tilpusią "Kel." N. 31. Ten pasakyta, buk tautiečiai negerai elgiasi, besipjaustydami peiliais, o "Tarka" to nemato. Besipjaustymo peiliais aš neužmetu tautiečiams, vien norėjau pasakyti, kad jie tokių darbų nekritikuoja, vien gaudo, kad ir pramanytus socijalistų pasielgimus bei kalbas ir tuomi stengiasi bjaurioti visus socijalistus. Taigi klaidą pataisau.

J. R. Pušinis.

Tel. So. Boston 784.

Parduoda pigiai Namus

J. H. CARR

Parduodu Namus, Inšiurinu ir padarau Morgičius.

840 DORCHESTER AVE., SO. BOSTON, MASS.

M. Gallivan Co.

Užlaiko geriausį

Elių, Vyna, Likierius ir kitokius gardžius gėrimus o taipgi ir geriausio tabako Cigarus.

Meldžiame užeiti o visados rasite gražų patarnavimą.

362 2nd st., So. Boston.

D-RAS ST. ANDRZEJEWSKI

Vienatinis lenkiškas

DANTŲ DAKTARAS.

Užtaisau pasigadinusius dantis ir įdedu naujus. Darbą gvarantuoju. Taipgi ištraukiu dantis be skausmo.

238 HARRISON AVE., BOSTON.

GERIAUSIAS LIETUVIŠKAS FOTOGRAFAS

Mano dirbtuvė yra įrengta puikiausiais, naujausios mados įrankiais. Atlieku darbą artistiškai. Padarau fotografijas kuopuikiausiai, malevoju naturališkom parvom, iš mažų padidinėju ir t. Esant reikalui einu į namus fotografuoti. Pasilieku gero velijančiu

JURGIS STANAITIS

453 Broadway So. Boston, Mass.

Akušerka

Pabaigusi kursą Womans Medical College, Baltimore, Md.

Pasekmingai atlieka savo darbą prie gimdymo, toipgi suteikia visokias rodas ir pagelbą invairiose moterų ligose.

F. Stropienė 6 Loring st., arti E ir 7th st.

SO. BOSTON, MASS.

DOVANAI-DOVANAI!

KNYGA SVEIKATOS bei naujausio mokslo ir ką reikia daryti apsirgus. Teip-pat kame ir kur greit išsigydyti, lygiai ta knyga

„DAKTARAS"

parodo, kaip nuo ligų apsisaugoti.

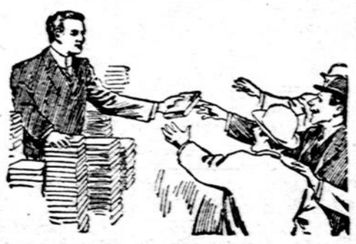

ŠITOJ KNYGOJ „DAKTARAS" netik pamokina kaip ir kur nuo visokių ligų gerai išsigydyti, bet teip-pat labai gražiai, kaip tikras tėvas pamokina ir kaip nuo visokių ligų apsisaugoti.

KNYGOJ „DAKTARAS" labai daug aprašo apie vyrų ir moterų lytišką gyvenimą ir aiškiai, atvirai teip išdėstinėje, jog kitose knygose apie tokias paslaptybes negalite atrasti. Šita knyga kiekvienam vyrui ir moterei labai reikalinga turėti, kad žinoti kaip ir ką daryti, seniems ir jauniems ir kaip laimingai gyventi. Čion visų negalima aprašyti, bet tik perskaičius knygą atrasite.

ŠITA KNYGA illiustruota puikiais mokslišlkais paveikslais ir apie žmogaus kuno subudavojimą su visokiomis paslaptybėmis.

Apie **MEILĖS DALYKUS** „Daktaras" nemažai rašo.

YPATINGAI serganti, nusilpnėję, sukliurę, pasigadinę per jaunystės klaidas ir varginami visokiomis, kaip paprastomis sviežiomis teip užsisenėjusiomis ir užsikrėtusiomis ligomis, šitoje knygoje atrasite tikrą rodą.

JEI sergi ant kokios nors ligos, tai pirmiau ne kaip kreipsies prie kokio nors gydytojaus, arba vartosi liekarstas, reikia perskaityt knygą „Daktaras", nes didelės daugybės žmonių, kurie tik perskaitė šitą knygą, išsigydė.

TODEL, kad ta knyga del labo visuomenės išduota, tai kiekvienas ją apturės **visai dovanai**, kuris tik atsiųs keletą stampų už prisiuntimą.

REIKALAUK DAR ŠIANDIE, iškerpant šitą apgarsinimą ir adresuok teip:

The PHILADELPHIA M. CLINIC, 1117 Walnut st., Philadelphia, Pa.

TĖMYKIT VYRAI IR MOTERĮS! Kad sergi, jautiesi kokį nors nesveikumą ir reikalauji geros, teisingos pagelbos, kad trumpam laike galėtum išsigydyt, tai atsišaukie prie Profesionališko Daktaro, Ph. M. Klinikos lietuviškoj kalboj. Rašyk, Ateik

Ofiso valandos kasdien 10 iš ryto iki 4 po pietų. Nedėl. iki 3, o Utar. ir Pėtn. vakare nuo 6 iki 8.

50.000 Kataliogų DYKAI!

Prisiųsk už 3c stampą, o apturėsi didžiausį lietuviškoj kalboj KATALIOGĄ LAIKRODŽIŲ, ŽIEDŲ ir visokių auksoriškų daiktų. Siunčiam į visas dalis svieto. Mūsų kataliogas perstato didžiausią **Auksoriškų Daiktų Krautuvę**, todėl lengva iš jo bile kas pasirinkti. Tokis kataliogas turi rastis kiekvieno lietuvio stuboj, nes jis apsaugoja žmones nuo apgavikų.

Reikalaukite tuojaus.

J.P. Tuinila, 822 Washington St. BOSTON, MASS.

HAMBURG-AMERICAN LINIJA

Didžiausioji Garlaivių Kompanija Pasaulije. **Turi 480 didžiųjų laivų, 1,210,000 tonų įtalpos.**

Įsteigta 1847 metais.

Vienatinė tiesi Linija iš Vokietijos į Ameriką, t. y.

Tarp HAMBURGO ir BOSTONO.

Niekados Nereikia Mainyti Laivo.

Į dešimts Dienų iš Porto į Portą.

Dviems šriubais varomi garlaiviai "CLEVELAND" ir "CINCINNATI" 608 pėdų ilgi — 65 pėdų platus — 17,000 tonų įtalpos.

PIGIOS **Trečiųjų Kajutų ir Palubės** **PREKES**

Gera priežiura keliaujantiems, sveikas ir atsakantis maistas ir užtikrintas patogumas Keliaudamai ar partraukdami savo gimines bei pažįstamus ir apie visokius susižinojimus, kreipkitės prie

Hamburg-American Line

607 BOYLSTON STREET, BOSTON,

arba 41 Broadway, New York.

Keliaujantis Lietuvys Agentas.

Moters ir Merginos! Per mane galite užsisakyti visokius dailius rubus. Mano tavorai tiesiog iš dirbtuvės. Toji kompanija turi gerus kriaučius, kurie gerai atlieka darbą. **Tavorai gvarantuojami. Prekės žemos.**

Aš keliauju per. Mass ir Conn. valstijas kaip ir po šioms artimas valstijas. Pribunu ant pareikalavimo.

K. P. ŠIMKONIS

121 HAMPDEN ST., HOLYOKE, MASS.

VALSTIJOS DIDŽIULIO BANKO

TAUPOMOJI KASA

PRIIMA PINIGUS TAUPYTI NUO $1 IR DAUGIAU

UŽ pasidėtus Musų Banke taupyti pinigus mokame 3% nuošimčių

Depozitų Saugumas Apdrausta Banko Kapitalu ir Perviršium

$4,100,000.

Taupomąjį Banko Skyrių Lietuviams veda A. LALIS.

Daugiau kaip 34,000 depozitorių Taupiamojoj Banko Kasoj. Tarpe jų daug Lietuvių.

Įsteigtas 1879 metais

STATE BANK OF CHICAGO

KAMPAS La SALE ir WASHINGTON STREETS, CHICAGO.

Jei nori pirkti drukuojamą mašinėlę,

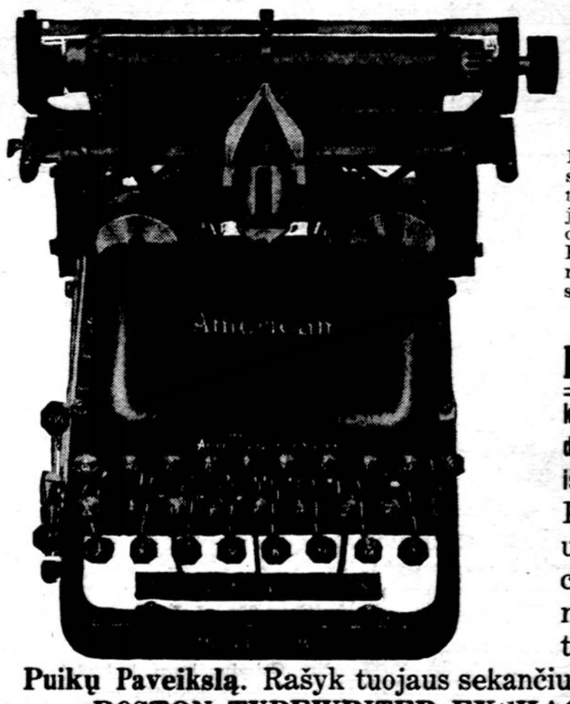

tad kreipkis apačioj nurodytu adresu.

Musų mašinėlės skirias nuo kitų tuom, kad jos yra geros, o daug pigesnės. Pridėkit už 2c. markę, tad prisiųsim kataloga

Paveikslai:

kaip kapitalistai darbininkus išnaudoja.

Kas prisiųs už 25c viencentinėmis markėmis, tasaplaikys

Puikų Paveikslą. Rašyk tuojaus sekančiu adresu:

BOSTON TYPEWRITER EXCHAGE

Post Office Box 11, So. Boston, Mass.

Draugysčių Reikalai.

ATSIŠAUKIMAS!

Į brolius darbininkus, pagelbėti streikuojančius darbininkus vinių dirbtuvės W. W. Cross Co.

Iš Montello, Mass.

Suvirš 300 darbininkų dirbančių toje dirbtuvėj už visai mažą mokestį, nuo 6 iki 9 dolerių ant sąvaitės už 10 valandų darbo. Su tokia mokesčia negalima pragyventi ir mums abudu keliai lygūs: skurdus gyvenimas, dirbant už mažą mokestį, ar badas streikuojant.

Jau mums kitokios išeities nėra, kaip tik galutinai kovoti už pagerinimą buvio, jau vienas iš mųs draugų pikietaujant tapo policisto žiauriai apdraskytas ir areštuotas, o teisme nėra jokios teisybės, kaltas ir atlikta.

Tokiam vargingam padėjime, mums labai reikalinga pinigiška pagelba varyt tą kovą, kadangi męs reikalaujame pripažinimo unijos, didesnės mokesties ir sumažinimo valandų dienomis ir naktimis dirbantiems.

Taigi suteiksite greitą mums pagelbą, kiek kas galėdami alkstantiems kovoti prieš vergišką padėjimą, kad męs galėtume su jųsų pagelba išlaimėti geresnes sąlygas minėtoj dirbtuvėje ir iškovoti žmonišką gyvenimą.

Aukas siųskite ant kasieriaus vardo—

A. White,
Box 18, Montello, Mass.

REIKALE LIETUVIŠKŲ DRAUGIJŲ SĄJUNGOS DIDŽIAJAM NEW YORKE

Draugai ir draugės, kurie dalyvavote pereitoj konferencijoj kaipo delegatai nuo draugijų, arba kurie esate išrinkti naujais delegatais, visi malonėkite pributi ant sekančios konferencijos, kuri įvyks 31 rugpiučio (Aug.), 1913 m., 2 val. po pietų, po No. 101—3 Grand st., Brooklyn, N. Y.

Viešų reikalų komitetas malonės susirinkti pėtnyčioj 8 val. vakare, 22 rugpiučio, toj pat svetainėj, 101—3 Grand st., Brooklyne.

Vienkart pranešu, kad sekančios dienos yra jau užimtos pokiliams:

Rugsėjo 20 turi užėmus Simano Daukanto Dram. Dr-ja.

Spalių 25 — Scenos Mylėtojų choras.

Spalių 18 — Lietuvių Siuvėjų Unijos skyrius 54.

Draugijos, kurios da neturi užsiregistravę dieną, malonės užsiregistruoti pas sekretorių

L. D. S. D. N. Y. sekretorius,
S. Karvelis,
127 Grand st., Br'klyn, N. Y.

SLA. STOVIS 1-Ą DIENĄ LIEPOS 1913 M.

(Prisiųsta).

"Tėvynės" N. 31-me paskelbta SLA. atskaita už antrą 1913-ų metų bertainį, už balandį, gegužį ir birželį mėn. Iš atskaitos matoma, kad SLA. sparčiai ir žymiai auga. Štai kelios skaitlinės:

Per tris mėnesius prisirašė 468 nauji nariai: ant $1.000 apsaugos 36, ant $600 — 52, ant $300 — 119, ant $150 — 247; vaikų skyriun — 14. Iš viso antrame bertainyje išduota paliudijimų ant sumos $139.950. Į skyrių pašelpos ligoje prisirašė 465 nauji nariai. Buvo tame skyriuje 1,049, dabar jau yra 1,514 narių.

Piniginis SLA. stovis yra šitoksai: 1 d. balandžio buvo gyvais pinigais $16,269.61: nuošimčių— $220.00, iki 1 d. liepos įplaukė $8.860.68, viso — $25.350.29. Antrame bertainyje išmokėta $6.925.04, 1 d. liepos lieka ižde gyvais pinigais $18.425.25. Pridėjus prie to SLA. Namų ir kitokio turto vertę, tikrasis SLA. turtas siekia $57.340.15.

Sulyginus šį bertainį su pereitų metų bertainiu, randame, jog SLA. turtas pasididino ant $7.031.49. 1912 m. 1 d. liepos buvo ižde $11.393.76, o 1913 m.—$18.425.25.

Per šį bertainį išmokėta pomirtinių $2.587.50, ir pašelpos ligoje — $422.70.

A. B. Strimaitis.

F. J. BAGOČIUS.

Tiesu patarimai

J. J. N. Jei suviliotą merginą veda kitas vyras, ta mergina jųsų negal skųsti, ir suprantama, prie tokių aplinkybių ir neskųs. Vienok iš to nėr ko džiaugties. Su tokiu darbu užnuodijai gyvenimą tai mergaitei ir jos vyrui, ir tų nuodų nieks išdildyt negal, ir jei ir davė į kailį jums tas vyras, vargu koks teisėjas jį už tą baustų. Džiaugkitės, kad car blogiau nepadarė, nes kad but ir atėmęs jums norą ant visados tokius darbelius atlikt, visai but jis "nesugriešijęs."

J. K. Yele. Nors jųs ir atvažiavote tik 13 metų turėdamas ir jau apie 13 metų, kaip Amerikoj, jums reik išsiimt pirmas popieras, ir laukt du metus, kol gausite antras. Greitesnio budo nėra. "Certificate or landing" ne butinai reikalinga, jeigu atminsi dieną atvažiavimo ir laivo vardą, bet tas priklauso daugiausiai nuo vietinio prokuroro (U. S. district attorney), kurs egzaminuoja. Jis gal pareikalaut, kad pristatytumet, bet jeigu negalima surast, pristatysit tik laišką iš imigracijos valdybos, ir to pakaks. Dėlto neatsisakys jums popieras duoti, jei kitų priežąsčių nebut.

A. Nonis. Jųs negalit sugyvent su pačia dėlto, kad jųs esat laisvas, o ji dievota, ir visus uždirbtus pinigus velka kunigui, kurs kursto ją ir griauna šeimynišką gyvenimą. Tie Romos apaštalai ne jums pirman yra sudraskę gyvenimą ir pavertę jį į peklą. Bet vien dėl tikėjimiško nesutikimo atsiskirimą (divorce) negalit gaut. Suvaldyk bobą. Paimk ją ir perstatyk dalyką žmogiškai. Neklauso, gali delikatniai ir į kailį duot, nors tai labai negeistina procedura. Pinigų neduok visai, visas bilas, kaip randą, į krautuvę, už drabužius pats mokėk. Pasakyk jai, kad su kunigu nesibičiuliautų, o jei nutversi, gausi atsiskyrimą. Jei pagautum kunigą prie bobos, gerai iškaršk jam šventą kuną, tik nesudraskyk skuros ir kaulų nelaužyk. Jei nieks negelbės, o peklos daugiau nepaneši, pasiimk pinigus ir išvažiuok į tolesnį miestą, ji tada išmoks gyvent.

DOVANOS

"KELEIVIO" SKAITYTOJAMS

Kiekvienas "Keleivio" skaitytojas, kuris prikalbins užsirašyt "Keleivį" ant metų ir prisiųs mums $1.50, gaus dovanų 50 centų. Dovanas gali pasirinkt iš "Keleivio" spaudos knygų, kurių surašas seka žemiau. Dovanos skiriamos tik iki

Rugsėjo mėnesio 1913 m.,

todėl meldžiame gerbiamųjų skaitytojų nepraleist šios progos.

SKAITYTOJŲ ATIDAI.

Mainydami adresą, praneškit redakcijai per atvirutę, prisilaikydami žemiaus nurodytos formos. Jeigu kuriems per atvirutę neparanku, pripildykit tą blanką ir prisiųskit redakcija:. Adresą mainydami gatvės vardą parašykit raidė į raidę taip, kaip užrašyta ant tos gatvės kampo, tada išvengsim daug nesmagumų ir patįs gausite visada laikraštį.

PERMAINAU ADRESĄ

SENAS ADRESAS:
Pavardė ir vardas.....
No..... Street,
Miestas ir valstija.....

NAUJAS ADRESAS:
Pavardė ir vardas.....
No..... Street,
Miestas ir valstija.....

PASARGA: Kiekvienas "Keleivio" skaitytojas gali žinot, kada prenumerata už laikraštį pasibaigė, tėmijant ant adreso raudono sklypelio, kur gale skaitytojo pavardės yra numeriai. Ant keno adreso stovi numeriai 29-3, reiškia, kad pasibaigia su laikraščio No.29, 1913 m. Kurių pavardės gale stovi 22-3, tų penumerata išsibaigė su laikr. No.22, ir turi atnaujint, ar paprašyt redakcijos, kad nesulaikytų. Taigi, gerbiamieji skaitytojai, atkreipkit atidą ant šitų nurodymų ir matydami savo prenumeratą išsibaigusia, tuoj atsiliepkite.

Su pagarba **"KELEIVIO" Administracija.**

Knygos "Keleivio" spaudos:

Davatkų Gadzinkos.
Padidinta ir pagerinta šešta laida. Labai juokingos ..... 10c.

Kur musų bočiai gyveno
Naudinga knygelė kiekvienam .. 20c.

Legališki Žmogžudžiai.
Tragedija 3-juose aktuose, labai gera perstatymui. ..... 10c.

Stabmeldiška Lietuva
Kiekvienas lietuvis turėtų ją perskaityt ..... 10c.

Dievo Žmogus.
Naudingas ir labai užimaitis papasakojimas ..... 15c.

Bezdžionių Prezidentas.
Šios gadynės pasaka .....10c.

Kodėl aš netikiu į Dievą?
Arba tikėjimo kritika ..... 20c.

Žemė ir Žmogus.
Labai pamokinanti knyga. Iš jos sužinosi, kaip žmogus gyveno žiloj senovėj, kaip jis kovojo su gamta ir kaip civilizavosi. Kiekvienas turėtų ją perskaityti. Su paveikslais. ..... 25c.

Alkoholis ir Kudikiai.
Sutaisė Barabošius. Labai naudinga knygutė. Kas yra arba mano buti vaikų tėvu ar motina, kiekvienas turėtų ją perskaityt. 15c.

Paparčio žiedas
Ir kitos gražios apysakos, kuriose nurodoma, kaip žmonės įsitikėję į visokius burtus ir tt. ....15c.

Amžinos Dainos
Parašė Jovaras ..... 15c.

Amžinos Dainos.
Naujausias rankius Jovaro eilių, iš viso apie 40 gražių dainų, tinkamų ir deklamacijoms ..... 15c.

Anarchizmas
Pagal Proudhono mokslą. Vertė Briedžių Karaliukas. Naudinga kiekvienam perskaityti .. 15c.

Amerikoniškos Vestuvės.
Komedija 2-juose aktuose. Juokinga ir lengva perstatymui....10c.

Šeimyniškas lietuvių gyvenimas Juškevičiaus dainose.
Jei nori žinoti, kaip senovėj lietuviai gyveno, tai perskaityk šitą knygą. Iš jos dasižinosi, kad musų pratėviai žmonas sau vogdavo, paskui pirkdavo, motinos savo dukteris parduodavo. Dasižinosi, kad vyrai turėdavo po daug pačių, o žmonos po kelis vyrus. Labai užimanti ir pamokinanti knyga. ..... 35c.

Kaip tapti Suvienytų Valstijų pilietiu.
Aiškiai išguldyti pilietystės įstatymai, su reikalingais klausimais ir atsakimais, angliškai ir lietuviškai. 15c

Lytiškos ligos.
Labai naudinga knyga apsisaugojimui nuo lytiškų ligų. Parašė D-ras F. Matulaitis. ..... 10c.

Lengvas budas išmokt angliškai.
Parankiausiai sutaisyta knyga,taip kad kiekvienas gali išmokt angliškai, kuris bent kiek gali skaityti. 25c

Popas ir Velnias.
Toj knygutėj telpa ir Adomas su Jieva. Labai juokinga knygutė. Daugiau juokų, negu saliune alaus. ..... 10c.

Džian Bambos Spyčiai. ir kitos Fonės.
Daugiau juokų negu saliune alaus. Kiekvienam name yra naudinga, nes toje knygoje telpa labai daug įdomių juokų. Kaina ..... 25c.

Reikalaudami knygų kreipkitės šitokiu adresu:

"KELEIVIS"
28 Broadway, So. Boston, Mass.

Teisingiausia ir Geriausia
APTIEKA
Sutaisom Receptus su didžiausia atyda, nežiurint ar iš Lietuvos atvežti ar amerikoniški. Gyduolių galite gauti, kokias tik pasaulije vartoja, taipgi visados randasi lietuvis aptiekorius
P. JATULOVIČIUS.
EDVARD DALY, savininkas
18 Broadway, S. Boston, Mass.
Galite reikalaut iir per laiškus, o męs per ekspresą gydules prisiųsim.

John E. Nolan
naujausios mados
GRABARIUS IR BALSAMUOTOJAS
Atlieka visokį darbą prie palaidojimo kuogeriausiai už nebrangią prekę.
336 Broadway, So. Boston
Gyvenimo vieta 645 Broadway.

Ei, Vyrai, visi pas
YUDEIKO!
Jis užlaiko gerą **Restauraciją**, visokios rušies **Alaus, Degtinės, Vyno ir Cigarų.**
Prieinamiausia ir parankiausia vieta lietuviams.
304 Broadway ir 259 D streets,
SO. BOSTON, MASS.

DAKTARAS ir CHIRURGAS
Ignotas Stankus.

Tikras lietuvys daktaras baigęs mokslą steitavišką me universitete. Buvo miesto daktaru Indianapolis, Ind. ir specijališkai mokinosi NEW YORKE DIDŽIOJE MOKYKLOJE darytį visokias operacijos ir gydyti pavojingas ligas.
Po įgijimo DIDŽIO DAKTARO mokslo, Dr. Stankus įrengė savo locną SANATORIUM (naminį ligonbutį) ir užlaiko visokius ligonius dėl gydymo ir darymo operacijų.
Gydo ligas:
Nuo skaudėjimo šonų, nugaros, galvos ir pečių. Gėlimą sąnarių, kaulų ir kosulio. Reumatizmą, nedirbimo vidurių, slinkimą plaukų, išbėrimo kuno, užkrečiamų lytiškų ligų. Kraujo ligų ir abelną nusilpnėjimą. Daro visokias operacijas.
Jeigu sergi
tai netrotyk laiko, bet tuojaus atsišauk pas daktarą Stankų ypatiškai arba per laišką, o nesigailėsi savo žygio. Turi tukstančius padėkavonių už išgydymą nuo visokių ligų. Dr. Ign. Stankus siunčia gyduoles į kitus miestus Amerikoj į Kanadą ir Angliją. Visuomet kreipkitės ant tikro adreso taip:
Dr. IGNOT. STANKUS
1210 S. Broad st., Philadelphia, Pa.

Telephone So. Boston. 845 M.
Dr.F. Matulaitis
495 Broadway, So. Boston.
Valandos:
Nuo 12-2 dieną ir nuo 7-9 vakare.
Nedėliomis iki 8 val. po pietų.

Svetkatos Šaltinis
SVEIKATA BRANGIAUSIS ŽMOGAUS TURTAS!
Gyvenimo džiaugsmai ir linksmybės, laimė ir turtas žmogaus sveikatoje!
Jau nuo keliolikos metų Brooklyne-New York gyvuoja Vienatinė ir Didžiausia LIETUVIŠKA APTIEKA PROVIZORIAUS VINCO J. DAUNOROS
kurios tikslu yra apsaugoti savo vientaučius nuo visokių apgavikų išnaudojimo ir gydyti juos tikrai geromis ir pasekmingomis gyduolėmis nuo visokių ligų ir kuno silpnybių.
LIETUVIŠKA APTIEKA savo ilgų metų pritirimu išrado daugybę specijališkų gyduolių, sutaisytų iš šviežiausių ir geriausių gydančių medikamentų ir labai pasekmingai gydančių įvairias ligas. Tarpe kitų aptiekos sandelyje sukrautos ir gaunamos sekančios gyduolės:

Kraujo Valytojas	$1.00	Nuo galvos skaudėjimo	10c. ir .25
Gyvasties Balsamas	.75	Nuo kojų nuospaudų	10c. ir .25
Nervų Stiprintojas	50c. ir 1.00	Nuo dantų gėlimo	.10
Vaistas del Vidurių	50c. ir 1.00	Nuo peršalimo	.25
Kraujo Stiprintojas	.50	Plaukų stiprintojas	25c. ir .50
Nuo kosulio	25c. ir .50	Linimentas arba Expelleris	.25
Nuo gerklės skaudėjimo	25c. .50	Nuo plaukų žilimo	.50
Skilvinės proškos	10c. ir 1.00	Nuo Reumatizmo	50c. ir 1.00
Pigulkos del kepenų	.25	Nuo lytiškų ligų	50c. ir 1.00
Blakių naikintojas	.10	Nuo dusulio	.50
Del išvarymo soliterio	3.00	Nuo kirmėlių	.25
Anatarinas plovimui	.25	Antiseptiška mostis	.25
Nuo kojų prakaitavimo	.25	Nuo viduriavimo	.25
Gydanti mostis	.50	Kastorija del vaikų	10c. ir .25
Antiseptiškas muilas	.25	Proškos del dantų	.25
Gumbo lašai	50c. ir 1.00	Karpų naikintojas	.10

Specijališka Tikrai Lietuviška Trejanka Arba Trejos Devynieros 25c.
Taippat iš Lietuvos pargabentos visokios lietuviškos gydančios žolės, šaknįs ir t. t., kokios tik yra žinomos ir žmonių vartojamos.
Reikalaukite prisiuntimo katalogo su musų gyduolių aprašymais
Kreipiantiemsiems per laiškus arba asmeniškai duodame tikrai sąžiniškus ir teisingus patarimus kiekvienoje ligoje.
Jaigu jums brangi yra jusų sveikata, tai tuojaus reikalaukite gyduolių, rašydami arba atsilankydami į *Lietuvišką Aptieką.*
VINCAS J. DAUNORA, Aptiekorius,
229 Bedford Avenue Kampas North 4-tos gatvės **Brooklyn, N. Y.**

VIENATINĖ LIETUVIŠKA
APTIEKA
Bostone ir visoje Massachusetts valstijoje.
Gyduolių galite gaut kokios tik pasaulyj vartojamos, bet ypatingai geros sekančios gyduolės:
Nuo Reumatizmo $1.00. Nuo slinkimo plaukų ir pleiskanų 75 c
Nuo kosulio, grippo ir slogos $1.00. Kraujo Valytojas $1.00.
Nuo saulės nudegimo 50 c. Bobro lašai $1.00. Nuo suirimo Nervų $1.00
Vaikų ramintojas 25 c. Pamoda plaukams 20 c.
Nuo viduriavimo suaugusiems 50 c. Nuo viduriavimo mažiems 25 c.
Gydanti mostis nuo pučkų 50 c. Nuo prakaitavimo kojų 25 c.
Mostis ir skysčiai nuo niežų ir parkų $1.00.
Gyduolės dėl pataisymo apetito $1.00.
Gyduolės dėl suvalninimo vidurių 50 c.
Gyduolės nuo kosulio ir sunkaus kvėpavimo $1.00
Gyduolės nuo vištakių (corn's) 15, 20 ir 25 c.
Pilės dėl Kepenų ir Inkstų 75 c.
Pročkos nuo nerviško galvos skaudėjimo 10 ir 25 c.
Gumas nuo dantų gėlimo 10 c. Tikra Lietuviška Trejanka 25 c.
Visokie kvepianti muilai 10, 15 ir 25 c.
Perfumos visokių gėlių 25, 50, 75, $1.00, $2.00 ir daugiau.
Taipgi turiu visokių gyduolių vėliausio išradimo, nuo visokių paslaptingų ir kitokių ligų.
Jeigu norite gaut tikrus vaistus kurie sugrąžintų jums sveikatą, kreipkitės pas mane, o aš užtikrinu kad visame bus sąžiniškai patarnauta.
Receptus sutaisau teisingai,
nežiurint, ar jie butų Amerikos ar Europos daktarų.
Gyduolių galite reikalaut ir per laiškus, o męs prisiųsime jums expresu.
Visokiame reikale kreipkitės šituo adresu:
K. ŠIDLAUSKAS 226 Broadway kampas C st.
SO. BOSTON, MASS.

Siutus ir kitokius Rubus
Duokit pasiut mums!

Užtikrinam kad Jus sučėdysite pinigų ir turėsite **gražius rubus.** Męs imam materiją iš gerųjų firmų ir primieruojam rubą pagal žmogų, todėl nesudarko žmogaus išveizdos ir buna tvirtesni.
Gerus vyrams Siutus ir Overkotus pigiausiai ir gerai.
Musų firma randasi ir Califor nijoj, todėl męs greičiau pagau nam visokias naujausias formas.
Jeigu norite turėt gerus rubus pigei, tad ateikit pas mus.
Taipgi išvalom ir išprosinam visokias Vyrų ir Moterų drapanas.
Tikras Jusų brolis lietuvys
Z. Budreckis
222 W. Broadway, ir 24 Ames St., So. Boston, Mass. Montello, Mass.
Telefonas: So. Boston, 21013.

Vietinės Žinios

Dahlgren salė jau formališkai perėjo į lietuvių rankas. Pereitoj seredoj, 6-tą rugpiučio, buvo visuotinas Labdarystės Draugijos susirinkimas jau savoj svetainėj. Svetainės užveizda išrinktas J. Klimas. Nupirktame lietuvių name yra dvi didelės svetainės ir dvi mažesnės, neskaitant sklepo. Viena iš didžiųjų pavadinta Lithuanian Hall, kur gali but laikomi baliai ir teatrai, o antra — Meeting Hall, ant pirmų lubų, gali but vartojama dideliems susirinkimams, paskaitoms ir t. t. Kainos paskirta už pirmąją $6 prakalboms ir paskaitoms, o už antrąją — $4 susirinkimams. Šalia tos paskutinės yra da mažesnis ruimas, kurį galima panaudoti knygynui ir komitetų susirinkimams. Ketvirta nedidelė svetainė yra ant viršaus, kur gali sutilpti i 200 žmonių; šitai kaina paskirta $1 už susirinkimą.

Susirinkusieji buvo labai geram upe ir entuzijastiški. Ginčų ir piktumų, kuriais paprastai lietuvių susirinkimai taip atsižymi, čia nesimatė nė šešėlio. Nėra čia "šventakuprio," nėra "bedievio. Visus suvienijo vienas bendras reikalas, visi paliko draugais.

Kada tokia graži darbo pradžia, galima tikėtis gražių ir vaisių. Dabar visų pirmiausia reikėtų įsteigti knygyną. Knygų, mums rodos, pradžiai redakcijos neatsisakys paaukauti. Gal atsiras ir narių, kurie galės dovanoti po kelias knygas. Knygyno durįs turi but atdaros netik nariams, bet kiekvienam lietuviui.

L. S. S. 60-tos kuopos išvažiavimas pereitoj nedėlioj į "Spot Pond" buvo dar skaitlingesnis, negu visi pirmieji, nes buvo į 400 ypatų. Jaunuomenė žaidė visą dieną. Vieni šoko per virvę, kiti gaudė "žiurkę" ir kitokius žaislus lošė, treti vuogavo, ketvirti prisirinko grybų. Drg. Pruseika pasakė prakalbą apie W. Cross Co. darbininkų streiką Brocktone ir paprašė publikos, kad sušelptų streikuojančius savo centais. Padarius kolektą, sumesta tam tikslui $13.60.

Tėvas Tamošius visuomet šmeiždavo socijalistų ekskursijas ant jurių, kur neišvažiuodavo daugiau per 100. Bet ką jis dabar pasakys, kada su socijalistais išvažiuoja 400 ypatų gražiausios jaunuomenės ir linksmai sau žaidžia ant gryno oro, klausosi prakalbų ir dainų? Juk jei tie 400 žmonių nueitų nedėlioj pas jį, tai tik po 10 centų skaitant butų jau $40!

Ateinančioj nedėlioj ir vėl visi drožiam tenpat! Geistina, kad da daugiau publikos išvažiuotų. Kas nori prisidėt, meldžiam ateiti 10 val. ryte į socijalistų svetainę. 376 Broadway. Iš ten išvažiuosime. Įžangos nėra jokios. Raulinaitis.

Šiąnedėl sustreikavo kaikurie pieno išvežiotojai ir sakoma, kad streikas platinsis. Jei taip bus, tai Bostonas gali pasilikt be pieno.

Streikuojantieji viešbučių patarnautojai, kurie priguli prie I. W. W., surengė pereitoj subatoj demonstraciją, bet tuoj pribuvo policija ir demonstrantus išvaikė. Areštų nebuvo.

Pereitoj nedėlioj policija areštavo, kaip ji sako, "vaikščiojantį saliuną." Buvo tai italas Salvatore Nascio, kuris vaikščiojo italų apgyventam apskritije, o paskui jį sekiojo burys įsigėrusių žmonių. Kartas nuo karto prie jo prieina, tai vienas, tai kitas italas, parodo du pirštu — kartais tris — ir tuojaus Salvatore įsiveda jį į parankesnes duris. Nutėmijo tai vienas policistas ir priėjęs prie Salvatore pakėlė du pirštu. Italas pamojo ranka, įsivedė policistą į tarpdurį ir išsitraukdamas didelę bonką degtinės užklausė: "how much, mister?" Policstas tą "vaikščiojantį saliuną" tuojaus areštavo.

Ant Albany ir E. Dedham gatvių 8 rugpiučio naktį užsidegė arklydė, kur ant antrų lubų stovėjo 106 arkliai. Arklydė sudegė, bet arkliai išgelbėti.

Chelsea'je areštuotas Jacob Watchmaker už išeikvojimą iš Broadway banko $500 pinigų.

Russian-American Bureau.

Į Roterdamą Gegužės 31 d. išbėga expresinis laivas, kuris perbėga į 8½ dienas, per vandenį prekiuoja **$31.00.** Prekė rusiškų rublių **$51.75.** Prie kiekvieno siuntinio reikia pridėt 20c. persiuntimui. Pinigus nusiunčiam į Rusiją per 16 dienų, greičiau, negu siunčiant per kitus.

RUSSIAN-AMERICAN BUREAU,
160 N.5 ave., tarp Lake ir Randolph st
CHICAGO, ILL.

Lietuviška kratuvė
Auksinių laikrodėlių

Parduodame auksinius laikrodėlius, didelius laikrodžius, deimantinius ir šliubinius žiedus, britvas ir įvairius kitus auksiškus daigtus. Pataisome laikrodėlius, laikrodžius, žiedus ir kitokius auksinius daigtus. Senus laikrodėlius pas mus galite apmainyt ant naujų. Parduodame taipgi laivakortes ir siunčiame pinigus į Lietuvą. Perdirbame paveikslus iš mažų į didelius ant audimo. Darome kalendorius biznieriams, parduodam sekretnas kortas, kišeninius elektrikinius laikrodžius ką tmasoj parodo valandas ir prikelia iš miego; sykiu su auksuotų 25 metams retėžėliu, vertu $8., parduodam tuos laikrodžius tik už $10. Reikalaujme agentų nešiojimui auksinų daiktų. (36)

LITHUANIAN JEWELRY CO.
28 Main St., Room 204, **Brockton, Mass.**

Lietuva Band

CHICAGO, ILL.

Grynai lietuviška muzikališka draugija, susidedanti iš gerai išsilavinusių muzikantų.

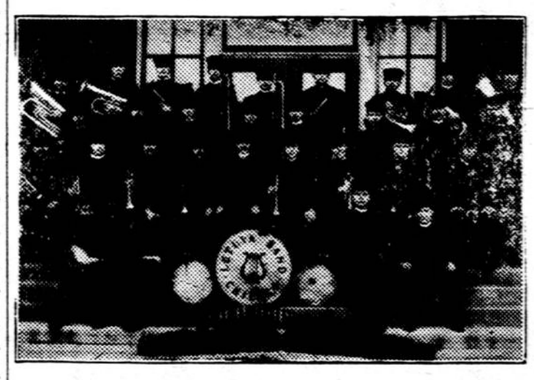

Lietuva Band grajina naujausios mados šokius: Lietuviškus Europiškus ir Amerikoniškus, taipgi ir klasiškus grajus, geriausių kompozitorių. Minetas Benas dalivauja baliuose, koncertuose, pikninkuose — žodžiu sakant. kas tik atsitinka iš muzikališkos sryties. Garbus tautiečiai! Reikale muzikos, malonėkite atsišaukti į Lietuvos Beno vyriausybę, arba į kitus narius.

Pirmsėdis — Vitautas L. Lukauskas, 3314 Auburn ave., Tel. Yards 1138, pagelbininkas — J. Budris, 918 W. 32 st.; prot. rašt. — K K. Pocius, 12245 Union ave , W. Pulman, Ill.; finansų rašt. — Alex Budris, 264 N. Marshfield ave.; kasierius — J. Rakauskas; J. Petraitis, 4528 S. Marshfield ave. Sueiga muzikantų petnyčiomis vakarais 8:30, Juozapo Ridiko svetainėj, 3253 Illinois Court, phone Yards 2716. Reikalingi muzikantai, grainantie iš gaidų (notų); teiksities atsišaukti nurodytu antrašu. Su pagarba KOMITETAS.

Skausmai ir Laužymai,

neatsižvelgiant į jų charakterį, duodasi greitai apgalėt ir iš organizmo išvaryt, jeigu tiktai greitai ir laiku bus pavartotas

Severos Gothardiškas Aliejus

(Severa's Gothard Oil)

kuris yra žinomas kaipo vienas iš geriausių linimentų, arba skysčių tepimui ir kaipo tokis randa sau labai platų lauką, nes vartojamas įvairiuose atsitikimuose. Pagelbėjo kitiems—leiskit, kad pagelbėtų ir jums. Perskaitykit sekantį prirodymą.

Vėl gali dirbti.

"Pavartojus Severos Gothardišką aliejų, pasijaučiau daug geriau, skausmas kojoj pasiliovė greitu laiku, o po sąvaitei jau galėjau grįžti prie darbo ir dirbu dabar kaip pirmiau. Skaitau jųsų Gothardišką aliejų vienu iš geriausių linimentų šios rušies skausmams.

TOM TAMA, Box 8, Gardiner, N. Mex.

Išdirbinėjam dabar Severos Gothardišką Aliejų dvejuose didumuose: 25 centai ir 50 centų aptiekose.

W. F. SEVERA CO. CEDAR RAPIDS IOWA

LIETUVY, EIK PAS LIETUVĮ

Pirkt Dziegorėlius, Lenciugėlius, Šliubinius žiedus, Šipkortes, padaryt Doviernastis, išsiust Pinigus į Lietuvą ir t. t. Čia galite gaut nusipirkti puikios popieros gromatų rašymui ir visokių knygų. Jau per 19 metų iš šito užsiemimo pragyvena, tai reiškia, kad reikalus žmonėms atlieka teisingai ir gerai. Todėl visi eikite pas

JURGĮ JEŠMANTĄ

6 So. Washington st., Kampas E. Market st., WILKES BARRE, PA.

Farmos Farmos!

Didžiausioj Lietuvių Kolionijoj, Michigan valstijoj, Lake ir Mason paviete, kur yra jau apsigyvenę 145 **Lietuviai Farmeriai, toj apielinkėj aš** turiu paėmęs nuo anglų ant pardavimo daug **gyvenamų farmų su triobomis ir sodais.** Laukai lygus ir derlingi. Farmos visokio didumo ir visokių prekių. Akeris prekiuoja $20 ir daugiau. Anglai, nenorėdami gyventi tarpe užsigyvenusių lietuvių, pavedė parduot savo farmas pigiai. Todėl labai gera proga nusipirkt gerą farmą pigiai. Tose pačiose vietose turiu gražios ir derlingos žemės, bet da neišdirbtos, kur galima nupirkus už pigę prekę padaryt geras ir brangias farmas. Kiekvienas gali pirkt tiek akerių, kiek nori ir parsiduoda ant labai lengvų išmokesčių. Žemė traukiasi palei upelį arba palei ežerus, kuriuose yra daug žuvų. Dabar labai gera proga pamatyt ir apkainuot farmų vertę, kolei ant laukų javai, todėl kurie norit pirkti farmą, atvažiuokit pasižiurėt tuojaus. Turiu farmų ant pardavimo su apsėtais laukais, visais padarais, mašinomis, ir gyvuliais, tik eik ir valyk sau javus, viskas gatava. Perkant čia farmą nieko negalima trotyt. Atvažiuokite dabar, pačiam vasaros vidurije pas mane ant farmos. Budamas pats farmeriu, galiu duot teisingą patarimą, kaip pradėt ukininkauti. Atvažiavę dabar galėsit praleist vakacijas pas mus ant farmos ant sveiko oro, upėse ir ežeruose pasižvejoti ir apžiurėtitinkame snį plotą žemės. Atvažiavę į Peacock, tuojaus telefonuok į mano farmą, o aš atvažiuosiu automobilium ir apvešiu po tas vietas kur galėsi išsirnkti sau farmą. Parašyk laišką, prisiųsiu knygutę ir mapą tų plotų dovanai.

ANTON KIEDIS.
Peacock, Lake Co., Mich.

RUSISZKAI-AMERIKONISZKA
LINIJA.
Pier 31st st., Brooklyn, N.Y.

TIESIOGINĖ LINIJA TARP RUSIJOS IR AMERIKOS

Turi didžiausius, gražiausius ir geriausius pačtavus, naujus dvi-šriubinius laivus.

Russia — 16,000 tonų
Kursk — 13,500 tonų
Czar — 13,000 tonų.

Į Roterdamą per 9 dienas be permainos, per 11 dienų be permainos **Į Libavą.**

$31.00 — 3čia klesa — $33.00
$45.00 — 2-ra klesa — $50.00
$65.00 — 1ma klesa — $75.00

Išplaukia kas antrą Subatą.

Reikalaudami platesnių žinių kreipkites pas generališką agentą

A. E. JOHNSON & CO.
27 Broadway, New York.

Arba pas vietinius įgaliotus agentus.

DARBO BIURAS

Męs visuomet samdome žmones Kanados dirbtuves, ant farmų ir geležinkelių.

Dabar reikalinga 100 darbininkų.

UNITED STATES EMPLOYMENT OFFICE
43 Portland Street, Boston, Mass

ANTANAS AŠMIANSKAS

pas

JAMES ELLIS CO.

Kampas B St. ir Broadway, So. Boston, Mass.

Pranešame lietuviams gyvenantiems Bostone ir apielinkėse, kad męs turime specijališkas prekes jaunavedžiams ir tiems, kurie nori naujus rakandus.

Didelis pasirinkimas. Teisingos prekės ir atvežimas dykai. Musų maža renda ir kiti iškaščiai duoda mums progą parduoti daug pigiau, negu kur kitur Naujoj Anglijoj, **užmokant tuoj** arba **ant išmokesčio.**

Atdara panedėlio ir subatos vakarais.

JAMES ELLIS CO.
145 Broadway,
South Boston, Mass.

Vienatinis Lietuvis

GRABORIUS

Gerai žinomas lietuvis **S. Baracevičia,** kuris yra išdavęs **egzaminą ir** aplaikęs diplomą ant **graboriaus,** dabar atidarė savo ofisą ir kiekvienam reikale galės patarnauti lietuviams netik So. Bostono, bet ir apielinkių. Todėl jeigu lietuvis numirs,

kreipkitės pas jį. Jis aptaisys ir pa-laidos velionį daug pigiau, negu sve-timtaučiai. Prie to užlaiko karietas ant visokių išeigų. Ofiso adresas:

258 Broadway, So. Boston.

Gyvenimo vieta: 63 Gold st.

Profesorius medicinos

Lietuviszkas D-ras M. Ziselman.

7 Parmenter St.
Boston, Mass.

Visokias ligas gydau pasekmingiausiai. Ateikit tiesiok pas mane 1 trepais į viršų tik neikit į aptieką; mano durys baltos arba telefona duok o aš atesiu.

Ofiso valandos
Nuo 9 iki 11 ryte
nuo 1 iki 2 ir 6 iki
8 vakare. **Telephone** 1967—3 Richmond

GERAS DAIKTAS

Visus valgomus daiktus pirkit pas J. PETRAUCKĄ, 307 — 4 st., ant kampo D st., SO. BOSTONE.

Kitas geras daiktas eit į Petraucko Restauracijas valgyt, nes ten visados švieži ir gerai pataisyti valgiai ir pigiau kaip kitur.

Restauracijos randasi šiose vietose:

1) Kampas D st. ir Broadway, SO. BOSTON, MASS.

2) Kamp. Dover ir Albany st., BOSTON, MASS.

3) 7 Harrison ave., arti Essex st., BOSTON, MASS.

LIETUVIAI!
Laikykit juos Saugiame Banke.

TAUPINANT PINIGUS,

Musų Bankas yra po priežiura Illinois valstijos,

KAPITALAS IR PERVIRŠIUS $262,500.00 UŽTIKRINA JUSŲ PINIGŲ SAUGUMĄ

Priima depozitus, kad ir nuo $1.00 ir moka 3procentą už visą laiką.

Aš noriu atkreipti Jusų doma link musų pinigų siuntimo ir laivakorčių pardavimo skyrių. Reikalus atliekame gerai greitai ir už **pigiai.** Taip pat atliekame ir per laiškus. Rašykit. Vedėjas Lietuviško Skyriaus— **A. PETRATIS.**

CENTRAL MANUFACTURING DISTRICT BANK

1112 W. 35-ta Gatvė (netoli Morgan), Chicago, Ill.

JAUNI VYRAI

SENI VYRAI?

VIDURAMŽINI VYRAI

Vyrai kurie žada apsivesti— vyrai ligoti— vyrai kurie budamė neprotingi dasileida perviršumą— vyrai nusilpnei, nerviški, sunaikinti ir kurie sulaukie amžio, katram negale pylnai nauduoti priimnuma gamtos,— **vysi tie vyrai tur pareikalauti viena iš tuo knygu.** Ta knyga pasakis keip vyrai sunaikin sava sveikata, keip jie igauna ligas ir kodiel jie netur apsivesti budame tame padeime. Ta knyga teip-gi pasakis suprantamoje kalboje keip vyrai kurie tur **Užnuodijima kraujo, arba syfili, Triperi, arba gonorrhoea, Nusilpneima, Abeina pragaišti špeku, Pragaišti gyvybes skystimo, Naktinius nubegimus, Rheumatizma, Organiškas ligas, Pylva, Kepenu, Puslės ir Inkštu ligas,** gali but galiutinai išgydyti sava nuomusė, privatnai ir slapta, su mažais kaštais.

Tukstančiai vyru atgava sava tobulą sveikatą, spėkas ir stiprumą per pagėlbą tuos knygos. Ji ira krautuvė žinios ir talpina šiam tykrus slaptibes, kurios vyras turi žinoti. Netrotikiet sava piningu mokiedami už prastus, bevertės, vaistus iki kolaik neperskaitisti šitą knygą Ji pasakis kodiel jus kentėti ir keip galet galiutinai išgydyti. Atmink, jog ta knyga yra duodama VYSAI DYKAI. Męs užmokam ir pačta. Išrašik aiškeie sava varda, pavarde ir adresą ant šio kupona ir išsiusk ji mums šendena.

Kuponas dykai gautos knygos.

Siusk ji šendena.

DR. JOS. LISTER & CO.
L. 301, 22 FIFTH AVE., CHICAGO.

Godotini: Aš esu užinteresuotas jusu pasiulimu dykai siunstos knygos ir norečiau, jog jus išsiustumet man vieną iš tuo knygu.

Vardas ir pavardė.....

Adresas.....

Stejtas.....