"KELEIVIS"
LITHUANIAN WEEKLY
Published by
J. G. Gegužis & Co.
EVERY THURSDAY IN BOSTON, MASS.
Represents over 4,000 Lithuanians in the City of BOSTON, 50,000 in NEW ENGLAND, and about 400,000 in the UNITED STATES.
THE BEST ADVERTISING MEDIUM.
Advertising rates on application.
All communications should be addressed to:
"KELEIVIS"
28 B'way, S. BOSTON, MASS.

# KELEIVIS

"KELEIVIS"
DARBO ŽMONIŲ LAIKRAŠTIS
Leidžia
J. G. Gegužis ir draugai.
PRENUMERATA METAMS:
Amerikoje.... .... .... .... $1.50
Kanadoje ir užrubežiuose.... $2.00
PUSEI METŲ:
Kanadoje ir užrubežiuose .... $1.25
Amerikoje.... .... .... .... 90c.
Apgarsinimų kainos klausk laišku.
Kreipianties su kokiais nors reikalais, taip adresuokite:
"KELEIVIS"
28 B'way, S. BOSTON, MASS.

No. 38 Telephone: So. Boston 935-W.
SO. BOSTON, MASS., 18 Rugsėjo (September), 1913
"Entered as Second-Class Matter" February 23, 1905, at the Post Office at Boston, Mass., under the act of March 3, 1879.
Telephone: So. Boston 935-W. Metas IX.

## Iš Rusijos.

**Išdumė su 450,000 rublių Amerikon.**

Peterburgas, 15 rugsėjo. — Rusų valdžia dabar suka sau galvą ir nežino, kaip išreikalauti iš Amerikos P. P. Zosimovičių, kuris buvo valdžios banko Peterburge kasierium ir pasiėmęs 450,000 rublių pinigų išdumė andai Amerikon. Caro šnipai susekė, kad dabar jis randasi Colorados valstijoj, bet negali jo areštuoti be Amerikos valdžios leidimo. Zosimovič sako, kad jis tuos pinigus carui konfiskavo su politišku tikslu, tokiuo budu jis jau lieka politišku prasikalteliu, o tokio Amerika negali išduoti, ypač gi dabar, kuomet sutartis su Rusijos valdžia sulaužyta. Ir jei jo neišduos, carui Mikei vėl bus smugis.

**Žydų persekiojimas.**

Rusų karės departamentas dabar išleido apskelbimą, kad netik vaikai, bet ir anukai tų žydų, kurie priėmė krikščionybę, negali but prileisti prie karės akademijos mokyklų.

**Kad jau vagia, tai vagia.**

Iš Odesos ateina žinios, kad susekta baisi "činovnikų" vagystė prie statymo Amuro geležinkelio. Prie geležinkelio tiesimo dirbo 12,000 kalinių, o viršininkai ėmė iš iždo pinigus samdytiems darbininkams. Iš viso pavogta 20,000,000 rublių. Nikolajeve, ant Juodųjų jurių, statant dokus, taipgi esą pavogta 8,500,000 rublių. Darbų direktorius M. Dimitriev, kuris ima 60,000 rublių algos, pavarytas nuo vietos.

**Įžeidė rusų garbę.**

Peterburgas. — Rusai patrijotai čia siunta ant amerikonų, kad tie drįso taip įžeisti jų policijos viršininką Kamčatkoj. Mat amerikiečiai tankiai nuveža Kamčatkos gyventojams savo degtinės parduot, kas, suprantama, priešinga caro monopoliui. Taigi vieną dieną, kaip tik atplaukė Kamčatkon iš Amerikos laivas, rusų policijos viršininkas Sotnikov nuėjo ant laivo ir pasakė, kad jis, Rusijos caro vardu, uždraudžia pardavinėti vietiniams gyventojams Amerikos degtinę. Bet amerikonai pavadino Rusijos carą kiaule, o poną Sotnikovą paršu ir paėmę jam už sprando numetė jį nuo laivo. O kad Sotnikovas pradėjo kelti triukšmą, vienas jurininkas šovęs iš revolverio ir įvaręs tam narsuoliui į užpakalį kulipką.

Tas atsitiko pradžioje birželio, bet žinia apie tai Rusijon atėjo tik dabar. Išgirdę apie tai tikrieji rusai stačiai neriasi iš kailio.

**Esperantistų suvažiavimas.**

Iš Kijevo pranešama, kad rugpiučio 11 (24) d. buvo II esperantistų suvažiavimas.

## ŽINIOS IŠ VISUR.

**Užmušė tyrinėtojus.**

Dabar išsiaiškino, kad Henry V. Radford ir George Street, kurie buvo išvažiavę tyrinėti šiaurės šalies ir be jokios žinios prapuolę, yra užmušti iš eskimoso rankos. Jie buvo pasamdę eskimosą už šunų varytoją. Eskimosas supyko ir atsisakė klausyt. Vienas iš tyrinėtojų, butent Street, paėmė šunų botagą ir pradėjo eskimosą perti. Eskimosas tuomet paleido Streetui savo peilį ir ant vietos jį padėjo. Kitas tyrinėtojas norėjo ateiti draugui į pagelbą ir sugriebė savo šautuvą, tuotarpu eskimosas ir tam paleido savo peilį. Ir kitas tyrinėtojas krito su perpiautu kaklu. To eskimoso vardas esąs Akutuk.

**Ispanijoj potvinis.**

Iš priežasties smarkaus lietaus, daugelije vietų Ispanijoj pasidarė potvinis. Iš Madrido praneša, kad 10 rugsėjo prigėrė jau 30 žmonių.

**Sufragistės vėl sudegino stotį.**

Londonas. — Netoli Newcastle, 13 rugsėjo sudėgė su visu tavoru geležinkelio stotis. Ant tos scenos buvo palikti lapeliai su užrašu: "Premieras Asquith verčia moteris kovoti ir jis turi but už tai atsakomingas. Reikalaukit iš jo atlyginimo."

**Sufragisčių "generolas" atvažiuoja Amerikon.**

Anglijos sufragisčių vadė p. Emelina Pankhurst, kuri neseniai pabėgo iš Anglijos kalėjimo, dabar slapstosi Francuzijoj, bet ketinanti važiuoti Amerikon. Todėl imigracijos departamentas Washingtone kreipėsi į Anlijos valdžią, kad ši prisiųstų tos sufragistės kriminališkų prasižengimų rekordą, ir jei tas prirodys perdaug "baisus," imigracijos valdyba neįleis jos Amerikon.

**Milžiniškas unijistų kongresas.**

Šiomis dienomis Manchesterij, Anglijoj, atsibuvo 48-tasai metinis unijistų kongresas. Delegatų buvo 563, kurie atstovavo 2,250,000 visokio amato darbininkų. Visupirmu kongresas išnešė rezoliuciją, pasmerkiančią Anglijos valdžią už uždraudimą Dubline viešų susirinkimų, panaikinimą laisvės žodžio ir policijos žvėriškumą.

**Suplėšė Japonijos vėliavą.**

Nankine, Kynuose, demonstracijoj prieš Japoniją, 10 rugsėjo kyniečiai sudraskė Japonijos vėliavą, nutraukę ją nuo Japonijos konsulato.

**Da du orlaivininkai žuvo.**

10 rugsėjo Lyone užsimušė francuzų orlaivininkas Chomienne, o Sevostopolije rusų — Družinin.

**Užmušėjas papildė "hari-kari."**

Tokio, Japonija. — Studentas Okada, kuris užmušė anądien užsienio politikos biuro direktorių Mortiaro Abę, papildė "hari-kari," t. y. nusižudė išleisdamas sau vidurius. Tokią mirtį japoniečiai skaito labai garbinga.

**Balionas nuskendo jurėse su žmonėmis.**

Skrendant kariškam vokiečių balionui ant Heligoland salos, ant Šiaurės Jurių, pagavo jį audra ir nuskandino jurėse su visais žmonėmis. Žuvo 14 žmonių. Yra tai didžiausia nelaimė oru skraidymo istorijoj. Balionas buvo Zeppelino sistemos. Jau 7 jo sistemos balionai buvo sunaikinti, butent:

Rugp. 5, 1908, Zeppelin I.
Geg. 14, 1909, Zeppelin II.
Bal. 25, 1910, Zeppelin III.
Bir. 28, 1910, Deutschland I
Rugs. 14, 1910, Zeppelin VI.
Geg 16, 1911 Deutschland II
Kovo 19, 1912 1912, Z — 1.

Bet nežiurint į tas nelaimes, vokiečiai karštai savo Zeppeliną remia ir jis daro vis bandymus su savo balionais, kuomet kitų šalių orlaivininkai vartoja aeroplanus oru skraidymui.

**Moteris apiplėšė rusų didžiuną.**

Roma. — Rusų kunigaikštis Urosov, Iš Peterburgo, skundžiasi čionaitinei policijai, kad jį apiplėšė. Važiuojant jam iš Viennos į Veneciją, prilipo prie jo graži moteriškė ir pradėjo meilintis. Kunigaikščiui tas patiko. Jis nusivedė ją ant vyno ir... kada pabudo, tos gražuolės jau nebuvo. Bet nebuvo taipgi ir jo žiedo ant piršto, ir $500 vertės laikrodėlio. Žiedas buvęs labai brangus, istoriškas, nes jį buvo dovanojęs vienam kunigaikščio bočių Petras Didysis.

**Kynai nusilenkia prieš Japoniją.**

Japonija nusiuntė Kynų valdžiai reikalavimą, kad ši viešai persiprašytų už įžeidimą garbės — sudraskymą jos vėliavos, kad atlygintų už sušaudytus japoniečius, kad paliuosuotų visus areštuotus Japonijos pavaldinius ir kad nubaustų savo oficierius, kurie prisidėjo prie Japonijos garbės įžeidimo. Kynų valdžia sutiko visus tuos reikalavimus išpildyt.

**Nusileido į vulkaną.**

Iš Neapolio praneša, kad 10 rugsėjo italų profesorius Mercalli nusileido su keliais Municho universiteto profesoriais į Vezuvijo vulkaną ir buvo tenai čielas dvi valandas. Profesoriai sako, kad artinasi naujas vulkano išsiveržimas.

**Vėl degina laiškus.**

Londono sufragistės vėl pradėjo pilti į krasos dežutes deginančią rugštį ir deginti žmonių laiškus.

## IŠ AMERIKOS.

**Norit valgyt? — Nusipirkit bibliją.**

Tokios nuomonės yra airių katalikų vyskupas Donahue iš Wleeling, W. Va. Jis nuvažiavo dabar į Washingtoną ir pasakė senato komisijai, kuri tirinėjo W. Virginijos streiką, kad tas streikas iškilo ne dėl ko kito, kaip tik dėl didelio "darbininkų godumo" ir "stokos tikėjimo." Jie, girdi, prisigėrę socijalizmo dvasios nori, kad jiems prigulėtų kasyklos.

Senatorius Martine paklausė to gudraus vyskupo, kokiu budu jis tą žaizdą gydytų, jeigu turėtų valią. Katalikų vyskupas atsakė, kad visų pirmiausia jis priverstų visus angliakasius kas nedėldienis po du syk lankyti bažnyčią ir lieptų nusipirkti bibliją, tuomet jie užmirštų apie streiką. Be to jis lieptų darbininkams pasikabinti ant sienos kelis palaiminimus, kaip "Palaiminti ubagai dvasioje." "Palaiminti ramus" ir tt.

Biblija ir tikėjimas, vyskupo nuomone, gali užvaduoti darbininkui duoną.

**Yčas niekina socijalistus.**

Iš Clevelando, Ohio, mums praneša, kad 7 rugsėjo buvo tenai svečių prakalbos. Basanavičiaus kalbai nieko negalima užmesti, bet Yčas užsipuldinėjo ant lenkų ir Amerikos socijalistų. Kad Yčas niekina tą darbininkų idėją, tai gavom ir iš kitur pranešimus.

**Kruvinas katalikų kunigo darbas.**

New York. — 14 rugsėjo čia likos areštuotas šv. Juozapo bažnyčios kunigas H. Schmidt už nužudymą savo mylimos merginos Onos Amuler, kuri, kaip policija sako, buvo neščia ir neužilgo butų likus motina. Matydamas, kad atsidurs nesmagiam padėjime, kunigas apgyvendino ją po No. 68 Brandhurst ave. ir 2 rugsėjo naktį, kada visi jau sumigo, nudėjo ją miegančią. Paskui nunešė ją iš lovos į maudomąjį kambarį, užsirakino ir paėmęs bučerio peilį nupiovė jai galvą, abi ranki ir koji. Bet vis da bijodamas, kad kas nepažintų, jis paėmė piuklą ir supiaustė visą kuną į gabalus. Tuomet sutaisęs sumėsinėtą moterį į 5 bundulius jis per penkis kartus nešė juos į Hudson upę. Penkis kartus jis lenkėsi iš valties ir atsargiai leido į vandenį savo auką. Atlikęs tą baisų darbą, kunigas nuėjo savo bažnyčion laikyti paprastų pamaldų, o tikintieji žmonės klupojo prieš jį ir klausėsi jo doros pamokinimų.

Bet upė išdavė paslaptį. Dvi sąvaitės tam atgal atrasta plaukiojančios moteriškės kojos, o paskui ir kitos kuno dalįs. Policija gavus į rankas siulą, surado ir kamuolį. Kada 14 rugsėjo detektivai nuvyko į Schmidto klebonįją ir parodę jam nužudytos moteriškės paveikslą paklausė, ar jis tą moterį pažįsta, kunigas pabalo. Vieton duoti atsakymą, jis užkausė, ar jo svečiai policijos atstovai. Gavęs patvirtinantį atsakymą, jis paprašė, kad leistų jam apsivilkti svietiškom drapanom ir išėjo į kitą kambarį. Paskui jį pasekė ir detektivas. Kunigas jau laikė britvą ir norėjo jau pasipiauti.

Nuvežtas kalėjiman jis prie visko prisipažino. Kitam "Kel." numerije bus apie tą Machochą daugiau.

**D-ras Basanavičius ir Yčas kalėjime.**

Taip parašė "Pittsburgh Post." Mat utarnike mųs svečiai iš Lietuvos atsilankė areštantiniam kalėjime, pažiurėt, kaip čionai išrodo tas laisvės klioštorius. Amerikiečių laikraštis ir rašo: "Maskoliai atlankė kalėjimą" ir "introduced themselves as Martynas Ycas and Dr. J. Bassanovitch, tourists." Amerikiečiams kas iš Maskolijos, tai maskolius. "Dilg."

**Atsisako kolektuoti Tautos Namams aukas.**

Iš Wanamie, Pa., mums praneša, kad vietinės parapijos kun. Truckus iš sakyklo prisakė kolektoriams rinkti Tautos Namams Vilniuje aukas, bet kolektoriai atsisakė tai daryti.

**"Juodrankė" kalėjime badauja.**

Cleveland, O. — Tula M. Carter, sėdėdama už juodarankišką laišką, pradėjo badauti. Jau aštunta diena nieko nevalgo ir jau arti mirties.

**Vaikų paroda.**

Nuo 23 rugsėjo Wakefield'e, Mass., atsidaro vaikų paroda. Už gerus ir sveikus kudikius bus duodamos tėvams dovanos. Darbininkų kudikių tenai nebus.

**užmušė daktarą.**

Cairo, Ill. —Jaunas Harvey Fields 2 rugsėjo nušovė čia d-rą E. E. Gordoną, manydamas, kad iš daktaro priežasties mirė jo motina.

**Vėl 21 užmušta ir 50 sužeista.**

Ant New Haveno geležinkelio 3 rugsėjo vėl atsitiko katastrofa, kur 21 ypata likos užmušta, o 50 sužeista. Visi kaltina netikusią tvarką ant to geležinkelio.

**Didelis gaisras.**

Hot Springs, Ark. — 5 rugsėjo gaisras nušlavė čia 60 blokų. Nuostoliai siekia $12,000,000.

**Numarino save badu.**

Harrisburg, Pa. — Tulas laikas atgal, tulas Beidlman, 96 metų senelis, atsisakė valgyt ir per 55 dienas ir 18 valandų jis nieko neėmė į burną. 4 rugsėjo jis mirė.

**Lietuviai skundžia policijos viršininką.**

"Boston American" praneša, kad du Norwoodo, Mass., lietuviai, Povilas Babilas ir Antanas Pratošius, skundžia policijos viršininką už kyšių ėmimą. Visas miestas esąs sujudintas.

**Garnys nepaprastoj vietoj.**

New York. — Tula ponia H. McGaure pereitoj nedėlioj ant čeverykų valymo kedės pagimdė kudikį. Ji užsilipo nusivalyt čeverykus, tuotarpu ir apsirgo. Pakol pribuvo daktaras, kudikis gimė.

**Sulzer užslėpė $50,000.**

Prieš New Yorko gubernatorių Sulzerį, kuris dabar yra suspenduotas ir po teismu, kas kartas vis daugiau randasi prirodymų. Dabar tulas Dersch liudija, kaip jis buvo surinkęs $50,000 Sulzerio rinkimams, bet rinkimų atskaitoj tų pinigų visai nėra. Tokiuo budu Sulzeris daugiau bus nusidėjęs, negu išpradžios manyta.

**Unijistai dinamitoriai apeliuoja.**

Iš 33 unijistų, kurie andai likos nuteisti kalėjiman už dinamitinę konspiraciją, 30 vyrų dabar padavė apeliaciją.

**Sviestas iš Siberijos.**

New Yorke stovi keli sandeliai pridėti Siberijos sviesto ir laukiama, pakol sumažins muitą. Taip pat daug sviesto privežta iš Australijos ir vis laikoma, pakol nupuls muitas.

**Pririnko 14 bačkų spalgenų.**

Tulas Joseph Lopas į 8 valandas pririnko apie Pleasant Lake 14 bačkų spalgenų. Šįmet neapsakomai daug spalgenų esą Naujoje Angilijoj.

**Da viena revoliucija Meksikoj.**

Šalia zapatistų, kurie vedė revoliuciją ikišiol, Meksikoj pakilo da ir nužudytojo Maderos šalininkai prieš Huertą. Išrodo, kad skerdynėms tenai nebus galo.

**Nusišovė.**

Stoughton, Mass. — Pereitoj sąvaitėj čia nusišovė savo namų kieme Bostono skrybėlių firmos agentas Monk.

**Apvirto traukinis.**

Netoli Boonville, Ohio, 9 rugsėjo atsitiko ant geležinkelio nelaimė. Bėgant per tiltą, trukis iššoko iš vėžių, tiltas įlužo, garvežis įpuolė upėn, o visas trukis apvirto augštyn kojom. Apie 15 žmonių likos sužeista.

**Thaw jau deportuotas.**

Milijonierius žmogžudys Harry K. Thaw, kuris buvo pabėgęs iš beprotnamio į Kanadą, pereitoj sąvaitėj likos deportuotas iš tenai atgal į Suvienytas Valstijas: Dabar jis randasi Vermonto valstijos kalėjime ir kovos, kad neišduotų jo New Yorko valstijai, iš kur jis yra pabėgęs.

# Peržvalga.

**Iš jų darbų pažinsit juos.**

Socijalistai visuomet tvirtino, kad kunigai ir tautininkai — tai priešingas darbininkų judėjimui gaivalas. Daugelis nenorėjo tam tikėti. Bet dabar tie ponai patįs teikėsi tai parodyt. Atvažiavus Dailės ir Mokslo draugijos delegatams, jie, kunigai ir tautininkai, susiliejo į vieną juodą armiją, sukėlė žmonėse patrijotizmo jausmus, ir vardan to patrijotizmo pradėjo daryti užpuolimus ant darbininkiškos spaudos. "Laisvė" ir "Kova" atkartojo tik Lietuvos laikraščių pranešimus, kad Yčas pirko carui dovanas, ir dėl tos menkos priežasties visa ta juodoji armija išėjo su visomos savo batarejomis prieš socijalistus. Ji stačiai neriasi iš kailio, rašo protestus, renka po jais parašus ir skelbia juos visuose savo laikraščiuose. Ji daro tai vardan patrijotizmo, vardan tautos meilės.

Ištikrųjų gi jai — tautininkų ir kunigų armijai — ne patrijotizmas rupi, bet apjuodinimas socijalistų ir jų laikraščių, kurie pastaruoju laiku užėmė tokią plačią dirvą lietuvių visuomenės gyvenime. Jie seniai jau prieš tuos laikraščius ir socijalistų įtekmę vedė kovą atskirais abazais. Ekspedicijas prieš socijalistus rengė "Lietuva," jieškodama jų tarpe neva šnipų; "Draugas" nuolat drabstė purvais socijalistų kalbėtojus; taip pat elgėsi "tautiškoji" "V. L" ir kiti. Bet toso atskiros ekspedicijos tik sudrutindavo socijalistų spėkas. Visuomenė prie tų užpoulimų netik neprisidėdavo, bet stačiai piktinosi jais. O to pasekmė buvo tokia, kad jų laikraščių skaitytojų skaičius puolė, o socijalistiškų augo. Ir tai ne išmislas, bet faktas. Širvydas budamas prie "V. L. daugiausia šmeiždavo "Keleivį," kad tas "griauja tautą." Ir "Vienybė Lietuvninkų" nuo 3 ar 4 tukstančių nupuolė iki pusantro tukstančio, o "Keleivis" šiandien turi arti 14,000 skaitytojų. Taip pat kįla ir kiti socijalistiški laikraščiai, kurie tikrai pasišventę lietuvių proletarų reikalams. Kunigai su tautininkais matydami, kad jų šuviai į socijalistus neša jiems patiems blėdį, pasinaudojo d-ro Basanavičiaus ir Yčo atsilankymu ir susivieniję į vieną armiją, pradėjo išvien varyti prieš socijalistus ataką.

Iki šiol visa ugnis buvo atkreipta tik į "Kovą" ir "Laisvę." Prieš kitus gi, butent "Keleivį," "Pirmyn" ir "Dilgėles" netik nieko nesakė, bet net pagyrė. Tečiaus męs žinojom, ką tas reiškia ir pasakėm, kad tuomi bandoma mus persverti savo pusėn. Kitaip gi negalima butų išaiškinti, iš kur ta "simpatija" mums. Ir męs neapsirikom. Nepriėmėm to "pagyrimo" ir štai pereitoj sąvaitėj pasirodo klerikalų ir tautininkų organuose protestas jau ir prieš "Keleivį," kam šis atkartojo šmeižimus.

Kokie gi tie "šmeižimai?" Tai ištrauka iš "Lietuvos Ukininko," kurią čia vėl žodiš žodin atkartosim:

"... per Rusijos carų giminės Romanovų 300 metų viešpatavimo jubilėjų kun. Laukautis su p. Yču važiavo drauge su kitais kaikuriais atstovais dabartinio Rusijos caro pasveikinti. Be to, visi tie atstovai, kurie važiavo sveikinti, taigi ir kun. Laukaitis su p. Yču, susidėję po 12 rublių, nupirko stačiatikiška ikoną ir pasveikinę dovanojo carui."

Kame čia šmeižimas? Gal tas netiesa? Jei taip, tai kodėl Yčas budamas Lietuvoj neužprotestavo už tai prieš "Lietuvos Ukininką?" Matamai jis nedrįso. "Tėvynė" dabar irgi patvirtina tai, sakydama, kad socijalistai "įsikando ikoną, prie kurios nupirkimo prisidėjo p. Yčas." Vadinas, socijalistai sako teisybę — p. Yčas pirko carui ikoną. Kodėl tad sakoma, kad jie šmeižia p. Yčo ypata?

Jeigu taip, tai jųs, ponai "patrijotai," daugiau jį šmeižiate. Jeigu jųs vadinat šmeižimu vien tik tos ikonos nupirkimo paminėjimą, tai kaip galima pavadinti patį aktuališką jos nupirkimą? Jis turi but juodas, kaip purvas.

Ir juo daugiau jųs šaukiate, juo daugiau prieš tai protestuojat, tuo giliau jųs kišat į dumblyną savo "gerbiamą" p. Yčą.

Reikia da pasakyti, kad didžiuma parašų po tuo "protestu" yra stačiai vogta. Štai iš So. Bostono pasirašo:

"Vardu Bostono lietuvių parapijos: kun. T. Žilinskas, klebonas.
"Vardu šv. Petro ir Povilo dr-stės: Jonas Adomavičia.
"Vardu Lietuvos Dukterų dr-stės: Paulina Grigaliunienė.
"Vardu Lietuvių Ukėsų Kliubo: K. Jurgeliunas.
"Vardu Lietuvių Labdarybės dr-tės: Juozas Lekavičius.
"Vardu šv. Jono dr-stės: Silv. Šliupštikas.
"Vardu šv. Kazimiero S. L. A.: Adomas Komičius.
"Vardu šv. Kazimiero dr-tės: Jonas Pranaitis.
"Vardu Saldž. V. Jezaus Širdies dr-stės: P. Valukonis."

Męs gi gerai žinom, kad nė "Lietuvos Dukterų draugystė," nė "Lietuvių Ukėsų Kliubas," nė "Šv. Kazimiero S. L. A. d-tė" susirinkimų da nėra turėjusios ir nieko apie tai nesvarstė. Tuotarpu išrodo, kad visos tos draugystės protestuoja, visas beveik So. Bostonas jau sukilo prieš socijalistų laikraščius. Koks biaurus visuomenės klaidinimas! Kokia juoda apgavystė! Visi tie devyni vyrai yra draugysčių išrinkti vien tik į komitetą surengimui Mokslo D-jos delegatams prakalbų. Rašytis gi po protestu draugystės vardu jie neturėjo jokios tiesos, nes draugystės jų tam dar neįgaliojo. Jie galėjo pasirašyti tiktai kaipo atskiri žmonės, bet ne draugysčių vardais.

Apie kun. Žilinską męs nekalbėsim, nes kovoti su pirmeiviška laikraštija, kad ir nešvariausiomis priemonėmis, reikalauja ypatiškas kunigo biznis. Bet reikia pasipiktinti iš tų žmonių, kurie nežino, kodėl protestuoja. Nekurie tų protestantų neseniai da skundė policijai S. L. A. kuopą, ardė tautiškas draugijas ir net kalėjime yra sedėję už nešvarius savo darbelius, o dabar jau liko tokiais nekaltais avineliais, tokiais karštais patriotais, kad "protestus" rašo prieš socijalistus. Ar ne veidmainystė!?

Moteris gi, kuri pasirašo "Lietuvos Dukterų D-tės" vardu, prie tos draugystės jau nepriklauso. Keliatas tokių moterėlių, kunigo ir jo gaspadinės pakurstytos, norėjo įvesti savotišką tvarką, bet 12 rugsėjo "Lietuvos Dukterų D-tė" išėmė prieš tas davatkas teismo "injunction," kuris joms draudžia vartoti netik tos d-tės pinigus, bet ir vardą. Ir už panaudojimą "Lietuvos Dukterų D-tės" vardo po tuo "protestu," pasirašiusioji gali but da patraukta teisman už tokį pasielgimą. Žinoma, ta tamsi moteriškė, musu supratime, nekalta. Jai pasakė kunigas, ar kas kitas, kad reikia pasirašyti, ji ir pasirašė.

Taigi šitas faktas parodo, ko tas "protestas" vertas, kokie žmonės po juo pasirašo. Tečiaus tautiečių ir kunigų laikraščiai skelbia tuos parašus su pasididžiavimu: žiurėkit, socijalistai, kiek žmonių prieš jus protestuoja! Jiems rodos, kad tai geriausis ginklas prieš socijalistus. Ginklas visai supuvęs.

Ir socijalistai dabar galės pasakyti visuomenei apie kunigus ir tautiečius: Iš jų darbų pažinkite juos!

# KORESPONDENCIJOS

### E. ARLINGTON, VT.

Kaip buvo rašyta "Kel." No. 33-čiam, apie vietinius "sportelius," tai tas jiems labai nepatiko, o labjausia tas nepatiko, kam rašo, kad jie nemoka lietuviškai gerai skaityt. Bet kaip pasirodo, tie "sportukai," kad ir skaito lietuviškai, bet nesupranta ką skaito. Neseniai vienam lietuviškam laikraštije buvo rašyta, kad socialmedicinos biuras sužinojo, jog New Yorke tik vienam distrikte užlaikoma 15,000 prostitučių. Nagi vienas "sportukas" nusitvėręs tą laikraštį ir tauškia: "Matot, cicilistai ką daro, kiek palaistuvių užlaiko; o jie vis girias, kad cicilizmo čėsuose bus tik rojus ant žemės." Žinoma, jo tik tol buvo "teisybė," kolei jis kalbėjo tokiems, kurie žaibą pamatę arba griaustinį išgirdę žegnojas. Bet kai pasipainioje protingesnis žmogus ir perskaitė tą žinutę, tad pasirodė, kad "sportukas" nesupranta lietuviškos kalbos. Taigi čia ir pasirodo, kad tie "sportukai" ar nemokėjo lietuviškai, ar jau pamiršo.

**Tarptautietis.**

### MONTELLO, MASS.

Rugpiučio 28 d. Montellos kooperacija parengė viešą susirinkimą su prakalbomis. Kalbėjo K. Navickas, nurodydamas išnaudojimą darbininkų ir naudingumą kooperacijos. Antras kalbėjo L. Grikštas, po to lenkas, kurio vardo nepamenu, ir ant galo J. Balionis. Šita kooperacija dar nėra metų kaip susitvėrė, bet jau narių turi 104, ir da vis daug rašosi. Apyvartos padaro per sąvaitę po $800.oo. Kooperaciją sutvėrė lenkų socijalistai, bet dabar prie jos prisideda daug lietuvių.

Montello socijalistai nori da įsteigti ir kooperatišką gyvenimui namą.

**A. B.**

### BALTIMORE, MD.

Rugp. 31 d. buvo viešas pasilinksminimas surengtas Žmonių Kliubo. Tarp kitko sumanyta parinkti aukų kankiniams. Surinkta $2.41. Aukavo vien tik rankpelniai darbininkai. Biznieriai, kažin kodėl neatjautė reikalo sušelpti kenčiančius už laisvę savo brolius. Pinigai, atėmus 2 centus lėšų, likos perduoti Kankinių Šelpimo Komitetui, kuris Rugp. 28 d. š. m. savo susirinkime iš kasos asignavo 50 dol. sušelpimui Sibire kenčiančius brolius.

Aukavusiems vardan šelpiamųjų reik tarti ačiu.

**V. Zelvis.**

### DERRY, N. H.

Tulas p. A. Remys parašė į 33-čią "Kel." numerį nelabai teisingą korespondenciją iš čia, užmesdamas lietuviams nesusipratimą. Prie to jis sako, kad lietuvių čia yra 3 šeimynos ir 7 pavieniai, o ištikro yra 6 šeimynos ir 10 pavienių. Laikraščių pareina "Kovos" 1 egz., "Laisvės" 1, "Keleivio" 2, "Lietuvos" 2 ir "Kataliko" 2. A. Remys sakė, kad ir "Draugo" čionai pareina 3 egzemplioriai, bet aš esu ištyręs ir gerai žinau, kad "Draugo" čia nera nė vieno.

**A. P. Dambrauskas.**

### BROOKLYN, N. Y.

29 d. rugpiučio atsibuvo apvaikščiojimas paminėjimo mirusio darbininkų vado, — drg. A. Bebelio. Apvaikščiojimą surengė L. S. S. 19 kuopa. J. Šaltis atidarydamas susirinkimą trumpai paaiškino apie veliomo darbus; Benas pagrajino gailos maršą, publikai sustojus. Ant estrados stovėjo veliònio paveikslas. Kalbėjo J. Šukus, nurodydamas drg. Bebelio darbus ir ragindamas darbininkus prie susipratimo ir vienybės. Po prakalbai suskambo Marsalietė, ką publika pasveikino delnų plojimu. Paskui kalbėjo J. Perkunas ir A. Baranauskas. Kalbėtojai plačiai išaiškino velionio darbus ir visą jo gyvenimą. Publikos buvo veik pilna svetainė, prie kuopos prisiraše 8 nauji nariai.

28 rugp. Kriaučių Unijos 54 ir 58 skyriai ir Merginų unija visi kartu laikė extra susirinkimą. Tarp kitko nutarta: 1) atlyginti drg. D. Paskevičiui už jo kančias, iškentėtas per 3 mėnesius kalėjime — $150.00; 2) padidinti mėnesines mokestis nuo 25c. ant 35; 3) užsiprenumeruoti visi laikraščiai, kurie laike straiko išširdies rėmė straiką, kaip tai: "Kovą," "Keleivį," "V.-Liet.," "Lietuvą," "Kataliką" ir "Draugą." Daugumas buvo priešingi "Draugui" ir "Katalikui" nurodydami, kad jie neteisingai elgėsi streiko laike apkarpydami Presos komiteto pranešamas žinias, bet išsiaiškino, kad mums reikalingi visokių pakraipų laikraščiai. Buvo svarstyta, kas daryt su tais, kurie streiko laiku ėmė pašelpą nors turėjo savo pinigus banke. Nutarta, kad sugrąžintų tuos pinigus, kuriuos išėmė iš Unijos, kitaip bus prašalinti iš Unijos.

**Ilgavižis.**

### ORANGE, MASS.

Rugpičio 24 d. čia buvo prakalbos, surengtos anglų socijalistų kuopos su tikslu atgaivinti 111 L. S. S. kuopą, bet nepasisekė. Kalbėjo drg D. J. Klniga temoje "Kodėl kįla bedarbė." Dr-gė E. Grudzinskaitė dekliamavo eiles. Žmonių buvo apie 40; visi ramiai klausėsi, bet pradėjus kalbinti prisirašyt prie kuopos, vieni teisinasi burdo negausią, kiti pačios biją. Gėda, vyručiai, sėdėti ir laukti, kol moterėlės ims jus raginti. Reikia patiems šviestis ir jas supažindinti su socijalizmu.

**J. Kavlavičia.**

### CHICAGO, ILL.

Meldažio svetainėj 24 d. rugpiučio čia buvo lietuvių vakaras. Vaidinta vieno veiksmo komedija "Neatmezgamas Mazgas" ir dainavo 4 chorai. Pirmas dainavo L. M. D. "Aido" choras, antras — L. S. S. 81 kuopos mišrus choras. Abudu dainavo gerai. Bet po tam pasirodė gana didelis choras ir kaip uždainavo, tai ir klausytis nesinorėjo. Publika likos neužganėdinta. Iš viso programo geriausia žmonėms patiko socijalistų choras.

Po dainų ant scenos pasirodė vakaro vedėjas ir surikęs ožio balsu pranešė, kad kas gaus daugiausia atviručių, tas apturės dovaną. Žinoma, jis norėjo tuomi padaryti publikai juokų, bet man rodos, daug gražiau butų buvę, jei butų pranešęs rimtai, savo prigimta kalba. Šiaip jau viskas buvo malonu ir linksma.

**Grinorius.**

### NORWOOD, MASS.

16 rugpiučio buvo Labdarystės piknikas ant Dean svetainės pievos. Programas susidėjo iš įvairių žaislų. Traukian Labdarystės draugijos nariams su parapijonais virvę, parapijonai negalėjo atsilaikyti.

18 rugpiučio čia buvo didelis lietus su perkunija ir daug pridarė nuostolių. Perkunas sudegino dviejų farmerių daržines ir apdraskė vieno lietuvio namą. Žaibas įėjo kaminan ir apdegino moteriškei ranką.

**Spindulis iš Ridikų.**

### PEABODY, MASS.

Rugpiučio 24 vietinė socijalistų kuopa buvo parengus koncertą su prakalbomis. Drg. Pruseika kalbėjo apie darbininkų privalumą. Kalba buvo labai aiški. Potam prasidėjo monologai ir deklamacijos; deklamavo M. Lieponiutė, S. Zales, E. Šidlauskiutė, A. Daublauckas ir O. Budrevičiutė. Drg. Pruseika vėl kalbėjo apie socijalizmą. Montellos streikieriams surinkta $4.65. Streiko komitetui nusiųsta $6.00.

**J. T. Romanas.**

### HOLYOKE, MASS.

Rugsėjo 1 d. buvo šv. Kazimiero draugystės vėliavos pašventinimas. Vėliava kainavo $130.00. Toj iškilmėje dalyvavo kelios draugystės ir iš kitų miestelių, ir vietinės lenkų draugystės. Visos su benais. Buvo pakviesti miesto majoras, maršalas ir kalbėtojai F. J. Bagočius ir kun. Jakaitis. Kada po parodai susirinko visi svetainėn, ant pagrindų susėdo visų draugysčių pirmininkai, majoras, maršalas, du lenkų kunigai ir kun. Jakaitis, ir kada pasirodė p. F. J. Bagočius, kunigas Jakaitis pašoko lyg adata įdurtas ir praneša, kad jei Bagočius kalbės, tai jie, kunigai, visi išeina. Bagočius sutiko nekalbėt, jeigu kunigai jo kalbos taip bijosi. Viskas nurimo ir kun. Jakaitis pradėjo kalbėt. Kalba buvo ilga, bet tuščia. Paskui išreiškė savo linkėjimus majoras, maršalas ir abu lenkų kunigai.

**Ten buvęs.**

### ATHOL, MASS.

Rugpiučio 4 d. sumanyta čia sutverti Jaunimo ratelį. Tuoj 6 vaikinai sudėjo po dolerį ir išrinko valdybą: A. Losevičių raštininku, Karosą iždininku. Karosas pradėjo aiškinti, kad ratelis bus bepartivišku, prigulės visokių pažiurų žmonės. Bet kiti nesutiko, sakė: "Pats mechanizmas rodo, kad ratas negali suktis, jeigu jo špykiai bus iškraipyti į visas puses" ir norėjo, kad ratelis butų ant pirmeiviškų pamatų. Bet p. Karosas gynė, kad negalima; nes užgausime žmonių jausmus. Ir taip tą vakarą neužbaigėme. Nutarėm laikyti susirinkimą 11 rugpiučio, bet musų iždininkas Karosas 6 rugpiučio susitikdamas pavienius išdalijo dolerius ir žadėjo paaiškinti, kodėl taip daro, bet praėjo mėnuo laiko, o nieko negirdėti. Mat jo norėta užmauti ratelį ant klerikališkos ašies. O čia prisirašė visai kitokie žmonės, kurie žiuri į pasaulį sveikomis akimis, o p. Karosui rodosi, kad musų žemė yra kaip blynas, o mėnulis iš žalio surio padarytas. Na, ir jeigu pradėsi kitaip aiškinti, tai užgausi jo jausmus. O tečiaus 35-tam "Draugo" numerije tas vyrukas kad šaukia, tai šaukia: "Lavinkimės! švieskimės, dirbkime!"

Bet kada manyta pradėt lavintis, tai p. Karosas netik pats pabėgo, bet ir kitus sutrukdė. Ar tai gražu?

Darbai čia eina nekaip. Diamond Match Co. atleidžia žmones kas diena. Lai niekas čionai nevažiuoja darbo jieškoti. **J Kavlaičia.**

### BRIDGEPORT, CONN.

Pas mus viešpatauja neišpasakyta tamsybė. Lietuviai visi dievobaimingi ir prageria uždarbį o parėję namo kelia pragarą. Štai 6 rugsėjo vienas pradėjo gert; moteris prisikabino ir verkdama maldaudama parsivedė namo. Bet girtuoktlis supykęs parėjęs namo taip trenkė moteriškei į nugarą, kad ši parpuolė be žado. Reikėjo šaukti daktarą. Daktaras moterį atgaivino, bet ji ir dabar da guli lovoj. Sako, truko kažin kas viduriuose. Tečiaus savo mušikui dovanojo. Kitas vėl parėjęs namo prisigėręs savo pačią prismaugė. Tai tokios naujienos pas mus tik ir girdėt. Nors socijalistų kuopa energiškai darbuojasi, bet sunku iš tokių tamsunų padaryti žmones. Prie tamsybės palaikymo daug prisideda ir kunigas. Jei socijalistai rengia prakalbas, kad tuos žmones pamokyti, nurodyti, kokias nelaimes jiems neša girtuoklystė, tai kunigas visuomet prakalbas iškeikia ir net iš bažnyčios varo tuos, katrie į prakalbas lankosi. Bet prieš nedorybės urvus prieš visokius šunbalius, musų "tėveliai" nė puse žodžio neprasitaria. Ar tad neaišku, kad musų katalikų bažnyčia palaiko žmonėse nedorybę ir ardo šeimynas?

**Berželis.**

### RACINE, WIS.

Rugp. 31 d. S. D. P. lietuviškas skyrius parengė prakalbas. Kalbėtojas buvo pakviestas iš Chicagos drg. A. Wasilewskis. Kalbėjo dve jose temose. Pirmoje temoj aiškiai nurodė dabartinį darbninkų skurdų gyvenimą ir išnaudojimą. Pertraukoje drg. M. Tomkevičius deklamavo "Dirbk ir melskis." Po to drg. J. B. Šeškevičius sulošė monologą, "Žiovulys," ant galo deklamavo draugė S. Šeškauskiutė. Viskas publikai patiko, ką liudijo garsus delnų plojimas. A. Wasilewskis kalbėjo temoje "Socijalizmas ir o priešai." Nurodė visus socijalizmo priešus. Kliuvo ir dvasiškijai. Ta "juodoji armija" eina išvien su kapitalistais ir policija prieš darbininkus.

Turiu pasakyti, kad kalbėtojas turi didelį gabumą. Kritikuodamas dvasiškiją ir patį tikėjimą tai nuosekliai mokėjo suvartoti savo mintis, kad karščiausi fanatikai plojo delnais. Publikos buvo pilna svetainė. Pertraukoje buvo pardavinėjama socijalistiška literatura, kurios publika gana daug išpirko. Taipgi buvo užrašinėjami visi darbininkiški laikraščiai.

Darbai šiuomi laiku truputį pradėjo eiti geriau.

**S. Narkis.**

### EASTON, PA.

Eastono Lietuviškos Kooperacijos krautuvės gaspadorius, 25 rugpiučio išvadino kontrolės narius "purvi-

nais žmonėmis" ir "indijonais," už tai, kad tie žiurėjo į knygas ir reikalavo parodyti knygutę, ant kurios jis ima valgį.

Jeigu butų taip padaręs koks fanatikas, nieko nesakytume, bet kad yra pirmeivis ir dar priklauso prie 42 kp., tai tiesiog pasakysime, taip elgtis negražu. **K.**

### SHENANDOAH, PA.

Shenandoah'ris yra žinomas, kaipo "lietuvių sostapilė," nes jis ir apgyventas daugiausiai lietuviais. Miesto majoras, p. Strolis taipgi lietuvis ir miesto teisėjas lietuvis. Daugelis lietuvių užima kitus mieto urėdus. Gyventojų miestas turi apie 27.000. Keli metai atgal Shenandoah'ris buvo pagarsėjęs savo lietuvių veikimu, ypač teatrališka kuopa ir 28 L. S. S. kp, vienok praslinkus porai metų virto jau kiti laikai. Išvažinėjus žymesniems veikėjams viskas apmirė, tartum šis miestas visai nuo žemės paviršiaus išnyko. Laikraščiuose labai retai tenka užeiti kokia žinutė apie musų veikimą. Vienok turime viltį, nes pastaruoju laiku susitvėrė nauja draugija "Sietynas," kurios chorą ir artistus mokina p. M. Petrauskas. 29 rugsėjo minėta draugija statys scenoje "Birutę" ir "Kaminakrėtį." Žmonės su nekantrumu laukia minėtų vakarų.

Darbai anglių kasyklose eina gerai ir uždarbiai neblogi, tik labai tankiai atsitinka visokios nelaimės. Girtuoklystė čia labai išsiplatinus; karčiamos ant nekurių gatvių kas antros durįs ir visos puikiai užsilaiko, bet užtai musų mainieriams vos "pėdės" užtenka ant duonos ir "šolderio" ir vaikus jau nuo 8 metų varo dirbti.

**Bužys.**

### MAHANOY CITY, PA.

Pereitą panedėlį, 1 rugsėjo čionai prasidėjo apvaikščiojimas 50-metinių sukaktuvių, nuo miesto įsteigimo. Apvaikščiojimas tęsis visą sąvaitę. Šiame apvaikščiojime daugelis prašvilps paskutinį centą, nes miestas pilnas visokių šiulerių su visokiais niekniekiais. **B. K.**

### MONTELLO, MASS.
**Prakalbos ir peštynės.**

5 rugsėjo buvo W. W. Cross Co. streikierių prakalbos. Lietuviškai kalbėjo L. Grikštas, kuris užbaigęs kalbą, užklausė kublikos: "Kas norit, kad butų nedėlioj sušauktas specijališkas susirinkimas dėl suorganizavimo pašelpinės draugijos abiejų lyčių, pakelkit rankas." Pakėlė didžiuma. Tad 7 rugs. įvyko mitingas. Pradėjus drg. Grikštui kalbėti, Petkunas atsiliepė: "Kalbėkit apie streiką, o ne apie kokias ten naujas draugijas." Ir pradėjo lit. Žmonės nuėjo į socijalistų svetainę. O apie Grikštą stovėjo burys; priėjo L. S. S. 17 kuopos narys A. Vaitkus ir gana įsikarščiavęs išmetinėjo, kad nekalba apie streiką ir kirto Grikštui per veidą. Grikštas žėrė atgal. Staiga pripuolė šv. Kazimiero dr-stės narys J. Miškinis ir taipgi kirto per veidą Vaitkui. Šios peštynės įvyko iš trijų: socijalisto, kataliko ir laisvamanio. Dėmė puola ant A. Vaitkaus, nes jis pradėjo. Sekančiame L. S. S. 17 kp. susirinkime bus teismas. Einant į svetainę, kitas katalikas puolėsi M. N. mušti. Potam buvo diskusijos temoj: "Ar reikia moterims su vyrais priklausyti į vieną pašelpinę draugiją, ar ne?" Grikštas sakė, kad tokia draugystė "geresnė už socijalizmą" ir šiaip visokių nesuomonių pripasakojo ant socijalistų, bet likosi smarkiai sukritikuotas ir pabėgo iš salės. Diskusijos buvo triukšmingos ir liko be pasekmės.

3 rugsėjo vienas kapucino ištikimas tarnas norėjo atimti sau vyriškumą, bet peilis buvo neaštrus, tai tik sunkiai susižeidė vyras. Jo vardas S. S—kauskas. Priežastis tos operacijos tokia: Jis eidavęs pas kitą moterį, o jo pati už tai labai pykdavo. Tad norėdamas pačią užganėdinti, jis ir apsipiaustė. Geras katalikas.

**Jauna Mergaitė.**

### MONTELLO, MASS.

30 rugpiučio vienas lietuvys, T. U., norėjo pirm laiko savo dušią į dangų nusiųsti. Jis užsirakino savo kambarije, uždarė langus, atsuko gazą ir atsiguląs lovon laukė, kada Dievas pašauks jo dušią. Bet kiti jo parapijonai, betraukdami kitam kambarije rudį, užsimanė tuom tarpu ir jį pasikviesti. Kada įsilaužė į jo kambarį, jis buvo jau pusgyvis. Jis buvo ir streiklaužiu W. W. Cross Co. dirbtuvėj, kur dabar darbininkai streikuoja. **Šniurelis.**

### WEST HANOVER, MASS.

Rugsėjo 1 d. ir pas mus buvo prakalbos, parengtos L. S. S. 150 kuopos. Kalbėjo P. Svotelis. Kalbėjo ilgai, apie dvi valandas, bet mažai pasakė. Rengiant prakalbas reikėtų tikrą kalbėtoją parsikviesti. Net jei kalbantis tiek pat žino, kiek klausytojai, tai žmonės nenori ir klausytis. Da gerai, kad A. Kirailis padeklamavo, tai nors tuomi publika likos užganėdinta. Žmonių buvo mažai. **Baravikas.**

### BALTIMORE, Md.
**Žydai "tikri" Rymo katalikai.**

3,500 rubsiuvių, dirbusių prie Sehloss' Brothers Clothing manufacturers, streikuoja jau tris sąvaites. Darbininkai labai geram upe. Streiklaužnų mažai. Streiką veda I. W. W. 30 rugpiučio atvažiavo Ettoras ir per 4 dienas laikė prakalbas. Šimtai žmonių prisireńka klausytis jo prakalbų. Policija ir detektivai, kaip žvėris, tik laukia progos... 7 rugsėjo pribuvo ir Aaturo Giovannitti. Buvo prakalbos Union Hall'ėje. Žmonių netilpo į svetainę.

Streikas iškilo iš priežasties 4 ypatų, kuriems buvo paties darbdavio įsakyta, kad ardytų darbininkų vienybę. Reikia da nepamiršt, kad ir A. F. of L, joms mokėjo po 18 dolerių į mėnesį ir bandė atitraukt nuo I. W. W. rubsiuvius. Darbininkai netekę kantrybės ir nustoję kelių draugų, 22 rugpiučio išėjo į streiką. Prieš tai da kelis sykius siuntė iš savo tarpo komitetą su prašymu, kad laike darbo jiems nedarytų jokių kliučių ,bet Schloss atsisakė išpildyt jų reikalavimą. Tuomet 3,500 darbininkų išėjo ant straiko ir pastatė reikalavimus: 1) kad butų prašalinta 4 ypatos; 2) kas uždirba 10 dolerių, pakelt 15 procentų; 3) kas uždirba iki 12 dolerių, kad butų pakelta 10 procentų.

Kada darbininkai sustreikavo, kapitalistiškam laikraštije "Sun" pasirodė žinia, kad I. W. W. straikuoja prieš 4 katalikus. Paskui ir kiti kapitalistų laikraščiai tą patį pradėjo skelbti, taip kad pasklydo kalbos po visą miestą; visi kalba, kad I. W. W. priešinga bažnyčiai ir streikuoja dėlto, kad Schloss prašalintų 4 Rymo katalikus. Tie 4 Rymo katalikai ištikro yra žydai ir priguli prie G. W. of A. Negana to, da ilgaskverniai, Romos bernai, 23 rugpiučio savo avinyčioje lyg pakvaišę spardėsi ir keikė I. W. W., kam ji streikuoja prieš keturis "Rymo katalikus." Koks tai biaurus melas! Tie 4 "Rymo katalikai" yra tikri žydai, tarp streikierių gi yra 3,000 tikrų katalikų. Žmonės labai pasipiktino tuomi.

Turiu tečiaus pasakyti, kad musų vietinis klebonas to nesakė, ir jis netiki tokioms pliovonėms. Man teko su juom ypatiškai kalbėt, ir jis pataria lietuviams laikytis vienybėj. Lietuviai priguli prie I. W. W. ir visi beveik katalikai. I. W. W. nieko prieš tai neturi.

Piketuojant 3 rugsėjo areštavo 18 streikierių ir nugabeno kalėjiman. Už poros dienų, užstačius $8,000 kaucijos, paliuosavo iki teismui. Areštuotieji yra visi italai.

Vienas lietuvis streiklaužis per Labor Day likos gerai apkultas ir ant galo areštuotas. Pas jį rado revolverį ir peilį, už ką užsimokėjo $50.00 bausmės. Kas jį apkulė, jis ir pats nematė, nes "pergriešnos" akįs.

Baltimorės socijalistų laikraštis "Public Ownership" daug vietos pašvenčia dėl I. W. W., remia streikierius morališkai ir dovanai dalijamas.

Kada keliatas mėnesių atgal A. F. of L. vedė streiką, socijalistai rėmė jį kiek galėdami. Parupino svetainę uždyką ir gabiausius kalbėtojus. Šiandien gi A. F. of L. užmiršo, kad socijalistai ją rėmė; A. F. of L. remia kapitalistų partijas ir už jų bernus darbuojasi. Amerikos darbo Federacijos prezidentas J. H. Ferguson eina ant Kongresmono. Tai yra tikras kapitalistų bernas, bet A. F. of L. nutarė jį remt. Gėda A. F. of L. ir jos vadovams.

**K. J. Geležėle.**

### MONTELLO, MASS.

28 rugpiučio buvo kokių tai R. K. moksleivių prakalbos. Pirmas kalbėjo klerikas F. Varmauskas. Girdi, męs veiksim tautos labui, eisim ir ten, kur musų tautiečiai girtuokliauja ir vargsta; pagelbėsim jiems. Gana juokingas "spyčius." Da kalbėjo klierikas Pr. Juškaitis, sako: "Bostono laikraščių reporteriai rašo, kad męs šienaujam, o apie Montello streikierius, tai nieko. Jie meluoja." Turiu pasakyti, jog paties Pr. J. kalba liudija, kad korespondentai tikrą teisybę pasakė; apie streikierius jis nieko neužsiminė. Tą vakarą rinko aukas ant kunigų kolegijos ir savo naudos. Taigi tos aukos jums, o ne streikieriams. Reiškia — šienaujat. Kun. Urbanavičius pasakė: "Gerai kad musų studentai prisižada gelbėti tautiečius; bet kodėl gi jie ir negelbės, juk neužilgo iš tautiečių gerą duoną turės." Aš su kun. Urbonavičiaus išvedimu sutinku. Minėti klierikai liks kunigais ir mulkindami savo tautiečius vilios iš jų sunkiai uždirbtus centus. Tai tik tokią pagelbą lietuviai-tautiečiai turės iš tų studentų.

W. W. Cross Co. streikas dar tęsiasi. Atsiranda ir iš lietuvių streiklaužių. Gana karštas katalikas A. U. — tas streiklaužis melagingai liudijo, kad streikieriai nešę dinamitą į Cross Co. dirbtuvę. Matydamas, kad jis už melagystę paklius į kalėjimą, o žmonės pirštais bado, iš didelės baimės ir gėdos 30 rugp. atsuko gazą užsidaręs ruime ir norėjo nusinuodyti, bet užėjo kiti ir išgelbėjo. **Jauna Mergaitė.**

### E. ST. LOUIS, ILL.

Pasirodžius laikraščiuose L. M. D-jos delegatų maršrutui, musų kun. Petravičius sušaukė parapijos susirinkimą ir nutarė rengti prakalbas svečiams. Nutarta svečius parsivežt nuo stostoties automobiliuje. Pasamdyta svetainė ir išrinkta mokyčiausį parapijoną, kad gerai parašytų plakatus. Ir kad parašė "moksliškai," tai prastiems žmonėms sunku suprasti. Plakatų tekstas skamba šitaip:

"Yogie Bus svarbus kalbetai jsz letuvos Dumoje Atstauas D-vas J Basanavicius L. Mokslo Draugijos pirmininkas Martynas Icas. Viesuskveceme koskaitlingeusei acilankiti. Ant tokin kalbetoju jogie viesiems zinomo. Tokie zinonis at nes nauda ant atmintes musu TEVIENES LETUVOS nevenam parjeis Yausmaij surpus kada pradies MINAVATI LETUVAS acitikiemus ir jos Varginga gievenima te Brolei Paina isz Vilnaus, Didziosios Lietuvos reikalus."

27 rugpiučio atsilankė ir svečiai. Pirmutinis kalbėjo Balutis, o d-ras Basanavičius su kunigu rinko aukas. Sakė, surinkę apie $100. Ant pabaigos kalbėjo Yčas.

Po prakalbų kaip kurie ypatiškai klausė Yčo, kur tą medalį padėjai, ką nuo caro gavai. Yčas teisinosi kad jokio medalio negavęs (Lietuvos laikraščiai rašė, kad gavo, tik ne medalį, o tam tikrą ženklelį su užrašu: "Na pamiat." Red.).

**Teisybės Mylėtojas.**

### GARDNER, MASS.

Rugsėjo 6 d. "Aidas" perstatė "Gyvieji Nabašninkai." Nusisekė pusėtinai. Gerai lošė G. Korzonienė, Jurg. Varekojis ir P. J. Mockevičius. Silpnokai lošė advokatas, nes pirmu syk ant scenos jam teko buti. Ponas atsižymėjo kalbos aiškumu, tik poniško judėjimo jam truko. Prasčiausia atliko ponia.

Ant rytojaus buvo 89 kp. mėnesinis susirinkimas. Nutarta nusisamdyti svetainę už 15 dol. ant mėnesio Romo bloke, ant Parker st. Yra daug norinčių scenoj lavintis, dainuot ir šokti, o kada bus salė, bus galima tai atsiekti. Kuopa plenuoja įrengti knygyną. Nedėldieniais laikys prakalbas, diskusijas ir tt.

Vakare, 7 val., buvo 89 kp. koncertas, kuris susidėjo iš dialogų, monologų, dainų deklamacijų ir muzikos. Aktorių buvo daug pradedančių, vienok kone visi roles atliko gerai ir publika buvo užganėdinta, tik pora girtų žemos doros sutvėrimų trukdė kunigo rolę. Lėšoms padengti publika sumetė 7 dolerius centais.

Girdėti, kad neužilgo statys ir "Bombą." **Reporteris.**

### SPRINGFIELD, ILL.

Rugsėjo 4 d. čia rado traukinio suvažinėtą lietuvį Pukelį. Nelaimė greičiausia atsitiko iš girtybės. Velionis P. labai mėgdavo svaiginančius skystimėlius gerti. Musų mieste tarp lietuvių atsitinka daug visokių nelaimių ir veik visos iš girtybės. Butų jau laikas pamesti tą prakeiktą žmonių sveikatos ir proto naikintoją — alkoholį. **A. Čekanauskas.**

### GASKIN CITY, ILL..

Darbo dienoje, Lietuvos Sunų D-tė buvo parengus balių. Visų pirmiausia p-lė Kupranavičiutė padeklamavo, paskui prasidėjo šokiai, kokius da pirmą sykį mačiau, kaip gyvas esu. Muzikantais buvo trįs italai, vienas su arfa, kitas su basu, trečiaus su armonika. Reikėjo tik bezdžionės, ką ant virvės karstosi. Bet bezdžionių rolę čia reikėjo atlikti jaunimui. Kaip tik italai užtraukė, lietuviai nežino kaip šokti; vieni suka polką, kiti valcą, treti treti da kitaip. Paskui italai užgriežė kokį ten "Opanpolio." Žiuriu, musų jaunimas pradeda trypti "Klumpakojį," kiti bando mozurą — neina nėkaip. Nejaugi Lietuvos Sunų D-tė negalėjo nusisamdyt geresnių muzikantų?

**Ten buvęs.**

### RACINE, WIS.

Neseniai čia buvo šv. Kazimiero parapijos piknikas. Vienas parapijonas atjojo ant pikniko raitas, bet žmonės pradėjo juokties ir karžygis dingo. Tą patį vakarą kitas parapijonas, B., parėjęs iš pikniko pusėtinai įsitraukę, norėjo padaryti savo pačiai operaciją, bet pati nelaukė pabaigos, apipiaustyta paspruko ir pranešė policijai. Policija p. B. suareštavo ir ant rytojaus jis užsimokėjo $15. 31 rugp. vietinis kun. Slavynas per pamokslą iškeikė visus pirmeiviškus laikraščius ir draudė susidėti su socijalistais. Pasigyrė skaitęs socijalistų konstituciją ir esanti gera, bet patįs socijalistai blogi. Kur faktai, tu dievo tarne, kad socijalistai yra negeri? Darodyk bent vieną iš socijalistų papildžiusį tokią žmogžudystę, kaip kun. Macochas ir kiti. Ta pat dieną atsibuvo parapijos susirinkimas. Susirinkime kilo tokia betvarkė, kad "tėvelis" tik ką negavo nuo parapijonų į savo šventą kailį. Vieną "tėvelį" jau prašalino, bet kažin ar ir šitas ilgai bus, nes tarp parapijonų randasi protaujančių žmonių ir nesiduos "tėveliu" už nosies vedžioti.

1 rugsėjo atsilankė pas mus d-ras J. Basanavičius. Kaip keista atrodė nuėjus į bažnytinę svetainę, kad didžiuma iš susirinkusiųjų buvo socijalistai ir šiaip laisvų pažvalgų žmonės, o iš parapijonų buvo labai mažai. Racine yra lietuvių apie 800, o parapijonų tik apie 150, bet kun. Slavynas pranešė tik savo parapijonams, katrie yra tamsųs žmonės ir tautiškų reikalų visai nesupranta. Keistai atrodo, kad musų tautos atstovai su kunigais sėbrauja, o nesusineša su darbininkiškomis kuopomis, katros turi savo pusėje daugiaus žmonių suprantančių tautos reikalus. Turiu pranešti visuomenei d-ro Basanavičiaus didelę klaidą, katrą padarė savo kalboje, buk lietuviai 1905 metuose atgavo sau daug laisvės ir palengvinimo, ir už tą laisvę kovojo visi, apart socijalistų. Tur but neteisybės nebereikės aiškinti "Keleivio" skaitytojams, nes kiekvienas lietuvis žino, kas buvo kovotojais 1905 metais už laisvę. Antras atstovas Yčas pasakė sakydamas prakalbą Wankegan, Ill., kad socijalizmas — tai balsas girioje šaukiančiųjų ir tuščia svajonė. Jeigu taip kalba musų tautos atstovai, tad męs galime pasakyti šalin su tokiais atstovais iš susipratusių žmonių tarpo! Jie yra darbininkų priešai?

**S. N.**

### MIDWAY, UTAH.

Lietuvių čia yra 10. Visi dirbam tunelije, uždirbame nuo $4 iki $5 į 8 valandų dieną. Midway yra farmerių miesčiukas, saliunų nėra, bet ištroškusiems pagirdyt yra gana slaptų smuklių, kurios iš musų neišmanėlių lietuvių traukia gana gerą pelną. Negana to, da susitarę keli vyrai 1 rugpiučio nuvažiavo į Park City, Utah, už 20 mylių, kur užtektinai yra saliunų. Pargrįžę iš Park City visi girias, kad gerai pasilinksmino, vienas sako paleidau $57, kitas — $42, o trečias sako, tai čia niekis, aš esu vedęs ir tai praleidau $73.

Nors lietuvių čia randas 10, bet laikraščių tik vienas egzempliorius ateina "Keleivio," ir vienas "Laisvės" ir beveik tik vienas tuos laikraščius ir skaito. Gėda Midway'čiams! už tuos pinigus, ką saliunuose palieka, galima išsirašyti visus laikraščius ir daug naudingų knygų pasiskaitymui. Daug butų linksmiau laikas praleisti. **Skeldų Pošius.**

### ATVIRAS LAIŠKAS
**Korespondentui Klibai Johnstown City, Ill.**

Gerbiamas Tamista!

34 num. "Keleivio," šių metų, Tamista rašėte apie nušovimą Antano Pavilonio. Taigi ši ypata atsako paveikslą mano brolio, ir ištikro taip yra. Kadangi Tamista aprašėte apie jį korespondencijoje, tatai, manau, kad tamista neatsisakysite ir man suteikti daugiau žinių, laišku apie mano mirusį brolį. Atsiteisti aš Jum už viską prižadu ant tiek, kiek Jus reikalausite, už Jusų patarnavimą. Meldžiu atsakyti bent ant šių minėtų klausimų:

Ar prigulėjo prie draugysčių?

Ar buvo vedęs?

Ar turėjo bent kokį turtą?

Meldžiu Tamistos kogreičiausia ištirti viską ir parašyti man laiška?

Su pagarba

Jonas Pavilonis,
12 Wilfeed st.,
Pittston, Pa.

### LAIŠKAS REDAKCIJON.

Garbi "Kel." Red.:—

Malonėkite paaiškinti, kas ta per ypata, kuri pavartojo mano pavardę J. J. N. Tiesų patarime. Nes aš tankiai rašau straipsnius po tomis raidėmis, ir regis visi skaitytojai "Kel." mane pažįsta, kaipo J. J. N. arba J. J. Nienių.

Iš mano pusės ir mano draugai mano jog aš esu juom, ten kokiu suviliotoju merginos. Nieko nežinau tame ir nėkuomet neklausiau jokių patarimų tiesų skiriuje.

P. S. Aš esu apsivedęs 26 d. Liepos, šių metų, su panele M. Padolskiute per Court of Luzerne, (Šliubas buvo Civiliškas).

Su pagarba

**J. J. Nienius.**

9 Harkins Lane, Wilkes-Barre, Pa.

Viešai atsakome, kad ypata figuruojanti tiesų patarimuose po inicijalu **J. J. N.** suvis nėra J. J. Nienium. Inicijalas tečiaus išeina tas pats, ir pažįstantie jus draugai, neprivalo maišyti. **Red.**

STATEMENT OF THE OWNERSHIP AND MANAGEMENT OF "KELEIVIS."

Published weekly, at So. Boston, Mass. required by the Act of August 24, 1912.

Managing Editor: **Stanley Michelson**, So. Boston, Mass.

Business Manager: **Jurgis G. Gegužis**, So. Boston, Mass.

Publishers: **J. G. Gegužis & Co.**, So. Boston, Mass.

Owners: **Jurgis G. Gegužis & Stanley Michelson**, both of So. Boston, Mass.

**JURGIS G. GEGUŽIS**, Publisher.

Sworn to and subscribed before me this September 9th, 1913.

L.S. **Fortunatas J. Bagocius**, Justice of the Peace,

My commissiion expires, Feb. 23, 1918.

# Pasikalbėjimas Maikio su tėvu

—Eik šen, Maike, eik šen, arčiau!

—Ar jau tu manęs neprimatai, tėve.

—Matyt, aš tave matau, ale aš noriu paimt tave į nagus.

— Už ką?

— Da klausi už ką? Ogi už tai, kad apšmeižėt svečius iš Lietuvos.

— Kas apšmeižė?

— Aha, matai, jau nuduodi, kad nieko ir nežinai, nekaltas!... Prisipažink geriau ir persiprašyk, nes kitaip aš tave užmušiu.

—Tėve, kas tau darosi?

— Neklausk, kas man darosi, nes tuomi vedi mane į didesnį piktumą... Vakar užmigt negalėjau, kaip klebonas mums perskaitė jusų pliovones ant gerbiamojo daktaro Basanavičiaus ir dumos atstovo pono Yčo.

— Tai kogi tu ant manęs užsipuoli, tėve?

— Nes jųs visi tokie socijalistai?

— Neteisybė. Socijalistai tame da neprasižengė.

— Ir tu drįsti, vaike, taip sakyti?

— Žinoma, kad drįstu. Parodyk, kur socijalistai šmeižia d-rą Basanavičių?

— Ale ko jųs pripliaušķėt ant pono Yčo! Net baisu klausyt.

— O ar kas pasakyta apie jį neteisingai?

— Viskas melas.

—Palauk, tėve, nesikarščiuok. Pasakyk, ką socijalistai apie jį pamelavo?

— Socijalistai sako, kad jis kunigų tarnas.

— O ar tai neteisybė?

— Toliaus jųs jį šmeižiate, kad jis pas carą važiavo ir pirko jam kokį ten abrozą.

— O ar jis to nedarė?

— Tai kas, kad darė, bet kokią jųs turit tiesą žmogų šmeižti ?

— Tėve, tu tik paklausyk, ką aš tau pasakysiu.

— O ką tu sakysi?

— Taigi kausyk, o išgirsi.

— Tik nemeluok, Maike.

— Tėve, tu žinai, kad aš nepažįstu nė p. Yčo, nė d-ro Basanavičiaus. Nė vienas, nė kitas man nieko blogo nėra padarę ir aš prieš juos ypatiškai nieko neturiu. Taip pat ir visi Amerikos socijalistai. Bet kodėl gi visi socijalistai taip neprielankiai prie p. Yčo atsineša? Todėl, tėve , kad jis prasižengė prieš lietuvių tautą.

— Nutilk, Maike! kaip tu gali sakyt, kad toks veikėjas, dumos atstovas, prasižengė prieš lietuvių tautą.

— Tėve, duok man pabaigti. Aš tau pasakysiu, kodėl jis prasižengė.

—O kodėl?

— Tu žinai, tėve, kiek musų Lietuva kenčia nuo caro valdžios. Tas budelis užpuolė ant jos kaip koks žvėris ir gėrė jos kraują, kankino ir žudė jos žmones. Net raštą buvo uždraudęs, valsčių raštinėse lietuviškai kalbėt buvo uždrausta. Socijalistus, kurie prieš tai protestavo, varė Šiberijon, arba kimšo į kalėjimus. Kiti turėjo bėgti į užrubežį, kad nepatekti katorgon. Ir kuomet musų Lietuva tiek kenčia nuo to kruvinojo caro, ponas Yčas eina vardan tos Lietuvos sveikinti tą budelį ir neša jam dovanas. Pasakyk, tėve, kaipgi tikro lietuvio sieloj negims pasipiktinimas tokiu Yčo pasielgimu? Kiekvienas iš musų yra pilnas neapykantos prieš tą budelį, kiekvieno gįslose verda kraujas atsiminus, kaip dragunai ir kazokai mindžiojo Lietuvos laisvę, o Yčas neša nuo tos Lietuvos carui pasveikinimą. Ar gali but didesnis prasižengimas prieš lietuvių tautą? Kiekvienas tikras lietuvis turėtų šiandien Yčui pasakyti: išgama! Ir jei socijalistai jo dabar negarbina, tai reiškia, kad jie tikrai myli savo gimtinį kraštą ir palikusius tenai draugus.

— O kodėl, vaike, visi kunigai ir draugijos protestuoja prieš socijalistus?

— Taigi, tėve, ir aš nesuprantu, kodėl jie protestuoja. Matyt, jie pritaria Yčo atsilankymui pas carą ir pasveikinimui to budelio.

### Jis atsargus.

Jis ir ji (jaunikis su jaunaja) meiliai prieš apsivedimą kalbasi. Ji užsimena:

— Paskui, kaip mudu apsivesiva, tai gyvenimas eis mudviem taip smagiai, kaip daina.

Jis jai su didžiu atsargumu atsako:

— Gerai, gerai, mano mieloji! Bet aš labai norėčiau, ar negalėtų ta daina buti be žodžių?

**J. B. Smelstorius.**

## Bažnyčios puolimas

(Tąsa)

Krikščionybės tvėrėjai, tverdami dievą, matomai nė negalėjo da to suprasti, jog vergas prievarta verčiamas poną mylėti, niekad negal but tam savo ponui ištikimu ir teisingu; priešingai, neapkęsdamas savo tyroną, bet bijodamas jo skaudžios rankos, vergas stengiasi veidmainiauti, mokinasi apgaudinėti ir meluoti. Taigi krikščioniškas dievas nėra šaltiniu moralybės. Ne vien deito, kad jis žmogui persistato kaipo savmylys, kuris prievarta verčia jį mylėti, nors davė liuosą valią, o kitaip pasielgiančius pasibaisėtinai baudžia, — bet ir iš kito atžvilgio tas religiškas dievas žmonijai yra daugiau kenksmingu, negu naudingu: tikintis žmogus bijodamas tos dieviškos baudos už negerus darbus, nežinodamas, kad kiekvienas piktas darbas pirmiausiai kenkia pačiam to negero darbo pildytojui, kad išvengus bausmės ir niekinimo tų žmonių, tarp, kurių jis gyvena, savo nedorybes bei piktus norus mokinasi slėpti po veidmainystės ir melavimo kauke. Melas yra motina visų žmogaus nusidėjimų. Melagingu žmogų daroma nuo pat kudikystės įpasakojimas, jog už piktus darbus jis pirmiausiai tur atsakyti prieš dievą, kurio jis nemato, nežino, kur ans randasi, ir niekad nesusitinka. Jis tuo pačiu laiku žino, kad už blogus darbus visados jį baudžia tie, kuriems blogą daro, todėl tuojaus ir mokinasi jis melo ir veidmainystės, kad išvengus bausmės. Tikintis už kiekvieną savo paklaidą kaltiną dievą už leidimą, bet nekaltina savo proto bei silpnybių. Jis už savo paklaidas nesijaučia kaltu, o todėl tų paklaidų ir nevengia, jei tik nebijo svietiškų įstatymų bausmės.

Saumylys, kuris už nemylėjimą jo baudžia pasibaisėtina bausme, kaip tikintis tur manyti apie savo dievą, negal but jam pavyzdžiu doros. Antra, žmogus nereikalaujantis atsakyti už savo blogus darbus pirmiausiai prieš save ir prieš nuskriaustąjį, įsitikina, kad dieviškoji bausmė ji laukia tik po mirties — iki to laiko da jis "galįs ir padaryt ką nors gero" — taigi tą bausmę daro sau nebaisia. Antgalo, jis taipgi tiki, kad ir pikčiausį darbą padarius galima nuėjus pasakyti kunigui, o tas pasakys, jog už atkalbėjimą tiek ir tiek poterių nusidėjimas nuo jo nuimamas, jis vėl liuosas nuo atsakomybės ir vėl gal buti nedoreliu. Visai neįstabu tad, jog tarpe tikinčiųjų piktadarystės yra tankiausiais atsitikimais; kad, kaip Suv. Valstijų valdiškoji statistika parodo, tarpe laikomų kalėjimuose kriminalistų katalikų randasi 75 nuošimtis. Iš kiekvieno šimto kriminalistų tik 25 asmens yra ne-katalikai. Tas irgi aiškiai priparodo, kad religija nėra moralybės ir etikos šaltiniu, kad jeigu nebutų svietiškų įstatų, kurie baudžia už piktus darbus, tai religija nei kiek nesuvaldytų tamsaus žmogaus geidulių, kuriems jis pasiduoda, manydamas daręs tuomi sau labą.

Tečiaus turime da grįšti prie dalyko, prie pačios religijos. Istorija sako, kad kada tik žmogus neklausė dievo, tas dievas žmones baudė ir be atlaidos keršijo. Kad sulig Biblijos pirmutinis žmogus nepaklausęs dievo įsakų suvalgė abuolį nuo medžio pažinties gero ir blogo, Dievas tuojaus išvarė jį lauk iš rojaus ir nubaudė netik jį vieną, bet ir visą jo giminę, kuri niekuomi neprasikalto prieš tą dievą. Toji Adomo giminė išvaryta ant žemės užsimiršo apie dievą, tad jis prigirdė tvane visus, palikęs vien tik vieną šeimyną. Iš gentkarčių tos šeimynos dievas išrinkęs sau vieną gentą Izraelių, su kuriais per Moizes lupas ant Sinai kalno padarė sandorą, apreikšdamas: "Saugok tai, ką aš tau įsakau, nes baisus bus tas, ką aš su tavim padarysiu." Tečiaus ir tie išrinktieji užsimiršo tą rustų įsaką, užsimiršo savo dievą, tai dievas (turbut supratęs, kad priešginą žmogų paisantį vien apie savo gerovę, sunku prievarta priversti klausyti) siunčia savo vienatinį sunų, kad tas mokytų dorybės. Bet išrinktoji tauta tą dievo sunų užmuša ir pakaria ant kryžiaus. Dievas supykęs iškrikdo žydų nedėkingą tautą po visą pasaulį, kad gyventų tarpe dievo paniekintųjų tautų. Tos paniekintos tautos susideda iš žmonių, kurias dalinama į dvi kategorijos: mylintieji dievą, kuriems skiriama dangiškoji valstybė; ir nežinantieji bei nekenčiantieji, kuriems skiriama amžina paskanda. Kaip senis Jehova žmones padalino į viršminėtas dvi kategorijas, taip ir Jezus dalina į dvi kategorijas. Kaip žydiškasai Jehova, taip ir krikščionių sutvertasai dievas nemylinčius jį pasibaisėtinai baudžia ir tuo pačiu laiku įsako, idant žmogus mylėtų savo neprietelių. Ar toks dievas gal but žmogui pavizdžiu teisingumo?

Pas šv. Matą perskirime 22, 2—8 skaitome: "Dangiškoji karalystė panaši yra karaliui, iškėlusiam savo sunui svodbą; siunčia ansai savo tarnus, idant pavadintų užkviestuosius ant svodbos, bet anie nenorėjo ateiti. Karalius vėl pasiuntė tarnus sakydamas: pasakykit užkviestiemsiems: Štai pietųs pagaminti, eikite svodbon. Bet anie nepaisydami nuėjo viens prie savo dirvos, kits prie savo prekybos, o kiti sugavę tarnus išbjauriojo ir užmušė. Ką karalius patyręs, užsirustino ir pasiuntė savo kareivius, kad anuos išnaikintų ir jų miestą sudegintų." Iš tos sakmės matoma, kad ir krikščioniškas dievas reikalauja nuo žmogaus paklusnumo, o atsipriešinančius baudžia be atsižvelgimo, kas kaltas ar kas nekaltas ir net išnaikina visą miestą už tai, kad žmonės užimti savo buvio reikalais nebėga pas karalių linksminties ir sotinties jo pietais. Ir tolesnėj tąsoj tos sakmės matome, kad da ir nevisiems pakviestiems yra vieta prie to karališko stalo, nes girdi: "daug pašauktų, bet maža išrinktų." Viskas tad priklauso nuo to viešpaties kapryzo ir noro, žmogus santikiuose su tuo viešpačiu yra be jokios savo liuosos valios, vien tik vergas savo tyrono, panašiai, kaip despotiškose valstybėse. Aišku, kad dieviškoji valdžia, anot Naujo ir Senojo testamento, yra niekuo kitu, kaip tik Rytų satrapos (despoto) tyranija.

Žydai atsivaizdindavo sau dievą kaipo galingąjį valdoną Babiliono, Persijos bei Egipto, o tą sąvoką apie dieną perėjo ir į krikščionių religiją. Prisižiurėjus gerai į neaprubežiuotą sauvalę Rytų despoto, baudžiančio savo padonus mirtim už mažiausį nepaklusnumą, ir sulyginus tai su krikščionių bažnyčios mokymu apie tikinčiųjų (dieviškųjų padonų) nuolankumą ir apie viešpaties dievo beribinę "galybę," nerandame jokio skirtumo. Neapribuoto patvaldžio valdono valiai priklauso likimas visos valstybės ir buvis visos tautos; jis, jei jam tas patinka, galįs su visa tauta padaryti ką-nori.

(Toliaus bus)

## Kaip Elijošius nuvažiavo į dangų.

**Stebuklai išaiškinami kerosinu.**

Ne vieno lietuvio namuose kabo ant sienos švento Elijošiaus (žydo) paveikslas, kuris perstato tą šventąjį važiuojant į dangų. Šventraštis sako, kad Elijošius buvo paimtas gyvas į dangų. Sykį jis ėjo su mokiniu Eliša, staiga pasirodė ugniniai žirgai į ugninius ratus pakinkyti ir su viesula nunešė Elijošių į dangų.

Tą "atsitikimą" katalikai vadina stebuklu. Bet tai jau buvo Dievo stebuklas. Elijošius gi ir pats darydavo stebuklus.

Vienas Berlino universiteto profesorius dabar aiškina, kad visi tie "stebuklai" kilo iš kerosino. Jis nurodo biblijoj kelias vietas, kad tuomet žydų žemėj, Palestinoj, kerosinas buvo jau žinomas. Makabėjas savo knygoj (biblijoj) pasakoja, kad kuomet žydai buvo paimti Persijon, kunigas Nemijas rado ant aukuro skystį, kuris saulei pakilus pats užsidegė. "Ir Nemijas pavadino tai 'nafta,' kas reiškia valymą, bet kiti vyrai vadino tai 'nefi'." (II Makabėjas I., 19 etc.)

Yra ir daugiau biblijoj tokių vietų, kur kalbama apie kokį tai degantį skystimą. Nors kitur jis da neužvardintas, bet galima spėti, jog tai ta pati nafta arba kerosinas. Palestina kerosinu labai turtinga. Prie 140 laipsnių karščio Fahrenheito kerosinas jau užsidega. Yra gi patirta, kad Palestinoj saulės spinduliai esti da karštesni. Buvo jau atsitikimai, kad Gobi tyruose karštis nuo saulės siekė 167 laipsnius Fahrenheito. Prie šitokio karščio, susidurus saulės spinduliams su kerosinu, jis butinai turi eksplioduoti. Ir gatavas stebuklas.

Tokiuo budu galima išaiškinti ir Elijošiaus stebuklus. Pavyzdžiui, jis sako Baalo garbintojams: "Paimkite veršį, padėkite jį ant aukuro ir nedėkit po malkomis ugnies, o aš prirengsiu kitą veršį ir taipgi nepadėsiu ugnies... Jųs melsitės prie savo dievų, o aš melsiuos prie savo Viešpaties; ir kuris Dievas atsakys mums ugnia, tą pripažinsime Dievu." (I. Karaliai, XVIII, 23 etc.)

Baalo garbintojai meldėsi iki pietų, bet ugnis nepasirodė. Tuomet Elijošius suđejo savo aukurą, papiovė veršį, padėjo jį ant malkų ir tarė: "Paimkite keturias bačkas vandens ir išpilkite jas ant aukos ir ant malkų." Taigi Elijošius pradėjo melstis po pietų, kada saulė yra karščiausia. "Ir ugnis Viešpaties nupuolė ir sunaikino auką, ir malkas, ir dulkes, ir visą vandenį."

Jeigu vietoj žodžio "vandens" biblijos rašytojai butų pasakę "keturias bačkas naftos," nebutų tame jokio stebuklo. Taigi reikia suprasti, kad Elijošius liepė užpilti ant savo aukuro ne paprasto vandens, bet tokio, kuris nuo saulės karščio užsidega, t. y. kerosino arba naftos.

Na, bet kaip su tais ugniniais arkliais ir ratais, kuriais Elijošius nuvažiavo į dangų?

Berlyno profesorius šį "stebuklą" aiškina taip. Stovėjo kur nors daug kerosino. Diena buvo karšta. Pro šalį ėjo Elijošius su savo mokitiniu, kuris apie stovintį ten kerosiną nieko nežinojo. Tuo tarpu nuo didelio saulės karščio kerosinas eksplioda vo. Pasitaikė taip, kad ekspliozija nunešė vien Elijošių. Likęs jo mokinys Eliša, neturėdamas jokio supratimo apie ekspliozįją, mane kad čia atsitiko stebuklas, pasirodė ugninis debesis, ugniniai arkliai su ratais, ir nunešė Elijošių gyvą į dangų, taip kad paskui iš dangaus nupuolė jo tik ploščius.

**Iksas.**

## Ačiu kunigėliams.

Musų kunigėliai labai nemyli socijalistų ir bedievių. Bet ačiu musų kunigėliams, tie bedieviai tik ir platinasi. Jeigu kunigėliai neluptų iš žmonių taip pinigų, jeigu nepijokautų, jeigu neplėštų Čenstakavos panelių švenčiausių, jei nebėgtų su parapijonų pinigais, tai žmonės tikėtų į jų šventumą ir lauktų gal dangaus karalystės po mirties. Bet visi tie musų kunigėlių darbeliai parodo žmonėms, kad čia viskas apgavystė ir akių tik muilinimas; kad kunigai patįs apie dangaus karalystę nepaiso, o kraunasi sau turtus ir stengiasi rojų turėti ant žemės. Bažnyčiose jie giria savo laikraščius kaip tik moka, o pirmeivių visaip išniekina, vadindami juos bedieviškais ir žydiškais. Bet patįs elgiasi lygiai kaip žydai, kurie kad savo tavorą įsiulyt, paprastai išpeikia kitų. Žmonės tatai matydami, pradeda vis didesniais ir didesniais buriais apleisti kunigų abazas ir lieka, kaip jie sako, bedieviais.

Kunigai matydami, kad jų įtekmė žmonėse jau baigiasi, parsitraukė kapuciną, kurį beveik šventu vadina, kad tas pataisytų puolantį jų biznį. Bet žmonės jau ne maži vaikai. Išgirdę kapucino pludimus, niekinimus mokslo ir pirmeiviškų raštų, tuojaus supranta, kokis iš jo šventas. Ir taip, vietoj bedievius išnaikinti, kapucinas jų da daugiau priveisia. Daleiskime, per savo misijas jis šaukia, kad kas skaitys "Keleivį," tą velnias pažabos, arba kitokių kvailysčių pripliauškia. Žmonės, suprantama, žingeidųs sutvėrimai. Tuojaus nori persitikrinti, ar ištikrųjų velnias juos pažabos. Ir tokiu budu net tamsiausi katalikai, kurie niekad "Keleivio" nebutų užsirašę, išėję iš misijų tuojaus nusiperka "Keleivį" ir pradeda jį skaityt. Skaitydami jie randa gerų žinių, pamokinančių straipsnių, o velnio kaip nesimato, taip nesimato. Kapucinas tuomet lieka tų žmonių akyse melagiu; jie užsirašo laikraštį ant visų metų ir persiima jo skelbiamomis idėjomis.

Ir jeigu jie ilgai taip darbuosis, tai prieis prie to, kad jiems visiems ir podraug jų kapucinui reikės mokintis marsalietę giedoti.

**A. Garbukas.**

# O. S. S.

arba

# ŠLIUBINE IŠKILMĖ

## VIENO AKTO FARSAS

**Parašė J. Feldman. Verte J. Uktveris.**

mane ant gatvės apkvailintą (pauza)! Ir taip man nesiseka visai. Bet Cycero Schusserel turi dar vieną pleną ir krizis jau artinas, delto prašalinau iš čia moteris (beldžia į duris). Meldžiu į vidų! Velniai žino, ką aš čia vėl iškrapščiau; bet tiek to, kad tik butų O. S! nes sukaktuves už aštuonių dienų (vėl beldžia), meldžiu!

### SCENA IV.

Cycero ir Onufras.

**Onufras** (trumpai apsirėdęs, komiškai, kalboj ir apsiėjime bailus ir nedrąsus. Kalba tarp durių). — Turbut turiu garbę kalbėti su ponu Cyceronu Schusserel?

**Cycero.** — Taip, tai aš! — meldžiu arčiau. Na, arčiau gi! Ko tamsta nori?

**Onufras** (nedrąsiai). — Pone! — meldžiu biskį laiko!

**Cycero.** — Meldžiu aiškiai kalbėti (į šalį) Baisiai sukrypęs O. S. Turbut netikęs raštininkas rašė jam vardą (balsiai). Aiškiai ir trumpai, kalbėk tamsta.

**Onufras.**—Esu žmogus, kurio gailėtis reikia.

**Cycero.** — Tai matyti.

**Onufras.** — Įlindau į nelaimingą spekuliaciją, kad velniai paimtų tuos prakeiktus vekselius!..

**Cycero.** — Nepiktažodžiauk, tamsta, ant pirkliškų įstatymų, nes jie yra nuo pasaulio pradžios. Jau Adomas turėjo pirmą skolą; tai yra savo gyvastį, o už tą skolą atmokėjo savo šonkauliu; pirmas procentas, iš kurio pastojo naujas kapitalas, tai moteris, Jieva, kuri padarė bendrovę su žalčiu ir ėmė uždraustą vaisių. Dėlto duota jai pirma vekselinė bila, o atimta jos viskas, išskiriant tik du figos lapuku. Kiek laiko praslinkus, Ezavas padarė taip pat su savo turgumi, iš kurio stojos Babiliono bokštas. Todėl atsargiai, mano pone, su spekuliacijos vekseliais!

**Onufras.** — Norėčiau buti atsargus, bet negaliu... Negaliu užmokėti 1000 rublių, pone Schusserel!

**Cycero.** — Tai tamsta esi...

**Onufras.** — Nelaimingas Onufras Skubas!

**Cycero** (į šalį). — Bet tai tikra baidyklė žvirbliams!... Bet O. S.... užganėdintas esu. Kad tik šitą gremėzdą sugauti (užrakina duris).

**Onufras** (į šalį, nusigandęs). — Užrakina duris, turbut uždarys mane į cypę!

**Cycero** (paduodamas kedę). — Sėsk, tamsta, garbingas pone! (Onufras linksi nedrąsiai, dreba, Cycero sodina jį piktai). Sėsk, tamsta, po velniais.

**Onufras.** — Akįs jo blizga, kaip tigro. Ką jis nori su manim daryti? (balsiai). Pone, yra žmonių gyvenime tarpai...

**Cycero.** — Kad ne galima skolų užmokėti? Ar nenusisekė tamstai sumanymas?

**Onufras.** — Didelis sumanymas! bet nenusisekė man. Vienas gerų mano draugų, kuris išskeliavo į Braziliją, parašė man, kad Brazilijoj baisųs karščiai, o stoka vėsinančio gėrimo. Man atėjo genijališka mintis atgaivinti visą Braziliją. Surinkau visus pinigus, kur man skolino, ten skolinau, ir už tuos pinigus užpirkau tukstantį pudų ledo, sudėjau jį į skrynias ir išsiunčiau savo draugui. Bet... O... nelaimė!... mano sumanymas sutirpo jurėse; iš sutirpusio ledo jurės pakilo, o aš užšalau!

**Cycero** (į šalį). — O kopusto galva! ar toks turi buti mano dukters vyru?! Bet jis O. S!...

**Onufras.** — Tai-gi dėlei tos spekuliacijos pasirašiau ant kelių vekselių, iš kurių vienas kliuvo į tamstos rankas.

**Cycero** (į šalį). — Klausinėsiu jo formališkai! (balsiai). Taip yra, turiu tamstos vekselį, ponas O...

**Onufras** (baigdamas). — ...nufras!

**Cycero.** — Vis viena! Bet tiesa, ar tamsta esi vedęs?

**Onufras** (į šalį). — Sumeluosiu jam, kad mielaširdingumą jame sukelt (balsiai). — Ach!... Och!...

**Cycero.** — Ach ir Och!... Bet ar tamsta vedęs?

**Onufras.** — Meldžiu, tamsta, vardan mano pačios!

**Cycero.** — Pačios? (į šalį). Po perkunų! vėl apsigavau!

**Onufras** (ant kelių). — Mielaširdingumo, Pone! turiu vaiką ir 13 pačių... tai yra — pačią ir 13 vaikų.

**Cycero.** — Net 13?!

**Onufras.** — Kol kas! (šluosto ašaras). Už kelių dienų tikiuos dvynių!

**Cycero.** — Šalin iš mano akių!

**Onufras.** — Susimylėki! Buk malonus!

**Cycero.** — Nėr malonės žmogui, kuris judamojo turto turi 13 vaikų ir dar tikisi dvynių. Ir tokiam padėjime budamas drįsti tamsta skolas daryti? Jei tamsta butumei ne vedęs, tai atleisčiau, susimylėčiau, bet tėvui tiek vaikų — niekados!

**Onufras.** — Atsiprašau! tamsta mane blogai supratai — esu nevedęs!

**Cysero.** — Ką? o tamstos pati?

**Onufras** (su ašaroms). — Užsnudo ant amžių!

**Cycero.** — O... 13 vaikų?

**Onufras.** — Taip pat!

**Cycero.** — O dvyniai?

**Onufras.** — Tai ne mano, tiktai mano draugo!

**Cycero.** — Ar tas tiesa?

**Onufras.** — Prisiekiu, mano pati yra našlė: o aš esu jai seniai numiręs!

**Cycero.** — Jeigu tamsta neturi pačios, tai aš tamstai ją parupinsiu .

**Onufras.** — Pačią, bet be vaikų!

**Cycero.** — Nepink tamsta jokių kvailysčių, apsivesi su mano duktere ir paliksi mano žentu. Supratai, tamsta! Turi apsivesti su mano duktere, arba įkišiu tamstą į cypę, nes negali skolos užmokėti. Manau, kad tamsta turi da proto ir iš tų dviejų, išrinksi mano dukterį. O prie to da mano duktė gauna 40,000 rublių dalies!

**Onufras.** — 40,000 rublių! Augštasai dangau! Kiek tai ledo galima bus išsiųsti į Braziliją!

**Cycero.** — Užmiršk tamsta tuos ledus. Mano duktė gauna da puikią iškilmę ir jau tamstos vardo raidėmis ženklintą!

**Onufras.** — 40,000 rublių! (netikėtai). Meldžiu ant rankos!

**Cycero** (duoda jam vekselį). — Imk tamsta savo vekselį, idant žinotum, kad ištikrųjų tai dovanoju!

**Onufras.** — Mano vekselis? Dovanoji tamsta, bet tas popiergalis su mano parašu neturi jokios vertės.

**Cycero.** — Bet, mylimas, O...

**Onufras.** — ...nufre!

**Cycero.** — Akįs tamstai išlįs ant viršaus, kaip pamatysi iškilmę; viskas ženklinta gotiškomis raidėmis (spaudžia jį). Busi užganėdintas, mielas žente!

(Toliaus bus.)

# Pajieškojimai

Pajiškau savo vyro **Jono Pinkaucko**, 53 metų, paeina iš Vilniaus gub., Trakų pav., Jiezno vals., Bencekienio kaimo. Jis mane pametė 16 augusto 1911 m. ir per tuos 2 metus jokios žinios nuo jo negaunu. Maloněčiau žinot ar jis da gyvas. Ženklai: ant burnos turi apgamą, ausis biskį įkirpta, išrodo melsvas. Jis paliko mane su kudikiais Richmond, Va., todėl aš atsišaukiu į jį ir meldžiu pasigailėt nors tų kudikių, kuriuos apleidai. Jeigu kas man praneš jo adresą, duosiu atlyginimą. Meldžiu, kas apie jį žino, pranešti, taipgi arba tegul pats atsišaukia šiuo adresu: (38)

**ALENA PINKAUCKIENĖ**
**520 W. Conway st., Baltimore, Md.**

Pajieškau brolio Aleksandro Virbicko, paeina iš m. Janopolio, Varnių valsčiaus, Telšių pav., Kauno gub. Pirmiaus gyveno Canton, Mass. o paskiau Lawrence. Paskutiniu laiku, rodos buvo So. Bostone, vatinėj. Labai svarbus reikalas iš Lietuvos. Taipgi lai atsišaukia Antanas Butikis ir Jonas Jakums, abu iš Jonapolio. (39)

**Stanislovas Virbickis,**
BOX 4 Canton, Mass.

Pajieškau apsivedimui merginos arba našlės be vaikų, ne jaunesnės 20 m. ir ne senesnės 30. Be skirtumo tikėjimo. Aš esu 25 metų senumo. Platesnių žinių klauskitė per laišką.

Jeo. Kramonis, (38)
1089 Chene st. Detroit, Mich.

**SUGAUKIT!** Joną Cirą, jį vadina prabaščium; atplėšė mano baksą ir paėmęs 80 dol. išvažiavo. Nedidelio ugio, kaip eina tai išklypęs, šnekėdamas mirksi akimis, plaukai ir usai not, malonėkitcč.1o,ųMeldžiu, etaoin trumpi. Kas pagaus, malonėkit duot žinią šiuo adresu: (40)

Kazimieras Laurinaitis,
Box 237, Great Neeck, N. Y.

Pajieškau tėvo Vinco Daukaukšo, Kauno rėdybos, Šiaulių Valsčiaus, Baisiogalos parapijos, mes su motina atvažiavome iš Lietuvos, motina fabrikoj tapo sužeista, teismas pripažino atlygimą, bet aš per jauna ir pinigų man neišduoda reikalingas yra tėvas, kuris jeigu gyvas tegul kuogreičiausiai atsišaukia.

Stasė Daukaukšė, (39)
300 Franklin st., Port Washington, Wis.

Pajieškau sesers Onos Zilinskiutės, po vyru Norvaišienės, abu Kauno gub., Raseinių pav., Erzvilkos parapijos, Naujieninkų kaimo, prieš 8 metus gyveno Brooklyne (laikė krautuvę skrybelių). Kas apie jį žino ar jis pats lai atsišaukia šiuo adresu:

Mrs A. Tališienė, (39)
119 So. 1st st., Brooklyn, N. Y.

Pajieškau Jono Blaževičiaus, kuris 2 d. rugsėjo išėjo apsitaisęs juodais marškiniais, raudonu kaklaraiščiu, melsvu švarku, ir nesugrįšta. Jis yra juodų plaukų, 5 pėdų augščio, ties antakiais randasi randas. Kas apie jį žino malonės pranešti man jo žmonai šiuo adresu; o gaus 5 dolerius atlyginimo. (39)

Julijona Blaževičienė,
729 Willow st., Youngstown, Ohio

Pajieškau brolio Jono Rudžio, kursai pasidavęs John Rufis arba Rice; paeina iš Budos Zavidugersko kaimo, Krasnavo gmino, Seinų pav., Suvalkų gub., Punsko parap. 18 metų atgal jis gyveno Paterson, N. J. Yra labai svarbus reikalas. Kas man apie jį praneš, tas gaus $1.oo. (40)

J. D. Malinauskas,
P. O. Box 297, Coal Center, Pa.

Pajieškau apsivedimui merginos, nuo 17 iki 28 metų amžiaus, aš esu 26 metų amžiaus. Meldžiu atsišaukti ant šio adreso: (38)

A. D. Vaisnora,
P. O. BOX 102, Wilkes Barre, Pa.

Pajieškau pačios **Petronės Čekatauckienės**, ji pabėgo 3 rugsėjo su

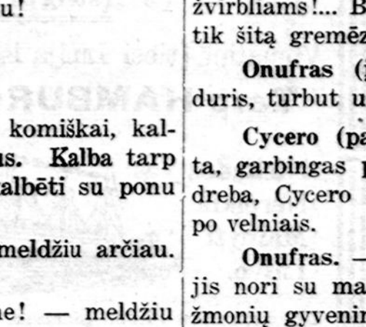

Anicadu Pietruliu, jis paeina iš Siberijos, ženotas, paliko pačią Rusijoj su 4 mažais vaikais. Abu augšto ugio, jis 5 pėdų ir 11 colių, 27 metų, dešinės rankos pirmo piršto nagas biskį praskeltas, be usų, ant nosies tur juodą taškelį. Kalba lietuviškai, rusiškai, biskį angliškai ir lenkiškai. Paliko man 3 kudikius gana sunkiame padėjime. Kas tokius žmones patėmys, malonėkit tuojaus man pranešti, už ką busiu didei dėkingas. (39)

PETRAS ČEKATAUCKAS,
P. O. Box 4, Gardner, Mass.

Pajieškau brolio Pranciškaus Anaičio, Kauno gub., Šaulių pav., Radviliškio valsčiaus, Gražianių sodos, apie 28 metai Amerikoj; girdėjau, kad gyvena Baltimore, Md. Meldžiu jį patį atsišaukt, arba kas apie jį žino malonėkit pranešt šiuo adresu:

J. Anaitis,
70 Lowell st., Rochester, N. Y.

Aš, Marijona Lekiešienė, pajieškau brolių Vinco ir Franciškaus Galeckų; Vincas, gyveno Drikville, Pa., Franciškus — Minersville, Pa. Taipgi Vinco ir Juozo **Visockių**, kurių nežinau kur gyvena. **Meldžiu** atsišaukti šiuo adresu:

J. V. Lucas,
1720 E. Mathney are., Springfield, Ill.

Pajieškau apsivedimui merginos arba našlės ne jaunesnės kaip 25 metų ir nesenesnės, kaip 30 metų, neskiriant tikėjimo, kad tik lietuvaitė ir kad sutiktų imti civiliška šliubą. Aš esu 30 metų. Meldžiu susirašyt ant sekančio adreso: (40)

P. Litvinas,
2158 W. 23rd st., Chicago, Ill.

Pajieškau apsivedimui merginos; turi buti laisvų pažiurų ir linksmos minos, ne jaunesnės kaipi 16 ir nesenesnės kaip 21 metų. Aš esu 21 metų, turiu gerą darbą ir myliu apšvietą. Merginos, rašydamos laišką prisiusiųskite drauge ir savo paveikslą. Kuri man patiks, duosiu atsakymą.

A. Kučinskas,
278 9 st. Troy, N. Y.

Pajieškau Petronelės Armalienės, Stanislovo Augustausko, J. Gedmino ir Zigmanto Mileikių iš Kauno gub., Telšių miesto; dabar jie gyvena Chicagoj. Jie patįs, arba kas apie juos žino, malonėkit pranešti šiuo adresu:

Antanas Janušas,
22 Summer st., Staughton, Mass.

Pajieškau pusbrolio Jono Bliekos, Kauno gub., Ukmergės pav., Gričiunų sodos; malonėkit atsišaukt arba kas apie jį žino teiksitės pranešt šiuo adr:

A. Basakoitė,
11 Madison str.,
Port Washington, L. I. N. Y.

Aš, Uršulė Endrukaitienė, pasilikus našle, pajieškau brolį Vincentą Rupšį; paeina iš Kauno gub., Reseinių pav., Šilalės parap., Kadžigos sodos. 9 metai kaip gyvena Amerikoj; girdėjau, buk neseniai gyvenęs Chicagoj, o dabar nežinau kur. Turiu prie jo svarbų reikalą. Jo paties ar kas apie jį žinot, meldžiu pranešti šiuo adresu:

**URŠULĖ ENDRIUKAITIENĖ,**
**No. 1350. S. Park ave., Waukegan, Ill.**

Pajieškau Jurgio ir Dominiko Mačinskų iš Kauno gub. ir pav., Raudonės vol., Raudonenų kaimo. Gyveno apie Chicago, Ill; apie 9 metai kaip Amerikoje. Meldžiu pačiu atsišaukti ar kitų pranešti, kur jie randasi. Turiu svarbų reikalą. Jusų sesuo 1 metai pribuvus iš Lietuvos —

**Domicele Mačinskytė,**
**99 Chapel str., New Haven, Conn.**

Aš, Vincas Rinkevičius, pajieškau Vinco Juodviršio ir jo dukterų Marijonos ir Antaninos Juodviršiučių, Aglinciškės kaimo, Antanavo valsčiaus; po tam gyveno Visakiškės kaime. Pilviškių vals.; apie 16 metų Amerikoj. Norėčiau susirašinėt. Pajieškau Vinco Listopecko, Griešių kaimo, Andriaus Kalvaičio, Jono Kriščiuno ir Kazio Grajaucko, Armališkių kaimo, Antanavo valsčiaus. Motiejaus Brazaucko Bartininkų kaimo, Andriaus Vyšniausko Kirsnokiškės kaimo, Vinco Plioplio, Plioplių kaimo, Pilviškių vals.; Juozo Čepaičio, Šunckų kaimo ir vals., Marijonos Mačiuniutės ir Petronės Steponavičiutės, Aglinčiškės kaimo. Visi Suvalkų gub. Meldžiu ju pačių, arba kas juos žinote praneškite šiuo adresu

Vincas M. Rinkevyčius,
404 W. Bridge st., Grand-Rapids, Mich

Pajieškau giminaičio Juozo Daukšo, paeina iš Rygos, prieš 4 metus gyveno Brooklyne, turiu svarbų reikalą susinešti su juo ir todėl jo paties meldžiu atsišaukti arba žinančių apie jį pranešti šiuo adresu:

J. Parednek, (38)
1022 Orange st., Los Angeles, Cal.

Aš Marijona Mikuliutė, po vyru Žalnierukienė, pajieškau dėdės Jono Mikulio, Suvalkų rėd., Marijampolės apskr., Šunckų val., Dielinės kaimo; pirm keliolikos metų gyveno Spring Valle, Ill. Aš 7 mėnesiai, kaip iš Lietuvos ir labai norėčiau susirašyti ar pasimatyti. Meldžiu jo paties atsišaukt ar žinančių jį pranešt šiuo adr.:

**Mrs. Marijona Žalnierukynas,**
P.O. Box 32, Maryville, Ill.

Pajieškau dėdės Macko Beliuno, iš Vilniaus gub., Trakų pav., Užugvosčio mestelio. Girdėjau, gyvena Mahanoy City. Turiu labai svarbų reikalą. Jis pats lai atsišaukia, arba žinanti jį malonėkite pranešti šiuo adresu:

Antanas Mazuronis,
33 Hardward st., New Britain Conn.

Pajieškau brolio Kazimiero Pazerecko, Kauno gub., Raseinių pav., Jurbarko miestelio; pirmiau gyveno Hyde Park, Mass. Girdėjau, kad išvažiavo į New Yorką; jeigu kas žinote, malonėkite pranešt šiuo adresu:

John Pazereckis,
916 — 32nd st., Chicago, Ill.

Pajieškau brolio Tamulino, Suvalkų gub., Kalvarijos pav., Udrijos gmino, Kalesninkų kaimo; meldžiu jo paties atsišaukti arba kas apie jį žino, malonėkit pranešt šiuo adresu:

Antanas Tamulinas,
1747 Keenan st., Chicago, Ill.

Pajieškau Povilo Griaunio; gyveno Winnipig, Man., Canada, keli mėnesiai atgal išvažiavo nežinia kur ir jokios žinios negirdėt. Jis pats arba kas apie jį žino malonėkite pranešt šiuo adresu:

John Poknis,
580 Prichard ave.,
Winnipeg, Man., Canada.

## PAJIEŠKAU DARBO.

Kalbu lietuviškai, lenkiškai, rusiškai ir biskį angliškai. Esu dirbęs pusę metų lietuviškoj spaustuvėj, o dabar norėčiau gauti darbą prie agenturos, bankos, aptiekos, spaustuvėj ir t. t. Kam reikalingas toks darbininkas, kreipkitės šiuo adresu:

C. Vaičiunas,
28 Broadway, So. Boston, Mass.

**PAJIEŠKAU BARBERIO**
kuris biskį prasilavinęs tą darbą. Atsikreipkit tuojaus po šiuo adresu:

**GEORGE PRILLA,**
**1104 Washington st., Norwood, Mass.**

**NORIU PIRKT.**

Pajieškau pirkt saliuno, arba su kuo nors susidėti, turi but geroj vietoj, ir norėčiau, kad butų šiose valstijose: Ill., Michigan, Wisconsin, Okla., arba W. Virginia. Kurie norėtų parduot arba susidėt, malonėkit pranešti šiuo adresu:

K. S. BABINCKAS,
1616 — 13nd Ave., Rockford, Ill.

# Draugysčių Reikalai.

**W. LYNN, MASS.**
**ŠOKIAI, ŠOKIAI!**

Lietuvių Uk. Kliubas rengia šokius kiekvienąpetnyčios vakarą; pradžia nuo 8 val. Įžanga labai pigi. Pelnas skiriamas palaikymui lietuviškos svetainės. Meldžiam visuomenę atsilankyti.

Su pagarba, (38)
**KOMITETAS.**

**CAMBRIDGE, MASS.**

D. L. K. Vytauto Benas parengia labai didelį koncertą **27 d. rugsėjo (Sept.), 1913 m. LIETUVIŲ SVETAINĖJ** (Dahlgren Hall) kampas E. ir Silver str., So. Bostone. Prasidės 7 val. vakare. Meldžiam visuomenę atsilankyti. (39)

Su pagarba, Beno
**KOMITETAS.**

**SUSIRINKIMAS**

Lietuvių Apšvietos Dr-stės, Brooklyn, N. Y., bus pėtnyčioj 19 **rugsėjo** (Sept.) 1913 m. po No. 103 Grand st., Brooklyn, N. Y. Visi nariai atsilankykite, nes daug svarbių reikalų. Nepamirškite atsivesti ir naujų narių Su pagarba. **J. Patašius,** Sekr.

**PIRMAS VAKARAS**

Dramat. Ratelio, prie VIII rajono L. S. S. A. West Side **AUDITORIUM,** Taylor st. ir kampas Centre ave. Chicago, Ill. Stato scenoj **B. Vargšo 4** aktų dramą **"Ant Kryžkelio." Nedelioj, 21 Rugsėjo (Sept.) 1913 m.** Pradžia 5 val. vakare. Rezervuoti tikietai 35c. ir augščiau ant balkony 25c. Šis veikalas yra statomas pirmu kartu su tam tikru pasirengimu ir žingeidus tuom, kad kiekvienas iš musų yra buvęs, arba dar bus **Ant kryžkelio.**

Poteatrui puikus balius. Griež Latvių Orchestra vadovaujant A. Herman. Malonėkit atsilankyti.

Su pagarba,
**KOMITETAS.**

**BALIUS.**

**Dr-stės šv. Kazimiero** arba 106 kuopos S. L. A. **Tauton, Mass.,** atsibus **20 d. rugsėjo** (Sept.), 1913 m. svetai nėje **UNION CANADIAN HALL, 142 Bay st.;** prasidės nuo **6 val. vakare** ir trauksisi iki 12 nakties. Todėl meldžiame atsilankyti visus — kaip jaunus taip senus. Įžanga 25c.

Užprašo **KOMITETAS.**

**GRAŽUS BALIUS!**

Gražų pirmutinį Balių parengia **šv. Kazimiero Lietuvos Karalaičio Draugystė, New Britain, Conn.** Balius bus **20 D. RUGSĖJO** (Sept.), 1913 m. **LIETUVIŲ SALĖJ, 356 Park st.** Prasidės 7 val. vakare Todėl užkviečiame visus lietuvius ir lietuvaites atsilankyti ir gražiai pasilinksminti. Muzika bus gera.

Su pagarba, **KOMITETAS.**

**Liet. Imigrantų Šelp. Dr-tės Viršininkai ant 1913 m.**

**Pirmininkas, St. Jankauskas,**
**350 Newark st., Hoboken, N. J.**
**Pagelbininkas, Kaz. Vaškevičius,**
**184 New York ave, Newark, N. J.**
**Sekretorius, A. M. Stanelis,**
**211 Jefferson st., Newark, N. J.**
**Iždininkas, P. Vaiceliunas,**
**38 Farley ave., Newark, N. J.**

**TĖVYNĖS MYLĖTOJŲ No 1 Town of Lake, Chicago, Ill.**

**Tėvynės Mylėtojų Dr-stės No 1 ant Town of Lake, Chicago, Ill., mitingai atsibuna kiekvieną pirmą nedėldienį mėnesio, A. J. BIERŽYNSKIO Salėj, kampas 46 ir Paulina Sts**

**ADMINISTRACIJA**
**Prezidentas A. J. Bieržynskis,**
**4600 S. Paulina St., Chicago, Ill**
**Vice-prez. F. A. Misius,**
**5235 S. Bishoff st., Chicago, Ill**
**Prot. rašt. K. A. Čiapas,**
**1736 W. 47 St., Chicago, Ill**
**Turtų sekr. Stan. Vaitekaitis,**
**4537 S. Hermitage Ave., Chicago, Ill**
**Kasierius K. K. Strzyneckis,**
**4612 So. Ashland ave., Chicago, Ill**
**Užžiurėtojas org. St. Ragauskis,**
**4612 S. Wood St., Chicago, Ill**

**LIETUVIŲ NEPRIG. KLIUBAS Chicago, Ill.**

**VALDYBA:**
**Prezidentas — Julius Joneliunas,**
3249 So. Halsted st., Chicago. Ill.
**Prez. pag. — Jonas Simbalis,**
**833 — 33 pl., Chicago, Ill**
**Prot. rašt. — Mikas Titiškis,**
**3415 Auburn Ave., Chicago, Ill**
**Finansų rašt. — Franciškus Valaitis**
**712 — 17 pl., Chicago, Ill**
**Kasierius — Vincas Paplauskas,**
**922 — 35 pl., Chicago, Ill**
**Org. užžiurėtojas — A Bitautas,**
3211 Union ave., Chicago, Ill

**Susirinkimai atsibuna kas paskutinę subatą kiekvieno mėnesio, 7:30 v vakare, L. Ažuko svetainėj po No 3301 Auburn ave. Metinis susirinkimas pripuola sausio mėn. Bertainiai: Balandžio ir Spalių mėn. Pusmetinis Liepos mėn.**

**Išleistos kun. V. Dembskio.**

| | |
|---|---|
| Iš ko kyla melai ..... | 75c. |
| Kaip maskolai persek. Lietuvą | 10c. |
| Kaip laidoti numirėlį ..... | 10c. |
| Imtynės varguolių su bagočiais | 10c. |
| Ar vyskupas Valančius nėra viliugis Lietuvos? ..... | 15c. |
| Dvynai vagių ..... | 25c. |
| Kankiniai už mokslą ..... | $1.00 |
| Inkvizicija ..... | $1.25 |

**Visas šitas knygas galite gauti "Keleivio" redakcijoj arba pas išleistoją.**

**Visos tos knygos gaunamos taipgi ir "Keleivio" redakcijoj.**

**Naujausios ir visokios dainos.**
**Rankius gražių dainų. ..... 50c.**

**Revoliucijos giesmės**
**su notomis, sutaisytos ant 2-jų, 3-jų ir 4-rių balsų. ..... 35c.**

## PRANEŠIMAS.

Pranešu visiems giminėms, draugams ir pažįstamiems, jog aš gyvenu Chicagoje, ir visų, kurie turite kokį reikalą su manim, meldžiu kreipties šiuo adresu: (38)

**P. P. YNDRELLE,**
**2334 So. Oakley ave Chicago, Ill.**

## SUGAUKITE VAGĮ!

Kazimieras Stulgis, Lukšių kaimo, Šaulių pav., apie 23 metų, 7 mėn. iš Lietuvos, apie 6 pėdų 9 colių augščio, raupuotas; 25 d. rugpiučio atlupo baksą ir pavogė $40.oo; išvažiavo gal į mainas, amato jokio nemoka. Kas duos žinią apie jį, gaus $5.oo (38)

**ANELĖ SAVIČIUNAS,**
**407 Joseph ave., Rochester, N. Y.**

**PARSIDUODA KRAUTUVĖ**

**Valgomų daiktų,** apgyventoj lietuvių ir lenkų vietoj, galima pirkt pigiai, nes savininkas susirgo reumatizmu ir negal prižiurėt, atsikreipt pas:

**A. P. BABILIUS,**
**873 Cambridge st.,**
**E. Cambridge, Mass.**

**PARSIDUODA UNIJOS BARBERŠOPĖ**

lietuviais apgyventoj vietoj. Biznis eina gerai, už kirpimą plaukų 25c., už skutimą barzdos 20c. Priežastis pardavimo: savininkas išvažiuoja į Lietuvą. Parsiduoda pigiai. Atsišaukit pas: (39)

**A. P. BABILIUS.**
**873 Cambridge str.,**
East Cambridge, Mass.

**PARSIDUODA SALIUNAS**

Su namu, galima pirkti tik bizni, jis randas po No. 152 **Washington st.** Savininkas Jonas Kudulis pereitoj savaitėj mirė. Platesnių žinių norint, klauskit pas brolį šiuo adresu: (40)

**KAZIS KUDULIS,**
**1942 Canalport ave., Chicago, Ill.**

**REIKALINGI AGENTAI**

Kiekvienas gal uždirbti nuo 4 iki 8 dolerių į dieną. Teisingas darbas, visados užganėdina kostumierius. Pavizdžiai (sampeliai) duodami. Lengvas darbas ir esi pats ant savęs ponu. Kreipkės pas: (39)

**THE ARTISTIC PORTRAIT CO.**
**1650 Fulton st., Chicago, Ill.**

**PARSIDUODA BUČERNĖ IR GROSERNĖ.**

Geroj vietoj, lietuviais apgyventoj, biznis išdirbtas per 25 metus. Savininkas serga, todėl tur parduot. Platesnių žinių norint kreipkitės po šiuo adresu: (38)

**3440 So. Morgan st., Chicago, Ill.**

## MUZIKOS MOKYKLA

**Duodam lekcijas ant Smuiko, Mandalinos, Gitaros, Korneto, Klarnetos, Fleitos ir Akordiano.** Profesorius jau praktikavęs 15 metų muziką. Norintieji išmokt gerai muziką kreipkitės šiuo adresu. (40)

**LUCA APICELLA**
**215 Hanover st., Boston, Mass.**

# Lietuvių Imigracijos Šelpimo Draugystės Protokolas

**8-tos Konferencijos, laikytos 27 liepos 1913, Newark, N. J.**

Susirinkimą atidarė pirm. S. Jankauskas. Susirinkime dalyvavo 13 Draugysčių su 22 delegatais, o taipgi ir Cen. Komitetas. Buvo apkalbėta, kaip tos dienos tvarkos vedimui rinkti pirmininką. Nutarta iš trijų ypatų, vieša nominacija, o slaptu balsavimu. Ant pirmininko nominuota buvo šios ypatos: : S. Jankauskas, A. žolynas ir A. Staknevičia. Perėjus balsavimui pirmininku likos išrinktas A. žolynas, pagelbininku S. Jankauskas. Cen. sekretoriui A. M. Staneliui už pagelbininką išrinkta J. Jonaitis, o maršalka — J. Dobinis.

Skaityta protokolas iš pereitos konferencijos ir su mažais pataisymais priimtas.

Toliaus ėjo cen. Komiteto raportai. 1. pirmininko raportas išklausytas ir priimtats. Iš raporto paaiškėjo, kad Liet. Im. Š. Dr-tė vis drutinasi ir išduoda geresnius vaisius tarpe atkeliaujančių ir iškeliaujančių lietuvių.

2. sekretoriaus raportas, išduotas pasirodė gana nepilnas ir tapo atidėtas ant toliaus, iki bus sutaisytas pilnai. 3. Iždininko raportas likosi išduotas trumpoje formoje, nes paaiškino, kad jis nepriėmęs jokių Dr-stės pinigų, nes jam da nėra senojo iždininko iždas perduotas. Raportas priimtas. 4. Iždo globėjų raportas išduotas ir priimtas. 5. Raportą atstovo ant Ellis Island, atstovui nepribuvus, išdavė S. Jankauskas. Iš raporto pasirodė, kad ant Ellis Island buvo sulaikyta lietuvių imigrantų 400. Iš tų 40 sugrąžinta atgal, o 360 su pagelba atstovo buvo paleisti. Raportas buvo išklausytas ir priimtas. 6. Board direktorių raportas išduotas ir priimtas. 7. Buvo dapildymas cen. sekretoriaus raporto. Paaiškėjo, kad priklausančių prie Liet. Im. š. Dr-tės 32 draugijos yra užsilvikę už šiuos metus sąnarines mokestis. Raportas priimtas.

**Komisijų raportai..**

8. Raportas komisijos surengimui pasilinksminimo dėl padidinimo Liet. Im. Š. Dr-tės iždo, iš Newark'o. Iš komisijos raporto paaiškėjo, kad vakarą yra surengus ir pelno atnešė $15.75. Brooklyn'o, N. Y., komisija nieko neveikė. Raportas priimtas. 9. Raportas komisijos ištirimui S. Jankausko incidento, padaryto per V. Ambrazevičiaus užmetimą Liet. Im. Š. Dr-tei N. Y. slavokų board direktorių komitetų susirinkime. Komisija pranešė, kad V. A. buvo ant paskirtos dienos kviečiamas dėl ištirimo, bet nepribuvo ir nedavė jokio atsakymo. Raportas liko priimtas ir ta pati komisija palikta ant toliaus tame dalyke veikti. 10. Raportas komisijos tvarkymo Liet. Im. Šel. Dr-tės konstitucijos priimtas ir buvo apkalbėta, ar konstituciją skaityt, ar ne. Didžiuma balsų nutarta skaityt. konstituciją delegatai vienbalsiai priėmė ir nutarė patalpint organe ir duoti draugystėms du mėnesiu laiko kritikai, o veliaus, galutinai konstit. komisijai sutvarkius, pirm. paduos ją spausdint.

**Nutarimai.**

1. Kad cen. sekretorius paragintų per laiškus draugytes, kad į 3 mėnesius laiko užsimokėtų užvilktus šių metų mokesčius. 2. Kad cen. sekretoriaus pilnas raportas Liet. Im. Š. Dr-tės stovio butų garsinamas kas 3 mėn. organuose: kokios dr-tės kiek įmokėjo ir koki buvo išmokėjimai. 3. Visoki išmokėjimai turi buti pripažinti per board direktorių susirinkimą ir visos bilos turi eitie per cen. komiteto rankas. 4. Nutarta, kurtik bus galima, rengti vakarus ant naudos Liet. Im. Š. Dr-tės. Vedimui to darbo į komisiją išrinkta iš Newark'o, N. J., K. Vaškevičius, A. žolynas ir J. Janušionis; iš Brooklyn'o, N. Y., V. Šibanauskas, P. Atkučevičia ir P. Daukšys; Yonkers, N. Y., V. Urbanavičia. 5. Nutarta vietoj konferencijų laikyt metinius susivažiavimus. Liet. Im. Š. Dr-tė laikysis nutarimų vientik metinių susivažiavimų, priimtų visuotinu narių balsavimu (referendumu). Konferencijos palikta apskričių Dr-joms dėl apkalbėjimo Liet. Im. Š. Dr-tės reikalų. 6. Susivažiavimas nutarta laikyti Jersey City, N. J., sausio pabaigoj ar vasario pradžioj, 1914. Laikas palikta nuspręsti board direktoriams. 7. Susirinkimas liko uždarytas 8 val. vakare. Sekr. A. M. Stanelis.

## Redakcijos atsakymai.

**Teisybės Perkunui.**—Daugiau vietoos neduosim tuštiems ginčiams su liuteronų-evangelikų draugyste, nes nė visuomenei, nė jums iš to nėra jokios naudos. Užteks jau to, kas buvo pasakyta.

**Brooklyno žydeliui.**—Tamstos straipsnelio netalpinsime, nes viena: jis klaidingas. Kaip chorai taip ir kiti panašųs rateliai krinka paprastai ne dėlto, kad nėra vadovų, bet kad perdaug yra "vadovų." Iš to kįla ypatiškumai ir organizacija krinka. Antra: tamsta ir pavardės savo nepaduodat. Be pavardės jokių raštų netalpinam. Šalia slapyvardžio visuomet reikia priduoti redakcijai ir tikrą savo pavardę.

**K. S. Lietuvaitei.** — Gavom, peržiurėsim.

**Tautos barzdai.** — Netalpinsim.

**A. B. C.** — Ačiu už žinutę, bet nuo kito gavom apie tai pirma.

**Morkauskui.** — "Laisvė," kaip ir kiekvienas laikraštis, turi savo nuomonę ir turi pilną tiesą tą nuomonę išreikšti. Protestuoti prieš laikraščio nuomonę yra juokingas darbas.

**F. žilaičiui.** — Nieko svarbaus korespondencijoj nėra, o vietos mažai — netalpinsime.

**Maištų Tamošiukui.**—Dėl vietos stokos negalėjom patalpint.

**Mainieriui** iš Martindel, Pa. — Nieko naujo korespondencijoj nėra, netalpinsime.

**J. J. Guzevičiui.** — Rašykite juodylu; paišeliu rašytų korespondencijų negalim sunaudot.

**Jonui Rygiškiui.** — Juokų sunaudot negalim, nes jie pritaikyti prie vietinių latvių gyvenimo aplinkybių. Amerikos lietuviams tame nebutų nieko juokingo.

**P. Važiuskiui.** — Tamstos korespondencijos negalime sunaudoti, nes nuo kito gavom pirmiau.

**J. Katalikui.** — Vakaruškos tai nesvarbus atsitikimas.

**Brightono Reporteriui.**—Atleiskite, ši kartą neturėjome vietos jusų korespondencijai.

**Kaz. Brazevičiui.** — Susimildami kitą syk rašykite juodylu. Paišeliu rašyto rankraščio zeceriai negali statyt, o perrašinėt redakcija neturi laiko.

**Al. Reikowui.** — Patalpinus tamstos raštelį dalykų stovis pas jus nė kiek nepasigerins, o kitų miestų lietuvius galėtų nuo panašaus darbo atšaldyt, todėl nutarėme geriau netalpinti.

**PATAISYMAS.**

"Keleivio" No. 36 yra įsiskverbus klaida. Vietoj E. Chicago, Ind., padėta: E. Chicago, Ill. Toliaus pasakyta, kad apie astronomiją aiškins J. M. Moliukas. Turi but: J. K. Matinkas.

J. Mitchell.


Geriausi Lietuviški
FOTOGRAFISTAI.
Mųs dirbtuvė yra įrengta sulig naujausios mados, aprupinta naujausiais aparatais. Padarom fotografijas kuopuikiausiai; malevojam naturališkomis farbomis; iš mažų padidinam ir tt. Esant reikalui einam į namus fotografuoti.
J. Andrušis, Pr. Laurinaitis Co.
(Stanaičio galerija)
453 Brodway, So. Boston, Mass.

John E. Nolan
naujausios mados
GRABARIUS IR BALSAMUOTOJAS
Atlieka visokį darbą prie palaidojimo kuogeriausiai už nebrangią prekę.
336 Broadway, So. Boston
Gyvenimo vieta 645 Broadway

Telephone So. Boston. 845 M.
Dr. F. Matulaitis
495 Broadway, So. Boston.
Valandos:
Nuo 12-2 dieną ir nuo 7-9 vakare.
Nedėlioms iki 3 val. po pietų.

D-RAS ST. ANDRZEJEWSKI
Vienatinis lenkiškas
DANTŲ DAKTARAS.
Užtaisau pasigadinusius dantis ir įdedu naujus. Darbą gvarantuoju. Taipgi ištraukiu dantis be skausmo.
238 HARRISON AVE., BOSTON.

RUSISZKAI-AMERIKONISZKA LINIJA.
Pier 31st st., Brooklyn, N.Y.
TIESIOGINĖ LINIJA TARP RUSIJOS IR AMERIKOS
Turi didžiausius, gražiausius ir geriausius pačtavus, naujus dvi-šriubinius laivus.
Russia — 16,000 tonų
Kursk — 13,500 tonų
Czar — 13,000 tonų.
I Roterdamą per 9 dienas be permainos, per 11 dienų be permainos — Į Libavą.
$31.00 — 3čia klesa — $33.00
$45.00 — 2-ra klesa — $50.00
$65.00 — 1ma klesa — $75.00
Išplaukia kas antrą Subatą.
Reikalaudami platesnių žinių kreipkites pas generališką agentą
A. E. JOHNSON & CO.
27 Broadway, New York.
Arba pas vietinius įgaliotus agentus.

DAKTARAS ir CHIRURGAS
Ignotas Stankus.

Tikras lietuvys daktaras baigęs mokslą steitavškame universitete. Buvo miesto daktaru Indianapolis, Ind. ir specijališkai mokinosi NEW YORKE DIDŽIOJE MOKYKLOJE daryti visokias operacijos ir gydyti pavojingas ligas.
Po įgijimo DIDŽIO DAKTARO mokslo, Dr. Stankus įrengė savo locną SANATORIUM (naminį ligonbutį) ir užlaiko visokius ligonius dėl gydymo ir darymo operacijų.
Gydo ligas:
Nuo skaudėjimo šonų, nugaros, galvos ir pečių. Gėlimą sąnarių, kaulų ir kosulio. Reumatizmą, nedirbimo vidurių, slinkimą plaukų, išbėrimo kuno, užkrečiamų lytiškų ligų. Kraujo ligų ir abelną nusilpnėjimą. Daro visokias operacijas.
Jeigu sergi
tai netrotyk laiko, bet tuojaus ateišauk pas daktarą Stankų ypatiškai abra per laišką, o nesigailėsi savo žygio. Turi tukstančius padėkavonių už išgydymą nuo visokių ligų. Dr. Ign. Stankus siunčia gyduoles į kitus miestus Amerikoj į Kanadą ir Angliją. Visuomet kreipkitės ant tikro adreso taip:
Dr. IGNOT. STANKUS
1210 S. Broad st.,
Philadelphia, Pa.

Philadelphijos Moterims
VIENATINĖ MOKYTA IR DIPLOMUOTA LIETUVIŠKA AKUŠERKA PHILADELPHIJOJ ONA VIDIKIENĖ, baigusi akušerijos mokslą garsiame Scrantono International College'yje of Midwifery ir turėjusi gerą praktiką viename gimdymo ligonbutyje. Priima kudikius ir savo mokslišku patarnavimu palaguose apsaugoja gimdytojas nuo visokių ligų. GERIASIĄ RODĄ DUODA DYKAI nešciems, žindančioms ir ligotoms moterims, o taipgi mažiems kudikiams.
ONA VIDIKIENĖ
329 Wharton st., Philadelphia Pa.
Telefonas: Lombard 2953-A.

Tel. So. Boston 784.
Parduoda pigiai Namus
J. H. CARR
Parduodu Namus, Inšiurinu ir padarau Morgičius.
840 DORCHESTER AVE.,
SO. BOSTON, MASS.

M. Gallivan Co.
Užlaiko geriausį
Elių, Vyno, Likierius ir kitokius gardžius gėrimus o taipgi ir geriausio tabako Cigarus.
Meldžiame užeiti o visados rasite gražų patarnavimą.
362 2nd st., So. Boston.

Ei, Vyrai, visi pas
YUDEIKO!
Jis užlaiko gerą Restauraciją, visokios rušies Alaus, Degtinės, Vyno ir Cigarų.
Prieinamiausia ir parankiausia vieta lietuviams.
304 Broadway ir 259 D streets,
SO. BOSTON, MASS.

HAMBURG-AMERICAN LINIJA
Didžiausioji Garlaivių Kompanija Pasaulije.
Turi 480 didžiųjų laivų, 1,210,000 tonų įtalpos.
Įsteigta 1847 metais.
Vienatinė tiesi Linija iš Vokietijos į Ameriką, t. y.
Tarp HAMBURGO ir BOSTONO.
Niekados Nereikia Mainyti Laivo.

Į dešimts Dienų iš Porto į Portą.
Dviems šriubais varomi garlaiviai "CLEVELAND" ir "CINCINNATI" 608 pėdų ilgi — 65 pėdų platųs — 17,000 tonų įtalpos.
PIGIOS Trečiųjų Kajutų ir Palubės PREKES
Gera priežiura keliaujantiems, sveikas ir atsakantis maistas ir užtikrintas patogumas
Keliaudamai ar partraukdami savo gimines bei pažįstamus ir apie visokius susižinojimus, kreipkitės prie
Hamburg-American Line
607 BOYLSTON STREET, BOSTON,
arba 41 Broadway, New York.

Teisingiausia ir Geriausia
APTIEKA
Sutaisom Receptus su didžiausia atyda, nežiurint ar iš Lietuvos atvežti ar amerikoniški. Gyduolių galite gauti, kokias tik pasaulije vartoja, taipgi visados randasi lietuvis aptiekorius P. JATULOVIČIUS.
EDVARD DALY, savininkas
18 Broadway, S. Boston, Mass.
Galite reikalaut iir per laiškus, o mes per ekspresą gydules prisiusim.

Akušerka
Pabaigusi kursąWomans Medical College, Baltimore, Md.
Pasekmingai otlieka savo darbą prie gimdymo, toipgi suteikia visokias rodas ir pagelba invairiose moterų ligose.
F. Stropienė 6 Loring st., arti E'ir 7th st. SO. BOSTON, MASS.

50.000 Kataliogų DYKAI!
Prisiųsk už 3c stampą, o apturėsi didžiausį lietuvišką kalboj KATALIOGĄ LAIKRODŽIŲ, ŽIEDŲ ir visokių auksorišķų daiktų. Siunčiam į visas dalis svieto. Mūsų kataliogas perstato didžiausią Auksorišķų Daiktų Krautuvę, todėl lengva iš jo bile kas pasirinkti. Tokis kataliogas turi rastis kiekvieno lietuvio stuboj, nes jis apsaugoja žmones nuo apgavikų.
Reikalaukite tuojaus.

J. P. Tuinila, 822 Washington St. BOSTON. MASS:

Sveikata Auga!

KAIP IŠMINTINGAS UKININKAS PATAIKO Į TINKANČIĄ DIRVĄ PASĖT SĖKLĄ; kuri gražiai sudygsta, puikiai auga ir gausius vaisius atneša, TEIP SUMANUS PROFESIONALIŠKAS DAKTARAS, pažysta gerai ligą, pritaiko atsakančiai liekarstas prie visokių nesveikumų, silpnybių, kurios pasėja vaisius sveikatos, panaikina ligą, užmezga išgydymą, sugrąžina pajiegas ir išaugina puikią sveikatą ir drutumą, kas suteikia žmogui laimę ir linksmybę. PHILADELPHIOS M. KLINIKAS bei daktarai tukstančius žmonių padarė sveikais ir laimingais išgydant nuo visokių ligų
SVEIKATA YRA TAI DIDŽIAUSIAS TURTAS ŽMOGAUS, BE SVEIKATOS NĖRA LAIMĖS NĖ LINKSMYBĖS ANT SVIETO.
Phil. M. Klinikas, turi net kelis PROFESIONALIŠKUS DAKTARUS, kurie greitam laike pataiko sergantiems pagelbėti todel, kad gydo išsyk, o nedaro experamentų ant sergančių. Vyriausias Klinikos Daktaras, per Amerikos valdžią, net medaliu apdovanotas. Tokiam jau tik galima tikėti.
Privatiškoj LABARATORIJOJ Ph. M. Kliniko, atsišaukusiems sutaiso kiekvienam liekarstas iš sviežių gvarantuotų medikamentų, seniausių ir naujausių išradimų, kuriuos tik aukščiausias mokslas išrado pagelbai žmonių.
Iš daugybės išgydytų štai ką patįs žmonės rašo:
GARBINGAS PH. M. CLINIC! Pranešu, kad liekarstas subaigėm ir esame labai užganėdinti už tikrą pagelbą; greitą ir gerą išgydymą. Mano moteris teipat jau yra sveika už ką siunčia širdingiausią padėkavonę. Jusų pamačlyvą ir teisingą budą gero gydymo, skelbsim tarp savo pažystamų, kadangi tik jųs broliškai žmonėms tarnaujate. Pasiliekame dėkavodami su moteria A. Antonickas. Iron and Metal Co. So. Richmond, Va.
Mrs. K. Jurevičienė, Box 226, Glens Falls, N. Y., teipat šimtais kartų dėkavoja, už išgydymą nuo ligos galvos skaudėjimo, nerviškumo, dieglių kojose, nusilpnėjusios ir suirusios sveikatos — teipat moteriškų ligų. Nemažiau dėkingi: L. KLIMAS, 55 Ellsworth St., Worcester, Mass., Mr. M. KOLIAGA, Box 192, Boswell, Pa. Mr. J. TYMCZUKAS, 306 Center St., Freeland. Pa. Teipat išgydyti nuo visokių paslaptingų ligų, kurių jokiu budu negalima sutalpinti.
ĮSITĖMYKIT, kad slaptybės ligų saugiai užlaikoma, visada.
KAD ESI NESVEIKAS, BET NORI PASTOTI SVEIKU IR LAIMINGU, tad atsilankyk, o jeigu toli gyveni, tad aprašyk savo ligą bei nesveikumus lietuviškoje kalboje kas kenkia, o tikėk, kad apturėsi tikrą pagelbą sveikatai kaip tukstančiai, kurie jau džiaugiasi ir dėkavoja, nes čionai išgydo ir tokias, kurių kiti negalėjo išgydyti kaip sviežias teip ir užsisenėjusias ligas nuo skaudėjimo: pečiuose, rankose, kojose, sanariuose, krutinėj, strėnose, galvos, šonų; išbėrimai spuogais nuo blogo ir nečysto kraujo, nuo saužagystės sėklos nubėgimo, nusilpnėjimo, vidurių nedirbimo, užkietėjimo, slogos, greito pailsimo, nerviškumo, baimės, silpno ir sumažėjusio kraujo, užsikrečiamų slaptų lytiškų ligų. Širdies, kepenų, inkstų, silpnų plaučių, kosėjimo, sunkaus kvėpavimo, nuo peršalimo slogu, blogų sapnų, nemigos, neturėjimo apetito, be peilio be pjaustymo be aparacijos, bet su liekarstoms, kurios tukstančius išgydė. Teipat moteris nuo skausmingų mėnesinių ir kitokių visokių ligų, kurios užpuola varginimui žmonių, VYRŲ ir MOTERIŲ. Reikalaujant rodos ir pagelbos nuo daktaro, visada adresuok arba ateik po šiuo adresu:
THE PHILADELPHIA M. CLINIC,
1117 WALNUT STREET, PHILADELPHIA, PA.
VALANDOS: nuo 10 iš ryto iki 4 po p. Šventadieniais nuo 10 iki 3. Utarn. ir Pėtnyčiomis nuo 6 iki 8 vak. Reikalaukit nuo Kliniko dovanai ir skaitykit knygą „Daktaras".

Keliaujantis Lietuvys Agentas.
Moters ir Merginos! Per mane galite užsisakyti visokius dailius rubus. Mano tavorai tiesiog iš dirbtuvės. Toji kompanija turi gerus kriaučius, kurie gerai atlieka darbą. Tavorai gvarantuojami. Prekės žemos.
Aš keliauju per. Mass ir Conn. valstijas kaip ir po šioms artimas valstijas. Pribunu ant pareikalavimo.
K. P. ŠIMKONIS
821 HIGH ST., HOLYOKE, MASS.

Užtikrintas Nuolatinis Darbas!
Męs turime darbą del 50 gerų Lietuvių mųs medžio išdirbistėj So. Shaftsbury,
Mokestis $1.50 į dieną ir augščiau pagal darbininko sugabumą ir sumanumą. Nereikalingas amato mokėjimas, nes darbas lengvai perprantamas kožnam.
Darbas visuomet. Sąlygos sveikatai geros.
South Shaftsbury miestelis guli gražiausioje sveikiausioj dalije Vermont valstijos. Čia gaunami geri, 5 kambariais gyvenimai už $8. mėnesinės randos. Pragyvenimas pigus. Yra mokyklos, bažnyčios ir t. t. Užtektinai kvatierų nevedusiems žmonėms. Geležinkelio tikietas iš Bostono bei New Yorko tik 4 doleriai.
Čia yra jums proga dirbt smagią darbą, smagiai gyventi ir susitaupyt keleletą dolerių rytojui. Eikšę tiesiog į darbą, atsišaukdamas pas:
JAMES B. WILLBUR Jr., Gen. Manager,
South Shaftsbury, Vt.

# HUMORISTIKA

**Gudriai išsisuko.**

Kartą jau nebejaunas ponas, savo išveizda primenąs Palestinos gyventoją (žydelį), pasivaikščiojęs vakare, grįšta namon per giraitę. Giraitėje iššoka iš tankynės plėšikas ir su žodžiais: "gyvastį arba pinigus!" įremia revolverį į krutinę. Ponas lyg išsigandęs, šaltai atsiliepia:

— Niu, jeigu jau taip, tai aš tamstai be jokio ginčo atiduosiu pinigus. Bet kad mano pati įtikėtų, kad aš ištikrųjų buvau užpultas ir apiplėštas, tai meldžiamasis peršauk mano ploščiaus dešinį skverną.

Užpuolikas peršovė.

— Bet kad ištikrųjų mano pati tam įtikėtų, tai peršauk ir kairiąjį ploščiaus skverną.

Tas ir antrą šuvį paleido.

— Bet kad ji tikrai įtikėtų ir nesiginčytų, tai peršauk tamsta man ir rankovę.

Užpuolikas ir tai padarė.

—Bet kad mano pati pamatytų, kad mano gyvastis buvo baisiame pavojuje ir net persigąstų, tai peršauk tamsta dar ir mano skrybėlę...

—Labai maloniai peršaučiau dar ir tamstos skrybėlę, — atsiliepė užpuolikas,— bet ant nelaimės aš tik tris patronus turėjau revolveryje, kurius į du skvernu ir į rankovę iššaudžiau, daugiau patronų nebeturiu, tai dabar atiduok man pinigus.

Užpultasis tada kiek tik gerklė leidžia suriko:

— Gevalt! gevalt! gevalt!

Užpuolikas, žinoma, kuogreičiausia smuko į mišką.

### Kur gyvena blakių profesorius?

Guodotinas Humoristikos Redaktoriau!

Jųs su savo Humoristika pridarėt pas mus daug triukšmo. Štai aną vakarą įpuola į mano štorą moteris ir sako:

— Tegul bus pagarbintas!

— Ant amžių — atsakau aš.

— Ar čia gyvena blakių ir tarakonų profesorius?

— Koks profesorius? — klausiu.

— O toks, ką su taukuota plike.

— Kaip jo pavardė?

— O Dievas jį žino! — sako moteris. — Mano burdingierius skaitė "Keleivij" ir sako, kad jo prozviska R. Utkauskas... Domininko Gečo aptiekoj ofisą laikąs.

— Atleiskit, tamsta — sakau — aš užlaikau tik nuo ut... pomadą ir nuo blakių šmiteriną, o daktarai, kurie laiko pas mane ofisus, gydo tiktai žmones.

— Tai tu, mister, nieko nežinai — sušuko perpykusi moteriškė.

### Sumanųs miestiečiai.

— Kas tai gali buti, kad tokiame nemažame miestelije, o daktarò nėra?

—Matote, kaip prieš penkius metus susirgo musų starosta, tai parvežėme iš pavietavo miesto jam daktarą, kuris užrašė jam gyduoles. Kada starosta išgijo, tada męs tą receptą paslėpėme ir dabar, kaip tik kas musų miestelije apserga, tai tuoj męs tų pačių gyduolių iš vaistinės parnešame ir... pagelbsti; tai tokiu budu mums visai daktaras nebreikalingas.

### Matė zuikį.

Medžiotojas klausia vaiko-piemenuko:

— Vaikeli, ar nematei čia kur zuikį bėgant?

— Mačiau.

— O ar senai.

— O, jau bus ant šv. Martyno metai.

### Kodėl jis ne namieje.

Svečias klausia tarnaitės:

— Ar ponas namieje?

— Ne, nėra namie.

— O kad aš mačiau, jis ką tik per duris įėjo?

— Tai ir jis tamstą matė!

### Ant pikniko.

— Pasakyk, tamsta, kas tai per viena toji liesa, kreivaakė, su raudona nosia, ką šalia tamstos sėdėjo?

— Tai mano duktė.

— Taaaip! Kokia graži mergina! L. Vaikas.

### Tėvas bara sunų.

— Ei, vaike, perdaug esi pasileidęs. Aš tavo metuos kaip buvau, tai man mergos nerupėjo.

— Tai ir aš, tėveli, kaip busiu jusų metų, apie mergas nesirupinsiu.

(Originališkas) J. Fisenka.

# DOVANOS

## "KELEIVIO" SKAITYTOJAMS

Kiekvienas "Keleivio" skaitytojas, kuris prikalbins užsirašyt "Keleivį" ant metų ir prisiųs mums $1.50, gaus dovanų 50 centų. Dovanas gali pasirinkt iš "Keleivio" spaudos knygų, kurių surašas seka žemiau. Dovanos skiriamos tik iki

**Rugsėjo mėnesio 1913 m.,**

todėl meldžiame gerbiamųjų skaitytojų nepraleist šios progos.

### Knygos "Keleivio" spaudos:

**Davatkų Gadzinkos.**

Padidinta ir pagerinta šešta laida. Labai juokingos ..... 10c

**Kur musų bočiai gyveno**

Naudinga knygelė kiekvienam .. 20c.

**Legališki Žmogžudžiai.**

Tragedija 3-juose aktuose, labai gera perstatymui. ..... 10c

**Stabmeldiška Lietuva**

Kiekvienas lietuvis turėtų ją perskaityt ..... 10c.

**Dievo Žmogus.**

Naudingas ir labai užimaitis papasakojimas ..... 15c

**Bezdžionių Prezidentas.**

Šios gadynės pasaka .....10c.

**Kodėl aš netikiu į Dievą?**

Arba tikėjimo kritika ..... 20c.

**Alkoholis ir Kudikiai.**

Sutaisė Barabošius. Labai naudinga knygutė. Kas yra arba mano buti vaikų tėvu ar motina, kiekvienas turėtų ją perskaityt. 15c.

**Paparčio žiedas**

Ir kitos gražios apysakos, kuriose nurodoma kaip žmonės įsitikėję į visokius burtus ir tt. ....15c.

**Žemė ir Žmogus.**

Labai pamokinanti knyga. Iš jos sužinosi, kaip žmogus gyveno žiloj senovėj, kaip jis kovojo su gamta ir kaip civilizavosi. Kiekvienas turėtų ją perskaityti. Su paveikslais. ..... 25c.

**Amžinos Dainos.**

Naujausias rankius Jovaro eilių, iš viso apie 40 gražių dainų, tinkamų ir deklamacijoms ..... 15c.

**Kaip tapti Suvienytų Valstijų piliečiu.**

Aiškiai išguldyti pilietystės įstatymai, su reikalingais klausimais ir atsakimais, angliškai ir lietuviškai. ..... 15c.

## SKAITYTOJŲ ATIDAI.

Mainydami adresą, praneškit redakcijai per atvirutę, prisilaikydami žemiaus nurodytos formos. Jeigu kuriems per atvirutę neparanku, pripildykit tą blanką ir prisiųskit redakcijai. Adresą mainydami gatvės vardą parašykit raidė į raidę taip, kaip užrašyta ant tos gatvės kampo, tada išvengsim daug nesmagumų ir patįs gausite visa da laikraštį.

**PĖRMAINAU ADRESĄ**

SENAS ADRESAS:

Pavardė ir vardas.....

No..... Street,

Miestas ir valstija.....

NAUJAS ADRESAS:

Pavardė ir vardas.....

No..... Street,

Miestas ir valstija.....

PASARGA: Kiekvienas "Keleivio" skaitytojas gali žinot, kada prenumerata už laikraštį pasibaigė, tėmijant ant adreso raudono sklypelio, kur gale skaitytojo pavardės yra numeriai. Ant keno adreso stovi numeriai 29-3, reiškia, kad pasibaigia su laikraščio No.29, 1913 m. Kurių pavardės gale stovi 22-3, tų penumerata išsibaigė su laikr. No.22, ir turi atnaujint, ar paprašyt redakcijos, kad nesulaikytų. Taigi, gerbiamieji skaitytojai, atkreipkit atidą ant šitų nurodymų ir matydami savo prenumeratą išsibaigusia, tuoj atsiliepkite.

Su pagarba **"KELEIVIO" Administracija.**

**Anarchizmas**

Pagal Proudhono mokslą. Vertė Briedžių Karaliukas. Naudinga kiekvienam perskaityti .. 15c.

**Amerikoniškos Vestuvės.**

Komedija 2-juose aktuose. Juokinga ir lengva perstatymui....10c.

**Šeimyniškas lietuvių gyvenimas Juškevičiaus dainose.**

Jei nori žinoti, kaip senovėj lietuviai gyveno, tai perskaityk šitą knygą. Iš jos dasižinosi, kad musų pratėviai žmonas sau vogdavo, paskui pirkdavo, motinos savo dukteris parduodavo. Dasižinosi, kad vyrai turėdavo po daug pačių, o žmonos po kelis vyrus. Labai užimanti ir pamokinanti knyga. ..... 35c

**Lytiškos ligos.**

Labai naudinga knyga apsisaugojimui nuo lytiškų ligų. Parašė D-ras F. Matulaitis. ..... 10c.

**Lengvas budas išmokt angliškai.**

Parankiausiai sutaisyta knyga,taip kad kiekvienas gali išmokt angliškai, kuris bent kiek gali skaityti. ..... 25c

**Popas ir Velnias.**

Toj knygutėj telpa ir Adomas su Jieva. Labai juokinga knygutė. Daugiau juokų, negu saliune alaus. ..... 10c.

### Džian Bambos Spyčiai. ir kitos Fonės.

Daugiau juokų negu saliune alaus. Kiekvienam name yra naudinga, nes toje knygoje telpa labai daug įdomių juokų. Kaina ..... 25c.

Reikalaudami knygų kreipkitės šitokiu adresu:

"KELEIVIS"

28 Broadway. So. Boston, Mass.

### Gerą Dieną, Draugе! — gerą dieną!

Na, o kur tamista eini? — Pas JONĄ KULBOKĄ išsigert stiklą alaus, nes ten šaltas ir geriausis visam Brooklyne alus ir gardus užkandžiai. — Taip, ir aš misliju, kad ten geriausia užeiga, nes labai rami vieta. Pas jį geri cigarai ir gardi degtinė, todėl žmonės ten gali gerai susistiprint. Bet kur jis gyvena? — Nugi štai, po numeriu: [16-4]

**74 Grand St., kampas Wyte Ave.**

**BROOKLYN N. Y.**

### Dr. Ignotas Stankus

**1210 S. Broad St., Philadelphia, Pa.**

Dr. IGN. STANKUS CIVILIŠKOJ FORMOJ

Tikras lietuvis daktaras sako taip: jeigu sergi, tai kreipkis tiesiog pas teisingą daktarą, o tiktai tenai apturėsi teisingą pagelbą savo ligoje. Nemėtyk savo sunkiai užprocevotus pinigus, bet jeigu sergi, tai kreipkis ypatiškai arba laišku tiesiog pas daktarą Ignotą Stankų, o apturėsi teisingą pagelbą. Jis gydo visokias ligas: vyrų, moterų ir vaikų. Ligas, kurias jau nebegalima išgydyti su lėkarstomis, gydo su pagelba elektriko ir darymu operacijų. Dr. Stankus turi savo locną PRIVATIŠKĄ SANATORIJĄ, kur priima ir užlaiko visokius ligonius. Čionai randasi visokios gyduolės (lėkarstos) kokios tiktai yra ant svieto; visokios elektriškos mašinos su pagelba kurių yra galima matyti visus žmogaus kaulus.

## Russian-American Bureau.

Į Roterdamą **Gegužės 31 d. išbėga expresinis laivas,** kuris perbėga į 8½ dienas, per vandenį prekiuoja $31.00. Prekė rusiškų rublių $51.75. Prie kiekvieno siuntinio reikia pridėt 20c. persiuntimui. Pinigus nusiunčiam į Rusiją per 16 dienų, greičiau, negu siunčiant per kitus.

**RUSSIAN-AMERICAN BUREAU, 160 N.5 ave., tarp Lake ir Randolph st CHICAGO, ILL.**

### JOS. ZUPKOUSKI

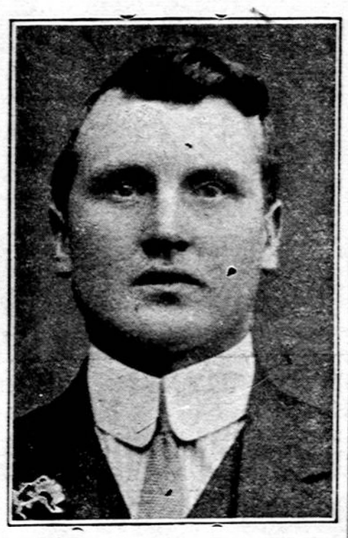

Praneša šio laikraščio skaitytojams, kad jis turi ryšius su didele ir gerai žinoma drapanų ir čeverykų firma

**S. H. HARRISON & CO.**

**662—672 Washington St., Boston.**

kur jis gali visuomet patarnauti savo draugams. The Harrison Co. dabar turi specialį išpardavimą atlikusių nuo pereito sezono žieminių ir rudeninių siutų ir overkočių, kuriuos dabar parduoda lygiai už pusę kainos. Vasariniai siutai, Packard čeverykai ir kitokie tavorai labai nupiginti. Taigi naudokitės iš didžiausio išpardavimo gražiausių ir naujausios mados drapanų visoj Naujoj Anglijoj. Ateikit šiandien ar bile dieną.

# Farmos Farmos!

Didžiausioj Lietuvių Kolionijoj, Michigan valstijoj, Lake ir Mason paviete, kur yra jau apsigyvenę 145 **Lietuviai Farmeriai, toj apielinkėj aš turiu paėmęs nuo anglų ant pardavimo daug gyvenamų farmų su triobomis ir sodais.** Laukai lygųs ir derlingi. Farmos visokio didumo ir visokių prekių. Akeris prekiuoja $20 ir daugiau. Anglai, nenorėdami gyventi tarpe užsigyvenusių lietuvių, pavedė parduot savo farmas pigiai. Todėl labai gera proga nusipirkt gerą farmą pigiai. Tose pačiose vietose turiu gražios ir derlingos žemės, bet da neišdirbtos, kur galima nupirkus už pigę prekę padaryt geras ir brangias farmas. Kiekvienas gali pirkt tiek akerių, kiek nori ir parsiduoda ant labai lengvų išmokesčių. Žemė traukiasi palei upelį arba palei ežerus, kuriuose yra daug žuvų. Dabar labai gera proga pamatyt ir apkainuot farmų vertę, kolei ant laukų javai, todėl kurie norit pirkti farmą, atvažiuokit pasižiurėt tuojaus. Turiu farmų ant pardavimo su apsėtais laukais, visais padarais, mašinomis, ir gyvuliais, tik eik ir valyk sau javus, viskas gatava. Perkant čia farmą nieko negalima trotyt. Atvažiuokite dabar, pačiam vasaros vidurije pas mane ant farmos. Budamas pats farmeriu, galiu duot teisingą patarimą, kaip pradėt ukininkauti. Atvažiavę dabar galėsit praleist vakacijas pas mus ant farmos ant sveiko oro, upėse ir ežeruose pasižvejoti ir apžiurėtitinkame snį plotą žemės. Atvažiavę į Peacock, tuojaus telefonuok į mano farmą, o aš atvažiuosiu automobilium ir apvešiu po tas vietas kur galėsi išsirnkti sau farmą. Parašyk laišką, prisiųsiu knygutę ir mapą tų plotų dovanai.

**ANTON KIEDIS,**
**Peacock, Lake Co., Mich.**

## SVEIKATA BRANGIAUSIS ŽMOGAUS TURTAS!

Gyvenimo džiaugsmai ir linksmybės,
laimė ir turtas žmogaus sveikatoje!

**Jau nuo keliolikos metų Brooklyne-New York gyvuoja Vienatinė ir Didžiausia LIETUVIŠKA APTIEKA**

**PROVIZORIAUS VINCO J. DAUNOROS**

**kurios tikslu yra apsaugoti savo vientaučius nuo visokių apgavikų išnaudojimo ir gydyti juos tikrai geromis ir pasekmingomis gyduolėmis nuo visokių ligų ir kuno silpnybių.**

LIETUVIŠKA APTIEKA savo ilgų metų pritirimu išrado daugybę speciališkų gyduolių, sutaisytų iš šviežiausių ir geriausių gydančių medikamentų ir labai pasekmingai gydančių įvairias ligas. Tarpe kitų aptiekos sandėlyje sukrautos ir gaunamos sekančios gyduolės:

| | | | |
|---|---|---|---|
| Kraujo Valytojas | $1.00 | Nuo galvos skaudėjimo | 10c. ir .25 |
| Gyvasties Balsamas | .75 | Nuo kojų nuospaudų | 10c. ir .25 |
| Nervų Stiprintojas | 50c. ir 1.00 | Nuo dantų gėlimo | .10 |
| Vaistas del Vidurių | 50c. ir 1.00 | Nuo peršalimo | .25 |
| Kraujo Stiprintojas | .50 | Plaukų stiprintojas | 25c. ir .50 |
| Nuo kosulio | 25c. ir .50 | Linimentas arba Expelleris | .25 |
| Nuo gerklės skaudėjimo | 25c. .50 | Nuo plaukų žilimo | .50 |
| Skilvinės proškos | 10c. ir 1.00 | Nuo Reumatizmo | 50c. ir 1.00 |
| Pigulkos del kepenų | .25 | Nuo lytiškų ligų | 50c. ir 1.00 |
| Blakių naikintojas | .10 | Nuo dusulio | .50 |
| Del išvarymo soliterio | 3.00 | Nuo kirmėlių | .25 |
| Anatarinas plovimui | .25 | Antiseptiška mostis | .25 |
| Nuo kojų prakaitavimo | .25 | Nuo viduriavimo | .25 |
| Gydanti mostis | .50 | Kastorija del vaikų | 10c. ir .25 |
| Antiseptiškas muilas | .25 | Proškos del dantų | .25 |
| Gumbo lašai | 50c. ir 1.00 | Karpų naikintojas | .10 |

Specijališka Tikrai Lietuviška Trejanka Arba Trejos Devynieros 25c.

Taippat iš Lietuvos pargabėntos visokios lietuviškos gydančios žolės, šaknįs ir t. t., kokios tik yra žinomos ir žmonių vartojamos.

**Reikalaukite prisiuntimo katalogo su musų gyduolių aprašymais**

**Kreipiantiemsiems per laiškus arba asmeniškai duodame tikrai sąžiniškus ir teisingus patarimus kiekvienoje ligoje.**

Jaigu jums brangi yra jusų sveikata, tai tuojaus reikalaukite gyduolių, rašydami arba atsilankydami į *Lietuvišką Aptieką.*

**VINCAS J. DAUNORA, Aptiekorius,**

**389 Bedford Avenue** Kampas North 4-tos gatvės **Brooklyn, N. Y.**

**VIENATINĖ LIETUVISKA**

# APTIEKA

**Bostone ir visoje Massachusetts valstijoje.**

**Gyduolių galite gaut kokios tik pasaulyj vartojamos, be ypatingai geros sekančios gyduolės:**

Nuo Reumatizmo $1.00. Nuo slinkimo plaukų ir pleiskanų 75 c
Nuo kosulio, grippo ir slogos $1.00. Kraujo Valytojas $1.00.
Nuo saulės nudegimo 50 c. Bobro lašai $1.00. Nuo suirimo Nervų $1.00.
Vaikų ramintojas 25 c. Pamoda plaukams 20 c.
Nuo viduriavimo suaugusiems 50 c. Nuo viduriavimo mažiems 25 c.
Gydanti mostis nuo pučkų 50 c. Nuo prakaitavimo kojų 25 c.
Mostis ir skysčiai nuo nieżų ir parkų $1.00.
Gyduolės dėl pataisymo apetito $1.00.
Gyduolės dėl suvalninimo vidurių 50 c.
Gyduolės nuo kosulio ir sunkaus kvėpavimo $1.00
Gyduolės nuo vištakių (corn's) 15, 20 ir 25 c.
Pilės dėl Kepenų ir Inkstų 75 c.
Pročkos nuo nerviško galvos skaudėjimo 10 ir 25 c.
Gumas nuo dantų gėlimo 10 c. Tikra Lietuviška Trejanka 25 c.
Visokie kvepianti muilai 10, 15 ir 25 c.
Perfumos visokių gėlių 25, 50, 75, $1.00, $2.00 ir daugiau.
Taipgi turiu visokių gyduolių vėliausio išradimo, nuo visokių pasiaptingų ir kitokių ligų.

**Jeigu norite gaut tikrus vaistus kurie sugrąžintų jums sveikatą, kreipkitės pas mane, o aš užtikrinu kad visame bus sąžiniškai patarnauta.**

**Receptus sutaisau teisingai,**
nežiurint, ar jie butų Amerikos ar Europos daktarų.

**Gyduolių galite reikalaut ir per laiškus, o męs prisiųsime jums expresu.**

Visokiame reikale kreipkitės šituo adresu:

# K. ŠIDLAUSKAS 226 Broadway kampas C st.
# SO. BOSTON, MASS.

# Siutus ir kitokius Rubus

## Duokit pasiut mums!

Užtikrinam kad Jus sučėdysite pinigų ir turėsite **gražius rubus.** Męs imam materiją iš gerujų firmų ir primieruojam rubą pagal žmogų, todėl nesudarko žmogaus išveizdos ir buna tvirtesni.

**Gerus vyrams Siutus ir Overkotus pigiausiai ir gerai.**

**Musų firma randasi ir Califor nijoj, todėl męs greičiau pagau nam visokias naujausias formas.**

**Jeigu norite turėt gerus rubus pigei, tad ateikit pas mus.**

**Taipgi išvalom ir išprosinam visokias Vyrų ir Moterų drapanas.**

Tikras Jusų brolis lietuvys

# Z. Budreckis

**222 W. Broadway, ir 24 Ames St., So. Boston, Mass. Montello, Mass.**

Telefonas: So. Boston, 21013.

# Iš Amerikos.

### PROTESTO ATŠAUKIMAS.

"Tėvynės" No. 35-am tilpo protestas prieš "Kovą" ir "Laisvę," o jau 36-tam "Tėvynės" numerije telpa ir eilė parašų po tuo protestu.

Tarp kitų, F. Svetikas pasirašo ir 500 narių Brooklyno preserių unijos 58 skyriaus vardu. Išrodo, kad 500 tos unijos narių taipgi protestuoja prieš "Kovą" ir "Laisvę."

Musų skyrius buvo pasiuntęs du delegatu 29 rugpiučio konferencijon vien dėl parengimo L. M. D. delegatams maršruto. Apie protestus L. P. N. 58 skyrius nė nesapnavo. Todėl 11 rugsėjo laikytame savo susirinkime vienbalsiai nutarėm viešai pranešti, kad Preserių Unijos No. 58 nieko bendro su tuo protestu prieš "Kovą" ir "Laisvę" neturi (tuodu laikraščiai yra didžiausi apgynėjai darbininkų luomos).

Ant F. Svetiko uždėjo $50 bausmę, kad taip savarankiškai driso panaudoti 500 narių vardą.

Protesto atšaukimo komitetas:

Jonas A. Mockevičia,
Jonas Spurga,
Jonas Parulis,
Juozas Jakimavičius.

Pildantysis Preserių Unijos 58 skyriaus komitetas:

Pirm. A. Matulevičia,
Pagelb. F. Svetikas,
Ižd. I. Patašius.

**Bomba sužeidė 20 žmonių.**

Chicagoj, 10 rugsėjo, po No. 92 So. Halsted st., eksplioda vo kažin keno padėta tarpdurije bomba. Namas likos apdraskytas, per pusę mylios aplinkui išbirėjo langų stiklai ir sužeista 20 žmonių. Policija spėja, kad tai juodrankių darbas. Namų savininkas sako, kad neseniai da jis gavo laišką su reikalavimu $7,000.

**Mirė "streiklaužių karalius"**

Plattsburgh, N. Y. — 11 rugsėjo čia mirė nuo džiovos Jim Farley, kuris plačiai buvo žinomas, kaipo streiklaužių organizatorius.

**Bankierius pabėgo su pinigais.**

Philadelphia, Pa. — Dominikas Baillo, bankierius, pirkdavo žmonėms davanas, kad tik daugiau nešų jojo bankon pinigus. Kada susirinko į $100,000, jis pabėgo. Apie 500 žmonių 10 rugsėjo apgulė jo banką, bet jau per vėlu.

# Vietinės Žinios

Pereitoj nedėlioj buvo jau pirmutinės L. S. S. 60-tos kuopos prakalbos po vasaros karščių. Žmonių prisirinko tiek, kiek tik leido svetainės sienos. Vakarą atidarė drg. J. Bekampis, 60-tos kuopos organizatorius. Kalbėjo Michelsonas ir Smelstorius. Bagočius, kuris taipgi buvo pagarsintas, negalėjo pribut, nes apsirgo. Prakalbos nusisekė iš visų atžvilgių. Publikoj sukelta didelis entuzijazmas. Prie 60-tos kuopos prisirašė 14 naujų narių, tame skaitliuje ir 2 merginos.

25 spalių, subatoje, 60-ta kuopa statys 4-rių aktų Br. Vargšo dramą "Pirmi Žingsniai" — vaizdelis iš revoliucijos.

15 lapkričio gi statys labai juokingas dvi komedijas: "Žydas statinėje" ir "Užkerėtas Jackus."

Labdarystės D-jos narys V. Klemka rašo "Laisvėje" apie tą "protestą," kurį dabar kelia kunigai su savo špitolninkais prieš socijalistų laikraščius. Kaip žinoma, po tuo protestu pasirašė ir keli So. Bostono vyrukai savo draugijų vardu. Taigi drg. Klemka klausia: "kas įgaliojo p. Lekavičių protestuoti varde Labdarystės D-jos? Kas davė jam teisę valkioti švarų draugijos vardą po lekojiškais protestais?" Nė draugija, nė board direktoriai nėra nutarę tokį protestą kelti. Toliaus jis klausia p. Jurgeliuno, kas davė jam teisę rašyties po tuo protestu Ukėsų Kliubo vardu? Ant galo klausia: "Draugai, ar męs duosime Labdarystės dr-jos vardą valkioti po dumblynus?"

Ne, sveikai protaujančios draugijos negali tokiais "protestais" teršti savo garbę. Priešingai, kiekviena tikrų lietuvių draugija turėtų išreikšti papeikimą Y-čui, kad jis ėjo sveikinti Lietuvos budelį-carą.

Brooklyno preserių unija nubaudė savo narį $50, kad tas driso unijos vardu užtarti Yčo pasielgimą, taip pat turėtų padaryti ir So. Bostono pirmeiviškos draugijos, kurių nariai sauvališkai panaudojo jų vardus po taip šlykščiu protestu.

---

Aleksandras Katarskis, buvęs "Gazetos Bostonskos" administratorius, duoda $50 dovanų, kas sugrąžins jam dukterį. Duktė, Amelija Katarska, 17 metų amžiaus, prapuolė per Labor Day ir iki šiol apie ją nėra jokios žinios. Tėvai bijosi, kad mergina nebutų pagauta į negerus namus. Ji yra 5 pėdų ir 6 colių augščio, sveria apie 120 svarų, geltonplaukė mėlynakė. Tėvai gyvena po No. 165 Derby st., Salem, Mass. Spėjama, kad mergina yra uždaryta kur nors Bostone. Motina labai susirupinus.

---

1,000 moterų siuvėjų, kurios priguli prie Ladies Garment Workers Union, vis rengiasi streikuoti, bet negali prisirengti. Darbdaviai laužo nutarimus.

Iš Pierce Billings dirbtuvės, po No. 80 Kingston st., 11 rugsėjo išėjo 50 rubsiuvių. Streiko priežastis tame, kad ši firma atidarė savo dirbtuvę Maine valstijoj ir pastatė tenai neunijistus.

---

Viešbutis "Sumerset" skundžia Bostono miestą už nuostolius. Viešbučiui esą padaryta daug blėdies kasant Boylston streeto tunelį. Nors tunelį vedė karų kompanija, bet viešbutis prie visuomenės pinigų kabinasi. Demokratiškai.

---

Pereitoj subatoj iš Charles-town kalėjimo pabėgo vienas kalinys ir iki šiol jo nepagavo. Peršokęs per 18 pėdų augščio sieną (jis buvo jurininkas), jis nusimetė nuo savęs kalinio drapanas ir pabėgo vienmarškinis ir be kepurės.

---

Neužilgo į So. Bostoną bus pravesta tiesi linija iš Liepojaus. Už trijų sąvaičių ateis čionai pirmutinis Rusų linijos laivas. Prie plauka bus priešakij Hamburg-American linijos.

### DISKUSIJOS.

Ateinančioj nedėlioj, 7:30 val. vakare, socijalistų svetainėj, 376 Broadway, bus viešos diskusijos. Kviečiami visi. Įžanga visiems dovanai. Iš ryto bus mitingas.

**Komitetas.**

Pereitoj sąvaitėj jau atsidarė daugelis mokyklų. Suviršum 106,000 vaikų nuo Bostono gatvių nuėjo prie knygos. Airių kardinolas O'Connell aplankė kaikurias parapijines mokyklas ir dalijo vaikams blekinius medalikėlius, sakydamas, jog tai dovana nuo "švento tėvo."

---

Darbininkų "prietelius" p. Foos vėl išniekino unijas ir visas darbininkų organizacijas, kad jos tiek "trobelių" kapitalistams pridaro.

### Koncertų lošėjų atidai.

Gerbiamieji! dainoriai, smuikoriai, monologistai, deklamatoriai ir visi kiti, žinokite, kad L. S. S. 60 kp. rengia koncertą ant 28 rugsėjo, todėl visi pasistengkime prie jo prisidėti. Pasistengkime šį koncerta padaryti vieną iš puikiausių.

Ateikite ant repeticijos, o ypač tie, kurie pirmą sykį noresite dalyvauti musų koncerte, nes to reikalauja kuopos nutarimas; kitaip galit buti neužleisti ant pagrindų. Koncertų repeticijos atsibuna kas utarninkas prieš koncertą, 376 W. Broadway, 7:30 val. vakare.

Koncertų reng. kom. narys, **M. Balčiunas.**

### Balius ir Prakalbos.

Rengia So. Bostono Lietuvių Jaunuomenės Ratelis, atsibus subatoj **20 Rugsėjo (Sept),** 1913 m. Lietuvių svetainėj — **Dahlgren Hall** — kertėj **E ir Silver st., So. Boston.**

Ant šito baliaus tikimės, kad pribus Mokslo Draugijos delegatai. Kas norit su jais pasimatyt, malonėkit at silankyti. Visas pelnas nuo šio vakaro yra skyriamas pastatymui Tautiško Namo Vilniuje.

Visus užkviečia,

**Komitetas.**


## Savoy Ruska Pirtis.

Labai gerai įtaisyta, gerai galima išsišutyt ir išsipert. **Maudynės vyrams kasdien 25c. Panedėliais merginoms ir vyrams 15c.** (39)
**11 Savoy st., netoli nuo Dover st., Bostone.**

**Vienatinis Lietuvis**

## GRABORIUS

**Gerai žinomas lietuvis S. Baracevičia, kuris yra išdavęs egzaminą ir aplaikęs diplomą ant graboriaus, dabar atidarė savo ofisą ir kiekvienam reikale galės patarnauti lietuviams netik So. Bostono, bet ir apielinkių. Todėl jeigu lietuvis numirs**

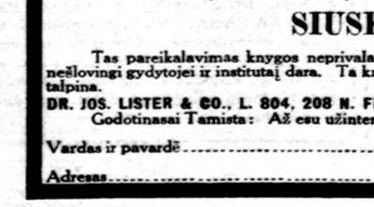

**kreipkitės pas jį. Jis aptaisys ir palaidos velionį daug pigiau, negu svetimtaučiai. Prie to užlaiko karietas ant visokių išeigų. Ofiso adresas:**

**258 Broadway, So. Boston**
**Gyvenimo vieta: 63 Gold st.**

## Užsiordeliuokite dabar ANGLIS

nes vėliaus pabrangs, ir mes parduodam anglis iš geriausios kompanijos Bostone.

Taipgi kurie norite nusipirkti sau

**Namą, Plecių arba Ukę**

pigiai ir atsakančiai, kreipkitės į

**LITHUANIAN AGENCY**
**315 Broadway, So. Boston**
Telephone: So. Boston 607.
**A. Ivaškevič, Mgr.**

## LIETUVY, EIK PAS LIETUVI

**Pirkt Dziegorėlius, Lenciugėlius, šliubinius žiedus, Šipkortes, padaryt Doviernastis, išsiust Pinigus į Lietuvą ir t. t. Čia galite gaut nusipirkti puikios popieros gromatų rašymui ir visokių knygų. Jau per 19 metų iš šito užsiemimo pragyvena, tai reiškia, kad reikalus žmonėms atlieka teisingai ir gerai. Todėl visi eikite pas**

**JURGĮ JEŠMANTĄ**
**6 So. Washington st., Kampas E. Market st., WILKES BARRE, PA.**

## Ant 21 akmens

**Gelžkelio laikrodis** Šriubeliu užsukamas, vyriško didumo, ant 20 metų auksuotas su išrašytais dubeltavais viršais. Labai teisingai eina skiriamas ypatingai geležinkeliu važiuojantiems žmonėms, kuriems reikia visuomet tikras laikas žinoti. **Gvarantuotas ant 20 metų. Ypatingas pasiulijimas.** Męs išsiųsime šį laikrodėlį ant kiekvieno adreso už $5.75 C. O. D. ir persiuntimo kaštus, su teise jums viską peržiurėt. Jei busi neužganėdintas, nemokėk nė cento. Atsiminkite, jus užmokėtumet už tokį pat laikrodėlį apie $25.00, jei pirktumet kitur. Puikus auksuotas lenciugėlis ir kabutis dykai su kiekvienu laikrodėliu.

**Excelsior Watch Co.**
**906 Athenaeum Bldg., CHICAGO, ILL**

**Profesorius medicinos**

**Lietuviszkas D-ras M. Ziselman.**

**7 Parmenter St.**
**Boston, Mass.**

Visokias ligas gydau pasekmingiausiai. Ateikit tiesiok pas mane 1 trepais į viršų tik neikit į aptieką: mano durys baltos arba telefona duok o aš atesiu.

Ofiso valandos
Nuo 9 iki 11 ryte
nuo 1 iki 2 ir 6 iki
8 vakare. Telephone 1967—3 Richmond

## DARBO BIURAS

**Męs visuomet samdome žmones į Kanados dirbtuves, ant farmų ir geležinkelių.**
**Dabar reikalinga 100 darbininkų.**
**UNITED STATES EMPLOYMENT OFFICE**
**43 Portland Street, Boston, Mass.**

## GERAS DAIKTAS

**Visus valgomus daiktus pirkit pas J. PETRAUCKĄ, 307 — 4 st., ant kampo D st., SO. BOSTONE**
**Kitas geras daiktas eit į Petraucko Restauracijas valgyt, nes ten visados švieži ir gerai pataisyti valgiai ir pigiau kaip kitur.**
**Restauracijos randasi šiose vietose:**
**1) Kampas D st. ir Broadway. SO. BOSTON, MASS.**
**2) Kamp. Dover ir Albany st. BOSTON, MASS.**
**3) 7 Harrison ave., arti Essex st. BOSTON, MASS.**

**ANTANAS AŠMIANSKAS**

pas

## JAMES ELLIS CO.

**Kampas B St. ir Broadway, So. Boston, Mass.**

Pranešame lietuviams gyvenantiems Bostone ir apielinkėse, kad mes turime specijališkas prekes jaunavedžiams ir tiems, kurie nori naujus rakandus.

**Didelis pasirinkimas. Teisingos prekės ir atvežimas dykai.** Musų maža renda ir kiti iškaščiai duoda mums progą parduoti daug pigiau, negu kur kitur Naujoj Anglijoj, **užmokant tuoj** arba **ant išmokesčio.**

Atdara panedėlio ir subatos vakarais.

**JAMES ELLIS CO.**
**145 Broadway,**
**South Boston, Mass.**

## Lėtas Paliuosuotojas Vaistas

ypatingai vaikams — vaistas neiššaukiantis nesmagaus išvarymo, nuo kurio nesidaro pikto — tai

## SEVEROS LAXOTONAS

patarimas kaipo vaistas nuo užkietėjimo vaikams ir silpnoms suaugusioms ypatoms.

Kaina 25 centai.

## Severos Raminanti Laśai

**(Severa's Soothing Drops)**

Patariami kaipo visai nekenksmingi ir švari vaistai vaikams ir kudikiams, suteikianti palengvinimą diegliuose, konvulsijose, traukučiuose ir kituose panašiuose nesveikumuose, tankiai pas vaikus atsitinkančiuose

Kaina 25 centai.

Aptiekose. Neimkit jų vieton kitų. Reikalaukit butinai Severos. Jeigu jusų aptiekininkas negali jų pristatyti, rašykit stačiai mums.

**W. F. SEVERA CO.** CEDAR RAPIDS IOWA

Ar daug svieto matei važiuodamas į Ameriką? Nedaug?! Labai gaila.
Daug ką galima buvo matyt, daug ko pasimokyt ir daug smagumo gaut. Ateitije duokite man progą parinkti jums kelią.

**Męs parduodame laivakortes iš ir į Ameriką. Musų pinigų siuntimo kainos yra pigiausios.**

**A. PETRATIS**
Lietuvių Skyriaus Vedėjas.

**CENTRAL MANUFACTURING DISTRICT BANK**

**1112 W. 35-ta Gatvė (netoli Morgan), Chicago, Ill.**

## DARBAS

**Romanas Parašytas Garsaus Raštininko EMILE ZOLA**

Tamsta jieškai laimės ir gerovės sau ir bendrams. Jauti neteisingumą surėdymo ir nori jį pakeisti. Tamsta esi vienu iš kovotojų, kurių darbu žmonija žengia į geresnę, laimingesnę ateitį. Ir todėl tamstai reikia apsipažinti su šitoje knygoje išreikštomis didžiomis mintimis, su nuodvmais ir pamokinimais. Nes joje aprašomas aiškiai, vaizdžiai darbininkų ir turčių gyvenimai, nurodoma, kaip senas; netikęs surėdymas pakeičiamas nauju, kuris teikia laimę ir gerovę visiems.— Knyga interesinga ir pamokinanti nuo pradžios iki galo, nedėsi jos iš rankų pakol neperskaitysi visos. Išmoksi daug, apšviesi protą, praplatinsi regratį ir džiaugsiesi iš jos puikaus turinio. Knyga trijuose tomuose, tomas 300 puslapių Kaina tomo 75c, visi 3 tomai **$2.50,** perkant dabar tuojaus visi 3 tomai **$2.00.**

**NUOSAVYBĖS IŠSIVYSTYMAS nuo Nuožmybės iki Civilizacijos. Parašė PAUL LAFARGUE. Kaina 50c.**

**SOCIJALIZMAS SUPRANTAMAI IŠAIŠKINTAS. Parašė JOHN SPARGO. Kaina 50 Centų.**

J. ILGAUDAS — 1841 S. HALSTED ST. CHICAGO

## 50,000 KNYGU

**Pasakys Kokiu Budu Gali Pats Save Isigydyti Namie.**

**Dykai del Viru**

Kožnas **kenčantis** vyras ture pareikalauti vieną iš tų **Stebuklingų, dykai gautų Knygų. Ta knyga yra** vertės **$10.00** kožnam kankinamų vyrų. Knyga ta pasakis sveikam vyrų kaip **saugotęs** nuo ligų.. Jauni vyrai, kurė mana apsivesti naudos skaitidamė tą knygą. Jeigu sergatė nuo **Pilva ligu, Negruomulavima, Užsikišima Žarnų, Kepenys, Skilvęs, Inkstų ar Puslės ligų, Nusilpneima Nervų, Pražudytą Vyriškumą, Neprijemnų Sapnų, Lytišką Nusilpneimą, Užnuodijimą Krauja arba Brantų, Škrofula ir Nevalų Krauja, Pulavima arba Triperį, Užkrečiamų ligų arba Naujai igautu Nesveiknmų;** jeigu esatė **Silpnas, Nerviškas, Nuliudęs, Nusiminęs, Nusilpneis Spėku arba kenčatė nuo Jaunų Pražangų, Reumatizma arba kokių ligų ir nesveikumų, paprastų vyrams,** ta **Dykai gauta Knyga,** pasakis jums **kokių** budu atrastį **greitą nuolatini išigydymą, privatiškai ir paslapta, sava namie.** Knyga ta pasakis aiškei ir paprastoj kalboj **kodiel** kenčatie ir **kaip** galetė buti sveiku. Knyga ta yra krautuvė žinios ir pasaka ape tokius dalikus privatišką budą, katrus kožnas vyras, jaunas ar senas, bagotas ar biednas, nevedęs ar vedęs, sergantęs ar sveikas, tur žinoti ir jųju prisilaikiti. Naudingas ir teisingas patarimas, italpintas tuo **Dykai gautoi Knygoj** yra neapiprekiuojamas. Jeigu kiti gydytojei neįstengi sugranžinti jums sveikatą, spėkas ir tvirtumą, neiliudinketęs, nenusiminkiet ir netrotikiet viltęs, bet pareikalaukietė tą **Didelį Vadovą Sveikatos.**

**SIUSK TĄ DYKINĮ KUPONĄ ŠENDENA.**

Tas pareikalavimas knygos neprivala jus į jokio skolą ir užmokiesni. Męs nesiuntam jokių vaistu C. O. D. su uždetu mokesčiu kaip kiti nešlovingi gydytojei ir institutaį dara. Ta knyga yra siuntama su **užmokistą pačią prastam ir užpečetytam konverte** taip, jog ne vienas negale žinoti ka is talpina.

**DR. JOS. LISTER & CO., L. 804, 208 N. Fifth Ave., Chicago, Ill.**

Godotinasai Tamista: Aš esu užinteresuotas Tamistas prižadeimu siusti Vysai Dykai Knygą, meldziu prisiuti man viena vysai dykai.

Vardas ir pavardė .....

Adresas ..... Steitas .....